



DZIENNIK URZĘDOWY

WOJEWÓDZTWA WIELKOPOLSKIEGO

Poznań, dnia 2 lipca 2007 r.

Nr 99

TREŚĆ

Poz.:

ROZPORZĄDZENIA WOJEWODY WIELKOPOLSKIEGO

2424	– nr 14/07 z dnia 5 czerwca 2007 roku w sprawie rezerwatu przyrody „Dwunastak”	10394
2425	– nr 15/07 z dnia 5 czerwca 2007 roku w sprawie rezerwatu przyrody „Pustelnik”	10394
2426	– nr 16/07 z dnia 5 czerwca 2007 roku w sprawie rezerwatu przyrody „Złota Góra”	10395

UCHWAŁY RAD GMIN

2427	– nr III/18/2006 Rady Gminy Budzyń z dnia 27 grudnia 2006 roku w sprawie budżetu gminy Budzyń na 2007 rok	10396
2428	– nr III/15/2006 Rady Gminy Kaczory z dnia 28 grudnia 2006 roku w sprawie budżetu na rok 2007	10414
2429	– nr III/23/06 Rady Gminy w Lubaszcu z dnia 28 grudnia 2006 roku w sprawie budżetu na rok 2007	10429
2430	– nr IV/22/06 Rady Gminy w Chodzieży z dnia 29 grudnia 2006 roku w sprawie uchwalenia budżetu gminy Chodzież na rok 2007	10448
2431	– nr 89 Rady Miasta Konina z dnia 25 kwietnia 2007 roku w sprawie zmiany Uchwały nr 745 Rady Miasta Konina z dnia 25 października 2006 roku w sprawie określenia regulaminu wynagradzania nauczycieli zatrudnionych w szkołach i placówkach oświatowych prowadzonych przez Miasto Konin.	10464
2432	– nr 90 Rady Miasta Konina z dnia 25 kwietnia 2007 roku w sprawie uchwalenia regulaminu udzielania pomocy materialnej o charakterze socjalnym dla uczniów zamieszkałych na terenie miasta Konina	10464
2433	– nr 91 Rady Miasta Konina z dnia 25 kwietnia 2007 roku w sprawie ustalenia wysokości opłat za usunięcie i parkowanie pojazdu na terenie miasta Konina	10466
2434	– nr VIII/41/2007 Rady Gminy Malanów z dnia 26 kwietnia 2007 roku w sprawie zmiany Uchwały nr XXVII/157/2005 Rady Gminy Malanów z dnia 29 kwietnia 2005 roku w sprawie regulaminu udzielania pomocy materialnej o charakterze socjalnym	10467
2435	– nr 52/VII/07 Rady Miejskiej Gminy Ślesin z dnia 27 kwietnia 2007 roku w sprawie nadania nazwy ulicy w miejscowości Licheń Stary	10468
2436	– nr 56/VII/07 Rady Miejskiej Gminy Ślesin z dnia 27 kwietnia 2007 roku w sprawie uchwalenia wieloletniego planu rozwoju i modernizacji urządzeń wodociągowych i kanalizacyjnych w Gminie Ślesin na lata 2007 – 2010	10470
2437	– nr VII/55/2007 Rady Gminy Gniezno z dnia 11 maja 2007 roku w sprawie miejscowego planu zagospodarowania przestrzennego terenów zabudowy mieszkaniowej we wsi Welnica – część działki nr 114/3	10474
2437	– nr VI/34/07 Rady Miejskiej w Miłosławiu z dnia 15 maja 2007 roku w sprawie ustalenia górnych stawek za odbiór odpadów komunalnych i nieczystości ciekłych	10481

2424

ROZPORZĄDZENIE Nr 14/07 WOJEWODY WIELKOPOLSKIEGO

z dnia 5 czerwca 2007 r.

w sprawie rezerwatu przyrody „Dwunastak”

Na podstawie art. 13 ust. 3 ustawy z dnia 16 kwietnia 2004 r. o ochronie przyrody (Dz.U. Nr 92, poz. 880 oraz z 2005 r. Nr 113, poz. 954 i Nr 130, poz. 1087) zarządza się, co następuje:

§1. Rezerwat przyrody „Dwunastak” obejmuje obszar gruntów leśnych o powierzchni 8,95 ha, położony w gminie Miłosław, powiecie wrzesińskim województwa wielkopolskiego, zwany dalej „rezerwatem”.

§2. W skład rezerwatu wchodzi obszar oznaczony w planie urządzenia lasu Nadleśnictwa Jarocin, według planu urządzania lasu Nadleśnictwa Jarocin na lata 1999 - 2008, jako pododdziały: 113d, f, g, h, i, j; w leśnictwie Sarnice, Obręb Czeszewo.

§3. Dla zabezpieczenia walorów przyrodniczych rezerwatu, wyznacza się otulinę o powierzchni 13,79 ha, obejmującą obszar oznaczony w planie urządzenia lasu Nadleśnictwa Jarocin, według planu urządzania lasu Nadleśnictwa Jarocin na lata 1999 - 2008, jako oddziały: 107i, 112a, g, i, 113a, c, k, l, 127a; w leśnictwie Sarnice, Obręb Czeszewo.

§4. Celem ochrony przyrody w rezerwacie jest zachowanie ze względów naukowych i dydaktycznych fitocenozy grądu *Galio sylvatici - Carpinetum* i łągu jesionowo - olszowego *Fraxino - Alnetum* oraz zapewnienie swobodnego przebiegu procesom ekologicznym zachodzącym w ekosystemie leśnym.

§5. Dla rezerwatu określa się:

- 1) rodzaj rezerwatu - leśny (L);
- 2) ze względu na dominujący przedmiot ochrony typ fitocenotyczny (PFI), podtyp zbiorowisk leśnych (zl);
- 3) ze względu na główny typ ekosystemu typ leśny i borowy (EL) i podtyp lasów nizinnych (lni).

§6. Nadzór nad rezerwatem sprawuje Wojewódzki Konserwator Przyrody.

§7. Rozporządzenie wchodzi w życie po upływie 14 dni od dnia ogłoszenia¹.

Wojewoda Wielkopolski
(-) *Tadeusz Dziuba*

- ¹ Niniejsze rozporządzenie było poprzedzone zarządzeniem Ministra Leśnictwa i Przemysłu Drzewnego z dnia 5 maja 1959 r. w sprawie uznania za rezerwat przyrody (M.P. Nr 50, poz. 228), które na podstawie art. 157 ustawy z dnia 16 kwietnia 2004 r. o ochronie przyrody (Dz. U. Nr 92, poz. 880, ze zm.) traci moc z dniem wejścia w życie niniejszego rozporządzenia, z wyjątkiem ust. 1 ww. zarządzenia.

2425

ROZPORZĄDZENIE Nr 15/07 WOJEWODY WIELKOPOLSKIEGO

z dnia 5 czerwca 2007 r.

w sprawie rezerwatu przyrody „Pustelnik”

Na podstawie art. 13 ust. 3 ustawy z dnia 16 kwietnia 2004 r. o ochronie przyrody (Dz.U. Nr 92, poz. 880 oraz z 2005 r. Nr 113, poz. 954 i Nr 130, poz. 1087) zarządza się, co następuje:

§1. Rezerwat przyrody „Pustelnik” obejmuje obszar gruntów leśnych o powierzchni 94,64 ha, położony w gminie Kazimierz Biskupi, powiecie konińskim województwa wielkopolskiego, zwany dalej „rezerwatem”.

§2. W skład rezerwatu wchodzi obszar oznaczony w planie urządzenia lasu Nadleśnictwa Konin, według stanu na lata 01.01.2007 – 31.12.2016, jako oddziały: 115, 116, 132a, c, d, h, i, j, k, l, m, n, o, p, r, s, t, w, x, y, z, ax, bx, cx, dx, ~a, ~b, ~c, ~d, ~f, ~g, ~h, ~i, ~j, ~k, ~l, ~m; w leśnictwie Bieniszew, Obręb Kazimierz Biskupi.

§3. Celem ochrony przyrody w rezerwacie jest zachowanie ze względów naukowych i dydaktycznych fragmentu naturalnych lasów liściastych łęgowych oraz grądowych.

§4. Dla rezerwatu określa się:

- 1) rodzaj rezerwatu - leśny (L);
- 2) ze względu na dominujący przedmiot ochrony typ fitocenytyczny (PFI), podtyp zbiorowisk leśnych (zl);
- 3) ze względu na główny typ ekosystemu typ leśny i borowy (EL) i podtyp lasów nizinnych (lni).

§5. Nadzór nad rezerwatem sprawuje Wojewódzki Konserwator Przyrody.

§6. Rozporządzenie wchodzi w życie po upływie 14 dni od dnia ogłoszenia¹.

Wojewoda Wielkopolski
(-) Tadeusz Dziuba

¹ Niniejsze rozporządzenie było poprzedzone zarządzeniem Ministra Leśnictwa i Przemysłu Drzewnego z dnia 5 maja 1959 r. w sprawie uznania za rezerwat przyrody (M.P. Nr 50, poz. 228), które na podstawie art. 157 ustawy z dnia 16 kwietnia 2004 r. o ochronie przyrody (Dz. U. Nr 92, poz. 880, ze zm.) traci moc z dniem wejścia w życie niniejszego rozporządzenia, z wyjątkiem ust. 1 ww. zarządzenia.

2426

ROZPORZĄDZENIE Nr 16/07 WOJEWODY WIELKOPOLSKIEGO

z dnia 5 czerwca 2007 r.

w sprawie rezerwatu przyrody „Złota Góra”

Na podstawie art. 13 ust. 3 ustawy z dnia 16 kwietnia 2004 r. o ochronie przyrody (Dz.U. Nr 92, poz. 880 oraz z 2005 r. Nr 113, poz. 954 i Nr 130, poz. 1087) zarządza się, co następuje:

§1. Rezerwat przyrody „Złota Góra” obejmuje obszar gruntów leśnych o powierzchni 121,16 ha, położony w gminie Krzymów, powiecie konińskim województwa wielkopolskiego, zwany dalej „rezerwatem”.

§2. W skład rezerwatu wchodzi obszar oznaczony w planie urządzenia lasu Nadleśnictwa Konin, według stanu na lata 01.01.2007 – 31.12.2016, jako pododdziały: 293a, b, c, d, ~a, ~b, ~c, ~d, ~f oraz oddziały: 294, 295, 296, 302; w leśnictwie Brzeźno w Obrębie Konin.

§3. Celem ochrony przyrody w rezerwacie jest zachowanie elementów krajobrazowych i przyrodniczych wzgórze Złota Góra, o wysokości 191,05 m n.p.m. wraz z siedliskami potencjalnych zespołów kwaśnej i świetlistej dąbrowy oraz grądu środkowoeuropejskiego.

§4. Dla rezerwatu określa się:

- 1) rodzaj rezerwatu - krajobrazowy (K);

2) ze względu na dominujący przedmiot ochrony typ krajobrazowy (PKr), podtyp krajobrazów naturalnych (kn); ze względu na główny typ ekosystemu typ leśny i borowy (EL) i podtyp lasów mieszanych nizinnych (lmn).

§5. Nadzór nad rezerwatem sprawuje Wojewódzki Konserwator Przyrody.

§6. Rozporządzenie wchodzi w życie po upływie 14 dni od dnia ogłoszenia¹.

Wojewoda Wielkopolski
(-) Tadeusz Dziuba

¹ Niniejsze rozporządzenie było poprzedzone zarządzeniem Ministra Leśnictwa i Przemysłu Drzewnego z dnia 5 maja 1959 r. w sprawie uznania za rezerwat przyrody (M.P. Nr 50, poz. 228), które na podstawie art. 157 ustawy z dnia 16 kwietnia 2004 r. o ochronie przyrody (Dz. U. Nr 92, poz. 880, ze zm.) traci moc z dniem wejścia w życie niniejszego rozporządzenia, z wyjątkiem ust. 1 ww. zarządzenia.

2427

UCHWAŁA Nr III/18/2006 RADY GMINY BUDZYŃ

z dnia 27 grudnia 2006 r.

w sprawie budżetu gminy Budzyń na 2007 rok

Na podstawie art. 18 ust. 2 pkt 4, pkt 9 lit d, pkt 10 ustawy z dnia 8 marca 1990 r. o samorządzie gminnym (Dz.U. z 2001 r. Nr 142, poz. 1591, z 2002 r. Nr 23, poz. 220, Nr 62, poz. 558, Nr 113, poz. 984, Nr 153, poz. 1271, Nr 214, poz. 1806, z 2003 r. Nr 80, poz. 717, Nr 162, poz. 1568, z 2004 r. Nr 102, poz. 1055, Nr 116, poz. 1203, z 2005 r. Nr 172, poz. 1441, Nr 175, poz. 1457 oraz z 2006 r. Nr 17, poz. 128 i Nr 181, poz. 1337) oraz art. 165, 166, 182, 184 ust. 1 pkt 1, 2, 3, 4, 5, 6, 7, 8, 9, 10, 13, 14, ust. 2 pkt 1, 2, 3, ust. 3, 188 ust. 2 art. 195 ust. 2 oraz art. 24 ust. 11 ustawy z dnia 30 czerwca 2005 r. o finansach publicznych (Dz.U. z 2005 r. Nr 249, poz. 2104, Nr 169, poz. 1420 oraz z 2006 r. Nr 45, poz. 319, Nr 104, poz. 708, Nr 170, poz. 1217 i 1218 i Nr 187, poz. 1381) oraz art. 420 ustawy z dnia 27 kwietnia 2001 r. Prawo ochrony środowiska (Dz.U. z 2006 r. Nr 129, poz. 902 ze zmianami) Rada Gminy Budzyń uchwala, co następuje:

§1. Uchwala się budżet gminy Budzyń na 2007 rok w wysokości:

A. DOCHODY OGÓŁEM - 17.410.482 zł

w tym:

- dotacje celowe na realizację zadań z zakresu administracji rządowej i innych zadań zleconych gminie ustawami – zlecone 3.374.278 zł
- dotacje celowe na realizację własnych zadań bieżących gmin (związków gmin) 198.300 zł
- dotacje na realizację inwestycji i zakupów inwestycyjnych jednostek sektora finansów publicznych 500.000 zł zgodnie z załącznikiem Nr 1.

B. WYDATKI OGÓŁEM 19.590.432 zł

w tym:

1. Wydatki bieżące - 13.886.232 zł

z tego :

- a) wynagrodzenia i pochodne od wynagrodzeń - 6.532.664 zł
- b) dotacje - 658.500 zł
- c) wydatki na obsługę długu gminy - 153.000 zł
- d) wydatki z tytułu poręczeń - 3.000 zł

2. Wydatki majątkowe - 5.704.200 zł

z tego :

- a) dotacje na pomoc finansową udzielaną między jednostkami samorządu terytorialnego na

dofinansowanie własnych zadań inwestycyjnych i zakupów inwestycyjnych 100.000 zł zgodnie z załącznikiem Nr 2.

C. DEFICYT BUDŻETU - 2.179.950 zł

Przychody i rozchody budżetu określa załącznik Nr 3.

§2. 1. Określa się wydatki związane z wieloletnim programem inwestycyjnym zgodnie z załącznikiem Nr 4.

2. Określa się wydatki na programy i projekty ze środków strukturalnych i Funduszu Spójności w kwocie - 431.500 zł zgodnie z załącznikiem Nr 5.

3. Ustala się plany przychodów i wydatków:

- zakładów budżetowych zgodnie z załącznikiem Nr 6,
- dochodów własnych jednostek budżetowych zgodnie z załącznikiem Nr 7,

4. Ustala się plan przychodów i wydatków Gminnego Funduszu Ochrony Środowiska i Gospodarki Wodnej zgodnie z załącznikiem Nr 8.

5. Tworzy się rezerwy:

- celową w kwocie - 3.000 zł na udzielone poręczenia
- ogólną w kwocie - 60.000 zł

6. Ustala się dochody z tytułu wydawania zezwoleń na sprzedaż napojów alkoholowych w kwocie 110.000 zł oraz wydatki na realizację zadań określonych w programie profilaktyki i rozwiązywania problemów alkoholowych i programie przeciwdziałania narkomanii w kwocie 110.000 zł zgodnie z załącznikiem Nr 9.

7. Ustala się dochody związane z realizacją zadań z zakresu administracji rządowej i innych zadań zleconych gminie ustawami w kwocie 24.000 zł oraz wydatki związane z realizacją zadań z zakresu administracji rządowej i innych zadań zleconych gminie ustawami w kwocie 3.374.278 zł zgodnie z załącznikiem Nr 10.

8. Ustala się dotacje zgodnie z załącznikiem Nr 11.

§3. Ustala się limit zobowiązań z tytułu zaciągniętych kredytów i pożyczek na:

- pokrycie występującego w ciągu roku przejściowego deficytu budżetu w kwocie 800.000 zł
- finansowanie planowanych przychodów budżetu w kwocie 2.661.500 zł

§4. Upoważnia się Wójta Gminy do zaciągania zobowiązań:

- na finansowanie wydatków związanych z wieloletnim programem inwestycyjnym do wysokości określonych w budżecie,
- na finansowanie programów i projektów ze środków UE oraz środków pochodzących ze źródeł zagranicznych, niepodlegających zwrotowi do wysokości określonych w budżecie,
- z tytułu umów, których realizacja w roku następnym jest niezbędna do zapewnienia ciągłości działania jednostki i termin zapłaty upływa w roku następnym do kwoty 800.000 zł.

§5. Upoważnia się Wójta Gminy do lokowania wolnych środków budżetowych na rachunkach bankowych w innych bankach niż bank prowadzący obsługę budżetu.

§6. Upoważnia się Wójta Gminy do dokonywania zmian w planie wydatków w zakresie przeniesień planowanych wydatków bieżących pomiędzy paragrafami i rozdziałami w ramach tego samego działu klasyfikacji budżetowej (z wyłączeniem wynagrodzeń i pochodnych od wynagrodzeń, dotacji).

§7. Upoważnia się kierownika zakładu budżetowego do dokonywania zmian w planie finansowym zakładu budżeto-

wego polegających na przeniesieniu w rozdziale wydatków bieżących między paragrafami z wyłączeniem wynagrodzeń i pochodnych od wynagrodzeń.

§8. Upoważnia się Wójta Gminy do zaciągania długu oraz do spłat zobowiązań do wysokości określonych w budżecie.

§9. Ustala się kwotę 800.000 zł do której Wójt Gminy może zaciągać pożyczki i kredyty krótkoterminowe w roku budżetowym i upoważnia się Wójta Gminy do zaciągania kredytów i pożyczek na pokrycie występującego w ciągu roku budżetowego przejściowego deficytu budżetu.

§10. Ustala się kwotę 1.000.000 zł do wysokości której Wójt Gminy może samodzielnie zaciągać zobowiązania.

§11. Wykonanie uchwały powierza się Wójtowi Gminy Budzyń.

§12. Uchwała wchodzi w życie z dniem podjęcia z mocą od 1 stycznia 2007 roku i podlega publikacji w Dzienniku Urzędowym Województwa Wielkopolskiego.

Przewodniczący Rady
(-) mgr inż. Zdzisław Rejek

Załącznik Nr 1
do Uchwały Nr III/18/2006
Rady Gminy Budzyń
z dnia 27 grudnia 2006 r.

PLAN DOCHODÓW GMINY BUDZYŃ NA 2007 ROK.

Dz.	Rozdz.	§	Treść	Wartość
010			Rolnictwo i łowiectwo	10.000,00
	01010		Infrastruktura wodociągowa i sanitacyjna wsi	10.000,00
		0960	Otrzymane spadki, zapisy i darowizny w postaci pieniężnej	10.000,00
020			Leśnictwo	3.000,00
	02001		Gospodarka leśna	3.000,00
		0750	Dochody z najmu i dzierżawy składników majątkowych Skarbu Państwa, jednostek samorządu terytorialnego lub innych jednostek zaliczanych do sektora finansów publicznych oraz innych umów o podobnym charakterze	3.000,00
700			Gospodarka mieszkaniowa	208.300,00
	70005		Gospodarka gruntami i nieruchomościami	208.300,00
		0470	Wpływy z opłat za zarząd, użytkowanie i użytkowanie wieczyste nieruchomości	16.000,00
		0750	Dochody z najmu i dzierżawy składników majątkowych Skarbu Państwa, jednostek samorządu terytorialnego lub innych jednostek zaliczanych do sektora finansów publicznych oraz innych umów o podobnym charakterze	88.300,00
		0760	Wpływy z tytułu przekształcenia prawa użytkowania wieczystego przysługującego osobom fizycznym w prawo własności	4.000,00
		0830	Wpływy z usług	7.000,00
		0870	Wpływy ze sprzedaży składników majątkowych	87.000,00
		0920	Pozostałe odsetki	67.000,00
750			Administracja publiczna	79.300,00
	75011		Urzędy wojewódzkie	63.500,00
		2010	Dotacje celowe otrzymane z budżetu państwa na realizację zadań bieżących z zakresu administracji rządowej oraz innych zadań zleconych gminie (związkom gmin) ustawami	62.300,00
		2360	Dochody jednostek samorządu terytorialnego związane z realizacją zadań z zakresu administracji rządowej oraz innych zadań zleconych ustawami	1.200,00
	75023		Urzędy gmin (miast i miast na prawach powiatu)	15.800,00
		0690	Wpływy z różnych opłat	10.000,00

		0750	Dochody z najmu i dzierżawy składników majątkowych Skarbu Państwa, jednostek samorządu terytorialnego lub innych jednostek zaliczanych do sektora finansów publicznych oraz innych umów o podobnym charakterze	5.800,00
751			Urzędy naczelnych organów władzy państwowej, kontroli i ochrony prawa oraz sądownictwa	1.278,00
	75101		Urzędy naczelnych organów władzy państwowej, kontroli i ochrony prawa	1.278,00
		2010	Dotacje celowe otrzymane z budżetu państwa na realizację zadań bieżących z zakresu administracji rządowej oraz innych zadań zleconych gminie (związkom gmin) ustawami	1.278,00
754			Bezpieczeństwo publiczne i ochrona przeciwpożarowa	2.500,00
	75414		Obrona cywilna	2.500,00
		2010	Dotacje celowe otrzymane z budżetu państwa na realizację zadań bieżących z zakresu administracji rządowej oraz innych zadań zleconych gminie (związkom gmin) ustawami	2.500,00
756			Dochody od osób prawnych, od osób fizycznych i od innych jednostek nieposiadających osobowości prawnej oraz wydatki związane z ich poborem	7.062.964,00
	75601		Wpływy z podatku dochodowego od osób fizycznych	4.000,00
		0350	Podatek od działalności gospodarczej osób fizycznych, opłacany w formie karty podatkowej	4.000,00
	75615		Wpływy z podatku rolnego, podatku leśnego, podatku od czynności cywilnoprawnych, podatków i opłat lokalnych od osób prawnych i innych jednostek organizacyjnych	1.404.000,00
		0310	Podatek od nieruchomości	978.000,00
		0320	Podatek rolny	152.000,00
		0330	Podatek leśny	144.000,00
		0340	Podatek od środków transportowych	44.000,00
		0500	Podatek od czynności cywilnoprawnych	20.000,00
		2680	Rekompensaty utraconych dochodów w podatkach i opłatach lokalnych	66.000,00
	75616		Wpływy z podatku rolnego, podatku leśnego, podatku od spadków i darowizn, podatku od czynności cywilno-prawnych oraz podatków i opłat lokalnych od osób fizycznych	1.791.100,00
		0310	Podatek od nieruchomości	1.279.000,00
		0320	Podatek rolny	316.000,00
		0330	Podatek leśny	6.000,00
		0340	Podatek od środków transportowych	84.000,00
		0360	Podatek od spadków i darowizn	2.000,00
		0370	Podatek od posiadania psów	1.000,00
		0430	Wpływy z opłaty targowej	18.000,00
		0450	Wpływy z opłaty administracyjnej za czynności urzędowe	100,00
		0500	Podatek od czynności cywilnoprawnych	85.000,00
	75618		Wpływy z innych opłat stanowiących dochody jednostek samorządu terytorialnego na podstawie ustaw	149.000,00
		0410	Wpływy z opłaty skarbowej	30.000,00
		0480	Wpływy z opłat za zezwolenia na sprzedaż alkoholu	110.000,00
		0490	Wpływy z innych lokalnych opłat pobieranych przez jednostki samorządu terytorialnego na podstawie odrębnych ustaw	9.000,00
	75621		Udziały gmin w podatkach stanowiących dochód budżetu państwa	3.714.864,00
		0010	Podatek dochodowy od osób fizycznych	3.564.864,00
		0020	Podatek dochodowy od osób prawnych	150.000,00
758			Różne rozliczenia	5.924.440,00
	75801		Część oświatowa subwencji ogólnej dla jednostek samorządu terytorialnego	5.089.421,00
		2920	Subwencje ogólne z budżetu państwa	5.089.421,00
	75807		Część wyrównawcza subwencji ogólnej dla gmin	814.834,00
		2920	Subwencje ogólne z budżetu państwa	814.834,00
	75814		Różne rozliczenia finansowe	20.000,00
		0920	Pozostałe odsetki	20.000,00
	75831		Część równoważąca subwencji ogólnej dla gmin	185,00
		2920	Subwencje ogólne z budżetu państwa	185,00
801			Oświata i wychowanie	597.100,00
	80101		Szkoły podstawowe	18.000,00
		0750	Dochody z najmu i dzierżawy składników majątkowych Skarbu Państwa, jednostek samorządu terytorialnego lub innych jednostek zaliczanych do sektora finansów publicznych oraz innych umów o podobnym charakterze	18.000,00
	80104		Przedszkola	77.000,00
		0690	Wpływy z różnych opłat	77.000,00
	80110		Gimnazja	502.100,00
		0750	Dochody z najmu i dzierżawy składników majątkowych Skarbu Państwa, jednostek samorządu terytorialnego lub innych jednostek zaliczanych do sektora finansów publicznych oraz innych umów o podobnym charakterze	2.100,00

		6260	Dotacje otrzymane z funduszy celowych na finansowanie lub dofinansowanie kosztów realizacji inwestycji i zakupów inwestycyjnych jednostek sektora finansów publicznych	500.000,00
852			Pomoc społeczna	3.516.500,00
	85202		Domy pomocy społecznej	10.000,00
		0830	Wpływy z usług	10.000,00
	85212		Świadczenia rodzinne, zaliczka alimentacyjna oraz składki na ubezpieczenia emerytalne i rentowe z ubezpieczenia społecznego	3.247.600,00
		2010	Dotacje celowe otrzymane z budżetu państwa na realizację zadań Bieżących z zakresu administracji rządowej oraz innych zadań zleconych gminie (związkom gmin) ustawami	3.247.600,00
	85213		Składki na ubezpieczenie zdrowotne opłacane za osoby pobierające niektóre świadczenia z pomocy społecznej oraz niektóre świadczenia rodzinne	11.500,00
		2010	Dotacje celowe otrzymane z budżetu państwa na realizację zadań bieżących z zakresu administracji rządowej oraz innych zadań zleconych gminie (związkom gmin) ustawami	11.500,00
	85214		Zasiłki i pomoc w naturze oraz składki na ubezpieczenia emerytalne i rentowe	131.700,00
		2010	Dotacje celowe otrzymane z budżetu państwa na realizację zadań bieżących z zakresu administracji rządowej oraz innych zadań zleconych gminie (związkom gmin) ustawami	49.100,00
		2030	Dotacje celowe otrzymane z budżetu państwa na realizację własnych zadań bieżących gmin (związków gmin)	82.600,00
	85219		Ośrodki pomocy społecznej	94.700,00
		2030	Dotacje celowe otrzymane z budżetu państwa na realizację własnych zadań bieżących gmin (związków gmin)	94.700,00
	85295		³ ozostała działalność	21.000,00
		2030	Dotacje celowe otrzymane z budżetu państwa na realizację własnych zadań bieżących gmin (związków gmin)	21.000,00
854			Edukacyjna opieka wychowawcza	5.000,00
	85401		Świetlice szkolne	5.000,00
		0830	Wpływy z usług	5.000,00
900			Gospodarka komunalna i ochrona środowiska	100,00
	90020		Wpływy i wydatki związane z gromadzeniem środków z opłat produktowych	100,00
		0400	Wpływy z opłaty produktowej	100,00
			Razem	17.410.482,00

Załącznik Nr 2
do Uchwały Nr III/18/2006
Rady Gminy Budzyń
z dnia 27 grudnia 2006 r.

PLAN WYDATKÓW GMINY BUDZYŃ NA 2007 ROK.

Dz.	Rozdz.	§	Treść	Wartość
010			Rolnictwo i łowiectwo	1.970.500,00
	01010		Infrastruktura wodociągowa i sanitacyjna wsi	1.530.000,00
		6050	Wydatki inwestycyjne jednostek budżetowych	1.530.000,00
	01030		Izby rolnicze	9.000,00
		2850	Wpłaty gmin na rzecz izb rolniczych w wysokości 2% uzyskanych wpływów z podatku rolnego	9.000,00
	01036		Restrukturyzacja i modernizacja sektora żywnościowego oraz rozwój obszarów wiejskich	431.500,00
		6058	Wydatki inwestycyjne jednostek budżetowych	231.500,00
		6059	Wydatki inwestycyjne jednostek budżetowych	200.000,00
600			Transport i łączność	700.000,00
	60014		Drogi publiczne powiatowe	100.000,00
		6300	Dotacja celowa na pomoc finansową udzielaną między jednostkami samorządu terytorialnego na dofinansowanie własnych zadań inwestycyjnych i zakupów inwestycyjnych	100.000,00
	60016		Drogi publiczne gminne	600.000,00
		4210	Zakup materiałów i wyposażenia	30.000,00
		4270	Zakup usług remontowych	70.000,00
		4300	Zakup usług pozostałych	50.000,00
		6050	Wydatki inwestycyjne jednostek budżetowych	450.000,00
700			Gospodarka mieszkaniowa	1.007.000,00
	70005		Gospodarka gruntami i nieruchomościami	330.000,00
		4170	Wynagrodzenia bezosobowe	500,00

		4210	Zakup materiałów i wyposażenia	41.000,00
		4260	Zakup energii	8.000,00
		4270	Zakup usług remontowych	85.000,00
		4300	Zakup usług pozostałych	172.000,00
		4430	Różne opłaty i składki	500,00
		6060	Wydatki na zakupy inwestycyjne jednostek budżetowych	23.000,00
	70095		Pozostała działalność	677.000,00
		4170	Wynagrodzenia bezosobowe	500,00
		4210	Zakup materiałów i wyposażenia	29.500,00
		4260	Zakup energii	7.000,00
		4270	Zakup usług remontowych	10.000,00
		4300	Zakup usług pozostałych	30.000,00
		6050	Wydatki inwestycyjne jednostek budżetowych	600.000,00
750			Administracja publiczna	1.384.333,00
	75011		Urzędy wojewódzkie	116.600,00
		4010	Wynagrodzenia osobowe pracowników	87.600,00
		4040	Dodatkowe wynagrodzenie roczne	8.000,00
		4110	Składki na ubezpieczenia społeczne	16.000,00
		4120	Składki na Fundusz Pracy	2.500,00
		4440	Odpisy na zakładowy fundusz świadczeń socjalnych	2.500,00
	75022		Rady gmin (miast i miast na prawach powiatu)	58.000,00
		3030	Różne wydatki na rzecz osób fizycznych	37.000,00
		4210	Zakup materiałów i wyposażenia	11.000,00
		4300	Zakup usług pozostałych	8.500,00
		4410	Podróże służbowe krajowe	1.500,00
	75023		Urzędy gmin (miast i miast na prawach powiatu)	1.150.733,00
		3020	Wydatki osobowe niezaliczone do wynagrodzeń	1.500,00
		4010	Wynagrodzenia osobowe pracowników	657.000,00
		4040	Dodatkowe wynagrodzenie roczne	58.000,00
		4110	Składki na ubezpieczenia społeczne	124.000,00
		4120	Składki na Fundusz Pracy	18.000,00
		4140	Wpłaty na Państwowy Fundusz Rehabilitacji Osób Niepełnosprawnych	10.000,00
		4210	Zakup materiałów i wyposażenia	70.000,00
		4260	Zakup energii	36.000,00
		4270	Zakup usług remontowych	2.500,00
		4300	Zakup usług pozostałych	51.233,00
		4350	Zakup usług dostępu do sieci Internet	6.000,00
		4360	Opłaty z tytułu zakupu usług telekomunikacyjnych telefonii komórkowej	12.000,00
		4370	Opłata z tytułu zakupu usług telekomunikacyjnych telefonii stacjonarnej	10.000,00
		4380	Zakup usług obejmujących tłumaczenia	1.000,00
		4390	Zakup usług obejmujących wykonanie ekspertyz, analiz i opinii	2.000,00
		4410	Podróże służbowe krajowe	27.000,00
		4430	Różne opłaty i składki	8.500,00
		4440	Odpisy na zakładowy fundusz świadczeń socjalnych	21.000,00
		4700	Szkolenia pracowników niebędących członkami korpusu służby cywilnej	6.000,00
		4740	Zakup materiałów papierniczych do sprzętu drukarskiego i urządzeń kserograficznych	9.000,00
		4750	Zakup akcesoriów komputerowych, w tym programów i licencji	20.000,00
	75095		Pozostała działalność	59.000,00
		4110	Składki na ubezpieczenia społeczne	1.300,00
		4120	Składki na Fundusz Pracy	200,00
		4170	Wynagrodzenia bezosobowe	35.000,00
		4210	Zakup materiałów i wyposażenia	5.500,00
		4300	Zakup usług pozostałych	7.000,00
		4430	Różne opłaty i składki	10.000,00
751			Urzędy naczelných organów władzy państwowej, kontroli i ochrony prawa oraz sądownictwa	1.278,00
	75101		Urzędy naczelných organów władzy państwowej, kontroli i ochrony prawa	1.278,00
		4110	Składki na ubezpieczenia społeczne	181,00
		4120	Składki na Fundusz Pracy	27,00
		4170	Wynagrodzenia bezosobowe	1.070,00
754			Bezpieczeństwo publiczne i ochrona przeciwpożarowa	158.000,00
	75412		Ochotnicze straże pożarne	155.500,00
		2630	Dotacja przedmiotowa z budżetu dla jednostek niezaliczanych do sektora finansów publicznych	19.000,00

		4110	Składki na ubezpieczenia społeczne	1.000,00
		4120	Składki na Fundusz Pracy	50,00
		4170	Wynagrodzenia bezosobowe	36.108,00
		4210	Zakup materiałów i wyposażenia	35.000,00
		4260	Zakup energii	8.000,00
		4270	Zakup usług remontowych	35.442,00
		4300	Zakup usług pozostałych	10.000,00
		4360	Opłaty z tytułu zakupu usług telekomunikacyjnych telefonii komórkowej	800,00
		4410	Podróże służbowe krajowe	1.000,00
		4430	Różne opłaty i składki	9.100,00
	75414		Obrona cywilna	2.500,00
		4210	Zakup materiałów i wyposażenia	2.500,00
756			Dochody od osób prawnych, od osób fizycznych i od innych jednostek nieposiadających osobowości prawnej oraz wydatki związane z ich poborem	40.000,00
	75647		Pobór podatków, opłat i niepodatkowych należności budżetowych	40.000,00
		4100	Wynagrodzenia agencji-prowizyjne	16.000,00
		4210	Zakup materiałów i wyposażenia	12.000,00
		4300	Zakup usług pozostałych	10.000,00
		4430	Różne opłaty i składki	2.000,00
757			Obsługa długu publicznego	153.000,00
	75702		Obsługa papierów wartościowych, kredytów i pożyczek jednostek samorządu terytorialnego	153.000,00
		8070	Odsetki i dyskonto od krajowych skarbowych papierów wartościowych oraz krajowych pożyczek i kredytów	153.000,00
758			Różne rozliczenia	63.000,00
	75818		Rezerwy ogólne i celowe	63.000,00
		4810	Rezerwy	63.000,00
801			Oświata i wychowanie	8.854.870,00
	80101		Szkoły podstawowe	3.332.975,00
		3020	Wydatki osobowe niezaliczone do wynagrodzeń	146.500,00
		3240	Stypendia dla uczniów	11.200,00
		4010	Wynagrodzenia osobowe pracowników	1.871.779,00
		4040	Dodatkowe wynagrodzenie roczne	153.497,00
		4110	Składki na ubezpieczenia społeczne	376.066,00
		4120	Składki na Fundusz Pracy	53.505,00
		4170	Wynagrodzenia bezosobowe	520,00
		4210	Zakup materiałów i wyposażenia	42.150,00
		4260	Zakup energii	170.270,00
		4280	Zakup usług zdrowotnych	3.600,00
		4300	Zakup usług pozostałych	37.620,00
		4350	Zakup usług dostępu do sieci Internet	2.980,00
		4360	Opłaty z tytułu zakupu usług telekomunikacyjnych telefonii komórkowej	3.200,00
		4370	Opłata z tytułu zakupu usług telekomunikacyjnych telefonii stacjonarnej	7.000,00
		4410	Podróże służbowe krajowe	4.060,00
		4430	Różne opłaty i składki	4.400,00
		4440	Odpisy na zakładowy fundusz świadczeń socjalnych	135.328,00
		4740	Zakup materiałów papierniczych do sprzętu drukarskiego i urządzeń kserograficznych	7.300,00
		4750	Zakup akcesoriów komputerowych, w tym programów i licencji	2.000,00
		6050	Wydatki inwestycyjne jednostek budżetowych	300.000,00
	80104		Przedszkola	1.111.800,00
		3020	Wydatki osobowe niezaliczone do wynagrodzeń	46.840,00
		4010	Wynagrodzenia osobowe pracowników	668.088,00
		4040	Dodatkowe wynagrodzenie roczne	53.164,00
		4110	Składki na ubezpieczenia społeczne	129.731,00
		4120	Składki na Fundusz Pracy	18.552,00
		4170	Wynagrodzenia bezosobowe	11.110,00
		4210	Zakup materiałów i wyposażenia	32.520,00
		4240	Zakup pomocy naukowych, dydaktycznych i książek	5.000,00
		4260	Zakup energii	61.200,00
		4280	Zakup usług zdrowotnych	800,00
		4300	Zakup usług pozostałych	19.575,00
		4360	Opłaty z tytułu zakupu usług telekomunikacyjnych telefonii komórkowej	1.000,00
		4370	Opłata z tytułu zakupu usług telekomunikacyjnych telefonii stacjonarnej	4.550,00
		4410	Podróże służbowe krajowe	800,00
		4430	Różne opłaty i składki	1.200,00

	4440	Odpisy na zakładowy fundusz świadczeń socjalnych	53.370,00
	4740	Zakup materiałów papierniczych do sprzętu drukarskiego i urządzeń kserograficznych	3.500,00
	4750	Zakup akcesoriów komputerowych, w tym programów i licencji	800,00
80110		Gimnazja	3.860.757,00
	3020	Wydatki osobowe niezaliczone do wynagrodzeń	86.400,00
	3240	Stypendia dla uczniów	8.800,00
	4010	Wynagrodzenia osobowe pracowników	1.084.554,00
	4040	Dodatkowe wynagrodzenie roczne	89.333,00
	4110	Składki na ubezpieczenia społeczne	223.100,00
	4120	Składki na Fundusz Pracy	31.300,00
	4170	Wynagrodzenia bezosobowe	1.040,00
	4210	Zakup materiałów i wyposażenia	11.800,00
	4260	Zakup energii	93.650,00
	4280	Zakup usług zdrowotnych	2.300,00
	4300	Zakup usług pozostałych	19.850,00
	4350	Zakup usług dostępu do sieci Internet	740,00
	4360	Opłaty z tytułu zakupu usług telekomunikacyjnych telefonii komórkowej	1.590,00
	4370	Opłata z tytułu zakupu usług telekomunikacyjnych telefonii stacjonarnej	3.680,00
	4410	Podróże służbowe krajowe	2.040,00
	4430	Różne opłaty i składki	5.510,00
	4440	Odpisy na zakładowy fundusz świadczeń socjalnych	66.950,00
	4480	Dodatek od nieruchomości	360,00
	4740	Zakup materiałów papierniczych do sprzętu drukarskiego i urządzeń kserograficznych	2.040,00
	4750	Zakup akcesoriów komputerowych, w tym programów i licencji	1.020,00
	6050	Wydatki inwestycyjne jednostek budżetowych	2.124.700,00
80113		Dowozenie uczniów do szkół	280.000,00
	4110	Składki na ubezpieczenia społeczne	1.800,00
	4170	Wynagrodzenia bezosobowe	9.600,00
	4210	Zakup materiałów i wyposażenia	28.000,00
	4300	Zakup usług pozostałych	233.700,00
	4430	Różne opłaty i składki	6.900,00
80114		Zespoły obsługi ekonomiczno-administracyjnej szkół	238.711,00
	3020	Wydatki osobowe niezaliczone do wynagrodzeń	200,00
	4010	Wynagrodzenia osobowe pracowników	149.487,00
	4040	Dodatkowe wynagrodzenie roczne	10.950,00
	4110	Składki na ubezpieczenia społeczne	25.964,00
	4120	Składki na Fundusz Pracy	3.522,00
	4210	Zakup materiałów i wyposażenia	12.000,00
	4260	Zakup energii	5.750,00
	4280	Zakup usług zdrowotnych	250,00
	4300	Zakup usług pozostałych	7.900,00
	4350	Zakup usług dostępu do sieci Internet	1.000,00
	4360	Opłaty z tytułu zakupu usług telekomunikacyjnych telefonii komórkowej	1.800,00
	4370	Opłata z tytułu zakupu usług telekomunikacyjnych telefonii stacjonarnej	2.600,00
	4400	Opłaty czynszowe za pomieszczenia biurowe	3.600,00
	4410	Podróże służbowe krajowe	2.300,00
	4430	Różne opłaty i składki	1.000,00
	4440	Odpisy na zakładowy fundusz świadczeń socjalnych	4.538,00
	4700	Szkolenia pracowników niebędących członkami korpusu służby cywilnej	850,00
	4740	Zakup materiałów papierniczych do sprzętu drukarskiego i urządzeń kserograficznych	3.000,00
	4750	Zakup akcesoriów komputerowych, w tym programów i licencji	2.000,00
80146		Dokształcanie i doskonalenie nauczycieli	30.627,00
	4300	Zakup usług pozostałych	27.550,00
	4410	Podróże służbowe krajowe	3.077,00
851		Ochrona zdrowia	110.000,00
85153		Zwalczanie narkomanii	4.000,00
	4300	Zakup usług pozostałych	4.000,00
85154		Przeciwdziałanie alkoholizmowi	106.000,00
	4170	Wynagrodzenia bezosobowe	54.190,00
	4210	Zakup materiałów i wyposażenia	6.000,00
	4220	Zakup środków żywności	23.000,00
	4260	Zakup energii	3.500,00
	4270	Zakup usług remontowych	4.810,00
	4300	Zakup usług pozostałych	6.500,00
	4350	Zakup usług dostępu do sieci Internet	500,00

		4360	Opłaty z tytułu zakupu usług telekomunikacyjnych telefonii komórkowej	500,00
		4370	Opłata z tytułu zakupu usług telekomunikacyjnych telefonii stacjonarnej	1.000,00
		4410	Podróże służbowe krajowe	3.000,00
		4430	Różne opłaty i składki	3.000,00
852			Pomoc społeczna	4.011.700,00
	85202		Domy pomocy społecznej	184.000,00
		3020	Wydatki osobowe niezaliczone do wynagrodzeń	1.450,00
		4010	Wynagrodzenia osobowe pracowników	96.360,00
		4040	Dodatkowe wynagrodzenie roczne	7.800,00
		4110	Składki na ubezpieczenia społeczne	19.950,00
		4120	Składki na Fundusz Pracy	2.700,00
		4170	Wynagrodzenia bezosobowe	5.000,00
		4210	Zakup materiałów i wyposażenia	5.250,00
		4260	Zakup energii	29.600,00
		4270	Zakup usług remontowych	5.000,00
		4280	Zakup usług zdrowotnych	350,00
		4300	Zakup usług pozostałych	9.000,00
		4360	Opłaty z tytułu zakupu usług telekomunikacyjnych telefonii komórkowej	500,00
		4370	Opłata z tytułu zakupu usług telekomunikacyjnych telefonii stacjonarnej	1.350,00
		4410	Podróże służbowe krajowe	160,00
		4430	Różne opłaty i składki	3.600,00
		4440	Odpisy na zakładowy fundusz świadczeń socjalnych	4.130,00
		4700	Szkolenia pracowników niebędących członkami korpusu służby cywilnej	800,00
	85212		Świadczenia rodzinne, zaliczka alimentacyjna oraz składki na ubezpieczenia emerytalnej rentowe z ubezpieczenia społecznego	3.247.600,00
		3110	Świadczenia społeczne	3.150.000,00
		4010	Wynagrodzenia osobowe pracowników	43.500,00
		4040	Dodatkowe wynagrodzenie roczne	3.200,00
		4110	Składki na ubezpieczenia społeczne	36.000,00
		4120	Składki na Fundusz Pracy	1.200,00
		4170	Wynagrodzenia bezosobowe	1.000,00
		4210	Zakup materiałów i wyposażenia	2.000,00
		4260	Zakup energii	2.000,00
		4300	Zakup usług pozostałych	1.000,00
		4350	Zakup usług dostępu do sieci Internet	500,00
		4360	Opłaty z tytułu zakupu usług telekomunikacyjnych telefonii komórkowej	1.000,00
		4370	Opłata z tytułu zakupu usług telekomunikacyjnych telefonii stacjonarnej	1.000,00
		4410	Podróże służbowe krajowe	300,00
		4440	Odpisy na zakładowy fundusz świadczeń socjalnych	1.600,00
		4700	Szkolenia pracowników niebędących członkami korpusu służby cywilnej	500,00
		4740	Zakup materiałów papierniczych do sprzętu drukarskiego i urządzeń kserograficznych	1.000,00
		4750	Zakup akcesoriów komputerowych, w tym programów i licencji	1.800,00
	85213		Składki na ubezpieczenie zdrowotne opłacane za osoby pobierające niektóre świadczenia z pomocy społecznej oraz niektóre świadczenia rodzinne	11.500,00
		4130	Składki na ubezpieczenie zdrowotne	11.500,00
	85214		Zasiłki i pomoc w naturze oraz składki na ubezpieczenia emerytalne i rentowe	155.700,00
		3110	Świadczenia społeczne	155.700,00
	85215		Dodatki mieszkaniowe	125.000,00
		3110	Świadczenia społeczne	125.000,00
	85219		Ośrodki pomocy społecznej	222.900,00
		3020	Wydatki osobowe niezaliczone do wynagrodzeń	940,00
		4010	Wynagrodzenia osobowe pracowników	136.360,00
		4040	Dodatkowe wynagrodzenie roczne	9.700,00
		4110	Składki na ubezpieczenia społeczne	24.700,00
		4120	Składki na Fundusz Pracy	3.500,00
		4170	Wynagrodzenia bezosobowe	600,00
		4210	Zakup materiałów i wyposażenia	7.600,00
		4260	Zakup energii	8.200,00
		4300	Zakup usług pozostałych	10.500,00
		4350	Zakup usług dostępu do sieci Internet	400,00
		4360	Opłaty z tytułu zakupu usług telekomunikacyjnych telefonii komórkowej	700,00
		4370	Opłata z tytułu zakupu usług telekomunikacyjnych telefonii stacjonarnej	2.500,00
		4410	Podróże służbowe krajowe	4.500,00
		4430	Różne opłaty i składki	3.000,00
		4440	Odpisy na zakładowy fundusz świadczeń socjalnych	4.300,00

		4700	Szkolenia pracowników niebędących członkami korpusu służby cywilnej	2.000,00
		4740	Zakup materiałów papierniczych do sprzętu drukarskiego i urządzeń kserograficznych	400,00
		4750	Zakup akcesoriów komputerowych, w tym programów i licencji	3.000,00
	85295		Pozostała działalność	65.000,00
		3110	Świadczenia społeczne	65.000,00
854			Edukacyjna opieka wychowawcza	60.051,00
	85401		Świetlice szkolne	60.051,00
		3020	Wydatki osobowe niezaliczone do wynagrodzeń	600,00
		4010	Wynagrodzenia osobowe pracowników	40.772,00
		4040	Dodatkowe wynagrodzenie roczne	4.524,00
		4110	Składki na ubezpieczenia społeczne	7.800,00
		4120	Składki na Fundusz Pracy	1.110,00
		4210	Zakup materiałów i wyposażenia	1.720,00
		4280	Zakup usług zdrowotnych	150,00
		4300	Zakup usług pozostałych	350,00
		4440	Odpisy na zakładowy fundusz świadczeń socjalnych	3.025,00
900			Gospodarka komunalna i ochrona środowiska	305.000,00
	90003		Oczyszczanie miast i wsi	45.000,00
		4110	Składki na ubezpieczenia społeczne	200,00
		4120	Składki na Fundusz Pracy	100,00
		4170	Wynagrodzenia bezosobowe	2.700,00
		4210	Zakup materiałów i wyposażenia	23.000,00
		4300	Zakup usług pozostałych	19.000,00
	90004		Utrzymanie zieleni w miastach i gminach	30.000,00
		4210	Zakup materiałów i wyposażenia	15.000,00
		4300	Zakup usług pozostałych	15.000,00
	90015		Oświetlenie ulic, placów i dróg	195.000,00
		4210	Zakup materiałów i wyposażenia	5.000,00
		4260	Zakup energii	110.000,00
		4270	Zakup usług remontowych	60.000,00
		4300	Zakup usług pozostałych	5.000,00
		6060	Wydatki na zakupy inwestycyjne jednostek budżetowych	15.000,00
	90095		Pozostała działalność	35.000,00
		4210	Zakup materiałów i wyposażenia	5.000,00
		6060	Wydatki na zakupy inwestycyjne jednostek budżetowych	30.000,00
921			Kultura i ochrona dziedzictwa narodowego	569.000,00
	92109		Domy i ośrodki kultury, świetlice i kluby	409.000,00
		2480	Dotacja podmiotowa z budżetu dla samorządowej instytucji kultury	409.000,00
	92116		Biblioteki	160.000,00
		2480	Dotacja podmiotowa z budżetu dla samorządowej instytucji kultury	160.000,00
926			Kultura fizyczna i sport	202.700,00
	92605		Zadania w zakresie kultury fizycznej i sportu	202.700,00
		2820	Dotacja celowa z budżetu na finansowanie lub dofinansowanie zadań zleconych do realizacji stowarzyszeniom	70.500,00
		4210	Zakup materiałów i wyposażenia	29.200,00
		4300	Zakup usług pozostałych	3.000,00
		6050	Wydatki inwestycyjne jednostek budżetowych	100.000,00
			Razem	19.590.432,00

Załącznik Nr 3
do Uchwały Nr III/18/2006
Rady Gminy Budzyń
z dnia 27 grudnia 2006 r.

PRZYCHODY I ROZCHODY BUDŻETU W 2007 R.

L. p.	Treść	Klasyfikacja §	Kwota 2007 r.
1	2	3	4
Przychody ogółem			2.661.500
1.	Kredyty	§952	1.811.500
	Kredyt długoterminowy		1.000.000
	Kredyt długoterminowy		100.000
	Kredyt długoterminowy		231.500
	Kredyt długoterminowy		480.000
2.	Pożyczki	§952	850.000
	Pożyczka długoterminowa z WFOŚiGW		750.000
	Pożyczka długoterminowa z WFOŚiGW		100.000
Rozchody ogółem			481.550
1.	Spłaty kredytów	§952	274.050
	Kredyt długoterminowy		200.000
	Kredyt długoterminowy		74.050
2.	Spłata pożyczek	§952	207.500
	Pożyczka długoterminowa z WFOŚiGW		14.000
	Pożyczka długoterminowa z WFOŚiGW		45.000
	Pożyczka długoterminowa z WFOŚiGW		60.000
	Pożyczka długoterminowa z WFOŚiGW		48.000
	Pożyczka długoterminowa z WFOŚiGW		40.500
	SALDO		2.179.950

WIELOLETNI PROGRAM ZADAŃ INWESTYCYJNYCH NA LATA 2006 - 2011 DLA GMINY BUDZYŃ

L.p.	Nazwa programu-zadania inwestycyjnego	Cel zadania inwestycyjnego	Jednostka organizacyjna realizująca zadanie inwestycyjne - program	Okres realizacji zadania-programu	Łączne nakłady finansowe	Wysokość nakładów w zł		
						w roku budżetowym	w dwóch kolejnych latach 2008 2009	
1	2	3	4	5	6	7	8	9
1.	Budowa hali sportowo-środowiskowej przy Gimnazjum w Budzynie	Realizacja reformy oświaty i rozwój kultury fizycznej	Urząd Gminy	2006 - 2008	4.350.000	2.124.700 w tym: śr. gminy 624.700 kredyt kom. 1.000.000 śr.Min. Kult. Fiz. i Sportu 500.000	700.000 w tym: śr. gminy 200.000 śr. Min. Kult. Fiz. i Sportu 500.000	0
2.	Rozwój obszarów wiejskich odnowa wsi w tym: -zwiększenie atrakcyjności wsi Wyszyny – zagospodarowanie centrum i remont świetlicy wiejskiej	Realizacja planu zagospodarowania przestrzennego	Urząd Gminy	2005 - 2007	800.000	431.500 w tym : śr.gminy 200.000 wniosek o środki strukturalne UE 231.500	0	0
3.	Budowa kanalizacji sanitarnej we wsiach: Nowawieś Wyszynska, Ostrówki, Proсна, Grabówka, Kąkolewice, Brzekiniec, Brzezno Nowe, Dziewoklucz II etap	Realizacja wieloletniego programu ochrony środowiska	Urząd Gminy	2007 - 2009	5.000.000	1.100.000 1.100.000 w tym : śr.gminy 350.000 pożyczka WFOŚiGW 750.000	1.700.000 w tym: śr.gminy 300.000 Fund.Spój 1.400.000	2.200.000 w tym: śr.gminy 500.000 Fund.Spój 1.700.000
4.	Modernizacja oczyszczalni ścieków w Wyszynach	Realizacja wieloletniego programu ochrony środowiska	Urząd Gminy	2008-2009	3.500.000	0	1.700.000 w tym : śr.gminy 350.000 Fund.Spój 1.350.000	1.800.000 w tym : śr.gminy 360.000 Fund.Spój 1.440.000
5.	Przebudowa-modernizacja dróg gminnych	Poprawa stanu dróg	Urząd Gminy	2006-2011	6.590.000	300.000	1.900.000	1.400.000

	1.Brzezno Nowe			2008	300.000		300.000 w tym: śr.gminy 200.000 FOGR 100.000	
	2.Dziewoklucz			2008	300.000		300.000 w tym: śr.gminy 200.000 FOGR 100.000	
	3.Sokołowo Budzyńskie			2010	600.000			
	4.Bukowiec			2009	600.000			600.000 w tym : śr.gminy 300.000 środki UE 300.000
	5.Wyszyny			2010	600.000			
	6.Grabówka			2008	200.000		200.000 w tym : śr.gminy 100.000 środki UE 100.000	
	7.Prosna			2010 - 2011	1.500.000			
	8.Kąkolewice			2009	300.000			300.000 w tym : śr.gminy 150.000 środki UE 150.000
	9.Podstolice			2008 - 2009	1.000.000		500.000 w tym : śr.gminy 250.000 środki UE 250.000	500.000 w tym : śr.gminy 250.000 środki UE 250.000
	10.Budzyń			2008	600.000		600.000 w tym : śr.gminy 300.000 FOGR 300.000	
	11.Nowawieś Wyszyńska			2007	300.000	300.000 w tym : śr.gminy 200.000 FOGR 100.000		

6.	1.Modernizacja systemu komunikacyjnego w miejscowości Budzyń- przebudowa- modernizacja ulic: oś. Kwiatowe, oś. Wierzbowe, oś. Zielone, ul. Wielkopolska, ul. Wiśniowa	Poprawa stanu ulic w Budzynie	Urząd Gminy	2008	5.000.000	0	5.000.000 w tym : śr.gminy 750.000 środki UE 4.250.000	0
	2.Modernizacja systemu komunikacyjnego w miejscowości Budzyń- przebudowa- modernizacja ulic: oś. Piaski			2009	3.000.000	0	0	3.000.000 w tym : śr.gminy 450.000 środki UE 2.550.000
	3.Modernizacja systemu komunikacyjnego w miejscowości Budzyń- przebudowa- modernizacja ulic: oś. Cechowe			2011	800.000	0	0	0
7.	Remont placówek oświatowych-budowa basenu przy gimnazjum w Budzynie	Rozwój kultury fizycznej i sportu wśród młodzieży	Urząd Gminy	2010 - 2011	6.000.000	0	0	0
8.	Remont-przebudowa świetlic wiejskich: Grabówka, Bukowiec, Brzezno Nowe	Rozwój kultury na wsi	Urząd Gminy	2007 - 2008	1.200.000	600.000 w tym : śr.gminy 120.000 środki UE 480.000	600.000 w tym : śr.gminy 120.000 środki UE 480.000	0
9.	Modernizacja stadionu sportowego w Budzynie	Rozwój kultury fizycznej i sportu wśród młodzieży	Urząd Gminy	2008 - 2009	2.000.000	0	1.000.000 w tym : śr.gminy 200.000 środki UE 800.000	1.000.000 w tym : śr.gminy 200.000 środki UE 800.000
10.	Zagospodarowanie parku przy stawie tzw. "GLINKI"	Realizacja planu zagospodarowania przestrzennego	Urząd Gminy	2010 - 2011	500.000	0	0	0
11.	Modernizacja Gminnego Ośrodka Kultury w Budzynie (sala kina)	Rozwój kultury na wsi	Urząd Gminy	2010 - 2011	1.500.000	0	0	0
12.	Udział w budowie wysypiska międzygminnego w Kopaszynie	Realizacja wieloletniego programu ochrony środowiska	Urząd Gminy	2008	300.000	0	300.000 w tym : śr. gminy 300.000	0
13.	Termomodernizacja budynku Szkoły Podstawowej w Budzynie	Realizacja projektu - założeń planu zaopatrzenia w ciepło, energię elektryczną i paliwa gazowe	Urząd Gminy	2006 - 2007	600.000	300.000 w tym : śr.gminy 200.000 pożyczka WFOŚiGW 100.000	0	0
	RAZEM				41.140.000	4.856.200	12.900.000	9.400.000

Wydatki na programy i projekty
ze środków strukturalnych i Funduszu Spójności (art. 184. ust. 1 pkt. 6 ustawy o finansach publicznych)

L.p.	Projekt	Kategoria interwencji funduszy strukturalnych	Klasyfikacja (dział, rozdział)	Wydatki w okresie realizacji projektu (całkowita wartość projektu)	W tym:			Wydatki razem	Planowane wydatki 2007 r.							
					Środki z budżetu krajowego	Środki z budżetu UE	Wydatki razem		Środki z budżetu krajowego		Wydatki na pozostałe		z tego:			
									Wydatki razem	Z tego źródła finansowania	Wydatki na pozostałe	Z tego źródła finansowania	Wydatki na pozostałe			
1	2	3	4	5	6	7	8	9	10	11	12	13	14	15	16	17
1	Wydatki majątkowe	x		800,000	350,000	450,000	431,500	200,000	0	0	200,000	231,500	0	231,500	0	0
Program: Sektorowy Program Operacyjny „Restrukturyzacja i modernizacja sektora żywnościowego oraz rozwój obszarów wiejskich 2004-2006”																
Priorytet: 2 Zrównoważony rozwój obszarów wiejskich																
Działanie: 2.3. Odnowa wsi oraz zachowanie i ochrona dziedzictwa kulturowego																
Nazwa projektu: Zwiększenie atrakcyjności wsi		1306	010/01036	800,000	350,000	450,000	431,500	200,000	0	0	200,000	231,500	0	231,500	0	0
Wyszyny – zagospodarowanie centrum i remont świetlicy wiejskiej			§ 6058 § 6059	231,500 200,000	0	231,500 0										
Z tego		2006		368,500	150,000	218,500										
Z tego		2007		431,500	200,000	231,500	431,500	200,000	0	0	200,000	231,500	0	231,500	0	0
OGOLEM (1)				800,000	350,000	450,000	431,500	200,000	0	0	200,000	231,500	0	231,500	0	0

Załącznik Nr 5 do Uchwały Nr III/18/2006 Rady Gminy Budzyn z dnia 27 grudnia 2006 roku.

PLAN PRZYCHODÓW I WYDATKÓW ZAKŁADÓW BUDŻETOWYCH NA 2007 ROK

(Dział : 900 rozdział : 90017)

w zł.

Dz.	Nazwa jednostki	Przychody	W tym dotacje z budżetu	Pokrycie amortyzacji	Stan środków obrotowych netto na początek okresu sprawozdawczego	Ogółem	Wydatki	W tym : wynagrodzenia i pochodne od wynagrodzeń	W tym : wydatki na zakupy inwestycyjne	Odpisy amortyzacji	Stan środków obrotowych netto na koniec okresu sprawozdawczego	Ogółem
900	GMINNY ZAKŁAD WODOCIĄGÓW I KANALIZACJI	912.093	0	270.000	66.720	1.248.813	906.328	434.911	12.000	270.000	72.485	1.248.813

PLAN DOCHODÓW I WYDATKÓW DOCHODÓW WŁASNYCH JEDNOSTEK BUDŻETOWYCH NA 2007 ROK.

Dz.	Rozdz.	Treść	Dochody	Stan środków pieniężnych na początek okresu sprawozdawczego	Ogółem	Wydatki	Stan środków pieniężnych na koniec okresu sprawozdawczego	Ogółem
		OGÓŁEM	327.550	0	327.550	327.550	0	327.550
801		Oświata i wychowanie	211.550	0	211.550	211.550	0	211.550
	80101	Szkoły podstawowe	101.300	0	101.300	101.300	0	101.300
	80104	Przedszkola	110.250	0	110.250	110.250	0	110.250
852		Pomoc społeczna	116.000	0	116.000	116.000	0	116.000
	85202	Domy pomocy społecznej	116.000	0	116.000	116.000	0	116.000

Załącznik Nr 8
do Uchwały Nr III/18/2006
Rady Gminy Budzyń
z dnia 27 grudnia 2006 r.

PLAN PRZYCHODÓW I WYDATKÓW GMINNEGO FUNDUSZU
OCHRONY ŚRODOWISKA I GOSPODARKI WODNEJ NA 2007 ROK.

(Dział : 900 rozdział : 90011)

I.	§	Stan środków obrotowych na początek roku	0 zł
II.	0690	Przychody ogółem - wpływy za składowanie odpadów, woda, ścieki, powietrze -	18.100 zł
III.		Razem środki (I + II)	18.100 zł
IV.		Wydatki ogółem	18.100 zł
	4210	- zakup materiałów i wyposażenia -	11.500 zł
		- zakup pojemników i worków do segregacji odpadów	5.000 zł
		- tworzenie terenów zielonych - zadrzewianie	6.000 zł
		- edukacja ekologiczna	500 zł
	4300	zakup usług pozostałych -	6.600 zł
		- tworzenie terenów zielonych - zadrzewianie	6.000 zł
		- edukacja ekologiczna	500 zł
		- obsługa konta	100 zł
V.	§	Stan środków obrotowych na koniec roku	0 zł

Załącznik Nr 9
do Uchwały Nr III/18/2006
Rady Gminy Budzyń
z dnia 27 grudnia 2006 r.

DOCHODY Z TYTUŁU WYDAWANIA ZEZWOLEŃ NA SPRZEDAŻ
NAPOJÓW ALKOHOLOWYCH NA 2007 ROK.

Dz.	Rozdz.	§	Treść	Kwota w zł
756			DOCHODY OD OSÓB PRAWNYCH, OD OSÓB FIZYCZNYCH I OD INNYCH JEDNOSTEK NIEPOSIADAJĄCYCH OSOBOWOŚCI PRAWNEJ ORAZ WYDATKI ZWIĄZANE Z ICH POBOREM	110.000
	75618		Wpływy z innych opłat stanowiących dochody jednostek samorządu terytorialnego na podstawie ustaw	110.000
		0480	- wpływy z opłat za zezwolenia na sprzedaż alkoholu -	110.000
			RAZEM	110.000

WYDATKI NA REALIZACJĘ ZADAŃ OKREŚLONYCH W PROGRAMIE PROFILAKTYKI I ROZWIĄZYWANIA
PROBLEMÓW ALKOHOLOWYCH I PROGRAMIE PRZECIWDZIAŁANIA NARKOMANII NA 2007 ROK.

Dz.	Rozdz.	§	Treść	Kwota w zł
851			OCHRONA ZDROWIA	110.000
	85153		Zwalczanie narkomanii	4.000
		4300	- zakup usług pozostałych	4.000
	85154		Przeciwdziałanie alkoholizmowi	106.000
		4170	- wynagrodzenia bezosobowe	54.190
		4210	- zakup materiałów i wyposażenia	6.000
		4220	- zakup środków żywności	23.000
		4260	- zakup energii	3.500
		4270	- zakup usług remontowych	4.810
		4300	- zakup usług pozostałych	6.500
		4350	- zakup usług dostępu do sieci Internet	500
		4360	- opłaty z tytułu zakupu usług telekomunikacyjnych telefonii komórkowej	500
		4370	- opłaty z tytułu zakupu usług telekomunikacyjnych telefonii stacjonarnej	1.000

		4410	- podróże służbowe krajowe	3.000
		4430	- różne opłaty i składki	3.000
			RAZEM	110.000

Załącznik Nr 10
do Uchwały Nr III/18/2006
Rady Gminy Budzyń
z dnia 27 grudnia 2006 r.

DOCHODY BUDŻETU PAŃSTWA ZWIĄZANE Z REALIZACJĄ ZADAŃ Z ZAKRESU ADMINISTRACJI
RZĄDOWEJ I INNYCH ZADAŃ ZLECONYCH GMINIE USTAWAMI NA 2007 ROK.

Dz.	Rozdz.	§	Treść	Kwota w zł
750			ADMINISTRACJA PUBLICZNA	24.000
	75011		Urzędy wojewódzkie	24.000
		0690	- wpływy z różnych opłat	24.000
			RAZEM	24.000

WYDATKI ZWIĄZANE Z REALIZACJĄ ZADAŃ Z ZAKRESU ADMINISTRACJI
RZĄDOWEJ I INNYCH ZADAŃ ZLECONYCH GMINIE USTAWAMI NA 2007 ROK.

Dz.	Rozdz.	§	Treść	Kwota w zł
750			ADMINISTRACJA PUBLICZNA	62.300
	75011		Urzędy wojewódzkie	62.300
		4010	- wynagrodzenia osobowe pracowników	54.300
		4040	- dodatkowe wynagrodzenie roczne	8.000
751			URZĘDY NACZELNYCH ORGANÓW WŁADZY PAŃSTWOWEJ, KONTROLI I OCHRONY PRAWA ORAZ SĄDOWNICTWA	1.278
	75101		Urzędy naczelnych organów władzy państwowej, kontroli i ochrony prawa	1.278
		4110	- składki na ubezpieczenia społeczne	181
		4120	- składki na Fundusz Pracy	27
		4170	- wynagrodzenia bezosobowe	1.070
754			BEZPIECZEŃSTWO PUBLICZNE I OCHRONA PRZECIWPOŻAROWA	2.500
	75414		Obrona cywilna	2.500
		4210	- zakup materiałów i wyposażenia	2.500
852			POMOC SPOŁECZNA	3.308.200
	85212		Świadczenia rodzinne, zaliczka alimentacyjna oraz składki na ubezpieczenia emerytalne i rentowe z ubezpieczenia społecznego	3.247.600
		3110	- świadczenia społeczne	3.150.000
		4010	- wynagrodzenia osobowe pracowników	43.500
		4040	- dodatkowe wynagrodzenie roczne	3.200
		4110	- składki na ubezpieczenia społeczne	36.000
		4120	- składki na Fundusz Pracy	1.200
		4170	- wynagrodzenia bezosobowe	1.000
		4210	- zakup materiałów i wyposażenia	2.000
		4260	- zakup energii	2.000
		4300	- zakup usług pozostałych	1.000
		4350	- zakup usług dostępu do sieci Internet	500
		4360	- opłaty z tytułu zakupu usług telekomunikacyjnych telefonii komórkowej	1.000
		4370	- opłaty z tytułu zakupu usług telekomunikacyjnych telefonii stacjonarnej	1.000
		4410	- podróże służbowe krajowe	300
		4440	- odpisy na zakładowy fundusz świadczeń socjalnych	1600
		4700	- szkolenia pracowników niebędących członkami korpusu służby cywilnej	500
		4740	- zakup materiałów papierniczych do sprzętu drukarskiego i urządzeń kserograficznych	1.000
		4750	- zakup akcesoriów komputerowych, w tym programów i licencji	1.800
	85213		Składki na ubezpieczenie zdrowotne opłacane za osoby pobierające niektóre świadczenia z pomocy społecznej oraz niektóre świadczenia rodzinne	11.500

	41 30	- składki na ubezpieczenie zdrowotne	11.500
85214		Zasiłki i pomoc w naturze oraz składki na ubezpieczenia emerytalne i rentowe	49.100
	31 10	- świadczenia społeczne	49.100
		RAZEM	3.374.278

Załącznik Nr 11
do Uchwały Nr III/18/2006
Rady Gminy Budzyń
z dnia 27 grudnia 2006 r.

DOTACJE

1. Dotacje otrzymane do budżetu

Zlecone

Dz.	Rozdz.	§	Treść	Kwota w zł
750			ADMINISTRACJA PUBLICZNA	62.300
	750 11		Urzędy wojewódzkie	62.300
		2010	- dotacje celowe otrzymane z budżetu państwa na realizację zadań bieżących z zakresu administracji rządowej oraz innych zadań zleconych gminie (związkom gmin) ustawami	62.300
751			URZĘDY NACZELNYCH ORGANÓW WŁADZY PAŃSTWOWEJ, KONTROLI I OCHRONY PRAWA ORAZ SĄDOWNICTWA	1.278
	75101		Urzędy naczelników organów władzy państwowej, kontroli i ochrony prawa	1.278
		2010	- dotacje celowe otrzymane z budżetu państwa na realizację zadań bieżących z zakresu administracji rządowej oraz innych zadań zleconych gminie (związkom gmin) ustawami	1.278
754			BEZPIECZEŃSTWO PUBLICZNE I OCHRONA PRZECIWPOŻAROWA	2.500
	75414		Obrona cywilna	2.500
		2010	- dotacje celowe otrzymane z budżetu państwa na realizację zadań bieżących z zakresu administracji rządowej oraz innych zadań zleconych gminie (związkom gmin) ustawami	2.500
852			POMOC SPOŁECZNA	3.308.200
	852 12		Świadczenia rodzinne, zaliczka alimentacyjna oraz składki na ubezpieczenia emerytalne i rentowe z ubezpieczenia społecznego	3.247.600
		2010	- dotacje celowe otrzymane z budżetu państwa na realizację zadań bieżących z zakresu administracji rządowej oraz innych zadań zleconych gminie (związkom gmin) ustawami	3.247.600
	852 13		Składki na ubezpieczenie zdrowotne opłacane za osoby pobierające niektóre świadczenia z pomocy społecznej oraz niektóre świadczenia rodzinne	11.500
		2010	- dotacje celowe otrzymane z budżetu państwa na realizację zadań bieżących z zakresu administracji rządowej oraz innych zadań zleconych gminie (związkom gmin) ustawami	11.500
	852 14		Zasiłki i pomoc w naturze oraz składki na ubezpieczenia emerytalne i rentowe	49.100
		2010	- dotacje celowe otrzymane z budżetu państwa na realizację zadań bieżących z zakresu administracji rządowej oraz innych zadań zleconych gminie (związkom gmin) ustawami	49.100
			RAZEM	3.374.278

Na zadania własne – bieżące

Dz.	Rozdz.	§	Treść	Kwota w zł
852			POMOC SPOŁECZNA	198.300
	852 14		Zasiłki i pomoc w naturze oraz składki na ubezpieczenia emerytalne i rentowe	82.600
		2030	- dotacje celowe otrzymane z budżetu państwa na realizację własnych zadań bieżących gmin (związków gmin)	82.600
	852 19		Ośrodki pomocy społecznej	94.700
		2030	- dotacje celowe otrzymane z budżetu państwa na realizację własnych zadań bieżących gmin (związków gmin)	94.700
	852 95		Pozostała działalność	21.000
		2030	- dotacje celowe otrzymane z budżetu państwa na realizację własnych zadań bieżących gmin (związków gmin)	21.000
			RAZEM	198.300

Na zadania własne – inwestycyjne

Dz.	Rozdz.	§	Treść	Kwota w zł
801			OŚWIATA WYCHOWANIE	500.000
	80110		Gimnazja	500.000
		6260	- dotacje otrzymane z funduszy celowych na finansowanie lub dofinansowanie kosztów realizacji inwestycji i zakupów inwestycyjnych jednostek sektora finansów publicznych -	500.000
			RAZEM	500.000

2. Dotacje przekazane z budżetu

Na działalność bieżącą

Dz.	Rozdz.	§	Treść	Kwota w zł
754			BEZPIECZEŃSTWO PUBLICZNE OCHRONA PRZECIWPOŻAROWA	19.000
	75412		Ochotnicze straże pożarne	19.000
		2630	- dotacja przedmiotowa z budżetu dla jednostek niezaliczonych do sektora finansów publicznych	19.000
921			KULTURA OCHRONA DZIEDZICTWA NARODOWEGO	569.000
	92109		Domy i ośrodki kultury, świetlice i kluby	409.000
		2480	- dotacja podmiotowa z budżetu dla samorządowej instytucji kultury -	409.000
	92116		Biblioteki	160.000
		2480	- dotacja podmiotowa z budżetu dla samorządowej instytucji kultury	160.000
926			KULTURA FIZYCZNA SPORT	70.500
	92605		Zadania w zakresie kultury fizycznej i sportu	70.500
		2820	- dotacja celowa z budżetu na finansowanie lub dofinansowanie zadań zleconych do realizacji stowarzyszeniom	70.500
			RAZEM	658.500

2428**UCHWAŁA Nr III/15/2006 RADY GMINY KACZORY**

z dnia 28 grudnia 2006 r.

w sprawie budżetu na rok 2007

Na podstawie art. 18 ust. 2 pkt 4, pkt 9 lit. d i 10 ustawy z dnia 8 marca 1990 r. o samorządzie gminnym (Dz.U. z 2001 r., Nr 142, poz. 1591 ze zm.) oraz art. 165, 166, 182, 184 ust. 1 pkt.1, 2, 3, 4, 5, 7, 8, 9, 10, 13, 14 ust. 2, ust. 3, 188 ust. 2 pkt 1, art. 195 ust. 2 ustawy z dnia 30 czerwca 2005 r. o finansach publicznych (Dz.U. Nr 249, poz. 2104 ze zm.) oraz art. 420 ustawy z dnia 27 kwietnia 2001 roku Prawo ochrony środowiska (Dz.U. z 2006 roku Nr 129 poz. 902 ze zm.) Rada Gminy Kaczory uchwala, co następuje:

§1. Uchwala się dochody budżetu Gminy Kaczory w wysokości: 16.056.538 zł zgodnie z załącznikiem nr 1 do niniejszej uchwały, w tym:

- dotacje celowe otrzymane z budżetu państwa na realizację zadań bieżących z zakresu administracji rządowej oraz innych zadań zleconych gminie ustawami w wysokości 2.688.839 zł,
- dotacje celowe otrzymane z budżetu na realizację własnych zadań bieżących gmin w wysokości 198.600 zł.

§2. Uchwala się wydatki Gminy Kaczory w wysokości: 16.662.089 zł zgodnie z załącznikiem nr 2 do niniejszej uchwały w tym:

- a) wydatki bieżące w wysokości: 13.022.089 zł z tego:

- wydatki na wynagrodzenia i pochodne od wynagrodzeń 6.080.764 zł
 - dotacje 425.000 zł
 - wydatki na obsługę długu 250.000 zł
- b) wydatki majątkowe w wysokości: 3.640.000 zł

§3. 1. Ustala się deficyt w wysokości: 605.551 zł.

2. Rozliczenie przychodów i rozchodów związanych z finansowaniem niedoboru i rozdysponowaniem nadwyżki zawiera załącznik nr 3 do niniejszej uchwały.

§4. Tworzy się rezerwę ogólną w kwocie 30.000 zł.

§5. Uchwala się dochody i wydatki związane z realizacją zadań z zakresu administracji rządowych i innych zadań zleconych ustawami zgodnie z załącznikiem nr 4 do niniejszej uchwały.

§6. Uchwala się dotacje otrzymane do budżetu oraz dotacje przekazane z budżetu zgodnie z załącznikiem nr 5 do niniejszej uchwały.

§7. Uchwala się wykaz zadań inwestycyjnych zgodnie z załącznikiem nr 6 do niniejszej uchwały.

§8. Uchwala się wydatki związane z wieloletnimi programami inwestycyjnymi z wyodrębnieniem wydatków na finansowanie poszczególnych programów w latach 2007 – 2009, zgodnie z załącznikiem nr 7 do niniejszej uchwały.

§9. Uchwala się plan przychodów i wydatków Gminnego Funduszu Ochrony Środowiska i Gospodarki Wodnej zgodnie z załącznikiem nr 8 do niniejszej uchwały.

§10. Określa się plany przychodów i wydatków zakładu budżetowego zgodnie z załącznikiem nr 9 do niniejszej uchwały.

§11. Ustala się dochody z tytułu wydanych zezwoleń na sprzedaż napojów alkoholowych i wydatki na realizację zadań określonych w programie profilaktyki i rozwiązywania problemów alkoholowych i narkomanii zgodnie z załącznikiem nr 10 do niniejszej uchwały.

§12. Ustala się limit zobowiązań z tytułu kredytów i pożyczek w kwocie 2.460.000 zł z tego:

- kredyty krótkoterminowe w kwocie: 250.000 zł
- kredyty długoterminowe w kwocie: 2.210.000 zł

§13. Upoważnia się Wójta Gminy Kaczory do:

1. Dokonywania zmian w planie wydatków bieżących między rozdziałami i paragrafami w ramach działu.

2. Lokowania wolnych środków budżetowych na rachunkach bankowych winnych niż bank prowadzący obsługę budżetu

§14. Upoważnia się Wójta Gminy Kaczory do zaciągania zobowiązań:

1. na finansowanie wydatków na wieloletnie programy inwestycyjne, określonych w załączniku nr 7 do uchwały budżetowej,

2. z tytułu umów, których realizacja w roku następnym jest niezbędna do zapewnienia ciągłości działania jednostki i termin zapłaty upływa w roku następnym do kwoty 500.000 zł,

3. z tytułu kredytów i pożyczek długoterminowych do wysokości 2.210.000 zł,

4. z tytułu kredytów krótkoterminowych do wysokości 250.000 zł.

§15. Ustala się kwotę 250.000 zł do której Wójt może zaciągać pożyczki i kredyty krótkoterminowe na pokrycie występujących w ciągu roku budżetowego deficytu jednostki.

§16. Określa się wysokość sumy do której Wójt może samodzielnie zaciągać zobowiązanie na kwotę 800.000 zł.

§17. Wykonanie uchwały powierza się Wójtowi Gminy Kaczory.

§18. Uchwala wchodzi w życie z dniem podjęcia z mocą obowiązującą od 1 stycznia 2007 r. i podlega publikacji w Dzienniku Urzędowym Województwa Wielkopolskiego.

Przewodniczący
Rady Gminy
(-) mgr inż Stefan Kowal

Załącznik nr 1
do Uchwały Nr III/15/2006
Rady Gminy Kaczory
z dnia 28 grudnia 2006 r.

PLAN DOCHODÓW DLA GMINY KACZORY NA 2007 ROK

Dz.	Rozdz.	§	Treść	Wartość
020			Leśnictwo	5.000,00
	02001		Gospodarka leśna	5.000,00
		0750	Dochody z najmu i dzierżawy składników majątkowych Skarbu Państwa, jednostek samorządu terytorialnego lub innych jednostek zaliczanych do sektora finansów publicznych oraz innych umów o podobnym charakterze	5.000,00
700			Gospodarka mieszkaniowa	698.500,00
	70005		Gospodarka gruntami i nieruchomościami	698.500,00

		0470	Wpływy z opłat za zarząd, użytkowania i użytkowanie wieczyste nieruchomości	2.500,00
		0750	Dochody z najmu i dzierżawy składników majątkowych Skarbu Państwa, jednostek samorządu terytorialnego lub innych jednostek zaliczanych do sektora finansów publicznych oraz innych umów o podobnym charakterze	245.000,00
		0870	Wpływy ze sprzedaży składników majątkowych	450.000,00
		0910	Odsetki od nieterminowych wpłat z tytułu podatków i opłat	1.000,00
750			Administracja publiczna	78.100,00
	75011		Urzędy wojewódzkie	58.100,00
		2010	Dotacje celowe otrzymane z budżetu państwa na realizację zadań bieżących z zakresu administracji rządowej oraz innych zadań zleconych gminie (związkom gmin) ustawami	56.900,00
		2360	Dochody jednostek samorządu terytorialnego związane z realizacją zadań z zakresu administracji rządowej oraz innych zadań zleconych ustawami	1.200,00
	75023		Urzędy gmin (miast i miast na prawach powiatu)	20.000,00
		0970	Wpływy z różnych dochodów	20.000,00
751			Urzędy naczelnych organów władzy państwowej, kontroli i ochrony prawa oraz sądownictwa	1.139,00
	75101		Urzędy naczelnych organów władzy państwowej, kontroli i ochrony prawa	1.139,00
		2010	Dotacje celowe otrzymane z budżetu państwa na realizację bieżących z zakresu administracji rządowej oraz innych zadań zleconych gminie (związkom gmin) ustawami	1.139,00
754			Bezpieczeństwo publiczne i ochrona przeciwpożarowa	2.500,00
	754		Obrona cywilna	2.500,00
		2010	Dotacje celowe otrzymane z budżetu państwa na realizację bieżących z zakresu administracji rządowej oraz innych zadań zleconych gminie (związkom gmin) ustawami	2.500,00
756			Dochody od osób prawnych, od osób fizycznych i od innych jednostek nieposiadających osobowości prawnej oraz wydatki związane z ich poborem	6.909.600,00
	75601		Wpływy z podatku dochodowego od osób fizycznych	10.000,00
		0350	Podatek od działalności gospodarczej osób fizycznych, opłacany w formie karty podatkowej	10.000,00
	75615		Wpływy z podatku rolnego, podatku podatków od spadków i darowizn, podatku od czynności cywilnoprawnych, podatków i opłat lokalnych od osób prawnych i innych organizacyjnych	1.295.400,00
		0310	Podatek od nieruchomości	1.215.000,00
		0320	Podatek rolny	5.000,00
		0330	Podatek leśny	65.000,00
		0340	Podatek od środków transportowych	10.000,00
		0500	Podatek od czynności cywilnoprawnych	300,00
		0910	Odsetki od nieterminowych wpłat z tytułu podatków i opłat	100,00
	75616		Wpływy z podatku rolnego, podatku leśnego, podatku od spadków i darowizn, podatku od czynności cywilno - prawnych oraz podatków i opłat lokalnych od osób fizycznych	2.318.146,00
		0310	Podatek od nieruchomości	1.649.946,00
		0320	Podatek rolny	162.000,00
		0330	Podatek leśny	9.000,00
		0340	Podatek od środków transportowych	340.000,00
		0360	Podatek od spadków i darowizn	10000,00
		0370	Podatek od posiadania psów	200,00
		0430	Wpływy z opłaty targowej	8.000,00
		0450	Wpływy z opłaty administracyjnej za czynności urzędowe	10.000,00
		0500	Podatek od czynności cywilnoprawnych	120.000,00
		0910	Odsetki od nieterminowych wpłat z tytułu podatków i opłat	9.000,00
	75618		Wpływy z innych opłat stanowiących dochody jednostek samorządu i terytorialnego na podstawie ustaw	222.000,00
		0410	Wpływy z opłaty skarbowej	100.000,00
		0480	Wpływy z opłat za zezwolenia na sprzedaż alkoholu	110.000,00
		0490	Wpływy z innych lokalnych opłat pobieranych przez jednostki samorządu terytorialnego na podstawie odrębnych ustaw	12.000,00
	75621		Udziały gmin w podatkach stanowiących dochód budżetu państwa	3.064.054,04
		0010	Podatek dochodowy od osób fizycznych	3.034.054,00
		0020	Podatek dochodowy od osób prawnych	30.000,00
758			Różne rozliczenia	5.271.149,00
	75801		Część oświatowa subwencji ogólnej dla jednostek samorządu terytorialnego	4.617.162,00
		2920	Subwencje ogólne z budżetu państwa	4617162,00
	75807		Część wyrównawcza subwencji ogólnej dla gmin	653.887,00

		2920	Subwencje ogólne z budżetu państwa	653.887,00
801			Oświata i wychowanie	151.850,00
	80101		Szkoły podstawowe	15.000,00
		0830	Wpływy z usług	15.000,00
	80104		Przedszkola	130.650,00
		0830	Wpływy z usług	130.650,00
	80114		Zespoły obsługi ekonomiczno - administracyjnej szkół	6.200,00
		0920	Pozostałe odsetki	6.000,00
		0970	Wpływy z różnych dochodów	200,00
852			Pomoc społeczna	2.826.900,00
			Świadczenia rodzinne, zaliczka alimentacyjna oraz składki na ubezpieczenia emerytalne i rentowe z ubezpieczenia społecznego	2.561.800,00
		2010	bieżących z zakresu administracji rządowej oraz innych zadań zleconych gminie (związkom gmin) ustawami	2.561.800,00
	85213		Składki na ubezpieczenie zdrowotne opłacane za osoby pobierające niektóre świadczenia z pomocy społecznej oraz niektóre świadczenia rodzinne	7.500,00
		2010	Dotacje celowe otrzymane z budżetu państwa na realizację zadań bieżących z zakresu administracji rządowej oraz innych zadań zleconych	7.500,00
	85214		Zasiłki i pomoc w naturze oraz składki na ubezpieczenia emerytalne i rentowe	137.300,00
		2010	Dotacje celowe otrzymane z budżetu państwa na realizację zadań bieżących z zakresu administracji rządowej oraz innych zadań zleconych gminie (związkom gmin) ustawami	59.000,00
		2030	Dotacje celowe otrzymane z budżetu państwa na realizację własnych zadań bieżących gmin (związków gmin)	78.300,00
	85219		Ośrodki pomocy społecznej	99.200,00
		2030	Dotacje celowe otrzymane z budżetu państwa na realizację własnych	99.200,00
	85295		Pozostała działalność	21.100,00
		2030	Dotacje celowe otrzymane z budżetu państwa na realizację własnych	21.100,00
854			Edukacyjna opieka wychowawcza	96.800,00
	85401		Świetlice szkolne	96.800,00
		0830	Wpływy z usług	96.800,00
900			Gospodarka komunalna i ochrona środowiska	15.000,00
	90005		Ochrona powietrza atmosferycznego i klimatu	10.000,00
		0460	Wpływy z opłaty eksploatacyjnej	10.000,00
	90020		Wpływy i wydatki związane z gromadzeniem środków z opłat produktowych	5.000,00
		0400	Wpływy z opłaty produktowej	5.000,00
			Razem	16.056.538,00

Załącznik nr 2
do Uchwały Nr III/15/2006
Rady Gminy Kaczory
z dnia 28 grudnia 2006 r.

PLAN WYDATKÓW DLA GMINY KACZORY NA 2007 ROK

Dz.	Rozdz.	§	Treść	Wartość
010			Rolnictwo i łowiectwo	123.340,00
	01010		Infrastruktura wodociągowa i sanitacyjna eși	120.000,00
		6050	Wydatki inwestycyjne jednostek budżetowych	120.000,00
	01030		Izby rolnicze	3.340,00
		2850	Wpłaty gmin na rzecz izb rolniczych w wysokości 2% uzyskanych wpływów z podatku rolnego	3.340,00
			Transport i łączność	2.396.000,00
	60014		Drogi publiczne powiatowe	100.000,00
		6050	Wydatki inwestycyjne jednostek budżetowych	100.000,00
	6016		Drogi publiczne gminne	2.296.000,00
		4170	Wynagrodzenia bezosobowe	1.000,00
		4210	Zakup materiałów i wyposażenia	15.000,00
		4270	Zakup usług remontowych	50.000,00
		4300	Zakup usług pozostałych	100.000,00
		6050	Wydatki inwestycyjne jednostek budżetowych	820.000,00

		6058	Wydatki inwestycyjne jednostek budżetowych	1.310.000,00
700			Gospodarka mieszkaniowa	350.000,00
	70005		Gospodarka gruntami i nieruchomościami	350.000,00
		4110	Składki na ubezpieczenia społeczne	500,00
		4170	Wynagrodzenia bezosobowe	5.000,00
		4210	Zakup materiałów i wyposażenia	60.000,00
		4260	Zakup energii	120.000,00
		4270	Zakup usług remontowych	50.000,00
		4300	Zakup usług pozostałych	80.000,00
		4430	Różne opłaty i składki	4.500,00
		4480	Dodatek od nieruchomości	30.000,00
750			Administracja publiczna	1.471.528,00
	75011		Urzędy wojewódzkie	56.900,00
		4010	Wynagrodzenia osobowe pracowników	41.870,00
		4040	Dodatkowe wynagrodzenie roczne	3.500,00
		4110	Składki na ubezpieczenia społeczne	7.700,00
		4120	Składki na Fundusz Pracy	1.100,00
		4210	Zakup materiałów i wyposażenia	400,00
		4410	Podróże służbowe krajowe	500,00
		4440	Odpisy na zakładowy fundusz świadczeń socjalnych	1.530,00
		4700	Szkolenia pracowników niebędących członkami korpusu służby cywilnej	300,00
	75022		Rady gmin (miast i miast na prawach powiatu)	80.000,00
		3030	Różne wydatki na rzecz osób fizycznych	75.000,00
		4210	Zakup materiałów i wyposażenia	2.000,00
		4410	Podróże służbowe krajowe	1.500,00
		4700	Szkolenia pracowników niebędących członkami korpusu służby cywilnej	1.500,00
	75023		Urzędy gmin (miast i miast na prawach powiatu)	1.217.026,00
		3020	Wydatki osobowe niezaliczone do wynagrodzeń	800,00
		4010	Wynagrodzenia osobowe pracowników	670.046,00
		4040	Dodatkowe wynagrodzenie roczne	57.000,00
		4110	Składki na ubezpieczenia społeczne	140.000,00
		4120	Składki na Fundusz Pracy	20.000,00
		4140	Wpłaty na Państwowy Fundusz Rehabilitacji Osób Niepełnosprawnych	6.000,00
		4170	Wynagrodzenia bezosobowe	10.000,00
		4210	Zakup materiałów i wyposażenia	40.000,00
		4260	Zakup energii	30.000,00
		4270	Zakup usług remontowych	30.000,00
		4280	Zakup usług zdrowotnych	2.000,00
		4300	Zakup usług pozostałych	50.000,00
		4370	Opłata z tytułu zakupu usług telekomunikacyjnych telefonii stacjonarnej	25.682,00
		4400	Opłaty czynszowe za pomieszczenia biurowe	9.000,00
		4410	Podróże służbowe krajowe	21.000,00
		4430	Różne opłaty i składki	5.000,00
		4440	Odpisy na zakładowy fundusz świadczeń socjalnych	20.000,00
		4530	Podatek od towarów i usług (VAT).	14.500,00
		4700	Szkolenia pracowników niebędących członkami korpusu służby cywilnej	10.000,00
		4740	Zakup materiałów papierniczych do sprzętu drukarskiego i urzędzeń kserograficznych	3.000,00
		4750	Zakup akcesoriów komputerowych, w tym programów i licencji	13.000,00
		6050	Wydatki inwestycyjne jednostek budżetowych	40.000,00
	75075		Promocja jednostek samorządu terytorialnego	35.000,00
		4210	Zakup materiałów i wyposażenia	15.000,00
		4300	Zakup usług pozostałych	20.000,00
	75095		Pozostała działalność	82.600,00
		3030	Różne wydatki na rzecz osób fizycznych	42.600,00
		4210	Zakup materiałów i wyposażenia	15.000,00
		4300	Zakup usług pozostałych	15.000,00
		4430	Różne opłaty i składki	10.000,00
751			Urzędy naczelnych organów władzy państwowej, kontroli i ochrony prawa oraz sądownictwa	1.139,00
	75101		Urzędy naczelnych organów władzy państwowej, kontroli i ochrony prawa	1.139,00
		4110	Składki na ubezpieczenia społeczne	102,00
		4120	Składki na Fundusz Pracy	14,00
		4170	Wynagrodzenia bezosobowe	587,00
		4210	Zakup materiałów i wyposażenia	436,00

754			Bezpieczeństwo publiczne i ochrona przeciwpożarowa	132.500,00
	75412		Ochotnicze straże pożarne	130.000,00
		3030	Różne wydatki na rzecz osób fizycznych	7.000,00
		4110	Składki na ubezpieczenia społeczne	300,00
		4170	Wynagrodzenia bezosobowe	12.300,00
		4210	Zakup materiałów i wyposażenia	33.000,00
		4260	Zakup energii	10.000,00
		4300	Zakup usług pozostałych	10.000,00
		4360	Opłaty z tytułu zakupu usług telekomunikacyjnych telefonii komórkowej	300,00
		4370	Opłata z tytułu zakupu usług telekomunikacyjnych telefonii stacjonarnej	2.500,00
		4410	Podróże służbowe krajowe	600,00
		4430	Różne opłaty i składki	4.000,00
		6050	Wydatki inwestycyjne jednostek budżetowych	50.000,00
	75414		Obrona cywilna	2.500,00
		4210	Zakup materiałów i wyposażenia	2.500,00
756			Dochody od osób prawnych, od osób fizycznych i od innych jednostek nieposiadających osobowości prawnej oraz wydatki związane z ich poborem	31.300,00
	75647		Pobór podatków, opłat i niepodatkowych należności budżetowych	31.300,00
		4100	Wynagrodzenia agencyjno-prowizyjne	28.000,00
		4110	Składki na ubezpieczenia społeczne	250,00
		4120	Składki na Fundusz Pracy	50,00
		4210	Zakup materiałów i wyposażenia	1.000,00
		4430	Różne opłaty i składki	2.000,00
757			Obsługa długu publicznego	250.000,00
	75702		Obsługa papierów wartościowych, kredytów i pożyczek jednostek samorządu terytorialnego	250.000,00
		8070	Odsetki i dyskonto od krajowych skarbowych papierów wartościowych oraz krajowych pożyczek i kredytów	250.000,00
758			Różne rozliczenia	36.000,00
	75814		Różne rozliczenia finansowe	6.000,00
		4300	Zakup usług pozostałych	6.000,00
	75818		Rezerwy ogólne i celowe	30.000,00
		4810	Rezerwy	30.000,00
801			Oświata i wychowanie	7.698.567,00
	80101		Szkoły podstawowe	4.197.821,00
		3020	Wydatki osobowe niezaliczone do wynagrodzeń	182.000,00
		4010	Wynagrodzenia osobowe pracowników	1.795.200,00
		4040	Dodatkowe wynagrodzenie roczne	148.000,00
		4110	Składki na ubezpieczenia społeczne	356.128,00
		4120	Składki na Fundusz Pracy	49.000,00
		4170	Wynagrodzenia bezosobowe	6.000,00
		4210	Zakup materiałów i wyposażenia	45.000,00
		4240	Zakup pomocy naukowych, dydaktycznych i książek	10.000,00
		4260	Zakup energii	177.000,00
		4270	Zakup usług remontowych	3.000,00
		4280	Zakup usług zdrowotnych	5.000,00
		4300	Zakup usług pozostałych	29.000,00
		4350	Zakup usług dostępu do sieci Internet	6.000,00
		4370	Opłata z tytułu zakupu usług telekomunikacyjnych telefonii stacjonarnej	15.000,00
		4410	Podróże służbowe krajowe	1.000,00
		4430	Różne opłaty i składki	1.000,00
		4440	Odpisy na zakładowy fundusz świadczeń socjalnych	145.493,00
		4700	Szkolenia pracowników niebędących członkami korpusu służby cywilnej	2.000,00
		4740	Zakup materiałów papierniczych do sprzętu drukarskiego i urządzeń kserograficznych	11.000,00
		4750	Zakup akcesoriów komputerowych, w tym programów i licencji	11.000,00
		6050	Wydatki inwestycyjne jednostek budżetowych	300.000,00
		6058	Wydatki inwestycyjne jednostek budżetowych	900.000,00
	80104		Przedszkola	1.451.455,00
		3020	Wydatki osobowe niezaliczone do wynagrodzeń	44.205,00
		4010	Wynagrodzenia osobowe pracowników	810.490,00
		4040	Dodatkowe wynagrodzenie roczne	62.183,00
		4110	Składki na ubezpieczenia społeczne	150.000,00
		4120	Składki na Fundusz Pracy	22.182,00
		4210	Zakup materiałów i wyposażenia	53.000,00

	4220	Zakup środków żywności	130.650,00
	4240	Zakup pomocy naukowych, dydaktycznych i książek	5.000,00
	4260	Zakup energii	75.000,00
	4270	Zakup usług remontowych	7.500,00
	4280	Zakup usług zdrowotnych	3.500,00
	4300	Zakup usług pozostałych	21.000,00
	4350	Zakup usług dostępu do sieci Internet	1.000,00
	4370	Opłata z tytułu zakupu usług telekomunikacyjnych telefonii stacjonarnej	7.000,00
	4410	Podróże służbowe krajowe	2.000,00
	4440	Odpisy na zakładowy fundusz świadczeń socjalnych	47.745,00
	4700	Szkolenia pracowników niebędących członkami korpusu służby cywilnej	1.000,00
	4740	Zakup materiałów papierniczych do sprzętu drukarskiego i urządzeń kserograficznych	5.000,00
	4750	Zakup akcesoriów komputerowych, w tym programów i licencji	3.000,00
80110		Gimnazja	1.532.063,00
	3020	Wydatki osobowe niezaliczone do wynagrodzeń	107.500,00
	4010	Wynagrodzenia osobowe pracowników	948.000,00
	4040	Dodatkowe wynagrodzenie roczne	75.000,00
	4110	Składki na ubezpieczenia społeczne	187.024,00
	4120	Składki na Fundusz Pracy	26.000,00
	4170	Wynagrodzenia bezosobowe	8.000,00
	4210	Zakup materiałów i wyposażenia	12.000,00
	4240	Zakup pomocy naukowych, dydaktycznych i książek	1.000,00
	4260	Zakup energii	71.000,00
	4270	Zakup usług remontowych	2.000,00
	4280	Zakup usług zdrowotnych	2.500,00
	4300	Zakup usług pozostałych	8.000,00
	4350	Zakup usług dostępu do sieci Internet	1.200,00
	4370	Opłata z tytułu zakupu usług telekomunikacyjnych telefonii stacjonarnej	4.000,00
	4410	Podróże służbowe krajowe	700,00
	4430	Różne opłaty i składki	600,00
	4440	Odpisy na zakładowy fundusz świadczeń socjalnych	66.539,00
	4700	Szkolenia pracowników niebędących członkami korpusu służby cywilnej	1.000,00
	4740	Zakup materiałów papierniczych do sprzętu drukarskiego i urządzeń kserograficznych	5.000,00
	4750	Zakup akcesoriów komputerowych, w tym programów i licencji	5.000,00
80113		Dowożenie uczniów do szkół	230.000,00
	4300	Zakup usług pozostałych	230.000,00
80114		Zespoły obsługi ekonomiczno - administracyjnej szkół	260.379,00
	4010	Wynagrodzenia osobowe pracowników	150.000,00
	4040	Dodatkowe wynagrodzenie roczne	10.835,00
	4110	Składki na ubezpieczenia społeczne	30.408,00
	4120	Składki na Fundusz Pracy	5.500,00
	4210	Zakup materiałów i wyposażenia	12.704,00
	4270	Zakup usług remontowych	2.000,00
	4280	Zakup usług zdrowotnych	1.000,00
	4300	Zakup usług pozostałych	18.805,00
	4370	Opłata z tytułu zakupu usług telekomunikacyjnych telefonii stacjonarnej	4.000,00
	4410	Podróże służbowe krajowe	4.500,00
	4430	Różne opłaty i składki	3.550,00
	4440	Odpisy na zakładowy fundusz świadczeń socjalnych	4.077,00
	4700	Szkolenia pracowników niebędących członkami korpusu służby cywilnej	2.000,00
	4740	Zakup materiałów papierniczych do sprzętu drukarskiego i urządzeń kserograficznych	6.000,00
	4750	Zakup akcesoriów komputerowych, w tym programów i licencji	5.000,00
80146		Dokształcanie i doskonalenie nauczycieli	26.849,00
	4300	Zakup usług pozostałych	12.654,00
	4700	Szkolenia pracowników niebędących członkami korpusu służby cywilnej	14.195,00
803		Szkolnictwo wyższe	30.000,00
	80309	Pomoc materialna dla studentów i doktorantów	30.000,00
	3210	Stypendia i zasiłki dla studentów	30.000,00
851		Ochrona zdrowia	300,00
	85153	Zwalczanie narkomanii	5.000,00
	4210	Zakup materiałów i wyposażenia	2.500,00
	4300	Zakup usług pozostałych	2.500,00

	85154		Przeciwdziałanie alkoholizmowi	105.000,00
		4170	Wynagrodzenia bezosobowe	2.000,00
		4210	Zakup materiałów i wyposażenia	27.000,00
		4300	Zakup usług pozostałych	76.000,00
852			Pomoc społeczna	3.090.470,00
	85202		Domy pomocy społecznej	10.000,00
		4330	Zakup usług przez jednostki samorządu terytorialnego od innych jednostek samorządu terytorialnego	10.000,00
	85212		Świadczenia rodzinne, zaliczka alimentacyjna oraz składki na ubezpieczenia emerytalne i rentowa z ubezpieczenia społecznego	2.561.800,00
		3110	Świadczenia społeczne	2.475.184,00
		4010	Wynagrodzenia osobowe pracowników	40.000,00
		4040	Dodatkowe wynagrodzenie roczne	3.250,00
		4110	Składki na ubezpieczenia społeczne	19.200,00
		4120	Składki na Fundusz Pracy	1.100,00
		4210	Zakup materiałów i wyposażenia	13.000,00
		4300	Zakup usług pozostałych	6.466,00
		4410	Podróże służbowe krajowe	1.000,00
		4440	Odpisy na zakładowy fundusz świadczeń socjalnych	1.600,00
		4700	Szkolenia pracowników nie będących członkami korpusu służby cywilnej	1.000,00
	85213		Składki na ubezpieczenie zdrowotne opłacane za osoby pobierające niektóre świadczenia z pomocy społecznej oraz niektóre świadczenia rodzinne	7.500,00
		4130	Składki na ubezpieczenia zdrowotne	7.500,00
	85214		Zasiłki i pomoc w naturze oraz składki na ubezpieczenia emerytalne i rentowe	252.300,00
		3110	Świadczenia społeczne	252.300,00
	85215		Dodatki mieszkaniowe	50.000,00
		3110	Świadczenia społeczne	50.000,00
	85219		Ośrodki pomocy społecznej	137.770,00
		4010	Wynagrodzenia osobowe pracowników	93.000,00
		4040	Dodatkowe wynagrodzenie roczne	7.470,00
		4110	Składki na ubezpieczenia społeczne	17.300,00
		4120	Składki na Fundusz Pracy	2.500,00
		4210	Zakup materiałów i wyposażenia	5.000,00
		4300	Zakup usług pozostałych	4.500,00
		4410	Podróże służbowe krajowe	3.500,00
		4430	Różne opłaty i składki	500,00
		4440	Odpisy na zakładowy fundusz świadczeń socjalnych	2.500,00
		4700	Szkolenia pracowników niebędących członkami korpusu służby cywilnej	1.500,00
	85295		Pozostała działalność	71.100,00
		3110	Świadczenia społeczne	71.100,00
854			Edukacyjna opieka wychowawcza	162.245,00
	85401		Świetlice	132.245,00
		4010	Wynagrodzenia osobowe pracowników	42.930,00
		4040	Dodatkowe wynagrodzenie roczne	3495,00
		4110	Składki na ubezpieczenia społeczne	8.050,00
		4120	Składki na Fundusz Pracy	1.200,00
		4210	Zakup materiałów i wyposażenia	4.350,00
		4220	Zakup środków żywności	87.000,00
		4260	Zakup energii	13.000,00
		4280	Zakup usług zdrowotnych	500,00
		4440	Odpisy na zakładowy fundusz świadczeń socjalnych	1.720,00
900			Gospodarka komunalna i ochrona środowia	274.000,00
	90002		Gospodarka odpadami	2.000,00
		4300	Zakup usług pozostałych	2.000,00
	90003		Oczyszczanie miast i wsi	10.000,00
		4300	Zakup usług pozostałych	10.000,00
	90004		Utrzymanie zieleni w miastach i gminach	20.000,00
		4210	Zakup materiałów i wyposażenia	5.000,00
		4300	Zakup usług pozostałych	15.000,00
	90013		Schroniska dla zwierząt	2.000,00
		4300	Zakup usług pozostałych	2.000,00
	90015		Oświetlenie ulic, placów i dróg	240.000,00
		4260	Zakup energii	90.000,00
		4270	Zakup usług remontowych	150.000,00
921			Kultura i ochrona dziedzictwa narodowego	410.000,00

	92109		Domy i ośrodki kultury, świetlice i kluby	270.000,00
		2480	Dotacja podmiotowa z budżetu dla samorządowej instytucji kultury	190.000,00
		4210	Zakup materiałów i wyposażenia	10.000,00
		4260	Zakup energii	20.000,00
		4270	Zakup usług remontowych	30.000,00
		4300	Zakup usług pozostałych	20.000,00
	92116		Biblioteki	140.000,00
		2480	Dotacja podmiotowa z budżetu dla samorządowej instytucji kultury	140.000,00
926			Kultura fizyczna i sport	95.000,00
	92605		Zadania w zakresie kultury fizycznej i sportu	95.000,00
		2820	Dotacja celowa z budżetu na finansowanie lub dofinansowanie zadań zleconych do realizacji stowarzyszeniom	95.000,00
			Razem	16.662.089,00

Załącznik nr 3
do Uchwały Nr III/15/2006
Rady Gminy Kaczory
z dnia 28 grudnia 2006 r.

ŹRÓDŁA FINANSOWANIA DEFICYTU BUDŻETOWEGO
I PRZEZNACZENIA NADWYŻKI BUDŻETOWEJ.

Lp.	Treść	Paragraf	Przychody	Rozchody
1	Spląty otrzymanych krajowych pożyczek i kredytów	992		1.604.449
2	Przychody z zaciągniętych pożyczek i kredytów na rynku krajowym	952	2.210.000	
3	Razem		2.210.000	1.604.449

Załącznik nr 4
do Uchwały Nr III/15/2006
Rady Gminy Kaczory
z dnia 28 grudnia 2006 r.

a) Plan dochodów dla Gminy Kaczory na 2007 rok związanych z realizacją zadań z zakresu administracji rządowej

Dział	Rozdział	Paragraf	Dochody
750	75011	0690	24.000

b) Plan wydatków dla Gminy Kaczory na 2007 rok związanych z realizacją zadań z zakresu administracji rządowej oraz innych zadań zleconych

Dz.	Rozdz.	§	Treść	Zlecone
750			Administracja publiczna	56.900,00
	75011		Urzędy wojewódzkie	56.900,00
		4010	Wynagrodzenia osobowe pracowników	41.870,00
		4040	Dodatkowe wynagrodzenie roczne	3.500,00
		4110	Składki na ubezpieczenia społeczne	7.700,00
		4120	Składki na Fundusz Pracy	1.100,00
		4210	Zakup materiałów i wyposażenia	400,00
		4410	Podróże służbowe krajowe	500,00
		4440	Odpisy na zakładowy fundusz świadczeń socjalnych	1.530,00
		4700	Szkolenia pracowników niebędących członkami korpusu służby cywilnej	300,00
751			Urzędy naczelnych organów władzy państwowej, kontroli i ochrony prawa oraz sądownictwa	1.139,00

	75101		Urzędy naczelných organów władzy państwowej, kontroli i ochrony prawa oraz sądownictwa	1.139,00
		4110	Składki na ubezpieczenia społeczne	102,00
		4120	Składki na Fundusz Pracy	14,00
		4170	Wynagrodzenia bezosobowe	587,00
		4210	Zakup materiałów i wyposażenia	436,00
754			Bezpieczeństwo publiczne i ochrona przeciwpożarowa	2.500,00
			Obrona cywilna	2.500,00
		4210	Zakup materiałów i wyposażenia	2.500,00
852			Pomoc społeczna	2.628.300,00
	85212		Świadczenia rodzinne, zaliczka alimentacyjna oraz składki na ubezpieczenia emerytalne i rentowe z ubezpieczenia społecznego	2.561.800,00
		3110	Świadczenia społeczne	2.475.184,00
		4010	Wynagrodzenia osobowe pracowników	40.000,00
		4040	Dodatkowe wynagrodzenie roczne	3.250,00
		4110	Składki na ubezpieczenia społeczne	19.200,00
		4120	Składki na Fundusz Pracy	1.100,00
		4210	Zakup materiałów i wyposażenia	13.000,00
		4300	Zakup usług pozostałych	6.466,00
		4410	Podróże służbowe krajowe	1.000,00
		4440	Odpisy na zakładowy fundusz świadczeń socjalnych	1.600,00
		4700	Szkolenia pracowników niebędących członkami korpusu służby cywilnej	1.000,00
	15213		Składki na ubezpieczenie zdrowotne opłacane za osoby pobierające niektóre świadczenia z pomocy społecznej oraz niektóre świadczenia rodzinne	7.500,00
		4130	Składki na ubezpieczenie zdrowotne	7.500,00
	85214		Zasiłki i pomoc w naturze oraz składki na ubezpieczenia emerytalne i rentowe	59000,00
		3110	Świadczenia społeczne	59000,00
			Razem	2.688.839,00

Załącznik nr 5
do Uchwały Nr III/15/2006
Rady Gminy Kaczory
z dnia 28 grudnia 2006 r.

PLAN DOTACJI DLA GMINY KACZORY NA 2007 ROK

a) dotacje otrzymane do budżetu na realizację zadań zleconych

Dz.	Rozdz.	§	Treść	Wartość
750			Administracja publiczna	56.900,00
	75011		Urzędy wojewódzkie	56.900,00
		2010	Dotacje celowe otrzymane z budżetu państwa na realizację zadań bieżących z zakresu administracji rządowej oraz innych zadań zleconych gminie (związkom gmin) ustawami	56.900,00
751			Urzędy naczelných organów władzy państwowej, kontroli i ochrony prawa oraz sądownictwa	1.139,00
	75101		Urzędy naczelných organów władzy państwowej, kontroli i ochrony prawa	1.139,00
		2010	Dotacje celowe otrzymane z budżetu państwa na realizację zadań bieżących z zakresu administracji rządowej oraz innych zadań zleconych gminie (związkom gmin)	1.139,00
TS4			Bezpieczeństwo publiczne i ochrona przeciwpożarowa	2.500,00
	75414		Obrona cywilna	2.500,00
		2010	Dotacje celowe otrzymane z budżetu państwa na realizację zadań bieżących z zakresu administracji rządowej oraz innych zadań zleconych gminie (związkom gmin) ustawami	2.500,00
852			Pomoc społeczna	2.628.300,00
	85212		Świadczenia rodzinne, zaliczka alimentacyjna oraz składki na ubezpieczenia emerytalne i rentowe z ubezpieczenia społecznego	2.561.800,00
		2010	Dotacje celowe otrzymane z budżetu państwa na realizację zadań bieżących z zakresu administracji rządowej oraz innych zadań zleconych gminie (związkom gmin) ustawami	2.561.800,00
	85213		Składki na ubezpieczenie zdrowotne opłacane za osoby pobierające niektóre świadczenia z pomocy społecznej oraz które świadczenia rodzinne	7.500,06
		2010	Dotacje celowe otrzymane z budżetu państwa na realizację zadań bieżących z zakresu administracji rządowej oraz innych zadań zleconych gminie (związkom gmin) ustawami	7.500,00
	85214		Zasiłki i pomoc w naturze oraz składki na ubezpieczenia emerytalne i rentowe	59.000,00

		2010	Dotacje celowe otrzymane z budżetu państwa na realizację zadań bieżących z zakresu administracji rządowej oraz innych zadań zleconych gminie (związkom gmin) ustawami	59.000,00
			Razem	2.688.839,00

PLAN DOTACJI DLA GMINY KACZORY NA 2007 ROK

b) dotacje otrzymane do budżetu na realizację zadań własnych

Dz.	Rozdz.	§	Treść	Wartość
852			Pomoc społeczna	198.600,00
	852 14		Zasiłki i pomoc w naturze oraz składki na ubezpieczenia emerytalne t rentowe	78.300,00
		2030	Dotacje celowe otrzymane z budżetu państwa na realizację własnych zadań bieżących gmin (związków gmin)	78.300,00
	852 19		Ośrodki pomocy społecznej	99.200,00
		2030	Dotacje celowe otrzymane z budżetu państwa na realizację własnych zadań bieżących gmin (związków gmin)	99.200,00
	852 95		Pozostała działalność	21.100,00
		2030	Dotacje celowe otrzymane z budżetu państwa na realizację własnych zadań bieżących gmin (związków gmin)	21.100,00
			Razem	198.600,00

PLAN DOTACJI DLA GMINY KACZORY NA 2007 ROK

c) dotacje przekazane z budżetu

Dz.	Rozdz.	§	Treść	Wartość
852			Kultura i ochrona dziedzictwa narodowego	330.000,00
	92109		Domy i ośrodki kultury, świetlice i kluby	190.000,00
		2480	Dotacja podmiotowa z budżetu dla samorządowej instytucji kultury	190.000,00
	92116		Biblioteki	140.000,00
		2480	Dotacja podmiotowa z budżetu dla samorządowej instytucji kultury	140.000,00
926			Kultura fizyczna i sport	95.000,00
	92605		Zadania w zakresie kultury i sportu	95.000,00
		2820	Dotacja celowa z budżetu na finansowanie lub dofinansowanie zadań zleconych do realizacji stowarzyszeniom	95.000,00
			Razem	425.000,00

Załącznik nr 6
do Uchwały Nr III/15/2006
Rady Gminy Kaczory
z dnia 28 grudnia 2006 r.

WYKAZ ZADAŃ INWESTYCYJNYCH DLA GMINY

I. Zadania inwestycyjne realizowane z budżetu Gminy Kaczory.

Dz.	Rozdz.	§	Nazwa inwestycji	Wydatki
010				120.000
010	01010	6050	Budowa kanalizacji sanitarnej w Brodnej	120.000
600				2.230.000
600	60014	6050	Przebudowa chodników przy drogach powiatowych w Śmitowie, Równopolu, Kaczorach	100.000
600	60016	6050	Przebudowa drogi gminnej - utwardzenie jezdni ulic na osiedlu domków jednorodzinnych w Dziembówku	400.000
		6058		710.000 (środki unijne)
600	60016	6050	Przebudowa dróg gminnych w Dziembowie	100.000
		6058		300.000 (środki unijne)
600	60016	6050	Przebudowa dróg gminnych w Morzewie	100.000
		6058		300.000 (środki unijne)
600	60016	6050	Przebudowa dróg gminnych w Zelgniewie i Śmitowie (bloki)	50.000
600	60016	6050	Budowa drogi i chodnika w Prawomyślu	20.000

600	60016	6050	Budowa dróg w Kaczorach, ul. Smitowska, ul. Leśna od przejazdu PKP	50.000
600	60016	6050	Przebudowa drogi gminnej -utwardzenie jezdni ulic w Jeziorkach	100.000
750				40.000
750	75023	6050	Budowa sieci komputerowej w Urzędzie Gminy	40.000
754				50.000
754	75412	6050	Założenie ogrzewania w Remizie w Kaczorach i wymiana bram	50.000
801				1.200.000
801	80101	6050	Rozbudowa Szkoły Podstawowej o budynek hali sportowej wraz z łącznikiem w miejscowości Dziembowo	300.000
		6058		900.000 (środki unijne)
Razem				3.640.000

2. Zadania inwestycyjne realizowane z Gminnego Funduszu Ochrony Środowiska i Gospodarki Wodnej

Dz.	Rozdz.	§	Nazwa inwestycji	Wydatki
900				100.000
900	90011	6110	Dokończenie budowy kanalizacji sanitarnej w Brodnej, Dziembowie, Morzewie i na osiedlu Przylesie w Kaczorach, Budowa sieci wodociągowej w Smitowie, Jeziorkach i Kaczorach	100.000

WYDATKI NA WIELOLETNIE PROGRAMY INWESTYCYJNE

Lp	Nazwa programu zadania cel	Jedn. realizująca program	Łączne nakłady	Okres Realizacji	WYDATKI								
					2007			2008			2009		
					własne	Środki unijne	razem	własne	Środki unijne	razem	własne	Środki unijne	
1	2	3	4	5	6	7	8	9	10	11	12	13	
1	Przebudowa drogi gminnej - utwardzenie jezdni ulic na osiedlu domków jednorodzinnych w Dziembówku	Urząd Gminy	1.820.000	2005 - 2007	400.000	710.000	1.110.000						
2	Przebudowa drogi gminnej - utwardzenie jezdni ulic w Jeziorkach Poprawa bezpieczeństwa użytkowania dróg	Urząd Gminy	600.000	2005 - 2008	100.000		100.000	150.000			150.000		
3	Przebudowa dróg gminnych w Morzewie Poprawa bezpieczeństwa użytkowania dróg	Urząd Gminy	1.145.000	2005 - 2008	100.000	300.000	400.000	100.000	300.000	400.000			
4	Rozbudowa Szkoły Podstawowej o budynek hali sportowej wraz z łącznikiem w miejscowości Dziembowo Poprawa warunków i bezpieczeństwa nauczania lekcji wychowania fizycznego	Urząd Gminy	2.245.000	2006 - 2008	300.000	900.000	1.200.000	250.000	750.000	1.000.000			750.000
5	Budowa kanalizacji sanitarnej w Brodnej Ochrona środowiska naturalnego	Urząd Gminy	410.000	2006 - 2007	120.000		120.000						
6	Przebudowa dróg gminnych w Dziembowie Poprawa bezpieczeństwa użytkowania dróg	Urząd Gminy	1.410.500	2006 - 2009	100.000	300.000	400.000	100.000	300.000	400.000			520.000
7	Budowa sieci komputerowej w Urzędzie Gminy	Urząd Gminy	100.000	2006 - 2008	40.000		40.000	32.000			32.000		
8	Budowa studni głębinowej w Morzewie Zapewnienie dostatecznej ilości wody dla mieszkańców	Urząd Gminy	90.000	2008				90.000			90.000		
9	Budowa dróg w Morzewie i drogi do Rządkowa łącznie z drogami i chodnikami w Rządkowie	Urząd Gminy	1.700.000	2008 - 2009				50.000	700.000	750.000	375.000		575.000
10	Przebudowa chodników przy drogach powiatowych w Śmiłowie, Równopolu i Kaczorach Poprawa bezpieczeństwa użytkowania dróg	Urząd Gminy	330.000	2007- 2008	100.000		100.000	30.000	200.000	230.000			

11	Przebudowa drogi gminnej w Zelgniewie Poprawa bezpieczeństwa użytkowania dróg	Urząd Gminy	1.320.000	2006- 2009	50.000		50.000	100.000	910.000	1.010.000	100.000	58.000	
12	Budowa drogi i chodnika w Prawomyślu Poprawa bezpieczeństwa użytkowania dróg	Urząd Gminy	450.000	2007 - 2009	20.000		20.000	200.000		200.000	230.000		
13	Budowa dróg w Brodnej z chodnikiem oraz tzw. „wajzówka” Poprawa bezpieczeństwa użytkowania dróg	Urząd Gminy	1.000.000	2008- 2009				50.000	350.000	400.000	200.000	400.000	
14	Budowa pozostałych dróg z chodnikami w Jeziorkach Poprawa bezpieczeństwa użytkowania dróg	Urząd Gminy	600.000	2008 - 2009				100.000	300.000	400.000	50.000	150.000	
15	Budowa dróg w Kaczorach, ul. Smitowska, ul. Leśna od przejazdu PKP Poprawa bezpieczeństwa użytkowania dróg	Urząd Gminy	800.000	2007 - 2009	50.000		50.000	50.000	300.000	350.000	100.000	300.000	
16	Założenie ogrzewania w Remizie w Kaczorach i wymiana bram Zmniejszenie kosztów utrzymania	Urząd Gminy	50.000	2007	50.000		50.000						
17	Zagospodarowanie stołówki w Kaczorach Poprawa warunków sanitarnych	Urząd Gminy	500.000	2008				125.000	375.000	500.000			
18	Uzbrojenie terenu pod budownictwo mieszkaniowe w Kaczorach	Urząd Gminy	550.000	2008 - 2009				40.000	410.000	450.000	100.000		
19	Rozbudowa oczyszczalni ścieków w Kaczorach	Urząd Gminy	2.000.000	2008- 2010				50000	500.000	550.000	100.000	300.000	
	RAZEM		17.120.500			1.430.000	2.210.000	3.640.000	1.517.000	5.395.000	6.912.000	1.255.000	3.053.000

Załącznik nr 8
do Uchwały Nr III/15/2006
Rady Gminy Kaczory
z dnia 28 grudnia 2006 r.

PLAN GMINNEGO FUNDUSZU OCHRONY ŚRODOWISKA I GOSPODARKI WODNEJ NA 2007 ROK.

Dz.	Rozdz.	§	Treść	Wartość
Przychody				105.000
900	90011	0690	Wpływy ze składowania odpadów oraz wpływ z tytułu kar i opłat z terenu gminy	105.000
Wydatki				105.000
900	90011	6110	Dokończenie budowy kanalizacji sanitarnej w Brodnej, Morzewie, Dziembowie i na osiedlu Przylesie w Kaczorach. Budowa sieci wodociągowej w Śmitowie i Jeziorkach i Kaczorach	100.000
		4210	Zakup materiałów i wyposażenia (edukacja ekologiczna, zakup nagród na Gminny Turniej Wiedzy Ekologicznej)	2.500
		4300	Zakup usług pozostałych (edukacja ekologiczna, obsługa konta)	2.500

Załącznik nr 9
do Uchwały Nr III/15/2006
Rady Gminy Kaczory
z dnia 28 grudnia 2006 r.

PRZYCHODY I WYDATKI ZAKŁADÓW BUDŻETOWYCH NA 2007 ROK

Zakład Usług Wodnych i Kanalizacyjnych w Kaczorach (Dz. 010 rozdz. 01010)	- pokrycie amortyzacji	- 304.000 zł
1. Przychody ogółem	2. Wydatki ogółem	- 1.087.150 zł
w tym:	w tym:	
- zaopatrzenie w wodę	- wynagrodzenia i pochodne od wynagrodzeń	- 342.100 zł
- odprowadzenie ścieków	- wydatki na zakupy inwestycyjne	- 30.000 zł
	- odpisy amortyzacji	- 304.000 zł

Załącznik nr 10
do Uchwały Nr III/15/2006
Rady Gminy Kaczory
z dnia 28 grudnia 2006 r.

DOCHODY Z TYTUŁU WYDANYCH ZEZWOLEŃ NA SPRZEDAŻ NAPOJÓW ALKOHOLOWYCH I WYDATKI
NA REALIZACJĘ PROGRAMU PROFILAKTYKI I ROZWIĄZYWANIA PROBLEMÓW
ALKOHOLOWYCH I NA ZWALCZANIE NARKOMANII W 2007 ROKU

Dochody

Dz.	Rozdz.	§	Kwota
756	75618	0480	110.000
Razem			110.000

Wydatki

Dz.	Rozdz.	§	Kwota
851	85153	4210	2.500
851	85153	4300	2.500
			5.000
851	85154	4170	2.000
851	85154	4210	27.000
851	85154	4300	76.000
			105.000
Razem			110.000

2429

UCHWAŁA Nr III/23/06 RADY GMINY W LUBASZU

z dnia 28 grudnia 2006 r.

w sprawie budżetu na rok 2007

Na podstawie art. 18 ust. 2 pkt 4, pkt 9 lit. d i 10 ustawy z dnia 8 marca 1990 r. o samorządzie gminnym (Dz.U. z 2001 r. Nr 142, poz. 1591, zm. z 2002 r. Nr 23, poz. 220; Nr 62, poz. 558; Nr 113, poz. 984; Nr 153, poz. 1271; Nr 214, poz. 1806, z 2003 r. Nr 80, poz. 717; Nr 162, poz. 1568; z 2004 r. Nr 102, poz. 1055, Nr 116, poz. 1203; Nr 167, poz. 1759, z 2005 r. Nr 172, poz. 1441; Nr 175, poz. 1457 i z 2006 r. Nr 17, poz. 128) oraz art. 165, 166, 173, 182, 184 ust. 1 pkt 1 - 5, pkt 7- 11, pkt 13 i 15, ust. 2 i 3, ust. 4 pkt 1, 188 ust. 2 pkt 1, art. 195 ust. 2 oraz art. 24 ust. 11 ustawy z dnia 30 czerwca 2005 r. o finansach publicznych (Dz.U. Nr 249, poz. 2104 ; zm. Nr 169, poz. 1420 i z 2006 r. Nr 45, poz. 319, Nr 104, poz. 708) oraz art. 420 ustawy z dnia 27 kwietnia 2001 r. - Prawo Ochrony Środowiska (Dz.U. z 2006 r. Nr 129, poz. 902, zm. Nr 169, poz. 1199, Nr 170, poz. 1217) Rada Gminy w Lubaszu uchwala, co następuje:

§1. 1. Uchwala się dochody budżetu gminy na rok 2007 w wysokości 14.638.625 zł, zgodnie z załącznikiem nr 1.

2. Dochody, o których mowa w ust. 1 obejmują w szczególności:

- 1) dotacje celowe na realizację zadań z zakresu administracji rządowej i innych zadań zleconych ustawami w wysokości 2.740.162 zł, zgodnie z załącznikiem nr 6.

§2. 1. Uchwala się wydatki budżetu gminy na rok 2007 w wysokości 14.575.550 zł, zgodnie z załącznikiem nr 2.

2. Wydatki, o których mowa w ust. 1 obejmują:

- 1) wydatki bieżące w wysokości 12.830.070 zł, w tym na:
 - a) wynagrodzenia - 4.663.427 zł
 - b) pochodne od wynagrodzeń - 932.488 zł
 - c) dotacje - 839.509 zł
 w tym:
 - przedmiotowa dla zakładu budżetowego - 120.000 zł,
 - podmiotowa dla niepublicznej jednostki systemu oświaty - 210.000 zł,
 - podmiotowa dla instytucji kultury - 391.000 zł,
 - dla podmiotów niezaliczanych do sektora finansów publicznych - 56.000 zł,
 - celowa na prace remontowe i konserwatorskie obiektów zabytkowych przekazyw. jednostk. niezaliczanych do sektora finansów publicznych - 11.000 zł
 - celowa dla gminy na zadania bieżące realizowane na podstawie porozumień (umów) między jednostkami samorządu terytorialnego - 44.000 zł,
 - celowa dla gminy na inwestycje realizowane na podstawie porozumień (umów) między jednostkami samorządu terytorialnego - 7.509 zł
- d) wydatki na obsługę długu - 240.000 zł

2) wydatki majątkowe w 2007 r. w wysokości 1.745.480 zł, zgodnie z załącznikiem nr 4.

3. Wydatki związane z wieloletnimi programami inwestycyjnymi z wyodrębnieniem wydatków na finansowanie poszczególnych programów w latach 2007 - 2009, zgodnie z załącznikiem nr 5.

4. Kwota wydatków określona w ust. 1 obejmuje:

1) wydatki związane z realizacją zadań z zakresu administracji rządowej i innych zadań zleconych ustawami w wysokości 2.740.162 zł, zgodnie z załącznikiem nr 6.

2) wydatki związane z realizacją zadań wspólnych zrealizowanych na podstawie porozumień z innymi jednostkami samorządu terytorialnego w wysokości 51.509 zł, zgodnie z załącznikiem nr 7.

3) wydatki jednostek pomocniczych w wysokości 62.975 zł, zgodnie z załącznikiem nr 8.

§3. Ustala się nadwyżkę budżetu w wysokości 63.075 zł, którą przeznacza się na spłatę zobowiązań z tytułu kredytów i pożyczek.

Przychody i rozchody budżetu określa załącznik nr 3.

§4. Ustala się dochody z tytułu wydawania zezwoleń na sprzedaż napojów alkoholowych w kwocie 126.000 zł i wydatki na realizację zadań określonych w programie profilaktyki i rozwiązywania problemów alkoholowych w wysokości 126.000 zł oraz wydatki na zwalczanie narkomanii w wysokości 500 zł, zgodnie z załącznikiem nr 9.

§5. Ustala się dochody budżetu państwa związane z realizacją zadań zleconych, zgodnie z załącznikiem nr 6.

§6. Tworzy się rezerwę ogólną w wysokości 49.000 zł.

§7. 1. Ustala się zakres i kwotę dotacji przedmiotowej dla zakładu budżetowego, zgodnie z załącznikiem nr 10.

2. Określa się plan przychodów i wydatków zakładu budżetowego, zgodnie z załącznikiem nr 11.

§8. Ustala się plan przychodów i wydatków Gminnego Funduszu Ochrony Środowiska i Gospodarki Wodnej w wysokości:

1) przychody	17.500 zł
2) wydatki	17.500 zł

Zgodnie z załącznikiem nr 12.

§9. Ustala się limit zobowiązań z tytułu zaciągniętych kredytów i pożyczek w kwocie 1.235.000 zł, z tego na:

- 1) pokrycie występującego w ciągu roku przejściowego deficytu budżetu – 500.000 zł
- 2) finansowanie planowanego deficytu budżetu – 735.000 zł

§10. Upoważnia się Wójta Gminy Lubasz do zaciągania zobowiązań:

- 1) na finansowanie wydatków na wieloletnie programy inwestycyjne, określonych w załączniku nr 5.
- 2) z tytułu umów, których realizacja w roku następnym jest niezbędna do zapewnienia ciągłości działania jednostki i termin zapłaty upływa w roku następnym.

§11. Upoważnia się Wójta Gminy Lubasz do:

- 1) zaciągania kredytów i pożyczek na pokrycie występującego w ciągu roku budżetowego deficytu budżetu do wysokości 500.000 zł,
- 2) dokonywania zmian w budżecie polegających na przeniesieniach w planie wydatków między paragrafami i rozdziałami w ramach działu (w tym również w zakresie wynagrodzeń i pochodnych oraz wydatków inwestycyjnych),
- 3) lokowania wolnych środków budżetowych na rachunkach bankowych w innych bankach niż bank prowadzący obsługę budżetu.

§12. Upoważnia się kierownika zakładu budżetowego do zmian w ciągu roku planu finansowego w zakresie przeniesień wydatków między paragrafami (w ramach rozdziału), z wyłączeniem przeniesień dotyczących wynagrodzeń i pochodnych od wynagrodzeń.

§13. Ustala się kwotę 1.000.000 zł, do której Wójt Gminy Lubasz może samodzielnie zaciągać zobowiązania.

§14. Wykonanie uchwały powierza się Wójtowi Gminy Lubasz.

§15. Uchwała wchodzi w życie z dniem podjęcia z mocą obowiązującą od 1 stycznia 2007 r. i podlega publikacji w Dzienniku Urzędowym Województwa Wielkopolskiego.

Przewodniczący
Rady Gminy
(-) Bogusław Dymek

Załącznik nr 1
do uchwały nr III/23/06
Rady Gminy w Lubaszcu
z dnia 28 grudnia 2006 r.

PLAN DOCHODÓW BUDŻETU GMINY NA 2007R.

Dz.	Rozdz.	§	Treść	Własne	Zlecone	Ogółem
020			Leśnictwo	2.200,00	0,00	2.200,00
	02001		Gospodarka leśna	2.200,00	0,00	2.200,00
		0750	Dochody z najmu i dzierżawy składników majątkowych Skarbu Państwa, jednostek samorządu terytorialnego lub innych jednostek zaliczanych do sektora finansów publicznych oraz innych umów o podobnym charakterze	2.200,00	0,00	2.200,00
700			Gospodarka mieszkaniowa	259.645,00	0,00	259.645,00
	70005		Gospodarka gruntami i nieruchomościami	259.645,00	0,00	259.645,00
		0470	Wpływy z opłat za zarząd, użytkowanie i użytkowanie wieczyste nieruchomości	1.800,00	0,00	1.800,00
		0750	Dochody z najmu i dzierżawy składników majątkowych Skarbu Państwa, jednostek samorządu terytorialnego lub innych jednostek zaliczanych do sektora finansów publicznych oraz innych umów o podobnym charakterze	66.945,00	0,00	66.945,00
		0760	Wpływy z tytułu przekształcenia prawa użytkowania wieczystego przysługującego osobom fizycznym w prawo własności	10.000,00	0,00	10.000,00
		0870	Wpływy ze sprzedaży składników majątkowych	180.900,00	0,00	180.900,00
750			Administracja publiczna	75.550,00	54.000,00	129.550,00
	75011		Urzędy wojewódzkie	1.150,00	54.000,00	55.150,00
		2010	Dotacje celowe otrzymane z budżetu państwa na realizację zadań bieżących z zakresu administracji rządowej oraz innych zadań zleconych gminie (związkom gmin) ustawami	0,00	54.000,00	54.000,00
		2360	Dochody jednostek samorządu terytorialnego związane z realizacją zadań z zakresu administracji rządowej oraz innych zadań zleconych ustawami	1.150,00	0,00	1.150,00
	75023		Urzędy gmin (miast i miast na prawach powiatu)	2.400,00	0,00	2.400,00
		0830	Wpływy z usług	2.400,00	0,00	2.400,00
	75095		Pozostała działalność	72.000,00	0,00	72.000,00
		0970	Wpływy z różnych dochodów	72.000,00	0,00	72.000,00
751			Urzędy naczelnych organów władzy państwowej, kontroli i ochrony prawa oraz sądownictwa	0,00	1.062,00	1.062,00
	75101		Urzędu naczelnych organów władzy państwowej, kontroli i ochrony prawa	0,00	1.062,00	1.062,00
		2010	Dotacje celowe otrzymane z budżetu państwa na realizację zadań bieżących z zakresu administracji rządowej oraz innych zadań zleconych gminie (związkom gmin) ustawami	0,00	1.062,00	1.062,00
754			Bezpieczeństwo publiczne i ochrona przeciwpożarowa	0,00	2.500,00	2.500,00
	75414		Obrona cywilna	0,00	2.500,00	2.500,00
		2010	Dotacje celowe otrzymane z budżetu państwa na realizację zadań bieżących z zakresu administracji rządowej oraz innych zadań zleconych gminie (związkom gmin) ustawami	0,00	2.500,00	2.500,00
756			Dochody od osób prawnych, od osób fizycznych i od innych jednostek nieposiadających osobowości prawnej oraz wydatki związane z ich poborem	3.917.924,00	0,00	3.917.924,00
	75601		Wpływy z podatku dochodowego od osób fizycznych	6.500,00	0,00	6.500,00
		0350	Podatek od działalności gospodarczej osób fizycznych, opłacany w formie karty podatkowej	6.500,00	0,00	6.500,00
	75615		Wpływy z podatku rolnego, podatku leśnego, podatku od czynności cywilnoprawnych, podatków i opłat lokalnych od osób prawnych i innych jednostek organizacyjnych	976.600,00	0,00	976.600,00
		0310	Podatek od nieruchomości	746.600,00	0,00	746.600,00
		0320	Podatek rolny	53.000,00	0,00	53.000,00
		0330	Podatek leśny	164.000,00	0,00	164.000,00
		0340	Podatek od środków transportowych	6.000,00	0,00	6.000,00
		0500	Podatek od czynności cywilnoprawnych	7.000,00	0,00	7.000,00
	75616		Wpływy z podatku rolnego, podatku leśnego, podatku od spadków i darowizn, podatku od czynności cywilnoprawnych oraz podatków i opłat lokalnych od osób fizycznych	882.200,00	0,00	882.200,00

		0310	Podatek od nieruchomości	470.000,00	0,00	470.000,00
		0320	Podatek rolny	200.000,00	0,00	200.000,00
		0330	Podatek leśny	10.000,00	0,00	10.000,00
		0340	Podatek od środków transportowych	58.000,00	0,00	58.000,00
		0360	Podatek od spadków i darowizn	10.000,00	0,00	10.000,00
		0370	Podatek od posiadania psów	11.200,00	0,00	11.200,00
		0430	Wpływy z opłaty targowej	15.000,00	0,00	15.000,00
		0440	Wpływy z opłaty miejscowej	5.000,00	0,00	5.000,00
		0450	Wpływy z opłaty administracyjnej za czynności urzędowe	3.000,00	0,00	3.000,00
		0500	Podatek od czynności cywilnoprawnych	100.000,00	0,00	100.000,00
75618			Wpływy z innych opłat stanowiących dochody jednostek samorządu terytorialnego na podstawie ustaw	171.000,00	0,00	171.000,00
		0410	Wpływy z opłaty skarbowej	27.000,00	0,00	27.000,00
		0460	Wpływy z opłaty eksploatacyjnej	13.000,00	0,00	13.000,00
		0480	Wpływy z opłat za zezwolenia na sprzedaż alkoholu	126.000,00	0,00	126.000,00
		0490	Wpływy z innych lokalnych opłat pobieranych przez jednostki samorządu terytorialnego na podstawie odrębnych ustaw	5.000,00	0,00	5.000,00
75621			Udziały gmin w podatkach stanowiących dochód budżetu państwa	1.875.624,00	0,00	1.875.624,00
		0010	Podatek dochodowy od osób fizycznych	1.850.624,00	0,00	1.850.624,00
		0020	Podatek dochodowy od osób prawnych	25.000,00	0,00	25.000,00
75647			Pobór podatków, opłat i niepodatkowych należności budżetowych	6.000,00	0,00	6.000,00
		0690	Wpływy z różnych opłat	6.000,00	0,00	6.000,00
758			Różne rozliczenia	7.152.932,00	0,00	7.152.932,00
75801			Część oświatowa subwencji ogólnej dla jednostek samorządu terytorialnego	5.173.218,00	0,00	5.173.218,00
		2920	Subwencje ogólne z budżetu państwa	5.173.218,00	0,00	5.173.218,00
75807			Część wyrównawcza subwencji ogólnej dla gmin	1.973.818,00	0,00	1.973.818,00
		2920	Subwencje ogólne z budżetu państwa	1.973.818,00	0,00	1.973.818,00
75814			Różne rozliczenia finansowe	5.000,00	0,00	5.000,00
		0920	Pozostałe odsetki	5.000,00	0,00	5.000,00
75831			Część równoważąca subwencji ogólnej dla gmin	896,00	0,00	896,00
		2920	Subwencje ogólne z budżetu państwa	896,00	0,00	896,00
801			Oświata i wychowanie	75.000,00	0,00	75.000,00
		80104	Przedszkola	75.000,00	0,00	75.000,00
		0830	Wpływy z usług	75.000,00	0,00	75.000,00
852			Pomoc społeczna	229.300,00	2.682.600,00	2.911.900,00
		85212	Świadczenia rodzinne, zaliczka alimentacyjna oraz składki na ubezpieczenia emerytalne i rentowe z ubezpieczenia społecznego	0,00	2.594.600,00	2.594.600,00
		2010	Dotacje celowe otrzymane z budżetu państwa na realizację zadań bieżących z zakresu administracji rządowej oraz innych zadań zleconych gminie (związkom gmin) ustawami	0,00	2.594.600,00	2.594.600,00
85213			Składki na ubezpieczenie zdrowotne opłacane za osoby pobierające niektóre świadczenia z pomocy społecznej oraz niektóre świadczenia rodzinne	0,00	10.400,00	10.400,00
		2010	Dotacje celowe otrzymane z budżetu państwa na realizację zadań bieżących z zakresu administracji rządowej oraz innych zadań zleconych gminie (związkom gmin) ustawami	0,00	10.400,00	10.400,00
85214			Zasiłki i pomoc w naturze oraz składki na ubezpieczenia emerytalne i rentowe	117.400,00	77.600,00	195.000,00
		2010	Dotacje celowe otrzymane z budżetu państwa na realizację zadań bieżących z zakresu administracji rządowej oraz innych zadań zleconych gminie (związkom gmin) ustawami	0,00	77.600,00	77.600,00
		2030	Dotacje celowe otrzymane z budżetu państwa na realizację własnych zadań bieżących gmin (związków gmin)	117.400,00	0,00	117.400,00
85219			Ośrodki pomocy społecznej	84.400,00	0,00	84.400,00
		2030	Dotacje celowe otrzymane z budżetu państwa na realizację własnych zadań bieżących gmin (związków gmin)	84.400,00	0,00	84.400,00
85295			Pozostała działalność	27.500,00	0,00	27.500,00
		0970	Wpływy z różnych dochodów	1.800,00	0,00	1.800,00
		2030	Dotacje celowe otrzymane z budżetu państwa na realizację własnych zadań bieżących gmin (związków gmin)	25.700,00	0,00	25.700,00
854			Edukacyjna opieka wychowawcza	65.000,00	0,00	65.000,00
		85401	Świetlice szkolne	65.000,00	0,00	65.000,00

		0830	Wpływy z usług	65.000,00	0,00	65.000,00
900			Gospodarka komunalna i ochrona środowiska	66.000,00	0,00	66.000,00
	90002		Gospodarka odpadami	65.000,00	0,00	65.000,00
		0830	Wpływy z usług	65.000,00	0,00	65.000,00
	90020		Wpływy i wydatki związane z gromadzeniem środków z opłat produktowych	1.000,00	0,00	1.000,00
		0400	Wpływy z opłaty produktowej	1.000,00	0,00	1.000,00
921			Kultura i ochrona dziedzictwa narodowego	54.912,00	0,00	54.912,00
	92109		Domy i ośrodki kultury, świetlice i kluby	54.912,00	0,00	54.912,00
		0750	Dochody z najmu i dzierżawy składników majątkowych Skarbu Państwa, jednostek samorządu terytorialnego lub innych jednostek zaliczanych do sektora finansów publicznych oraz innych umów o podobnym charakterze	1.200,00	0,00	1.200,00
		6298	Środki na dofinansowanie własnych inwestycji gmin (związków gmin), powiatów (związków powiatów), samorządów województw, pozyskane z innych źródeł	53.712,00	0,00	53.712,00
			Razem	11.898.463,00	2.740.162,00	14.638.625,00

Załącznik nr 2
do uchwały nr III/23/06
Rady Gminy w Lubaszu
z dnia 28 grudnia 2006 r.

PLAN WYDATKÓW BUDŻETU GMINY NA 2007 R.

Dz.	Rozdz.	§	Treść	Własne	Zlecone	Porozumienia	Ogółem
010			Rolnictwo i łowiectwo	539.031,00	0,00	51.509,00	590.540,00
	01010		Infrastruktura wodociągowa i sanitacyjna wsi	533.971,00	0,00	51.509,00	585.480,00
		2310	Dotacje celowe przekazane gminie na zadania bieżące realizowane na podstawie porozumień (umów) między jednostkami samorządu terytorialnego	0,00	0,00	44.000,00	44.000,00
		4300	Zakup usług pozostałych	13.500,00	0,00	0,00	13.500,00
		6050	Wydatki inwestycyjne jednostek budżetowych	520.471,00	0,00	0,00	520.471,00
		6610	Dotacje celowe przekazane gminie na inwestycje i zakupy inwestycyjne realizowane na podstawie porozumień (umów) między jednostkami samorządu terytorialnego	0,00	0,00	7.509,00	7.509,00
	01030		Izby rolnicze	5.060,00	0,00	0,00	5.060,00
		2850	Wpłaty gmin na rzecz izb rolniczych w wysokości 2% uzyskanych wpływów z podatku rolnego	5.060,00	0,00	0,00	5.060,00
020			Leśnictwo	7.200,00	0,00	0,00	7.200,00
	02095		Pozostała działalność	7.200,00	0,00	0,00	7.200,00
		4210	Zakup materiałów i wyposażenia	200,00	0,00	0,00	200,00
		4300	Zakup usług pozostałych	7.000,00	0,00	0,00	7.000,00
600			Transport i łączność	363.940,00	0,00	0,00	363.940,00
	60016		Drogi publiczne gminne	342.940,00	0,00	0,00	342.940,00
		3030	Różne wydatki na rzecz osób fizycznych	10.000,00	0,00	0,00	10.000,00
		4170	Wynagrodzenia bezosobowe	2.000,00	0,00	0,00	2.000,00
		4210	Zakup materiałów i wyposażenia	42.610,00	0,00	0,00	42.610,00
		4270	Zakup usług remontowych	195.030,00	0,00	0,00	195.030,00
		4300	Zakup usług pozostałych	31.400,00	0,00	0,00	31.400,00
		4430	Różne opłaty i składki	900,00	0,00	0,00	900,00
		6050	Wydatki inwestycyjne jednostek budżetowych	53.000,00	0,00	0,00	53.000,00
		6060	Wydatki na zakupy inwestycyjne jednostek budżetowych	8.000,00	0,00	0,00	8.000,00
	60095		Pozostała działalność	21.000,00	0,00	0,00	21.000,00
		4210	Zakup materiałów i wyposażenia	1.500,00	0,00	0,00	1.500,00
		4300	Zakup usług pozostałych	1.500,00	0,00	0,00	1.500,00
		6050	Wydatki inwestycyjne jednostek budżetowych	18.000,00	0,00	0,00	18.000,00
700			Gospodarka mieszkaniowa	274.680,00	0,00	0,00	274.680,00
	70005		Gospodarka gruntami i nieruchomościami	274.680,00	0,00	0,00	274.680,00

	4170	Wynagrodzenia bezosobowe	220,00	0,00	0,00	220,00
	4210	Zakup materiałów i wyposażenia	15.000,00	0,00	0,00	15.000,00
	4260	Zakup energii	2.400,00	0,00	0,00	2.400,00
	4270	Zakup usług remontowych	7.000,00	0,00	0,00	7.000,00
	4300	Zakup usług pozostałych	230.960,00	0,00	0,00	230.960,00
	4390	Zakup usług obejmujących wykonanie ekspertyz, analiz i opinii	2.500,00	0,00	0,00	2.500,00
	4600	Kary i odszkodowania wypłacane na rzecz osób prawnych i innych jednostek organizacyjnych	16.600,00	0,00	0,00	16.600,00
710		Działalność usługowa	7.000,00	0,00	0,00	7.000,00
	71095	Pozostała działalność	7.000,00	0,00	0,00	7.000,00
	4270	Zakup usług remontowych	7.000,00	0,00	0,00	7.000,00
750		Administracja publiczna	1.753.623,00	54.000,00	0,00	1.807.623,00
	75011	Urzędy wojewódzkie	0,00	54.000,00	0,00	54.000,00
	4010	Wynagrodzenia osobowe pracowników	0,00	41.400,00	0,00	41.400,00
	4040	Dodatkowe wynagrodzenie roczne	0,00	3.800,00	0,00	3.800,00
	4110	Składki na ubezpieczenia społeczne	0,00	7.700,00	0,00	7.700,00
	4120	Składki na Fundusz Pracy	0,00	1.100,00	0,00	1.100,00
	75022	Rady gmin (miast i miast na prawach powiatu)	62.000,00	0,00	0,00	62.000,00
	3030	Różne wydatki na rzecz osób fizycznych	46.500,00	0,00	0,00	46.500,00
	4210	Zakup materiałów i wyposażenia	5.000,00	0,00	0,00	5.000,00
	4300	Zakup usług pozostałych	10.000,00	0,00	0,00	10.000,00
	4410	Podróże służbowe krajowe	500,00	0,00	0,00	500,00
	75023	Urzędy gmin (miast i miast na prawach powiatu)	1.527.223,00	0,00	0,00	1.527.223,00
	3020	Wydatki osobowe niezaliczone do wynagrodzeń	1.000,00	0,00	0,00	1.000,00
	4010	Wynagrodzenia osobowe pracowników	795.000,00	0,00	0,00	795.000,00
	4040	Dodatkowe wynagrodzenie roczne	66.000,00	0,00	0,00	66.000,00
	4110	Składki na ubezpieczenia społeczne	138.300,00	0,00	0,00	138.300,00
	4120	Składki na Fundusz Pracy	20.000,00	0,00	0,00	20.000,00
	4140	Wpłaty na Państwowy Fundusz Rehabilitacji Osób Niepełnosprawnych	16.000,00	0,00	0,00	16.000,00
	4170	Wynagrodzenia bezosobowe	20.000,00	0,00	0,00	20.000,00
	4210	Zakup materiałów i wyposażenia	74.923,00	0,00	0,00	74.923,00
	4260	Zakup energii	16.000,00	0,00	0,00	16.000,00
	4270	Zakup usług remontowych	89.000,00	0,00	0,00	89.000,00
	4280	Zakup usług zdrowotnych	1.200,00	0,00	0,00	1.200,00
	4300	Zakup usług pozostałych	82.300,00	0,00	0,00	82.300,00
	4350	Zakup usług dostępu do sieci internet	2.000,00	0,00	0,00	2.000,00
	4360	Opłaty z tytułu zakupu usług telekomunikacyjnych telefonii komórkowej	4.000,00	0,00	0,00	4.000,00
	4370	Opłaty z tytułu zakupu usług telekomunikacyjnych telefonii stacjonarnej	18.000,00	0,00	0,00	18.000,00
	4410	Podróże służbowe krajowe	41.000,00	0,00	0,00	41.000,00
	4440	Odpiśy na zakładowy fundusz świadczeń socjalnych	22.000,00	0,00	0,00	22.000,00
	4480	Podatek od nieruchomości	55.500,00	0,00	0,00	55.500,00
	4500	Pozostałe podatki na rzecz budżetów jednostek samorządu terytorialnego	500,00	0,00	0,00	500,00
	4700	Szkolenia pracowników niebędących członkami korpusu służby cywilnej	18.000,00	0,00	0,00	18.000,00
	4740	Zakup materiałów papierniczych dc sprzętu drukarskiego i urządzeń kserograficznych	16.000,00	0,00	0,00	16.000,00
	4750	Zakup akcesoriów komputerowych, w tym programów i licencji	500,00	0,00	0,00	500,00
	6060	Wydatki na zakupy inwestycyjne jednostek budżetowych	30.000,00	0,00	0,00	30.000,00
	75075	Promocja jednostek samorządu terytorialnego	10.000,00	0,00	0,00	10.000,00
	4210	Zakup materiałów i wyposażenia	2.000,00	0,00	0,00	2.000,00
	4300	Zakup usług pozostałych	8.000,00	0,00	0,00	8.000,00
	75095	Pozostała działalność	154.400,00	0,00	0,00	154.400,00
	3020	Wydatki osobowe niezaliczone do wynagrodzeń	700,00	0,00	0,00	700,00
	3030	Różne wydatki na rzecz osób fizycznych	14.400,00	0,00	0,00	14.400,00
	4010	Wynagrodzenia osobowe pracowników	65.450,00	0,00	0,00	65.450,00
	4110	Składki na ubezpieczenia społeczne	11.300,00	0,00	0,00	11.300,00
	4120	Składki na Fundusz Pracy	100,00	0,00	0,00	100,00
	4170	Wynagrodzenia bezosobowe	2.500,00	0,00	0,00	2.500,00

		4210	Zakup materiałów i wyposażenia	18.000,00	0,00	0,00	18.000,00
		4280	Zakup usług zdrowotnych	500,00	0,00	0,00	500,00
		4300	Zakup usług pozostałych	12.000,00	0,00	0,00	12.000,00
		4430	Różne opłaty i składki	25.000,00	0,00	0,00	25.000,00
		4440	Odpisy na zakładowy fundusz świadczeń społecznych	4.450,00	0,00	0,00	4.450,00
751			Urzędy naczelnych organów władzy państwa kontroli i ochrony prawa oraz sądownictwa	0,00	1.062,00	0,00	1.062,00
	75101		Urzędu naczelnych organów władzy państwowej, kontroli i ochrony prawa	0,00	1.062,00	0,00	1.062,00
		4110	Składki na ubezpieczenia społeczne	0,00	114,00	0,00	114,00
		4120	Składki na Fundusz Pracy	0,00	16,00	0,00	16,00
		4170	Wynagrodzenia bezosobowe	0,00	650,00	0,00	650,00
		4370	Opłaty z tytułu zakupu usług telekomunikacyjnych telefonii stacjonarnej	0,00	182,00	0,00	182,00
		4740	Zakup materiałów papierniczych do sprzętu drukarskiego i urządzeń kserograficznych	0,00	100,00	0,00	100,00
754			Bezpieczeństwo publiczne i ochrona przeciwpożarowa	62.500,00	2500,00	0,00	65.000,00
	75412		Ochotnicze straże pożarne	62.500,00	0,00	0,00	62.500,00
		3030	Różne wydatki na rzecz osób fizycznych	3.000,00	0,00	0,00	3.000,00
		4110	Składki na ubezpieczenia społeczne	655,00	0,00	0,00	655,00
		4120	Składki na Fundusz Pracy	55,00	0,00	0,00	55,00
		4170	Wynagrodzenia bezosobowe	7.300,00	0,00	0,00	7.300,00
		4210	Zakup materiałów i wyposażenia	22.000,00	0,00	0,00	22.000,00
		4260	Zakup energii	5.500,00	0,00	0,00	5.500,00
		4270	Zakup usług remontowych	8.000,00	0,00	0,00	8.000,00
		4300	Zakup usług pozostałych	12.590,00	0,00	0,00	12.590,00
		4370	Opłaty z tytułu zakupu usług telekomunikacyjnych telefonii stacjonarnej	800,00	0,00	0,00	800,00
		4430	Różne opłaty i składki	2.600,00	0,00	0,00	2.600,00
	75414		Obrona cywilna	0,00	2.500,00	0,00	2.500,00
		4210	Zakup materiałów i wyposażenia	0,00	2.500,00	0,00	2.500,00
756			Dochody od osób prawnych, od osób fizycznych i od innych jednostek nieposiadających osobowości prawnej oraz wydatki związane z ich poborem	44.000,00	0,00	0,00	44.000,00
	75647		Pobór podatków, opłat i niepodatkowych należności budżetowych	44.000,00	0,00	0,00	44.000,00
		4100	Wynagrodzenia agencyjno-prowizyjne	39.000,00	0,00	0,00	39.000,00
		4300	Zakup usług pozostałych	2.000,00	0,00	0,00	2.000,00
		4370	Opłaty z tytułu zakupu usług telekomunikacyjnych telefonii stacjonarnej	500,00	0,00	0,00	500,00
		4740	Zakup materiałów papierniczych do sprzętu drukarskiego i urządzeń kserograficznych	2.500,00	0,00	0,00	2.500,00
757			Obsługa długu publicznego	240.000,00	0,00	0,00	240.000,00
	75702		Obsługa papierów wartościowych, kredytów i pożyczek jednostek samorządu terytorialnego	240.000,00	0,00	0,00	240.000,00
		8070	Odsetki i dyskonto od krajowych skarbowych papierów wartościowych oraz od krajowych pożyczek i kredytów	240.000,00	0,00	0,00	240.000,00
758			Różne rozliczenia	49.000,00	0,00	0,00	49.000,00
	75818		Rezerwy ogólne i celowe	49.000,00	0,00	0,00	49.000,00
		4810	Rezerwy	49.000,00	0,00	0,00	49.000,00
801			Oświata i wychowanie	5.658.070,00	0,00	0,00	5.658.070,00
	80101		Szkoły podstawowe	2.709.850,00	0,00	0,00	2.709.850,00
		3020	Wydatki osobowe niezaliczone do wynagrodzeń	105.760,00	0,00	0,00	105.760,00
		4010	Wynagrodzenia osobowe pracowników	1.575.465,00	0,00	0,00	1.575.465,00
		4040	Dodatkowe wynagrodzenie roczne	122.216,00	0,00	0,00	122.216,00
		4110	Składki na ubezpieczenia społeczne	302.186,00	0,00	0,00	302.186,00
		4120	Składki na Fundusz Pracy	42.993,00	0,00	0,00	42.993,00
		4170	Wynagrodzenia bezosobowe	4.523,00	0,00	0,00	4.523,00
		4210	Zakup materiałów i wyposażenia	141.331,00	0,00	0,00	141.331,00
		4240	Zakup pomocy naukowych, dydaktycznych i książek	4.158,00	0,00	0,00	4.158,00
		4260	Zakup energii	32.504,00	0,00	0,00	32.504,00
		4280	Zakup usług zdrowotnych	4.600,00	0,00	0,00	4.600,00

	4300	Zakup usług pozostałych	36.971,00	0,00	0,00	36.971,00
	4350	Zakup usług dostępu do sieci internet	4.892,00	0,00	0,00	4.892,00
	4370	Opłaty z tytułu zakupu usług telekomunikacyjnych telefonii stacjonarnej	7.718,00	0,00	0,00	7.718,00
	4410	Podróże służbowe krajowe	7.461,00	0,00	0,00	7.461,00
	4430	Różne opłaty i składki	5.710,00	0,00	0,00	5.710,00
	4440	Odpisy na zakładowy fundusz świadczeń socjalnych	108.224,00	0,00	0,00	108.224,00
	4700	Szkolenia pracowników niebędących członkami korpusu służby cywilnej	2.038,00	0,00	0,00	2.038,00
	4740	Zakup materiałów papierniczych dc sprzętu drukarskiego i urządzeń kserograficznych	2.100,00	0,00	0,00	2.100,00
	6050	Wydatki inwestycyjne jednostek budżetowych	199.000,00	0,00	0,00	199.000,00
80104		Przedszkola	773.650,00	0,00	0,00	773.650,00
	3020	Wydatki osobowe niezaliczone do wynagrodzeń	28.151,00	0,00	0,00	28.151,00
	4010	Wynagrodzenia osobowe pracowników	436.111,00	0,00	0,00	436.111,00
	4040	Dodatkowe wynagrodzenie roczne	36.052,00	0,00	0,00	36.052,00
	4110	Składki na ubezpieczenia społeczne	85.425,00	0,00	0,00	85.425,00
	4120	Składki na Fundusz Pracy	12.157,00	0,00	0,00	12.157,00
	4170	Wynagrodzenia bezosobowe	1.500,00	0,00	0,00	1.500,00
	4210	Zakup materiałów i wyposażenia	36.525,00	0,00	0,00	36.525,00
	4220	Zakup środków żywności	24.966,00	0,00	0,00	24.966,00
	4240	Zakup pomocy naukowych, dydaktycznych i książek	3.707,00	0,00	0,00	3.707,00
	4260	Zakup energii	14.998,00	0,00	0,00	14.998,00
	4270	Zakup usług remontowych	36.000,00	0,00	0,00	36.000,00
	4280	Zakup usług zdrowotnych	1.800,00	0,00	0,00	1.800,00
	4300	Zakup usług pozostałych	10.360,00	0,00	0,00	10.360,00
	4350	Zakup usług dostępu do sieci internet	1.223,00	0,00	0,00	1.223,00
	4370	Opłaty z tytułu zakupu usług telekomunikacyjnych telefonii stacjonarnej	5.299,00	0,00	0,00	5.299,00
	4410	Podróże służbowe krajowe	3.057,00	0,00	0,00	3.057,00
	4430	Różne opłaty i składki	906,00	0,00	0,00	906,00
	4440	Odpisy na zakładowy fundusz świadczeń socjalnych	33.696,00	0,00	0,00	33.696,00
	4700	Szkolenia pracowników niebędących członkami korpusu służby cywilnej	917,00	0,00	0,00	917,00
	4740	Zakup materiałów papierniczych do sprzętu drukarskiego i urządzeń kserograficznych	800,00	0,00	0,00	800,00
80110		Gimnazja	1.503.600,00	0,00	0,00	1.503.600,00
	2540	Dotacja podmiotowa z budżetu dla niepublicznej jednostki systemu oświaty	210.000,00	0,00	0,00	210.000,00
	3020	Wydatki osobowe niezaliczone do wynagrodzeń	56.558,00	0,00	0,00	56.558,00
	4010	Wynagrodzenia osobowe pracowników	813.580,00	0,00	0,00	813.580,00
	4040	Dodatkowe wynagrodzenie roczne	67.589,00	0,00	0,00	67.589,00
	4110	Składki na ubezpieczenia społeczne	158.667,00	0,00	0,00	158.667,00
	4120	Składki na Fundusz Pracy	22.575,00	0,00	0,00	22.575,00
	4170	Wynagrodzenia bezosobowe	518,00	0,00	0,00	518,00
	4210	Zakup materiałów i wyposażenia	56.550,00	0,00	0,00	56.550,00
	4240	Zakup pomocy naukowych, dydaktycznych i książek	2.844,00	0,00	0,00	2.844,00
	4260	Zakup energii	15.669,00	0,00	0,00	15.669,00
	4280	Zakup usług zdrowotnych	1.800,00	0,00	0,00	1.800,00
	4300	Zakup usług pozostałych	12.633,00	0,00	0,00	12.633,00
	4350	Zakup usług dostępu do sieci internet	1.223,00	0,00	0,00	1.223,00
	4370	Opłaty z tytułu zakupu usług telekomunikacyjnych telefonii stacjonarnej	4.076,00	0,00	0,00	4.076,00
	4410	Podróże służbowe krajowe	3.872,00	0,00	0,00	3.872,00
	4430	Różne opłaty i składki	6.353,00	0,00	0,00	6.353,00
	4440	Odpisy na zakładowy fundusz świadczeń socjalnych	57.933,00	0,00	0,00	57.933,00
	4740	Zakup materiałów papierniczych do sprzętu drukarskiego i urządzeń kserograficznych	1.160,00	0,00	0,00	1.160,00
	6050	Wydatki inwestycyjne jednostek budżetowych	10.000,00	0,00	0,00	10.000,00
80113		Dowozenie uczniów do szkół	272.400,00	0,00	0,00	272.400,00

		4110	Składki na ubezpieczenia społeczne	3.653,00	0,00	0,00	3.653,00
		4120	Składki na Fundusz Pracy	520,00	0,00	0,00	520,00
		4170	Wynagrodzenia bezosobowe	21.214,00	0,00	0,00	21.214,00
		4210	Zakup materiałów i wyposażenia	53.500,00	0,00	0,00	53.500,00
		4280	Zakup usług zdrowotnych	150,00	0,00	0,00	150,00
		4300	Zakup usług pozostałych	189.061,00	0,00	0,00	189.061,00
		4430	Różne opłaty i składki	4.302,00	0,00	0,00	4.302,00
	80114		Zespoły obsługi ekonomiczno-administracyjnej szkół	346.100,00	0,00	0,00	346.100,00
		3020	Wydatki osobowe niezaliczone do wynagrodzeń	291,00	0,00	0,00	291,00
		4010	Wynagrodzenia osobowe pracowników	241.770,00	0,00	0,00	241.770,00
		4040	Dodatkowe wynagrodzenie roczne	16.480,00	0,00	0,00	16.480,00
		4110	Składki na ubezpieczenia społeczne	40.783,00	0,00	0,00	40.783,00
		4120	Składki na Fundusz Pracy	5.802,00	0,00	0,00	5.802,00
		4170	Wynagrodzenia bezosobowe	621,00	0,00	0,00	621,00
		4210	Zakup materiałów i wyposażenia	12.842,00	0,00	0,00	12.842,00
		4280	Zakup usług zdrowotnych	700,00	0,00	0,00	700,00
		4300	Zakup usług pozostałych	8.633,00	0,00	0,00	8.633,00
		4370	Opłaty z tytułu zakupu usług telekomunikacyjnych telefonii stacjonarnej	5.197,00	0,00	0,00	5.197,00
		4410	Podróże służbowe krajowe	3.589,00	0,00	0,00	3.589,00
		4440	Odpisy na zakładowy fundusz świadczeń socjalnych	6.360,00	0,00	0,00	6.360,00
		4700	Szkolenia pracowników niebędących członkami korpusu służby cywilnej	2.096,00	0,00	0,00	2.096,00
		4740	Zakup materiałów papierniczych do sprzętu drukarskiego i urządzeń kserograficznych	936,00	0,00	0,00	936,00
	80146		Dokształcanie i doskonalenie nauczycieli	23.970,00	0,00	0,00	23.970,00
		4300	Zakup usług pozostałych	23.970,00	0,00	0,00	23.970,00
	80195		Pozostała działalność	28.500,00	0,00	0,00	28.500,00
		4440	Odpisy na zakładowy fundusz świadczeń socjalnych	28.500,00	0,00	0,00	28.500,00
	851		Ochrona zdrowia	126.500,00	0,00	0,00	126.500,00
		85153	Zwalczanie narkomanii	500,00	0,00	0,00	500,00
		4300	Zakup usług pozostałych	500,00	0,00	0,00	500,00
		85154	Przeciwdziałanie alkoholizmowi	126.000,00	0,00	0,00	126.000,00
		3110	Świadczenia społeczne	30.000,00	0,00	0,00	30.000,00
		4110	Składki na ubezpieczenia społeczne	1.200,00	0,00	0,00	1.200,00
		4120	Składki na Fundusz Pracy	100,00	0,00	0,00	100,00
		4170	Wynagrodzenia bezosobowe	35.700,00	0,00	0,00	35.700,00
		4210	Zakup materiałów i wyposażenia	19.100,00	0,00	0,00	19.100,00
		4300	Zakup usług pozostałych	39.900,00	0,00	0,00	39.900,00
	852		Pomoc społeczna	404.460,00	2.682.600,00	0,00	3.087.060,00
		85202	Domy pomocy społecznej	20.400,00	0,00	0,00	20.400,00
		3110	Świadczenia społeczne	20.400,00	0,00	0,00	20.400,00
		85212	Świadczenia rodzinne, zaliczka alimentacyjna oraz składki na ubezpieczenia emerytalne i rentowe z ubezpieczenia społecznego	0,00	2.594.600,00	0,00	2.594.600,00
		3110	Świadczenia społeczne	0,00	2.485.762,00	0,00	2.485.762,00
		4010	Wynagrodzenia osobowe pracowników	0,00	45.715,00	0,00	45.715,00
		4040	Dodatkowe wynagrodzenie roczne	0,00	1.383,00	0,00	1.383,00
		4110	Składki na ubezpieczenia społeczne	0,00	39.570,00	0,00	39.570,00
		4120	Składki na Fundusz Pracy	0,00	1.154,00	0,00	1.154,00
		4210	Zakup materiałów i wyposażenia	0,00	4.600,00	0,00	4.600,00
		4280	Zakup usług zdrowotnych	0,00	200,00	0,00	200,00
		4300	Zakup usług pozostałych	0,00	8.654,00	0,00	8.654,00
		4370	Opłaty z tytułu zakupu usług telekomunikacyjnych telefonii stacjonarnej	0,00	2.000,00	0,00	2.000,00
		4440	Odpisy na zakładowy fundusz świadczeń socjalnych	0,00	1.162,00	0,00	1.162,00
		4700	Szkolenia pracowników niebędących członkami korpusu służby cywilnej	0,00	2.000,00	0,00	2.000,00
		4740	Zakup materiałów papierniczych do sprzętu drukarskiego i urządzeń kserograficznych	0,00	1.200,00	0,00	1.200,00
		4750	Zakup akcesoriów komputerowych, w tym programów i licencji	0,00	1.200,00	0,00	1.200,00

	85213		Składki na ubezpieczenie zdrowotne opłacane za osoby pobierające niektóre świadczenia z pomocy społecznej oraz niektóre świadczenia rodzinne	0,00	10.400,00	0,00	10.400,00
		4130	Składki na ubezpieczenie zdrowotne	0,00	10.00,00	0,00	10.400,00
	85214		Zasiłki i pomoc w naturze oraz składki na ubezpieczenia emerytalne i rentowe	160.500,00	77.600,00	0,00	238.100,00
		3110	Świadczenia społeczne	160.500,00	77.600,00	0,00	238.100,00
	85215		Dodatki mieszkaniowe	18.000,00	0,00	0,00	18.000,00
		3110	Świadczenia społeczne	18.000,00	0,00	0,00	18.000,00
	85219		Ośrodki pomocy społecznej	174.760,00	0,00	0,00	174.760,00
		3020	Wydatki osobowe niezaliczone do wynagrodzeń	400,00	0,00	0,00	400,00
		4010	Wynagrodzenia osobowe pracowników	115.362,00	0,00	0,00	115.362,00
		4040	Dodatkowe wynagrodzenie roczne	8.800,00	0,00	0,00	8.800,00
		4110	Składki na ubezpieczenia społeczne	22.600,00	0,00	0,00	22.600,00
		4120	Składki na Fundusz Pracy	3.040,00	0,00	0,00	3.040,00
		4170	Wynagrodzenia bezosobowe	1.200,00	0,00	0,00	1.200,00
		4210	Zakup materiałów i wyposażenia	4.100,00	0,00	0,00	4.100,00
		4280	Zakup usług zdrowotnych	350,00	0,00	0,00	350,00
		4300	Zakup usług pozostałych	6.994,00	0,00	0,00	6.994,00
		4360	Opłaty z tytułu zakupu usług telekomunikacyjnych telefonii komórkowej	960,00	0,00	0,00	960,00
		4370	Opłaty z tytułu zakupu usług telekomunikacyjnych telefonii stacjonarnej	3.600,00	0,00	0,00	3.600,00
		4410	Podróże służbowe krajowe	3.240,00	0,00	0,00	3.240,00
		4430	Różne opłaty i składki	600,00	0,00	0,00	600,00
		4440	Odpisy na zakładowy fundusz świadczeń socjalnych	3.514,00	0,00	0,00	3.514,00
	85295		Pozostała działalność	30.800,00	0,00	0,00	30.800,00
		3110	Świadczenia społeczne	28.700,00	0,00	0,00	28.700,00
		4210	Zakup materiałów i wyposażenia	2.100,00	0,00	0,00	2.100,00
	854		Edukacyjna opieka wychowawcza	118.680,00	0,00	0,00	118.680,00
	85401		Świetlice szkolne	118.500,00	0,00	0,00	118.500,00
		3020	Wydatki osobowe niezaliczone do wynagrodzeń	291,00	0,00	0,00	291,00
		4010	Wynagrodzenia osobowe pracowników	54.514,00	0,00	0,00	54.514,00
		4040	Dodatkowe wynagrodzenie roczne	2.904,00	0,00	0,00	2.904,00
		4110	Składki na ubezpieczenia społeczne	9.387,00	0,00	0,00	9.387,00
		4120	Składki na Fundusz Pracy	1.336,00	0,00	0,00	1.336,00
		4210	Zakup materiałów i wyposażenia	1.416,00	0,00	0,00	1.416,00
		4220	Zakup środków żywności	47.434,00	0,00	0,00	47.434,00
		4280	Zakup usług zdrowotnych	128,00	0,00	0,00	128,00
		4440	Odpisy na, zakładowy fundusz świadczeń socjalnych	1.090,00	0,00	0,00	1.090,00
	85446		Dokształcanie i doskonalenie nauczycieli	180,00	0,00	0,00	180,00
		4300	Zakup usług pozostałych	180,00	0,00	0,00	180,00
	900		Gospodarka komunalna i ochrona środowiska	1.456.900,00	0,00	0,00	1.456.900,00
	90002		Gospodarka odpadami	145.000,00	0,00	0,00	145.000,00
		4170	Wynagrodzenia bezosobowe	11.000,00	0,00	0,00	11.000,00
		4210	Zakup materiałów i wyposażenia	30.500,00	0,00	0,00	30.500,00
		4260	Zakup energii	7.500,00	0,00	0,00	7.500,00
		4300	Zakup usług pozostałych	69.000,00	0,00	0,00	69.000,00
		4430	Różne opłaty i składki	27.000,00	0,00	0,00	27.000,00
	90003		Oczyszczanie miast i wsi	554.250,00	0,00	0,00	554.250,00
		2650	Dotacja przedmiotowa z budżetu dla zakładu budżetowego	120.000,00	0,00	0,00	120.000,00
		4170	Wynagrodzenia bezosobowe	2.000,00	0,00	0,00	2.000,00
		4210	Zakup materiałów i wyposażenia	1.750,00	0,00	0,00	1.750,00
		4300	Zakup usług pozostałych	18.500,00	0,00	0,00	18.500,00
		6060	Wydatki na zakupy inwestycyjne jednostek budżetowych	412.000,00	0,00	0,00	412.000,00
	90004		Utrzymanie zieleni w miastach i gminach	10.150,00	0,00	0,00	10.150,00
		4170	Wynagrodzenia bezosobowe	450,00	0,00	0,00	450,00
		4210	Zakup materiałów i wyposażenia	6.700,00	0,00	0,00	6.700,00
		4300	Zakup usług pozostałych	3.000,00	0,00	0,00	3.000,00
	90013		Schroniska dla zwierząt	25.000,00	0,00	0,00	25.000,00
		4300	Zakup usług pozostałych	25.000,00	0,00	0,00	25.000,00

	900 15		Oświetlenie ulic, placów i dróg	716.000,00	0,00	0,00	716.000,00
		4260	Zakup energii	145.000,00	0,00	0,00	145.000,00
		4300	Zakup usług pozostałych	226.000,00	0,00	0,00	226.000,00
		6050	Wydatki inwestycyjne jednostek budżetowych	345.000,00	0,00	0,00	345.000,00
	900 95		Pozostała działalność	6.500,00	0,00	0,00	6.500,00
		4170	Wynagrodzenia bezosobowe	300,00	0,00	0,00	300,00
		4210	Zakup materiałów i wyposażenia	6.200,00	0,00	0,00	6.200,00
921			Kultura i ochrona dziedzictwa narodowego	621.565,00	0,00	0,00	621.565,00
	921 09		Domy i ośrodki kultury, świetlice i kluby	425.875,00	0,00	0,00	425.875,00
		2480	Dotacja podmiotowa z budżetu dla samorządowej instytucji kultury	255.000,00	0,00	0,00	255.000,00
		4170	Wynagrodzenia bezosobowe	1.140,00	0,00	0,00	1.140,00
		4210	Zakup materiałów i wyposażenia	14.970,00	0,00	0,00	14.970,00
		4260	Zakup energii	12.290,00	0,00	0,00	12.290,00
		4270	Zakup usług remontowych	7.090,00	0,00	0,00	7.090,00
		4300	Zakup usług pozostałych	7.885,00	0,00	0,00	7.885,00
		6050	Wydatki inwestycyjne jednostek budżetowych	127.500,00	0,00	0,00	127.500,00
	921 16		Biblioteki	136.000,00	0,00	0,00	136.000,00
		2480	Dotacja podmiotowa z budżetu dla samorządowej instytucji kultury	136.000,00	0,00	0,00	136.000,00
	921 20		Ochrona zabytków i opieka nad zabytkami	11.000,00	0,00	0,00	11.000,00
		2720	Dotacje celowe z budżetu na finansowanie lub dofinansowanie prac remontowych i konserwatorskich obiektów zabytkowych przekazane jednostkom niezaliczanym do sektora finansów publicznych	11.000,00	0,00	0,00	11.000,00
	921 95		Pozostała działalność	48.690,00	0,00	0,00	48.690,00
		4170	Wynagrodzenia bezosobowe	2.000,00	0,00	0,00	2.000,00
		4210	Zakup materiałów i wyposażenia	25.230,00	0,00	0,00	25.230,00
		4300	Zakup usług pozostałych	6.460,00	0,00	0,00	6.460,00
		6050	Wydatki inwestycyjne jednostek budżetowych	15.000,00	0,00	0,00	15.000,00
926			Kultura fizyczna i sport	56.730,00	0,00	0,00	56.730,00
	926 05		Zadania w zakresie kultury fizycznej i sportu	56.730,00	0,00	0,00	56.730,00
		2580	Dotacja podmiotowa z budżetu dla jednostek niezaliczanych do sektora finansów publicznych	56.000,00	0,00	0,00	56.000,00
		4210	Zakup materiałów i wyposażenia	730,00	0,00	0,00	730,00
			Razem	11.783.879,00	2740.162,00	51.509,00	14.575.550,00

Załącznik nr 3
do uchwały Nr III/23/06
Rady Gminy w Lubaszu
z dnia 28 grudnia 2006 r.

PRZYCHODY I ROZCHODY BUDŻETU GMINY 2007R

Przychód	735.000,00	Rozchód	798.075,00
952 Przychody z zaciągniętych pożyczek i kredytów na rynku krajowym	735.000,00	992 Spłaty otrzymanych krajowych pożyczek i kredytów	798.075,00
		Saldo - 63.075,00	

Załącznik nr 4
do uchwały nr III/23/06
Rady Gminy w Lubaszu
z dnia 28 grudnia 2006 r.

WYDATKI MAJĄTKOWE W 2007 R.

Dział	Rozdz.	§	Treść – nazwa zadania	Kwota
010			ROLNICTWO I ŁOWIECTWO	527.980
	01010	6050		520.471
			1. Budowa sieci wodociągowej z przyłączami na bazie stacji uzdatniania wody w Lubaszu (ul. Ustronna, Zakątek, Słoneczna Bis, Łąkowa, Szkolna - Bis i Goraj)	300.000
			1. Wodociągów. wsi Krucz (opracow. dokument. proj. koszt.)	78.880
			2. Wodociągów. wsi Klempicz z moderniz. hydroforni w Sokotowie (opracow. dokument. proj. kosztorysowej)	65.880
			2. Budowa odcinka wodociągu w m. Dębe	26.011
			3. Budowa kanalizacji sanitarnej we wsi Sławno i Jędrzejewo	10.000
			4. Budowa kanaliz. sanitarn. z przканал. w Lubaszu (w obrębie ul. Szamotulskiej, Nowej, Rolnej, Ogrodowej, Poprzecznej, Łąkowej, Wodnej, Polnej, Kolejowej i B. Chrobrego)	10.000
			5. Budowa kanaliz. sanitarn. z przykanalik. w Lubaszu – Os. Gorajskie	10.000
			6. Rozbudowa wodociągu wiejskiego na bazie hydroforni w Stajkowie	10.000
			7. Opracow.dokument.proj.kosztor.na budowę sieci wodoc. ul. Szkolna Bis Lubasz (6.000 zł) i do posesji P.Baka - Antoniewo (3.700 zł)	9.700
	01010	6610	Wykonanie stacji podniesienia ciśnienia wody na odcinku wodociągu do wsi Dębe (porozumienie z Gminą Czarnków)	7.509
600			TRANSPORT	79.000
	60016	6050		53.000
			1.Wykonanie kanalizacji burzowej na odcinku ul. Powstańców Wlkp. w Lubaszu	43.000
			2. Budowa drogi w Miłkowie	10.000
	60016	6060	Wykup gruntów zajętych pod drogi (Stajkowo – Antoniewo - Krucz)	8.000
	60095	6050	Zakup i ustawienie dwóch przystanków autobusowych na terenie gminy	18.000
750			ADMINISTRACJA PUBLICZNA	30.000
	75023	6060	Zakup sprzętu komputerowego - Urząd Gminy	30.000
801			OŚWIATA I WYCHOWANIE	209.000
	80101	6050	Opracow. dokument. projektowo-kosztorysowych	199.000
			1. Budowa boisk otwartych	110.000
			2. Inwentaryzacja, audyty energetyczne obiektów szkół podstawowych Lubasz, Miłkowo, Jędrzejewo oraz dobudowa sanitariatu do budynku nr 2 Sz.P. Lubasz	29.000
			3.Termomodernizacja i kolorystyka obiektów szkół podstawowych Lubasz, Miłkowo, Jędrzejewo	30.000
			4. Przebudowa kotłowni w obiektach Sz. Podst. w Lubaszu	30.000
	80110	6050	Budowa sali widowiskowo-sportowej w Lubaszu (wykonanie murka oporowego)	10.000
900			GOSPOD.KOMUN.I OCHR.ŚRODOW	757.000
	90003	6060		412.000
			1.Zakup samochodu śmieciarki	390.000
			2. Zakup ciągniczka z przyrządem do koszenia trawy i pługiem	22.000
	90015	6050	Rozbudowa i modernizacja oświetlenia ulicznego w gminie Lubasz (kontynuacja)	345.000
921			KULT. I OCHR. DZIEDZ.NAROD.	142.500
	92109	6050		127.500
			Modernizacja świetlicy wiejskiej w Kruczu (opracowanie dokument. Projektowo - kosztorys.)	37.500
			Przebudowa i modernizacja świetlicy wiejskiej w Lubaszu	90.000
	92195	6050	Rozpoczęcie realizacji projektu - odbudowa zabytkowego wiatraka w Dębe	15.000
			Razem wydatki majątkowe:	1.745.480

WYDATKI NA WIELOLETNIE PROGRAMY INWESTYCYJNE W LATACH 2007 - 2009

Nazwa programu lub zadania z kontraktu	Cel	Jednost. organizac. odpowiedzialna za realizację lub koordynująca	Okres realizacji	Łączne nakłady Finansowe	Wydatki w latach		
					2007	2008	2009
1.	2.	3.	4.	5.	6.	7.	8.
1. Budowa sali widowiskowo-sportowej w Lubaszu	Poprawa bazy kulturalno-sportowej w okresie czterolecznym	Urząd Gminy w Lubaszu	Maj 2004 r. Lipiec 2009 r.	4.474.584	10.000	2.990.000	1.461.994
2. Budowa kanalizacji sanitarn. wraz z przykanal. w Lubaszu (w obrębie ul. Szamotulskiej, Nowej, Rolnej, Ogrodowej, Poprzecznej, Łąkowej, Wodnej, Polnej, Kolejowej i B.Chrobrego).	Doprowadzenie kolektora ścieków komunalnych do oczyszczalni ścieków; ochrona wód podziemnych przed skażeniem	Urząd Gminy w Lubaszu	Marzec 2003 r. Lipiec 2009 r.	4.821.000	10.000	1.443.000	3.320.541
3. Budowa kanalizacji sanitarnej we wsi Stawno i Jędrzejewo	Doprowadzenie kolektora ścieków komunalnych do oczyszczalni ścieków; ochrona wód podziemnych przed skażeniem	Urząd Gminy w Lubaszu	Luty 2003 r. Maj 2009 r.	2.323.862	10.000	697.200	1.578.129
4. Rozbudowa wodociągu wiejskiego na bazie hydroforni w Stajkowie	Dostarczenie wody pitnej o odpowiedniej jakości mieszkańcom	Urząd Gminy w Lubaszu	Styczeń 2004 r. Lipiec 2009 r.	1.988.065	10.000	994.000	853.244
5. Budowa kanalizacji sanitarnej z przykanalikami w Lubaszu - Os. Gorajskie - ochrona wód podziemnych przed skażeniem	Ochrona wód podziemnych przed skażeniem	Urząd Gminy w Lubaszu	Styczeń 2005 r. Październik 2013 r.	2.145.789	10.000	643.700	1.401.553
6. Budowa kanalizacji sanitarnej z przykanalikami dla wsi Goraj	Ochrona wód podziemnych przed skażeniem	Urząd Gminy w Lubaszu	Styczeń 2005 r. Październik 2013 r.	5.466.592	-	-	-
7. Budowa kanalizacji sanitarnej z przykanalikami dla wsi Dębe	Ochrona wód podziemnych przed skażeniem	Urząd Gminy w Lubaszu	Styczeń 2005 r. Październik 2013 r.	12.863.921	-	-	-
8. Budowa kanalizacji sanitarnej w Stajkowie	Ochrona wód podziemnych przed skażeniem	Urząd Gminy w Lubaszu	Styczeń 2007 r. Listopad 2010 r.	4.937.000	-	-	2.468.500
9. Rozbudowa i modernizacja oświetlenia ulicznego w gminie Lubasz	Poprawa bezpieczeństwa mieszkańców gminy Lubasz	Urząd Gminy w Lubaszu	Lipiec 2005 r. Wrzesień 2009 r.	1.125.500	345.000	-	380.000
10. Budowa drogi w Miłkowie	Poprawa bezpieczeństwa na drogach i dojazdach do posesji	Urząd Gminy w Lubaszu	Lipiec 2005 r. Październik 2008 r.	1.407.760	10.000	1.357.500	-
11. Budowa boisk otwartych	Poprawa bazy sportowej dla mieszkańców	Urząd Gminy w Lubaszu	Styczeń 2007r. Maj 2009r.	1.200.000	110.000	600.000	490.000
12. Inwentaryz, audyty energetycz. obiekt. szkół podst.(Lubasz, Miłkowo, Jędrzejewo) dobudo sanitariatu do budynku nr 2 (Sz. P.Lubasz)	Stworzenie możliwości projekt. ermomoderniz. obiektów ; poprawa warunków sanitarnych dla uczniów	Urząd Gminy w Lubaszu	Grudzień 2006 r. Grudzień 2008 r.	150.000	29.000	121.000	-

13. Termomodernizacja i kolorystyka obiektów szkół podst.(Lubasz, Miłkowo, Jędrzejewo)	Obniżenie kosztów ogrzewania, poszanowanie energii	Urząd Gminy w Lubasz	Grudzień 2006 r. Maj 2009 r.	1.100.000	30.000	500.000	570.000
14. Przebudowa kotłowni w obiektach SZP w Lubasz	Obniżenie kosztów ogrzewania, poszanowanie energii	Urząd Gminy w Lubasz	Grudzień 2006 r. Maj 2009 r.	500.000	30.000	250.000	220.000
15. Modernizacja świetlicy wiejskiej w Kruczu	Poprawa bazy kulturalnej na wsi, aktywizacja społeczeństwa	Urząd Gminy w Lubasz	Styczeń 2007 r. Wrzesień 2009 r.	500.000	37.500	100.000	362.500
16. Wodociągowanie wsi Krucz	Dostarczenie wody pitnej o odpowiedniej jakości mieszkańcom	Urząd Gminy w Lubasz	Styczeń 2007 r. Wrzesień 2013 r.	310.000	78.880	-	-
17. Wodociągowanie wsi Klempicz z modernizacją hydroforni w Sokotowie	Dostarczenie wody pitnej o odpowiedniej jakości mieszkańcom	Urząd Gminy w Lubasz	Styczeń 2007 r. Wrzesień 2013 r.	700.000	65.880	-	-
18. Budowa odcinka wodociągu w m. Dębe	Dostarczenie wody pitnej o odpowiedniej jakości mieszkańcom	Urząd Gminy w Lubasz	Wrzesień 2006 r. Kwiecień 2007 r.	28.299	26.011	-	-
Razem:				46.042.372	812.271	9.696.400	13.106.461

Załącznik nr 6
do uchwały nr III/23/06
Rady Gminy w Lubaszu
z dnia 28 grudnia 2006 r.DOCHODY I WYDATKI ZWIĄZANE Z REALIZACJĄ ZADAŃ Z ZAKRESU ADMINISTRACJI
RZĄDOWEJ ZLECONYCH GMINIE I INNYCH ZADAŃ ZLECONYCH USTAWAMI W 2007 R.

DOCHODY

Dz.	Rozdz.	§	Treść	Zlecone
750			Administracja publiczna	54.000,00
	75011		Urzędy wojewódzkie	54.000,00
		2010	Dotacje celowe otrzymane z budżetu państwa na realizację zadań bieżących z zakresu administracji rządowej oraz innych zadań zleconych gminie (związkom gmin) ustawami	54.000,00
751			Urzędy naczelnych organów władzy państwowej, kontroli i ochrony prawa oraz sądownictwa	1.062,00
	75101		Urzędu naczelnych organów władzy państwowej, kontroli i ochrony prawa	1.062,00
		2010	Dotacje celowe otrzymane z budżetu państwa na realizację zadań bieżących z zakresu administracji rządowej oraz innych zadań zleconych gminie (związkom gmin) ustawami	1.062,00
754			Bezpieczeństwo publiczne i ochrona przeciwpożarowa	2.500,00
	75414		Obrona cywilna	2.500,00
		2010	Dotacje celowe otrzymane z budżetu państwa na realizację zadań bieżących z zakresu administracji rządowej oraz innych zadań zleconych gminie (związkom gmin) ustawami	2.500,00
852			Pomoc społeczna	2.682.600,00
	85212		Świadczenia rodzinne, zaliczka alimentacyjna oraz składki na ubezpieczenia emerytalne i rentowe z ubezpieczenia społecznego	2.594.600,00
		2010	Dotacje celowe otrzymane z budżetu państwa na realizację zadań bieżących z zakresu administracji rządowej oraz innych zadań zleconych gminie (związkom gmin) ustawami	2.594.600,00
	85213		Składki na ubezpieczenie zdrowotne opłacane za osoby pobierające niektóre świadczenia z pomocy społecznej oraz niektóre świadczenia rodzinne	10.400,00
		2010	Dotacje celowe otrzymane z budżetu państwa na realizację zadań bieżących z zakresu administracji rządowej oraz innych zadań zleconych gminie (związkom gmin) ustawami	10.400,00
	85214		Zasiłki i pomoc w naturze oraz składki na ubezpieczenia emerytalne i rentowe	77.600,00
		2010	Dotacje celowe otrzymane z budżetu państwa na realizację zadań bieżących z zakresu administracji rządowej oraz innych zadań zleconych gminie (związkom gmin) ustawami	77.600,00
			Razem	2.740.162,00

WYDATKI

Dz.	Rozdz.	§	Treść	Zlecone
750			Administracja publiczna	54.000,00
	75011		Urzędy wojewódzkie	54.000,00
		4010	Wynagrodzenia osobowe pracowników	41.400,00
		4040	Dodatkowe wynagrodzenie roczne	3.800,00
		4110	Składki na ubezpieczenia społeczne	7.700,00
		4120	Składki na Fundusz Pracy	1.100,00
751			Urzędy naczelnych organów władzy państwowej, kontroli i ochrony prawa oraz sądownictwa	1.062,00
	75101		Urzędu naczelnych organów władzy państwowej, kontroli i ochrony prawa	1.062,00
		4110	Składki na ubezpieczenia społeczne	114,00
		4120	Składki na Fundusz Pracy	16,00
		4170	Wynagrodzenia bezosobowe	650,00
		4370	Opłaty z tytułu zakupu usług telekomunikacyjnych telefonii stacjonarnej	182,00
		4740	Zakup materiałów papierniczych do sprzętu drukarskiego i urządzeń kserograficznych	100,00
754			Bezpieczeństwo publiczne i ochrona przeciwpożarowa	2.500,00
	75414		Obrona cywilna	2.500,00
		4210	Zakup materiałów i wyposażenia	2.500,00
852			Pomoc społeczna	2.682.600,00
	85212		Świadczenia rodzinne, zaliczka alimentacyjna oraz składki na ubezpieczenia emerytalne i rentowe z ubezpieczenia społecznego	2.594.600,00
		3110	Świadczenia społeczne	2.485.762,00
		4010	Wynagrodzenia osobowe pracowników	45.715,00
		4040	Dodatkowe wynagrodzenie roczne	1.383,00
		4110	Składki na ubezpieczenia społeczne	39.570,00
		4120	Składki na Fundusz Pracy	1.154,00

		4210	Zakup materiałów i wyposażenia	4.600,00
		4280	Zakup usług zdrowotnych	200,00
		4300	Zakup usług pozostałych	8.654,00
		4370	Opłaty z tytułu zakupu usług telekomunikacyjnych telefonii stacjonarnej	2.000,00
		4440	Odписы na zakładowy fundusz świadczeń socjalnych	1.162,00
		4700	Szkolenia pracowników niebędących członkami korpusu służby cywilnej	2.000,00
		4740	Zakup materiałów papierniczych do sprzętu drukarskiego i urządzeń kserograficznych	1.200,00
		4750	Zakup akcesoriów komputerowych, w tym programów i licencji	1.200,00
	85213		Składki na ubezpieczenie zdrowotne opłacane za osoby pobierające niektóre świadczenia z pomocy społecznej oraz niektóre świadczenia rodzinne	10.400,00
		4130	Składki na ubezpieczenie zdrowotne	10.400,00
	85214		Zasiłki i pomoc w naturze oraz składki na ubezpieczenia emerytalne i rentowe	77.600,00
		3110	Świadczenia społeczne	77.600,00
			Razem	2.740.162,00

DOCHODY BUDŻETU PAŃSTWA ZWIĄZANE Z REALIZACJĄ ZADAŃ
ZLECONYCH JEDNOSTKOM SAMORZĄDU TERYTORIALNEGO W 2007 R.

Dz.	Rozdz.	§	Nazwa	Plan
750			Administracja publiczna	23.000
	75011		Urzędy wojewódzkie	23.000
		0690	Wpływy z różnych opłat	23.000

Załącznik nr 7
do uchwały nr III/23/06
Rady Gminy w Lubaszcu
z dnia 28 grudnia 2006 r.

WYDATKI W 2007R.ZWIĄZANE Z REALIZACJĄ ZADAŃ WSPÓLNYCH REALIZOWANYCH
W DRODZE POROZUMIEŃ Z INNYMI JEDNOSTKAMI SAMORZĄDU TERYTORIALNEGO

Dz.	Rozdz.		Treść	Porozumienia
010			Rolnictwo i łowiectwo	51.509,00
	01010		Infrastruktura wodociągowa i sanitacyjna wsi	51.509,00
		2310	Dotacje celowe przekazane gminie na zadania bieżące realizowane na podstawie porozumień (umów) między jednostkami samorządu terytorialnego	44.000,00
		6610	Dotacje celowe przekazane gminie na inwestycje i zakupy inwestycyjne realizowane na podstawie porozumień (umów) między jednostkami samorządu terytorialnego	7.509,00
			Razem	51.509,00

Załącznik nr 8
do uchwały nr III/23/06
Rady Gminy w Lubaszcu
z dnia 28 grudnia 2006 r.

WYDATKI JEDNOSTEK POMOCNICZYCH NA ROK BUDŻETOWY 2007

Lp.	Nazwa jednostki	Dział	Rozdział	§	Kwota
1.	Rolnictwo i łowiectwo	600			17.040
			60016		17.040
				4210	5.610
	Sołectwo Goraj				990
	Sołectwo Klempicz				640
	Sołectwo Lubasz				3.000
	Sołectwo Nowina				980
				4270	11.430
	Sołectwo Jędrzejewo				1.000

	Sołectwo Miłkowo				600
	Sołectwo Sławno				9.830
2.	Gospodarka mieszk.	700			3.240
			70005		3.240
				4170	220
	Sołectwo Nowina				220
				4210	1.000
	Sołectwo Kruteczek				800
	Sołectwo Sławno				200
				4300	2.020
	Sołectwo Kruteczek				1.200
	Sołectwo Miłkowo				820
3.	Oświata i wychowanie	801			2.000
			80101		750
				4210	250
	Sołectwo Miłkowo				200
	Sołectwo Prusinowo				50
				4240	500
	Sołectwo Lubasz				500
			80104	4210	250
	Sołectwo Miłkowo				200
	Sołectwo Prusinowo				50
			80104	4240	500
	Sołectwo Lubasz				500
			80110	4240	500
	Sołectwo Lubasz				500
4.	Gosp.komun. i ochr.środ.	900			2.900
			90003	4210	250
1.	2.	3.	4.	5.	6.
	Sołectwo Prusinowo				250
			90004		2.650
				4170	450
	Sołectwo Stajkowo				450
				4210	2.200
	Sołectwo Jędrzejewo				2.000
	Sołectwo Sławno				200
5.	Kult.i ochr.dziedz.narod.	921			37.065
			92109		30.375
				4170	1.140
	Sołectwo Antoniewo				250
	Sołectwo Klemnicz				150
	Sołectwo Kruteczek				60
	Sołectwo Stajkowo				680
				4210	6.970
	Sołectwo Antoniewo				340
	Sołectwo Dębe				2.560
	Sołectwo Goraj				460
	Sołectwo Jędrzejewo				400
	Sołectwo Klemnicz				150
	Sołectwo Krucz				720
	Sołectwo Kruteczek				40
	Sołectwo Sokołowo				1.700
	Sołectwo Prusinowo				400
	Sołectwo Stajkowo				200
				4260	12.290
	Sołectwo Antoniewo				400
	Sołectwo Dębe				1.800
	Sołectwo Goraj				190
	Sołectwo Jędrzejewo				1.100
	Sołectwo Kamionka				3.400
	Sołectwo Klemnicz				600
	Sołectwo Krucz				800
	Sołectwo Kruteczek				200
	Sołectwo Miłkowo				500
	Sołectwo Sokołowo				1.200
	Sołectwo Prusinowo				1.400

	Sołectwo Stajkowo				700
				4270	7.090
	Sołectwo Kamionka				7.090
				4300	2.885
	Sołectwo Dębe				890
	Sołectwo Jędrzejewo				180
	Sołectwo Kamionka				400
	Sołectwo Sokołowo				300
	Sołectwo Prusinowo				765
	Sołectwo Stajkowo				350
			92195		6.690
1.	2.	3.	4.	5.	6.
				4170	2.000
	Sołectwo Jędrzejewo				700
	Sołectwo Lubasz				500
	Sołectwo Miłkowo				300
	Sołectwo Stawno				350
	Sołectwo Stajkowo				150
				4210	4.230
	Sołectwo Antoniewo				300
	Sołectwo Goraj				210
	Sołectwo Jędrzejewo				300
	Sołectwo Lubasz				500
	Sołectwo Miłkowo				300
	Sołectwo Nowina				20
	Sołectwo Sokołowo				2.180
	Sołectwo Prusinowo				100
	Sołectwo Stajkowo				320
				4300	460
	Sołectwo Lubasz				460
6.	Kultura fizyczna i sport	926			730
			92605	4210	730
	Sołectwo Lubasz				500
	Sołectwo Stajkowo				230
	Ogółem wydatki jednostek pomocniczych				62.975

Załącznik nr 9
do uchwały nr III/23/06
Rady Gminy w Lubaszu
z dnia 28 grudnia 2006 r.

DOCHODY Z TYTUŁU WYDAWANIA ZEZWOLEŃ NA SPRZEDAŻ NAPOJÓW ALKOHOLOWYCH
I WYDATKI NA REALIZACJĘ ZADAŃ OKREŚLONYCH W PROGRAMIE PROFILAKTYKI
I ROZWIĄZYWANIA PROBLEMÓW ALKOHOLOWYCH NA 2007 R.

DOCHODY

Dz.	Rozdz.	§	Treść	Własne	Ogółem
756			Dochody od osób prawnych, od osób fizycznych i od innych jednostek nieposiadających osobowości prawnej oraz wydatki związane z ich poborem	126.000,00	126.000,00
	75618		Wpływy z innych opłat stanowiących dochody jednostek samorządu terytorialnego na podstawie ustaw	126.000,00	126.000,00
		0480	Wpływy z opłat za zezwolenia na sprzedaż alkoholu	126.000,00	126.000,00
			Razem	126.000,00	126.000,00

WYDATKI

Dz.	Rozdz.	§	Treść	Własne	Ogółem
851			Ochrona zdrowia	126.000,00	126.000,00
	85154		Przeciwdziałanie alkoholizmowi	126.000,00	126.000,00
		3110	Świadczenia społeczne	30.000,00	30.000,00
		4110	Składki na ubezpieczenia społeczne	1.200,00	1.200,00
		4120	Składki na Fundusz Pracy	100,00	100,00
		4170	Wynagrodzenia bezosobowe	35.700,00	35.700,00
		4210	Zakup materiałów i wyposażenia	19.100,00	19.100,00
		4300	Zakup usług pozostałych	39.900,00	39.900,00
			Razem	126.000,00	126.000,00

WYDATKI

Dz.	Rozdz.	§	Treść	Własne	Ogółem
851			Ochrona zdrowia	500,00	500,00
	85153		Zwalczanie narkomanii	500,00	500,00
		4300	Zakup usług pozostałych	500,00	500,00
			Razem	500,00	500,00

Załącznik nr 10
do uchwały nr III/23/06
Rady Gminy w Lubaszcu
z dnia 28 grudnia 2006 r.

ZAKRES I KWOTY DOTACJI DLA ZAKŁADU BUDŻETOWEGO W 2007R.

Dz.	Rozdz.	Nazwa jednostki	Zakres dotacji	Kwota dotacji
900	90003	Gminny Ośrodek Wypoczynku i Gospodarki Komunalnej w Lubaszcu	1.Oczyszczanie wsi oraz utrzymanie terenów zielonych i rekreacyjnych: -dopł. do 1m ³ ścieków = 1,98 zł; 1,98 zł x ok. 10.138 m ³ ścieków oraz dopł. do 1 rbh = 28,48 zł; 28,48 zł x ok.750rbh	41.440
			2. Zbiórka odpadów: - dopł. do 1 t odpadów = 75,18zł; 75,18 zł x ok. 1045t	78.560
		Ogółem:		120.000

Załącznik nr 11
do uchwały nr III/23/06
Rady Gminy w Lubaszcu
z dnia 28 grudnia 2006 r.

PLAN PRZYCHODÓW I WYDATKÓW ZAKŁADU BUDŻETOWEGO NA 2007 ROK.

Lp.	Wyszczególnienie	Przychody		Wydatki	
		Ogółem	w tym: dotacja z budżetu	Ogółem	w tym: wpłata do budżetu
1.	Gminny Ośrodek Wypoczynku i Gospodarki Komunalnej w Lubaszcu	666.400	112.150	642.900	-
	- wynagrodzenia			207.614	
	- pochodne od wynagrodzeń			27.214	

Załącznik nr 12
do uchwały nr III/23/06
Rady Gminy w Lubaszu
z dnia 28 grudnia 2006 r.

PLAN PRZYCHODÓW I WYDATKÓW GMINNEGO FUNDUSZU
OCHRONY ŚRODOWISKA I GOSPODARKI WODNEJ W 2007 R.
DZ.900 ROZDZ. 90011

Lp.	Wyszczególnienie	Plan
	Stan funduszu na początek roku	500
I.	PRZYCHODY	17.500
	§0690 - Wpływy z różnych opłat	17.500
II.	WYDATKI	17.500
1.	Wydatki bieżące	15.500
	Realizacja przedsięwzięć związanych z gospodarką odpadami	6.300
	§4300 - Zakup usług pozostałych	6.300
	Utrzymanie i urządzenie terenów zieleni	7.700
	§4170 - Wynagrodzenia bezosobowe	300
	§4210 - Zakup materiałów i wyposażenia	7.400
	Działania z zakresu rolnictwa ekologicznego bezpośrednio oddziałujące na stan gleby	1.500
	§4300 - Zakup usług pozostałych	1.500
2.	Wydatki majątkowe	2.000
	§6110 – Wydatki inwestycyjne funduszy celowych (dopłata –sfinansowanie części kosztów budowy przyzagrodowych oczyszczalni ścieków)	2.000
	Stan funduszu na koniec roku	500

2430

UCHWAŁA Nr IV/22/06 RADY GMINY W CHODZIEŻY

z dnia 29 grudnia 2006 r.

w sprawie uchwalenia budżetu gminy Chodzież na rok 2007

Na podstawie art. 18 ust. 2 pkt 4, pkt 9 lit d, pkt 10 ustawy z dnia 8 marca 1990 r. o samorządzie gminnym (Dz.U. z 2001 r. Nr 142, poz. 1591, z 2002 r. Nr 23, poz. 220, Nr 62, poz. 558, Nr 113, poz. 984, Nr 153, poz. 1271, Nr 214, poz. 1806, z 2003 r. Nr 80, poz. 717, Nr 162, poz. 1568, z 2004 r. Nr 102, poz. 1055, Nr 116, poz. 1203 oraz z 2005 r. Nr 172, poz. 1441 i Nr 175, poz. 1457) oraz art. 165, 166, 182, 184 ust. 1 pkt 1, 2, 3, 4, 5, 6, 7, 8, 9, 10, 13, 14, ust. 2 pkt 1, 2, 3, ust. 3, 188 ust. 2 art. 195 ust. 2 oraz art. 24 ust. 11 ustawy z dnia 30 czerwca 2005 r. o finansach publicznych (Dz.U. z 2005 r. Nr 249, poz. 2104) oraz art. 420 ustawy z dnia 27 kwietnia 2001 r. Prawo ochrony środowiska (Dz.U. z 2006 r. Nr 129, poz. 902 ze zmianami) Rada Gminy w Chodzieży uchwala co następuje:

§1. 1. Ustala się dochody budżetu gminy Chodzież w wysokości – 10.612.689 zł (zgodnie z załącznikiem nr I do uchwały) z tego:

- dotacje celowe z budżetu państwa na realizację zadań z zakresu administracji rządowej oraz innych zadań zleconych gminie ustawami w wysokości – 2.443.100 zł.
- dotacje celowe na realizację własnych zadań bieżących gmin – 161.000 zł

2. Ustala się wydatki budżetu gminy Chodzież w wysokości – 11.504.859 zł (zgodnie z załącznikiem nr 2 do uchwały) z tego:

- wydatki bieżące – 8.699.152 zł w tym:

- wynagrodzenia – 3.060.605 zł
- pochodne od wynagrodzeń - 660.963 zł
- wydatki na obsługę długu (odsetki od pożyczek) – 50.000 zł
- rezerwa ogólna – 50.000 zł
- dotacje celowe przekazane miastu Chodzież na zadania bieżące realizowane na podstawie porozumień – 85.657 zł
- dotacje przedmiotowe z budżetu dla jednostek niezaliczanych do sektora finansów publicznych – 45.000 zł
- wydatki na finansowanie inwestycji (załącznik nr 3) – 2.805.707 zł

3. Ustala się deficyt budżetu gminy w kwocie - 892.170 zł

Przychody i rozchody budżetu określa załącznik nr 5

§2. 1. Ustala się dochody na zadania zlecone z zakresu administracji rządowej odprowadzane do budżetu państwa w wysokości – 15.000 zł

2. Ustala się dotacje na zadania z zakresu administracji rządowej w kwocie: 2.443.150 zł oraz wydatki na zadania z zakresu administracji rządowej w wysokości – 2.443.150 zł

Punkt 1 i 2 określa załącznik nr 6 i 7.

§3. Ustala się limity wydatków na wieloletnie programy inwestycyjne, zgodnie z załącznikiem nr 4.

§4. 1. Ustala się dochody z tytułu wydawania zezwoleń na sprzedaż napojów alkoholowych w kwocie – 40.653 zł

2. Ustala się wydatki na realizację zadań określonych w programie profilaktyki i rozwiązywania problemów alkoholowych i narkomanii w kwocie – 40.653 zł jako odrębne postanowienie paragrafowe.

zgodnie w załącznikiem nr 10).

§5. Określa się wydatki na programy i projekty ze środków strukturalnych i Funduszu Spójności w kwocie – 497.250 zł

zgodnie w załącznikiem nr 8.

§6. Zatwierdza się zestawienie przychodów i wydatków gminnego funduszu ochrony środowiska i gospodarki wodnej w następujących kwotach:

- przychody – 20.000 zł
- wydatki – 85.000 zł zgodnie z załącznikiem nr 9.

§7. Ustala się limit zobowiązań z tytułu zaciągniętych kredytów i pożyczek na:

- pokrycie występującego w ciągu roku przejściowego deficytu budżetu w kwocie – 500.000 zł
- finansowanie planowanych przychodów budżetu w kwocie – 1.349.026 zł

§8. Upoważnia się Wójta Gminy do zaciągania zobowiązań:

- na finansowanie wydatków związanych z wieloletnim programem inwestycyjnym do wysokości określonych w budżecie,
- na finansowanie programów i projektów ze środków UE oraz środków pochodzących ze źródeł zagranicznych, niepodlegających zwrotowi do wysokości określonych w budżecie,
- z tytułu umów, których realizacja w roku następnym jest niezbędna do zapewnienia ciągłości działania jednostki i termin zapłaty upływa w roku następnym do kwoty 500.000 zł

§9. Upoważnia się Wójta Gminy do lokowania wolnych środków budżetowych na rachunkach bankowych w innych bankach niż bank prowadzący obsługę budżetu.

§10. Upoważnia się Wójta Gminy do dokonywania zmian w planie wydatków w zakresie przeniesień planowanych wydatków bieżących pomiędzy paragrafami i rozdziałami w ramach tego samego działu klasyfikacji budżetowej (z wyłączeniem wynagrodzeń i pochodnych od wynagrodzeń, dotacji).

§11. Upoważnia się Wójta Gminy do zaciągania długu oraz do spłat zobowiązań do wysokości określonych w budżecie.

§12. Ustala się kwotę 500.000 zł do której Wójt Gminy może zaciągać pożyczki i kredyty krótkoterminowe w roku budżetowym i upoważnia się Wójta Gminy do zaciągania kredytów i pożyczek na pokrycie występującego w ciągu roku budżetowego przejściowego deficytu budżetu.

§13. Ustala się kwotę 500.000 zł do wysokości której Wójt Gminy może samodzielnie zaciągać zobowiązania.

§14. Wykonanie uchwały powierza się Wójtowi Gminy.

§15. Uchwała wchodzi w życie z dniem podjęcia z mocą od 1 stycznia 2007 roku i podlega publikacji w Dzienniku Urzędowym Województwa Wielkopolskiego.

Przewodniczący Rady
(-) *Iwona Górska*

Załącznik nr 1
do Uchwały Nr IV/22/06
Rady Gminy w Chodzieży
z dnia 29 grudnia 2006 r.

DOCHODY BUDŻETU GMINY CHODZIEŻ NA ROK 2007

Dz.	Rozdz.	§	Treść	Ogółem
020			Leśnictwo	3.500,00
	02001		Gospodarka leśna	3.500,00
		0750	Dochody z najmu i dzierżawy składników majątkowych Skarbu Państwa, jednostek samorządu terytorialnego lub innych jednostek zaliczanych do sektora finansów publicznych oraz innych umów o podobnym charakterze	3.500,00
700			Gospodarka mieszkaniowa	191.780,00
	70005		Gospodarka gruntami i nieruchomościami	191.780,00
		0470	Wpływy z opłat za zarząd, użytkowanie i użytkowanie wieczyste nieruchomości	3.860,00
		0750	Dochody z najmu i dzierżawy składników majątkowych Skarbu Państwa, jednostek samorządu terytorialnego lub innych jednostek zaliczanych do sektora finansów publicznych oraz innych umów o podobnym charakterze	75.850,00
		0830	Wpływy z usług	5.000,00
		0870	Wpływy ze sprzedaży składników majątkowych	104.070,00
		0920	Pozostałe odsetki	3.000,00
750			Administracja publiczna	47.850,00
	75011		Urzędy wojewódzkie	47.450,00
		2010	Dotacje celowe otrzymane z budżetu państwa na realizację zadań bieżących z zakresu administracji rządowej oraz innych zadań zleconych gminie (związkom gmin) ustawami	46.700,00
		2360	Dochody jednostek samorządu terytorialnego związane z realizacją zadań z zakresu administracji rządowej oraz innych zadań zleconych ustawami	750,00
	75023		Urzędy gmin (miast i miast na prawach powiatu)	400,00
		0830	Wpływy z usług	400,00
751			Urzędy naczelnych organów władzy państwowej, kontroli i ochrony prawa oraz sądownictwa	850,00
	75101		Urzędy naczelnych organów władzy państwowej, kontroli i ochrony prawa	850,00
		2010	Dotacje celowe otrzymane z budżetu państwa na realizację zadań bieżących z zakresu administracji rządowej oraz innych zadań zleconych gminie (związkom gmin) ustawami	850,00
754			Bezpieczeństwo publiczne i ochrona przeciwpożarowa	2.500,00
	75414		Obrona cywilna	2.500,00
		2010	Dotacje celowe otrzymane z budżetu państwa na realizację zadań bieżących z zakresu administracji rządowej oraz innych zadań zleconych gminie (związkom gmin) ustawami	2.500,00
756			Dochody od osób prawnych, od osób fizycznych i od innych jednostek nieposiadających osobowości prawnej oraz wydatki związane z ich poborem	4.500.682,00
	75601		Wpływy z podatku dochodowego od osób fizycznych	400,00
		0350	Podatek od działalności gospodarczej osób fizycznych, opłacany w formie karty podatkowej	400,00
	75615		Wpływy z podatku rolnego, podatku leśnego, podatku od czynności cywilnoprawnych, podatków i opłat lokalnych od osób prawnych i innych jednostek organizacyjnych	1.726.009,00
		0310	Podatek od nieruchomości	1.278.423,00
		0320	Podatek rolny	135.865,00
		0330	Podatek leśny	206.271,00
		0340	Podatek od środków transportowych	9.510,00
		0500	Podatek od czynności cywilnoprawnych	600,00
		0910	Odsetki od nieterminowych wpłat z tytułu podatków i opłat	10,00
		2680	Rekompensaty utraconych dochodów w podatkach i opłatach lokalnych	95.330,00
	75616		Wpływy z podatku rolnego, podatku leśnego, podatku od spadków i darowizn, podatku od czynności cywilnoprawnych oraz podatków i opłat lokalnych od osób fizycznych	1.132.309,00
		0310	Podatek od nieruchomości	775.352,00
		0320	Podatek rolny	174.153,00
		0330	Podatek leśny	2.453,00
		0340	Podatek od środków transportowych	71.101,00
		0360	Podatek od spadków i darowizn	300,00
		0370	Podatek od posiadania psów	4.350,00
		0450	Wpływy z opłaty administracyjnej za czynności urzędowe	4.500,00
		0500	Podatek od czynności cywilnoprawnych	100.000,00
		0910	Odsetki od nieterminowych wpłat z tytułu podatków i opłat	100,00

	75618		Wpływy z innych opłat stanowiących dochody jednostek samorządu terytorialnego na podstawie ustaw	50.653,00
		0410	Wpływy z opłaty skarbowej	10.000,00
		0480	Wpływy z opłat za zezwolenia na sprzedaż alkoholu	40.653,00
	75621		Udziały gmin w podatkach stanowiących dochód budżetu państwa	1.576.311,00
		0010	Podatek dochodowy od osób fizycznych	1.541.311,00
		0020	Podatek dochodowy od osób prawnych	35.000,00
	75647		Pobór podatków, opłat i niepodatkowych należności budżetowych	15.000,00
		0910	Odsetki od nieterminowych wpłat z tytułu podatków i opłat	15.000,00
	758		Różne rozliczenia	3.222.627,00
	75801		Część oświatowa subwencji ogólnej dla jednostek samorządu terytorialnego	2.207.202,00
		2920	Subwencje ogólne z budżetu państwa	2.207.202,00
	75807		Część wyrównawcza subwencji ogólnej dla gmin	874.583,00
		2920	Subwencje ogólne z budżetu państwa	874.583,00
	75814		Różne rozliczenia finansowe	70.000,00
		0920	Pozostałe odsetki	40.000,00
		0970	Wpływy z różnych dochodów	30.000,00
	75831		Część równoważąca subwencji ogólnej dla gmin	70.842,00
		2920	Subwencje ogólne z budżetu państwa	70.842,00
	801		Oświata i wychowanie	79.000,00
	80104		Przedszkola	45.000,00
		0830	Wpływy z usług	45.000,00
	80113		Dowożenie uczniów do szkół	34.000,00
		2710	Wpływy z tytułu pomocy finansowej udzielanej między jednostkami samorządu terytorialnego na dofinansowanie własnych zadań bieżących	34.000,00
	852		Pomoc społeczna	2.555.100,00
	85212		Świadczenia rodzinne, zaliczka alimentacyjna oraz składki na ubezpieczenia emerytalne i rentowe z ubezpieczenia społecznego	2.287.900,00
		2010	Dotacje celowe otrzymane z budżetu państwa na realizację zadań bieżących z zakresu administracji rządowej oraz innych zadań zleconych gminie (związkom gmin) ustawami	2.287.900,00
	85213		Składki na ubezpieczenie zdrowotne opłacane za osoby pobierające niektóre świadczenia z pomocy społecznej oraz niektóre świadczenia rodzinne	13.800,00
		2010	Dotacje celowe otrzymane z budżetu państwa na realizację zadań bieżących z zakresu administracji rządowej oraz innych zadań zleconych gminie (związkom gmin) ustawami	13.800,00
	85214		Zasiłki i pomoc w naturze oraz składki na ubezpieczenia emerytalne i rentowe	159.900,00
		2010	Dotacje celowe otrzymane z budżetu państwa na realizację zadań bieżących z zakresu administracji rządowej oraz innych zadań zleconych gminie (związkom gmin) ustawami	91.400,00
		2030	Dotacje celowe otrzymane z budżetu państwa na realizację własnych zadań bieżących gmin (związków gmin)	68.500,00
	85219		Ośrodki pomocy społecznej	74.900,00
		2030	Dotacje celowe otrzymane z budżetu państwa na realizację własnych zadań bieżących gmin (związków gmin)	74.900,00
	85228		Usługi opiekuńcze i specjalistyczne usługi opiekuńcze	1.000,00
		0830	Wpływy z usług	1.000,00
	85295		Pozostała działalność	17.600,00
		2030	Dotacje celowe otrzymane z budżetu państwa na realizację własnych zadań bieżących gmin (związków gmin)	17.600,00
	900		Gospodarka komunalna i ochrona środowiska	8.800,00
	90001		Gospodarka ściekowa i ochrona wód	8.000,00
		6290	Środki na dofinansowanie własnych inwestycji gmin (związków gmin), powiatów (związków powiatów), samorządów województw, pozyskane z innych źródeł	8.000,00
	90020		Wpływy i wydatki związane z gromadzeniem środków z opłat produktowych	800,00
		0400	Wpływy z opłaty produktowej	800,00
			Razem	10.12.689,00

Załącznik nr 2
do Uchwały Nr IV/22/06
Rady Gminy w Chodzieży
z dnia 29 grudnia 2006 r.

WYDATKI BUDŻETU GMINY CHODZIEŻ NA ROK 2006

Dz.	Rozdz.	§	Treść	Ogółem
010			Rolnictwo i łowiectwo	227.200,00
	01010		Infrastruktura wodociągowa i sanitacyjna wsi	221.000,00
		6050	Wydatki inwestycyjne jednostek budżetowych	221.000,00
	01030		Izby rolnicze	6.200,00
		2850	Wpłaty gmin na rzecz izb rolniczych w wysokości 2% uzyskanych wpływów z podatku rolnego	6.200,00
600			Transport i łączność	451.485,00
	60004		Lokalny transport zbiorowy	59.800,00
		2310	Dotacje celowe przekazane gminie na zadania bieżące realizowane na podstawie porozumień (umów) między jednostkami samorządu terytorialnego	59.800,00
	60016		Drogi publiczne gminne	391.685,00
		4170	Wynagrodzenia bezosobowe	20.000,00
		4210	Zakup materiałów i wyposażenia	25.000,00
		4270	Zakup usług remontowych	150.000,00
		4300	Zakup usług pozostałych	55.000,00
		4520	Opłaty na rzecz budżetów jednostek samorządu terytorialnego	1.685,00
		6050	Wydatki inwestycyjne jednostek budżetowych	140.000,00
700			Gospodarka mieszkaniowa	73.500,00
	70005		Gospodarka gruntami i nieruchomościami	73.500,00
		4210	Zakup materiałów i wyposażenia	1.500,00
		4260	Zakup energii	2.000,00
		4270	Zakup usług remontowych	10.000,00
		4300	Zakup usług pozostałych	60.000,00
710			Działalność usługowa	22.500,00
	71014		Opracowania geodezyjne i kartograficzne	20.000,00
		4300	Zakup usług pozostałych	20.000,00
	71035		Cmentarze	2.500,00
		4210	Zakup materiałów i wyposażenia	500,00
		4300	Zakup usług pozostałych	2.000,00
750			Administracja publiczna	1.291.060,00
	75011		Urzędy wojewódzkie	46.700,00
		4010	Wynagrodzenia osobowe pracowników	33.120,00
		4040	Dodatkowe wynagrodzenie roczne	2.720,00
		4110	Składki na ubezpieczenia społeczne	6.408,00
		4120	Składki na Fundusz Pracy	878,00
		4210	Zakup materiałów i wyposażenia	1.809,00
		4300	Zakup usług pozostałych	1.000,00
		4440	Odpisy na zakładowy fundusz świadczeń socjalnych	765,00
	75022		Rady gmin (miast i miast na prawach powiatu)	63.000,00
		3030	Różne wydatki na rzecz osób fizycznych	60.000,00
		4210	Zakup materiałów i wyposażenia	1.000,00
		4300	Zakup usług pozostałych	1.000,00
		4410	Podróże służbowe krajowe	1.000,00
	75023		Urzędy gmin (miast i miast na prawach powiatu)	1.147.760,00
		4010	Wynagrodzenia osobowe pracowników	660.888,00
		4040	Dodatkowe wynagrodzenie roczne	49.000,00
		4110	Składki na ubezpieczenia społeczne	126.857,00
		4120	Składki na Fundusz Pracy	17.379,00
		4170	Wynagrodzenia bezosobowe	5.000,00
		4210	Zakup materiałów i wyposażenia	50.000,00
		4260	Zakup energii	23.200,00
		4270	Zakup usług remontowych	30.000,00
		4280	Zakup usług zdrowotnych	500,00
		4300	Zakup usług pozostałych	60.000,00
		4350	Zakup usług dostępu do sieci internet	5.000,00
		4360	Opłaty z tytułu zakupu usług telekomunikacyjnych telefonii komórkowej	6.000,00
		4370	Opłaty z tytułu zakupu usług telekomunikacyjnych telefonii stacjonarnej	12.000,00

		4410	Podróże służbowe krajowe	22.000,00
		4430	Różne opłaty i składki	19.000,00
		4440	Odpisy na zakładowy fundusz świadczeń socjalnych	13.936,00
		4530	Podatek od towarów i usług (VAT)	5.000,00
		4740	Zakup materiałów papierniczych do sprzętu drukarskiego i urządzeń kserograficznych	10.000,00
		4750	Zakup akcesoriów komputerowych, w tym programów i licencji	10.000,00
		6060	Wydatki na zakupy inwestycyjne jednostek budżetowych	22.000,00
	75075		Promocja jednostek samorządu terytorialnego	10.000,00
		4210	Zakup materiałów i wyposażenia	5.000,00
		4300	Zakup usług pozostałych	5.000,00
	75095		Pozostała działalność	23.600,00
		3030	Różne wydatki na rzecz osób fizycznych	16.500,00
		4010	Wynagrodzenia osobowe pracowników	5.000,00
		4110	Składki na ubezpieczenia społeczne	1.400,00
		4120	Składki na Fundusz Pracy	500,00
		4300	Zakup usług pozostałych	200,00
751			Urzędy naczelnych organów władzy państwowej, kontroli i ochrony prawa oraz sądownictwa	850,00
	75101		Urzędu naczelnych organów władzy państwowej, kontroli i ochrony prawa	850,00
		4170	Wynagrodzenia bezosobowe	600,00
		4210	Zakup materiałów i wyposażenia	250,00
754			Bezpieczeństwo publiczne i ochrona przeciwpożarowa	45.200,00
	75403		Jednostki terenowe Policji	4.000,00
		4210	Zakup materiałów i wyposażenia	4.000,00
	75412		Ochotnicze straże pożarne	38.700,00
		2630	Dotacja przedmiotowa z budżetu dla jednostek niezaliczanych do sektora finansów publicznych	24.000,00
		3030	Różne wydatki na rzecz osób fizycznych	2.000,00
		4170	Wynagrodzenia bezosobowe	2.000,00
		4210	Zakup materiałów i wyposażenia	6.000,00
		4260	Zakup energii	1.500,00
		4300	Zakup usług pozostałych	2.000,00
		4430	Różne opłaty i składki	1.200,00
	75414		Obrona cywilna	2.500,00
		4210	Zakup materiałów i wyposażenia	2.500,00
756			Dochody od osób prawnych, od osób fizycznych i od innych jednostek nieposiadających osobowości prawnej oraz wydatki związane z ich poborem	25.500,00
	75647		Pobór podatków, opłat i niepodatkowych należności budżetowych	25.500,00
		4100	Wynagrodzenia agencyjno - prowizyjne	25.000,00
		4210	Zakup materiałów i wyposażenia	500,00
757			Obsługa długu publicznego	50.000,00
	75702		Obsługa papierów wartościowych, kredytów i pożyczek jednostek samorządu terytorialnego	50.000,00
		8070	Odsetki i dyskonto od krajowych skarbowych papierów wartościowych oraz od krajowych pożyczek i kredytów	50.000,00
758			Różne rozliczenia	50.000,00
	75818		Rezerwy ogólne i celowe	50.000,00
		4810	Rezerwy	50.000,00
801			Oświata i wychowanie	4.325.939,00
	80101		Szkoły podstawowe	2.437.416,00
		3020	Wydatki osobowe niezaliczone do wynagrodzeń	85.300,00
		4010	Wynagrodzenia osobowe pracowników	1.150.000,00
		4040	Dodatkowe wynagrodzenie roczne	88.700,00
		4110	Składki na ubezpieczenia społeczne	242.300,00
		4120	Składki na Fundusz Pracy	34.000,00
		4170	Wynagrodzenia bezosobowe	3.500,00
		4210	Zakup materiałów i wyposażenia	40.000,00
		4240	Zakup pomocy naukowych, dydaktycznych i książek	3.500,00
		4260	Zakup energii	16.000,00
		4270	Zakup usług remontowych	3.000,00
		4300	Zakup usług pozostałych	10.000,00
		4350	Zakup usług dostępu do sieci internet	3.500,00
		4360	Opłaty z tytułu zakupu usług telekomunikacyjnych telefonii komórkowej	1.800,00
		4370	Opłaty z tytułu zakupu usług telekomunikacyjnych telefonii stacjonarnej	3.000,00
		4410	Podróże służbowe krajowe	1.500,00
		4430	Różne opłaty i składki	3.000,00
		4440	Odpisy na zakładowy fundusz świadczeń socjalnych	96.000,00

	6050	Wydatki inwestycyjne jednostek budżetowych	652.316,00
80103		Oddziały przedszkolne w szkołach podstawowych	285.990,00
	3020	Wydatki osobowe niezaliczone do wynagrodzeń	11.050,00
	4010	Wynagrodzenia osobowe pracowników	192.200,00
	4040	Dodatkowe wynagrodzenie roczne	9.600,00
	4110	Składki na ubezpieczenia społeczne	37.100,00
	4120	Składki na Fundusz Pracy	5.200,00
	4170	Wynagrodzenia bezosobowe	1.500,00
	4210	Zakup materiałów i wyposażenia	3.500,00
	4240	Zakup pomocy naukowych, dydaktycznych i książek	1.500,00
	4260	Zakup energii	8.800,00
	4270	Zakup usług remontowych	1.500,00
	4300	Zakup usług pozostałych	1.500,00
	4370	Opłaty z tytułu zakupu usług telekomunikacyjnych telefonii stacjonarnej	600,00
	4410	Podróże służbowe krajowe	300,00
	4430	Różne opłaty i składki	500,00
	4440	Odpisy na zakładowy fundusz świadczeń socjalnych	11.140,00
80104		Przedszkola	252.560,00
	3020	Wydatki osobowe niezaliczone do wynagrodzeń	6.930,00
	4010	Wynagrodzenia osobowe pracowników	111.600,00
	4040	Dodatkowe wynagrodzenie roczne	9.100,00
	4110	Składki na ubezpieczenia społeczne	21.800,00
	4120	Składki na Fundusz Pracy	3.100,00
	4170	Wynagrodzenia bezosobowe	1.000,00
	4210	Zakup materiałów i wyposażenia	15.000,00
	4220	Zakup środków żywności	35.000,00
	4240	Zakup pomocy naukowych, dydaktycznych i książek	2.000,00
	4260	Zakup energii	27.000,00
	4270	Zakup usług remontowych	3.500,00
	4300	Zakup usług pozostałych	7.000,00
	4370	Opłaty z tytułu zakupu usług telekomunikacyjnych telefonii stacjonarnej	1.000,00
	4410	Podróże służbowe krajowe	1.500,00
	4430	Różne opłaty i składki	500,00
	4440	Odpisy na zakładowy fundusz świadczeń socjalnych	6.530,00
80110		Gimnazja	964.093,00
	2320	Dotacje celowe przekazane dla powiatu na zadania bieżące realizowane na podstawie porozumień (umów) między jednostkami samorządu terytorialnego	53.622,00
	3020	Wydatki osobowe niezaliczone do wynagrodzeń	18.250,00
	4010	Wynagrodzenia osobowe pracowników	295.500,00
	4040	Dodatkowe wynagrodzenie roczne	24.500,00
	4110	Składki na ubezpieczenia społeczne	58.900,00
	4120	Składki na Fundusz Pracy	8.300,00
	4170	Wynagrodzenia bezosobowe	1.000,00
	4210	Zakup materiałów i wyposażenia	10.000,00
	4240	Zakup pomocy naukowych, dydaktycznych i książek	1.000,00
	4260	Zakup energii	4.000,00
	4270	Zakup usług remontowych	1.000,00
	4300	Zakup usług pozostałych	5.000,00
	4350	Zakup usług dostępu do sieci internet	1.500,00
	4360	Opłaty z tytułu zakupu usług telekomunikacyjnych telefonii komórkowej	600,00
	4370	Opłaty z tytułu zakupu usług telekomunikacyjnych telefonii stacjonarnej	1.000,00
	4410	Podróże służbowe krajowe	500,00
	4430	Różne opłaty i składki	1.000,00
	4440	Odpisy na zakładowy fundusz świadczeń socjalnych	23.280,00
	6620	Dotacje celowe przekazane dla powiatu na inwestycje i zakupy inwestycyjne realizowane na podstawie porozumień (umów) między jednostkami samorządu terytorialnego	455.141,00
80113		Dowożenie uczniów do szkół	270.950,00
	3020	Wydatki osobowe niezaliczone do wynagrodzeń	500,00
	4010	Wynagrodzenia osobowe pracowników	29.000,00
	4040	Dodatkowe wynagrodzenie roczne	1.900,00
	4110	Składki na ubezpieczenia społeczne	5.400,00
	4120	Składki na Fundusz Pracy	800,00
	4170	Wynagrodzenia bezosobowe	12.000,00
	4210	Zakup materiałów i wyposażenia	80.000,00
	4260	Zakup energii	200,00

		4270	Zakup usług remontowych	20.000,00
		4300	Zakup usług pozostałych	115.000,00
		4360	Opłaty z tytułu zakupu usług telekomunikacyjnych telefonii komórkowej	600,00
		4410	Podróże służbowe krajowe	200,00
		4430	Różne opłaty i składki	4.000,00
		4440	Odpisy na zakładowy fundusz świadczeń socjalnych	1.350,00
	80114		Zespoły obsługi ekonomiczno-administracyjnej szkół	99.230,00
		4010	Wynagrodzenia osobowe pracowników	62.300,00
		4040	Dodatkowe wynagrodzenie roczne	5.400,00
		4110	Składki na ubezpieczenia społeczne	11.500,00
		4120	Składki na Fundusz Pracy	2.000,00
		4170	Wynagrodzenia bezosobowe	2.000,00
		4210	Zakup materiałów i wyposażenia	8.000,00
		4300	Zakup usług pozostałych	5.000,00
		4410	Podróże służbowe krajowe	1.000,00
		4430	Różne opłaty i składki	500,00
		4440	Odpisy na zakładowy fundusz świadczeń socjalnych	1.530,00
	80146		Dokształcanie i doskonalenie nauczycieli	15.700,00
		4210	Zakup materiałów i wyposażenia	3.140,00
		4300	Zakup usług pozostałych	12.560,00
	851		Ochrona zdrowia	40.653,00
	85153		Zwalczanie narkomanii	4.800,00
		4210	Zakup materiałów i wyposażenia	1.500,00
		4300	Zakup usług pozostałych	3.300,00
	85154		Przeciwdziałanie alkoholizmowi	35.853,00
		4110	Składki na ubezpieczenia społeczne	2.200,00
		4120	Składki na Fundusz Pracy	300,00
		4170	Wynagrodzenia bezosobowe	23.527,00
		4210	Zakup materiałów i wyposażenia	3.000,00
		4300	Zakup usług pozostałych	6.602,00
		4410	Podróże służbowe krajowe	224,00
	852		Pomoc społeczna	3.045.006,00
	85212		Świadczenia rodzinne, zaliczka alimentacyjna oraz składki na ubezpieczenia emerytalne i rentowe z ubezpieczenia społecznego	2.287.900,00
		3110	Świadczenia społeczne	2.189.263,00
		4010	Wynagrodzenia osobowe pracowników	34.404,00
		4040	Dodatkowe wynagrodzenie roczne	1.847,00
		4110	Składki na ubezpieczenia społeczne	36.916,00
		4120	Składki na Fundusz Pracy	938,00
		4170	Wynagrodzenia bezosobowe	6.000,00
		4210	Zakup materiałów i wyposażenia	4.000,00
		4280	Zakup usług zdrowotnych	100,00
		4300	Zakup usług pozostałych	9.000,00
		4410	Podróże służbowe krajowe	400,00
		4440	Odpisy na zakładowy fundusz świadczeń socjalnych	800,00
		4570	Odsetki od nieterminowych wpłat z tytułu podatków i opłat	2.000,00
		4740	Zakup materiałów papierniczych do sprzętu drukarskiego i urządzeń kserograficznych	2.232,00
	85213		Składki na ubezpieczenie zdrowotne opłacane za osoby pobierające niektóre świadczenia z pomocy społecznej oraz niektóre świadczenia rodzinne	13.800,00
		4130	Składki na ubezpieczenie zdrowotne	13.800,00
	85214		Zasiłki i pomoc w naturze oraz składki na ubezpieczenia emerytalne i rentowe	245.700,00
		3110	Świadczenia społeczne	244.400,00
		4110	Składki na ubezpieczenia społeczne	1.300,00
	85215		Dodatki mieszkaniowe	190.000,00
		3110	Świadczenia społeczne	190.000,00
	85219		Ośrodki pomocy społecznej	179.856,00
		3020	Wydatki osobowe niezaliczone do wynagrodzeń	860,00
		4010	Wynagrodzenia osobowe pracowników	127.484,00
		4040	Dodatkowe wynagrodzenie roczne	9.845,00
		4110	Składki na ubezpieczenia społeczne	24.802,00
		4120	Składki na Fundusz Pracy	3.365,00
		4210	Zakup materiałów i wyposażenia	250,00
		4280	Zakup usług zdrowotnych	100,00
		4300	Zakup usług pozostałych	3.700,00
		4410	Podróże służbowe krajowe	3.900,00

		4430	Różne opłaty i składki	300,00
		4440	Odpisy na zakładowy fundusz świadczeń socjalnych	3.800,00
		4740	Zakup materiałów papierniczych do sprzętu drukarskiego i urządzeń kserograficznych	250,00
		4750	Zakup akcesoriów komputerowych, w tym programów i licencji	1.200,00
	85228		Usługi opiekuńcze i specjalistyczne usługi opiekuńcze	52.150,00
		4110	Składki na ubezpieczenia społeczne	2.350,00
		4170	Wynagrodzenia bezosobowe	23.800,00
		4300	Zakup usług pozostałych	26.000,00
	85295		Pozostała działalność	75.600,00
		3110	Świadczenia społeczne	75.600,00
	854		Edukacyjna opieka wychowawcza	2.000,00
	85415		Pomoc materialna dla uczniów	2.000,00
		3240	Stypendia dla uczniów	2.000,00
	900		Gospodarka komunalna i ochrona środowiska	897.465,00
	90001		Gospodarka ściekowa i ochrona wód	170.000,00
		4150	Dopłaty w spółkach prawa handlowego	160.000,00
		4300	Zakup usług pozostałych	10.000,00
	90002		Gospodarka odpadami	11.800,00
		4210	Zakup materiałów i wyposażenia	3.000,00
		4300	Zakup usług pozostałych	8.800,00
	90003		Oczyszczanie miast i wsi	29.665,00
		4010	Wynagrodzenia osobowe pracowników	18.000,00
		4110	Składki na ubezpieczenia społeczne	3.400,00
		4120	Składki na Fundusz Pracy	500,00
		4210	Zakup materiałów i wyposażenia	6.000,00
		4300	Zakup usług pozostałych	1.000,00
		4440	Odpisy na zakładowy fundusz świadczeń socjalnych	765,00
	90013		Schroniska dla zwierząt	3.000,00
		4300	Zakup usług pozostałych	3.000,00
	90015		Oświetlenie ulic, placów i dróg	110.000,00
		4210	Zakup materiałów i wyposażenia	1.000,00
		4260	Zakup energii	100.000,00
		4300	Zakup usług pozostałych	9.000,00
	90095		Pozostała działalność	573.000,00
		4270	Zakup usług remontowych	10.000,00
		4300	Zakup usług pozostałych	3.000,00
		6050	Wydatki inwestycyjne jednostek budżetowych	560.000,00
	921		Kultura i ochrona dziedzictwa narodowego	489.001,00
	92109		Domy i ośrodki kultury, świetlice i kluby	392.195,00
		2310	Dotacje celowe przekazane gminie na zadania bieżące realizowane na podstawie porozumień (umów) między jednostkami samorządu terytorialnego	5.375,00
		4010	Wynagrodzenia osobowe pracowników	3.570,00
		4110	Składki na ubezpieczenia społeczne	800,00
		4120	Składki na Fundusz Pracy	200,00
		4210	Zakup materiałów i wyposażenia	7.000,00
		4260	Zakup energii	11.000,00
		4270	Zakup usług remontowych	25.000,00
		4300	Zakup usług pozostałych	2.000,00
		6058	Wydatki inwestycyjne jednostek budżetowych	201.813,00
		6059	Wydatki inwestycyjne jednostek budżetowych	135.437,00
	92116		Biblioteki	20.482,00
		2310	Dotacje celowe przekazane gminie na zadania bieżące realizowane na podstawie porozumień (umów) między jednostkami samorządu terytorialnego	20.482,00
	92195		Pozostała działalność	76.324,00
		4110	Składki na ubezpieczenia społeczne	100,00
		4170	Wynagrodzenia bezosobowe	5.000,00
		4210	Zakup materiałów i wyposażenia	51.224,00
		4300	Zakup usług pozostałych	20.000,00
	926		Kultura fizyczna i sport	467.500,00
	92695		Pozostała działalność	467.500,00
		2630	Dotacja przedmiotowa z budżetu dla jednostek niezaliczanych do sektora finansów publicznych	21.000,00
		4170	Wynagrodzenia bezosobowe	3.000,00
		4210	Zakup materiałów i wyposażenia	15.000,00
		4300	Zakup usług pozostałych	10.000,00

	4410	Podróże służbowe krajowe	500,00
	6050	Wydatki inwestycyjne jednostek budżetowych	258.000,00
	6058	Wydatki inwestycyjne jednostek budżetowych	103.540,00
	6059	Wydatki inwestycyjne jednostek budżetowych	56.460,00
		Razem	11.504.859,00

Załącznik nr 3
do Uchwały nr IV/22/06
Rady Gminy w Chodzieży
z dnia 29 grudnia 2006 r.

PLAN WYDATKÓW NA ZADANIA INWESTYCYJNE NA ROK 2007

Dział	Rozdz.	Nazwa	Plan
010		Rolnictwo i łowiectwo	221.000
	01010	Infrastruktura wodociągowa i sanitacyjna wsi	221.000
		Podanin - budowa wodociągu (Nalepa, Gust itd.)	170.000
		Stróżewko - budowa wodociągu (p. Maciołek)	31.000
		Dokumentacje geodezyjne	20.000
600		Transport i łączność	140.000
	60016	Drogi publiczne gminne	140.000
		Pietronki - Adolfowo - budowa chodnika	70.000
		Dokumentacje drogowe	70.000
750		Administracja publiczna	22.000
	75023	Urzędy gmin	22.000
		Urząd Gminy - zakup sprzętu komputerowego	22.000
801		Oświata i wychowanie	1.107.457
	80101	Szkoły podstawowe	652.316
		Stróżewo - przebudowa szkoły podstawowej	652.316
	80110	Gimnazja	455.141
		Rataje - budowa gimnazjum gminnego (realizacja Starostwo)	455.141
900		Gospodarka komunalna i ochrona środowiska	560.000
	90095	Pozostała działalność	560.000
		Stróżewo-Krystynka - budowa kanalizacji	540.000
		Dokumentacje geodezyjne	20.000
921		Kultura i ochrona dziedzictwa narodowego	337.250
	92109	Domy, ośrodki kultury, świetlice, kluby	337.250
		Rataje - remont GOK	337.250
926		Kultura fizyczna i sport	418.000
	92695	Stróżewo - wykonanie płyty boiska	258.000
		Pietronki - Adolfowo (ścieżka rowerowa)	160.000
RAZEM			2.805.707

Załącznik nr 4
do Uchwały Nr IV/22/06
Rady Gminy w Chodzieży
z dnia 29 grudnia 2006 r.

PLAN WYDATKÓW NA WIELOLETNIE PROGRAMY INWESTYCYJNE

L. p	Dz.	Rozdz.	Nazwa programu inwestycyjnego, jego cel i zadania	Jednostka organ, realizująca program	Termin realizacji	Łączne nakłady inwestycyjne	Wysokość planowanych wydatków w latach 2007 - 2009		
							2007	2008	2009
I			budowa wodociągów - ochrona środowiska			251.000	221.000	215.000	185.000
1	010	01095	Podanin - budowa wodociągu (Nalepa, Gust)	UG	2006 - 2007	170.000	170.000		

2			Stróżewko - budowa wodociągu (Maciotek)	UG	2007	31.000	31.000		
3			dokumentacje geodezyjne	UG	2007 - 2009	50.000	20.000	30.000	
4			Rataje - rozbudowa sieci	UG	2008 - 2009	70.000		35.000	35.000
5			Oleśnica - uzbrojenie terenów budowlanych	UG	2008 - 2009	300.000		150.000	150.000
II			Modernizacja dróg publicznych gminnych			1.030.000	140.000	520.000	370.000
6	600	60016	Pietronki - Adolfowo - budowa chodnika	UG	2007	70.000	70.000		
7			dokumentacje geodezyjne	UG	2007 - 2009	110.000	70.000	20.000	20.000
8			Rataje - budowa drogi osiedle Dębowe I etap	UG	2008 - 2009	400.000		200.000	200.000
9			Strzelęcín - poszerzenie drogi	UG	2008	150.000		150.000	
10			Rataje - budowa drogi Zielone Wzgórza	UG	2008-2009	300.000		150.000	150.000
III			budowa kanalizacji sanitarnej - ochrona środowiska			1.000.000	560.000	40.000	400.000
11	900	90095	dokumentacje geodezyjne	UG	2007	20.000	20.000		
12			Stróżewo - Krystynka - kanalizacja	UG	2005-2007	540.000	540.000		
13			Oleśnica - likwidacja oczyszczalni (połączenie)	UG	2008-2009	440.000		40.000	400.000
IV			Inwestycje pozostałe			2515707	1.884.707	375.000	256.000
14	750	75023	Administracja publiczna			22.000	22.000		
			* Urząd Gminy - zakup komputerów i sprzętu elektr.	UG	2007	22.000	22.000		
			Oświata i wychowanie			1.107.457	1.107.457		
15	801	80101	* remont budynku Szkoły Podstawowej w Stróżewie	UG	2006 - 2007	652.316	652.316		
16		80110	* rozbudowa ZSLG Rataje	Powiat Chodzieski	2005 - 2007	455.141	455.141		
	921	92109	Domy kultury, świetlice			337.250	337.250		
17			* Rataje - remont GOK	UG	2007	337.250	337.250		
			Kultura fizyczna i sport			1.049.000	418.000	375.000	256.000
18	926	92695	* Stróżewo - budowa stadionu + strefa rekreacji dziecięcej	UG	2007 - 2009	889.000	258.000	375.000	256.000
19			* Pietronki - budowa ścieżki krajoznawczej	UG	2007	160.000	160.000		
			Ogółem wydatki			4.796.707	2.805.707	1.150.000	1.211.000

Załącznik nr 5
do Uchwały Nr IV/22/06
Rady Gminy w Chodzieży
z dnia 29 grudnia 2006 r.

PRZYCHODY I ROZCHODY ZWIĄZANE Z FINANSOWANIEM DEFICYTU BUDŻETOWEGO W ROKU 2007

Przychody, rozchody	Klasyfikacja przychodów i rozchodów	Kwota
I Przychody		1.349.026
- przychody zaciągniętych pożyczek i kredytów na rynku krajowym	§952	1.349.026
II Rozchody		456.856
spłata otrzymanych krajowych pożyczek i kredytów	§992	456.856
		892.170

Załącznik nr 6
do Uchwały Nr IV/22/06
Rady Gminy w Chodzieży
z dnia 29 grudnia 2006 r.

DOTACJE

1. Dotacje otrzymane do budżetu na zadania własne bieżące

Dz.	Rozdz.	§	Treść	Ogółem
852			Pomoc społeczna	161.000,00
	85214		Zasiłki i pomoc w naturze oraz składki na ubezpieczenia emerytalne i rentowe	68.500,00
		2030	Dotacje celowe otrzymane z budżetu państwa na realizację własnych zadań bieżących gmin (związków gmin)	68.500,00
	85219		Ośrodki pomocy społecznej	74.900,00
		2030	Dotacje celowe otrzymane z budżetu państwa na realizację własnych zadań bieżących gmin (związków gmin)	74.900,00
	85295		Pozostała działalność	17.600,00
		2030	Dotacje celowe otrzymane z budżetu państwa na realizację własnych zadań bieżących gmin (związków gmin)	13.692,00
			Razem	161.000,00

2. Dotacje otrzymane do budżetu na zadania zlecone z zakresu administracji rządowej

Dz.	Rozdz.	§	Treść	Plan
750			Administracja publiczna	46.700
	75011		Urzędy wojewódzkie	46.700
		2010	Dotacje celowe otrzymane z budżetu państwa na realizację zadań bieżących z zakresu administracji rządowej oraz innych zadań zleconych gminie ustawami	46.700
751			Urzędy naczelnych organów władzy państwowej, kontroli i ochrony prawa oraz sądownictwa kontroli i ochrony prawa	850
	75101		Urzędu naczelnych organów władzy państwowej,	850
		2010	Dotacje celowe otrzymane z budżetu państwa na realizację zadań bieżących z zakresu administracji rządowej oraz innych zadań zleconych gminie ustawami	850
754			Bezpieczeństwo publiczne i ochrona przeciwpożarowa	2.500
	75414		Obrona cywilna	2.500
		2010	Dotacje celowe otrzymane z budżetu państwa na realizację zadań bieżących z zakresu administracji rządowej oraz innych zadań zleconych gminie ustawami	2.500
852			Pomoc społeczna	2.393.100
	85212		Świadczenia rodzinne, zaliczka alimentacyjna oraz składki na ubezpieczenia emerytalne i rentowe z ubezpieczenia społecznego	2.287.900
		2010	Dotacje celowe otrzymane z budżetu państwa na realizację zadań bieżących z zakresu administracji rządowej oraz innych zadań zleconych gminie ustawami	2.287.900
	85213		Składki na ubezpieczenie zdrowotne opłacane za osoby pobierające niektóre świadczenia z pomocy społecznej oraz niektóre świadczenia rodzinne	13.800
		2010	Dotacje celowe otrzymane z budżetu państwa na realizację zadań bieżących z zakresu administracji rządowej oraz innych zadań zleconych gminie ustawami	13.800
	85214		Zasiłki i pomoc w naturze oraz składki na ubezpieczenia emeryt;	91.400
		2010	Dotacje celowe otrzymane z budżetu państwa na realizację zadań bieżących z zakresu administracji rządowej oraz innych zadań zleconych gminie ustawami	91.400
			Razem	2.443.150

3. Dotacje przekazane z budżetu

Dz.	Rozdz.	§	Treść	Ogółem
600			Transport i łączność	59.800,00
	60004		Lokalny transport zbiorowy	59.800,00
		2310	Dotacje celowe przekazane gminie na zadania bieżące realizowane na podstawie porozumień (umów) między jednostkami samorządu terytorialnego	59.800,00
754			Bezpieczeństwo publiczne i ochrona przeciwpożarowa	24.000,00
	75412		Ochotnicze straże pożarne	24.000,00
		2630	Dotacja przedmiotowa z budżetu dla jednostek niezaliczanych do sektora finansów publicznych	24.000,00
801			Oświata i wychowanie	508.763,00

	80110	Gimnazja	508.763,00
	2320	Dotacje celowe przekazane dla powiatu na zadania realizowane na podstawie porozumień (umów) między jednostkami samorządu terytorialnego	53.622,00
	6620	Dotacje celowe przekazane dla powiatu na inwestycje i zakupy inwestycyjne realizowane na podstawie porozumień (umów) między jednostkami samorządu terytorialnego	455.141,00
921		Kultura i ochrona dziedzictwa narodowego	25.857,00
	92109	Domy i ośrodki kultury, świetlice i kluby	5.375,00
	2310	Dotacje celowe przekazane gminie na zadania bieżące realizowane na podstawie porozumień (umów) między jednostkami samorządu terytorialnego	5.375,00
	92116	Biblioteki	20.482,00
	2310	Dotacje celowe przekazane gminie na zadania bieżące realizowane na podstawie porozumień (umów) między jednostkami samorządu terytorialnego	20.482,00
926		Kultura fizyczna i sport	21.000,00
	92695	Pozostała działalność	21.000,00
	2630	Dotacja przedmiotowa z budżetu dla jednostek niezaliczanych do sektora finansów publicznych	21.000,00
		Razem	639.420,00

Załącznik nr 7
do Uchwały Nr IV/22/06
Rady Gminy w Chodzieży
z dnia 29 grudnia 2006 r.

DOCHODY Z ZADAŃ ZLECONYCH ORAZ WYDATKI NA ZADANIA
ZLECONE Z ZAKRESU ADMINISTRACJI RZĄDOWEJ NA ROK 2007

1. Dochody zadań zleconych z zakresu administracji rządowej odprowadzanych do budżetu państwa na rok 2007

Dz.	Rozdz.	§	Nazwa działu, rozdziału, paragrafu	Kwota
750			Administracja publiczna	15.000
	75011		Urzędy wojewódzkie	15.000
		0690	Dochody budżetu państwa związane z realizacją zadań zleconych jednostek samorządu terytorialnego	15.000

WYDATKI NA ZADANIA ZLECONE Z ZAKRESU ADMINISTRACJI RZĄDOWEJ NA ROK 2007

Dz.	Rozdz.	§	Treść	Zlecone
750			Administracja publiczna	46.700,00
	75011		Urzędy wojewódzkie	46.700,00
		4010	Wynagrodzenia osobowe pracowników	33.120,00
		4040	Dodatkowe wynagrodzenie roczne	2.720,00
		4110	Składki na ubezpieczenia społeczne	6.408,00
		4120	Składki na Fundusz Pracy	878,00
		4210	Zakup materiałów i wyposażenia	1.809,00
		4300	Zakup usług pozostałych	1.000,00
		4440	Odpisy na zakładowy fundusz świadczeń socjalnych	765,00
751			Urzędy naczelnich organów władzy państwowej, kontroli i ochrony prawa oraz sądownictwa	850,00
	75101		Urzędu naczelnich organów władzy państwowej, kontroli i ochrony prawa	850,00
		4170	Wynagrodzenia bezosobowe	600,00
		4210	Zakup materiałów i wyposażenia	250,00
754			Bezpieczeństwo publiczne i ochrona przeciwpożarowa	2.500,00
	75414		Obrona cywilna	2.500,00
		4210	Zakup materiałów i wyposażenia	2.500,00
852			Pomoc społeczna	2.393.100,00
	85212		Świadczenia rodzinne, zaliczka alimentacyjna oraz składki na ubezpieczenia emerytalne i rentowe z ubezpieczenia społecznego	2.287.900,00
		3110	Świadczenia społeczne	2.189.263,00
		4010	Wynagrodzenia osobowe pracowników	34.404,00
		4040	Dodatkowe wynagrodzenie roczne	1.847,00

		4110	Składki na ubezpieczenia społeczne	36.916,00
		4120	Składki na Fundusz Pracy	938,00
		4170	Wynagrodzenia bezosobowe	6.000,00
		4210	Zakup materiałów i wyposażenia	4.000,00
		4280	Zakup usług zdrowotnych	100,00
		4300	Zakup usług pozostałych	9.000,00
		4410	Podróże służbowe krajowe	400,00
		4440	Odpisy na zakładowy fundusz świadczeń socjalnych	800,00
		4570	Odsetki od nieterminowych wpłat z tytułu podatków i opłat	2.000,00
		4740	Zakup materiałów papierniczych do sprzętu drukarskiego i urządzeń kserograficznych	2.232,00
	852 13		Składki na ubezpieczenie zdrowotne opłacane za osoby pobierające niektóre świadczenia z pomocy społecznej oraz niektóre świadczenia rodzinne	13.800,00
		4130	Składki na ubezpieczenie zdrowotne	13.800,00
	852 14		Zasiłki i pomoc w naturze oraz składki na ubezpieczenia emerytalne i rentowe	91.400,00
		3110	Świadczenia społeczne	91.400,00
			Razem	2.443.150,00

Załącznik nr 8
do Uchwały Nr IV/22/06
Rady Gminy w Chodzieży
z dnia 29 grudnia 2006 r.

**Wydatki na programy i projekty
ze środków strukturalnych i Funduszu Spójności (art. 184. ust. 1 pkt. 6 ustawy o finansach publicznych)**

L.p.	Projekt	Kategoria interwencji funduszy strukturalnych	Klasyfikacja (dział, rozdział)	Wydatki w okresie realizacji projektu	w tym:						Planowane wydatki 2007						
					Środki z budżetu krajowego		Środki z budżetu UE		z tego:			z tego:			z tego:		
					Wydatki razem	Środki z budżetu krajowego	Środki z budżetu UE	Wydatki razem	z tego źródła finansowania:	z tego źródła finansowania	z tego źródła finansowania	z tego źródła finansowania	z tego źródła finansowania	z tego źródła finansowania	z tego źródła finansowania		
1	2	3	4	5	6	7	8	9	10	11	12	13	14	15	16	17	
1	I Wydatki majątkowe razem	x	x	497 250	191 897	305 353	497 250	191 897	191 897	191 897	0	0	305 353	0	0	0	305 353
Program: Program Operacyjny "Restrykturyzacja i modernizacja sektora żywnościowego oraz rozwój obszarów wiejskich"																	
Priorytet: 2. Zrównoważony rozwój obszarów wiejskich																	
Działanie: 2.3. Odnowa wsi oraz zachowanie i ochrona dziedzictwa kulturowego																	
1.2.	Nazwa projektu: Odnowa wsi Rataje - modernizacja Gminnego Ośrodka Kultury z tego	1306	921/92109	337 250	135 437	201 813	337 250	135 437	135 437	135 437		201 813					201 813
				337 250	135 437	201 813	337 250	135 437	135 437	135 437		201 813					201 813
Program: Program Operacyjny "Restrykturyzacja i modernizacja sektora żywnościowego oraz rozwój obszarów wiejskich"																	
Priorytet: 2. Zrównoważony rozwój obszarów wiejskich																	
Działanie: 2.3. Odnowa wsi oraz zachowanie i ochrona dziedzictwa kulturowego																	
1.3.	Nazwa projektu: Odnowa wsi Pietronki - budowa ścieżki krajoznawczo-turystycznej z tego	1306	926/92695	160 000	56 460	103 540	160 000	56 460	56 460	56 460		103 540					103 540
				160 000	56 460	103 540	160 000	56 460	56 460	56 460		103 540					103 540
		x	x	497 250	191 897	305 353	497 250	191 897	191 897	191 897	0	0	305 353	0	0	0	305 353
OGÓLEM																	

Załącznik nr 9
do Uchwały Nr IV/22/06
Rady Gminy w Chodzieży
z dnia 29 grudnia 2006 r.

PLAN PRZYCHODÓW I WYDATKÓW GMINNEGO FUNDUSZU
OCHRONY ŚRODOWISKA I GOSPODARKI WODNEJ NA ROK 2007

I Stan funduszu na początku roku	110.000 zł
II Przychody:	20.000 zł
Dział 900 - Gospodarka komunalna	
Rozdział 90011 - Fundusz Ochrony Środowiska i Gospodarki Wodnej	20.000 zł
§0690 - wpływy z różnych opłat (wpływ z tytułu opłat pieniężnych za gospodarcze korzystanie ze środowiska i wprowadzanie w nim zmian, wprowadzanie zanieczyszczeń do środowiska i składowanie odpadów)	20.000 zł
III Wydatki:	85.000 zł
Dział 900 - Gospodarka komunalna	
Rozdział 90011 - Fundusz Ochrony Środowiska i Gospodarki Wodnej	
Realizacja przedsięwzięć związanych z gospodarczym wykorzystaniem oraz ze składowaniem odpadów, utrzymanie zieleni w miastach i gminach w tym:	85.000 zł
§4210 - zakup materiałów i wyposażenia (pojemniki na surowce wtórne - 2 000 zł, drzewka - 2000 zł, utrzymanie zieleni - 5 000 zł)	9.000 zł
§4300 - zakup usług pozostałych	6.000 zł
§6110 - wydatki inwestycyjne funduszy celowych w tym: wykonanie rowu opaskowego wraz ze stawem odparowującym oraz drenaż poziomy gazowy na wysypisku odpadów komunalnych	70.000 zł
IV Stan środków funduszu na koniec roku	45.000 zł

Załącznik nr 10
do Uchwały Nr IV/22/06
Rady Gminy w Chodzieży
z dnia 29 grudnia 2006 r.

DOCHODY Z TYTUŁU WYDAWANIA ZEZWOLEŃ NA SPRZEDAŻ NAPOJÓW ALKOHOLOWYCH NA ROK 2007

Dz.	Rozdz.	§	Treść	Ogółem
756			Dochody od osób prawnych, od osób fizycznych i od innych jednostek nieposiadających osobowości prawnej oraz wydatki związane z ich poborem	40.653,00
	75618		Wpływy z innych opłat stanowiących dochody jednostek samorządu terytorialnego na podstawie ustaw	40.653,00
		0480	Wpływy z opłat za zezwolenia na sprzedaż alkoholu	40.653,00
			Razem	40.653,00

WYDATKI NA REALIZACJĘ ZADAŃ OKREŚLONYCH W PROGRAMIE PROFILAKTYKI I ROZWIĄZYWANIA
PROBLEMÓW ALKOHOLOWYCH I PROGRAMIE PRZECIWDZIAŁANIA NARKOMANII NA ROK 2006

Dz.	Rozdz.	§	Treść	Ogółem
851			Ochrona zdrowia	40.653,00
	85153		Zwalczanie narkomanii	4.800,00
		4210	Zakup materiałów i wyposażenia	1.500,00
		4300	Zakup usług pozostałych	3.300,00
	85154		Przeciwdziałanie alkoholizmowi	35.853,00
		4110	Składki na ubezpieczenia społeczne	2.200,00
		4120	Składki na Fundusz Pracy	300,00
		4170	Wynagrodzenia bezosobowe	23.527,00
		4210	Zakup materiałów i wyposażenia	3.000,00
		4300	Zakup usług pozostałych	6.602,00
		4410	Podróże służbowe krajowe	224,00
			Razem	40.653,00

2431

UCHWAŁA Nr 89 RADY MIASTA KONINA

z dnia 25 kwietnia 2007 r.

w sprawie zmiany Uchwały Nr 745 Rady Miasta Konina z dnia 25 października 2006 roku w sprawie określenia regulaminu wynagradzania nauczycieli zatrudnionych w szkołach i placówkach oświatowych prowadzonych przez Miasto Konin

Na podstawie art. 18 ust. 2 pkt.15 i art. 40 ustawy z dnia 8 marca 1990 r. o samorządzie gminnym (Dz.U. z 2001 r. Nr 142, poz. 1591 ze zm.) i art. 30 ust. 6 ustawy z dnia 26 stycznia 1982 r. – Karta Nauczyciela (Dz.U. z 2006 r., Nr 97, poz. 674 ze zm.) uchwała się, co następuje:

§1. W §4 ustęp 1 Uchwały Nr 745 Rady Miasta Konina z dnia 25 października 2006 r. w „Tabeli dodatków funkcyjnych” dodaje się zapis w brzmieniu:

„powierzenie wychowawstwa oddziału w przedszkolu 40 zł”

§2. Wykonanie uchwały powierza się Prezydentowi Miasta Konina.

§3. Uchwała wchodzi w życie po upływie 14 dni od ogłoszenia w Dzienniku Urzędowym Województwa Wielkopolskiego.

Przewodniczący
Rady Miasta Konina
(-) *Wiesław Steinke*

2432

UCHWAŁA Nr 90 RADY MIASTA KONINA

z dnia 25 kwietnia 2007 r.

w sprawie uchwalenia regulaminu udzielania pomocy materialnej o charakterze socjalnym dla uczniów zamieszkałych na terenie miasta Konina

Na podstawie art. 18 ust. 2 pkt 15 ustawy z dnia 8 marca 1990 r. o samorządzie gminnym (Dz.U. z 2001 r. Nr 142, poz. 1591 ze zm.) oraz art. 90f ustawy z dnia 7 września 1991 r. o systemie oświaty (Dz.U. z 2004 r. Nr 256, poz. 2572 ze zm.) - Rada Miasta Konina uchwała Regulamin udzielania pomocy materialnej o charakterze socjalnym dla uczniów zamieszkałych na terenie miasta Konina

4) tryb i sposób udzielania zasiłku szkolnego.

§2. Stypendia szkolne są przyznawane uczniom szkół i słuchaczom kolegiów zamieszkałych na terenie miasta Konina i wymienionych w art. 90b. ust. 3 i 4 ustawy o systemie oświaty na warunkach przewidzianych w niniejszym regulaminie.

ROZDZIAŁ I

Postanowienia ogólne

§1. Regulamin określa:

- 1) sposób ustalania wysokości stypendium szkolnego,
- 2) formy stypendium szkolnego,
- 3) tryb i sposób udzielania stypendium szkolnego,

ROZDZIAŁ II

Sposób ustalania wysokości i formy stypendium szkolnego

§3. 1. Wysokość miesięcznego stypendium szkolnego w danym roku szkolnym określa suma kwoty wynikającej z zakwalifikowania ucznia do grupy dochodowej i kwoty stanowiącej indywidualne uzupełnienie stypendium stosownie do okoliczności przewidzianych w art. 90d. ust. 1 ustawy o systemie oświaty.

2. Ustala się następujące grupy dochodowe:
 - 1) dochód miesięczny na członka rodziny ucznia do kwoty 100,00 zł (włącznie) - I grupa,
 - 2) dochód miesięczny na członka rodziny ucznia wyższy niż 100,00 zł do 200,00 zł - II grupa,
 - 3) dochód miesięczny na członka rodziny ucznia wyższy niż 200,00 zł do 351,00 zł - III grupa.
3. Stypendium w pełnej wysokości wynosi 128,00 zł.
4. Kwota wynikająca z zakwalifikowania ucznia do grupy dochodowej wynosi:

- 1) przy I grupie - od 51,20 zł do 128,00 zł,
- 2) przy II grupie - od 51,20 zł do 96,00 zł,
- 3) przy III grupie - od 51,20 zł do 64,00 zł. stypendium w pełnej wysokości.

5. Kwota stanowiąca indywidualne uzupełnienie stypendium nie może być wyższa niż 40,00 zł.

6. Stypendium obliczone według grupy dochodowej wraz z indywidualnym uzupełnieniem nie może przekroczyć kwoty określonej w art. 90d ust. 9 ustawy z dnia 7 września 1991 r. o systemie oświaty (Dz.U. z 2004 r. Nr 256, poz. 2572 ze zm.)

§4. 1. Wysokość stypendium szkolnego realizowanego w okresach innych niż miesięczne lub jednorazowe ustala się tak jak w §3.

2. Wysokość stypendium, o jakim mowa w ust. 1 nie może w danym roku szkolnym przekroczyć 1.280,00 zł, a w przypadku słuchaczy kolegów nauczycielskich, nauczycielskich kolegów języków obcych i kolegów pracowników służb społecznych – kwoty 1.152,00 zł.

§5. 1. Stypendium szkolne może być udzielane w formie:

- 1) całkowitego lub częściowego pokrycia kosztów udziału w zajęciach edukacyjnych, w tym wyrównawczych, wykraczających poza zajęcia realizowane w szkole w ramach planu nauczania, a także udziału w zajęciach edukacyjnych realizowanych poza szkołą,
- 2) pomocy rzeczowej o charakterze edukacyjnym, w tym w szczególności zakupu podręczników i innych pomocy naukowych,
- 3) całkowitego lub częściowego pokrycia kosztów związanych z pobieraniem nauki poza miejscem zamieszkania uczniów szkół ponadgimnazjalnych oraz słuchaczy kolegów
- 4) świadczenia pieniężnego, jeżeli Prezydent uzna, że udzielenie stypendium w formach, o których mowa w pkt 1) i pkt 2), a w przypadku uczniów szkół ponadgimnazjalnych także w formie, o których mowa w pkt 3), nie jest możliwe, natomiast w przypadku słuchaczy kolegów, o których mowa w pkt 3), udzielenie stypendium w formach o których mowa w pkt 1) – 3), nie jest celowe.

2. Stypendium szkolne może być udzielone w jednej lub kilku formach jednocześnie.

ROZDZIAŁ III

Tryb i sposób udzielania stypendium szkolnego

§6. 1. Wnioski o przyznanie stypendium szkolnego składa się w szkole macierzystej, do której uczeń uczęszcza, a w przypadku uczniów pobierających naukę poza Koniną oraz słuchaczy kolegów – w Biurze Obsługi Interesanta Urzędu Miejskiego w Koninie.

2. Ciałem o charakterze opiniodawczo – doradczym jest Komisja Stypendialna, powoływana przez Prezydenta Miasta Konina.

3. W skład pięcioposobowej Komisji wchodzi: Przewodniczący i 4 członków.

4. Do zadań Komisji należy:

- 1) sprawdzanie wniosków o stypendium szkolne pod względem poprawności formalnej,
- 2) wstępne kwalifikowanie uczniów do grup dochodowych,
- 3) przedstawianie Prezydentowi propozycji kwoty stanowiącej indywidualne uzupełnienie stypendium,
- 4) negatywne opiniowanie wniosków nie zasługujących na pozytywne rozpatrzenie,
- 5) rozpatrywanie sytuacji materialnej uczniów, którym stypendium szkolne ma być przyznane z urzędu.

5. Prezydent może zlecać Komisji inne zadania niż wymienione w ust. 4.

6. Z posiedzenia Komisji sporządza się protokół.

7. Obsługę biurową Komisji zapewnia Wydział Oświaty Urzędu Miejskiego w Koninie.

§7. 1. Pomoc materialna o charakterze socjalnym przyznana w formie przewidzianej w §5 ust. 1 pkt 1 realizowana jest przelewem na rachunek bankowy podmiotu prowadzącego zajęcia edukacyjne.

2. Pomoc materialna o charakterze socjalnym przyznana w formie przewidzianej w §5 ust. 1 pkt 2, realizowana jest poprzez dostarczenie za pośrednictwem szkół uczniom książek i pomocy naukowych, które zostały zgłoszone przez uczniów i zaakceptowane przez szkołę.

3. Pomoc materialna w formach, o których mowa w §5 ust. 1 pkt 2 - 3 może być realizowana także poprzez zwrot uprzednio zaakceptowanych wydatków, po przedstawieniu odpowiednich rachunków potwierdzających poniesione wydatki, w formie wypłaty gotówkowej z kasy urzędu lub przelewu na bankowy rachunek oszczędnościowo - rozliczeniowy rodziców ucznia (opiekunów prawnych) lub pełnoletniego ucznia.

4. Świadczenia pieniężne z tytułu pomocy materialnej o charakterze socjalnym wypłacane są w kasie szkoły, kasie Urzędu Miejskiego lub przelewem na rachunek oszczędnościowo – rozliczeniowy rodziców ucznia (opiekunów prawnych) lub pełnoletniego ucznia.

ROZDZIAŁ IV

Tryb i sposób udzielania zasiłku szkolnego

§8. Na zasiłki szkolne dla uczniów przeznaczają się 3% dotacji celowej otrzymanej przez miasto Konin w trybie art. 90 r ust. 3 ustawy o systemie oświaty.

§9. Zdarzeniami losowymi uzasadniającymi przyznanie zasiłku są:

- 1) pożar,
- 2) zalanie (np. powódź),
- 3) kradzież,
- 4) włamanie,
- 5) nagła, ciężka choroba ucznia lub nagła, ciężka choroba lub śmierć członka najbliższej rodziny (rodzica /prawnego opiekuna), siostry, brata, małżonka, dziecka),
- 6) atak terrorystyczny,
- 7) kataklizm pogodowy,
- 8) niespodziewane zdarzenie powodujące znaczne straty materialne lub w drastyczny sposób obniżające dochód rodziny,
- 9) inne szczególne okoliczności.

§10. 1. Komisja Stypendialna przedstawia Prezydentowi Miasta Konina propozycje dotyczące przyznania zasiłku szkolnego.

2. Do przyznania zasiłku szkolnego stosuje się odpowiednio §6 i §7 ust. 2 - 4 niniejszego regulaminu.

3. Przy ustalaniu propozycji wysokości, formy, trybu i sposobu udzielania zasiłku szkolnego komisja stypendialna kieruje się indywidualną oceną skutków zdarzenia losowego, uzasadniającego złożenie wniosku.

ROZDZIAŁ V

Postanowienia końcowe

§11. Wykonanie uchwały powierza się Prezydentowi Miasta Konina.

§12. Z dniem wejścia w życie traci moc uchwała Rady Miasta Konina Nr 442 z dnia 16 marca 2005 r., w sprawie uchwalenia regulaminu udzielania pomocy materialnej o charakterze socjalnym dla uczniów zamieszkałych na terenie miasta Konina (Dz. Urz. Woj. Wielkopolskiego Nr 52, poz. 1643) oraz uchwały Rady Miasta Konina Nr 672 z dnia 17 maja 2006 r. w sprawie zmiany Uchwały Nr 442 Rady Miasta Konina z dnia 16 marca 2005 r. w sprawie uchwalenia regulaminu udzielania pomocy materialnej o charakterze socjalnym dla uczniów zamieszkałych na terenie miasta Konina (Dz. Urz. Woj. Wielkopolskiego Nr 103, poz. 2552).

§13. Uchwała wchodzi w życie po upływie 14 dni od dnia ogłoszenia w Dzienniku Urzędowym Województwa Wielkopolskiego.

Przewodniczący
Rady Miasta Konina
(-) *Wiesław Steinke*

2433

UCHWAŁA Nr 91 RADY MIASTA KONINA

z dnia 25 kwietnia 2007 r.

w sprawie ustalenia wysokości opłat za usunięcie i parkowanie pojazdu na terenie miasta Konina

Na podstawie art. 18 ust. 2 pkt 15, art. 40 ust. 1, art. 41 ust. 1 oraz art. 42 ustawy z dnia 8 marca 1990 r. o samorządzie gminnym (Dz.U. z 2001 r. Nr 142, poz. 1591 ze zm.) oraz art. 50 a ust. 1 i art. 130 a ust. 5c i ust. 6 ustawy z dnia 20 czerwca 1997 r. Prawo o ruchu drogowym (Dz.U.

z 2005 Nr 108 poz. 908 r. ze zm.) w związku z art. 92 ust. 1 pkt 1 ustawy z dnia 5 czerwca 1998 r. o samorządzie powiatowym (Dz.U. z 2001 r., Nr 142, poz. 1592 ze zm.) Rada Miasta Konina uchwala, co następuje:

§1. Ustala się opłaty za usunięcie i parkowanie pojazdu w wysokości określonej w załączniku nr 1 do uchwały.

§2. Wykonanie uchwały powierza się Prezydentowi Miasta Konina.

§3. Uchwała wchodzi w życie po upływie 14 dni od ogłoszenia w Dzienniku Urzędowym Województwa Wielkopolskiego.

Przewodniczący
Rady Miasta Konina
(-) *Wiesław Steinke*

Załącznik nr 1
do Uchwały Nr 91
Rady Miasta Konina
z dnia 25.04. 2007 r.

L.p.	Wyszczególnienie usług	Wysokość opłaty brutto w złotych	
		za usunięcie pojazdu	za każdą rozpoczętą dobę parkowania
1	Dojazd, załadunek, przemieszczenie, rozładunek pojazdów o d.m.c. do 1,6 t włącznie	195,00	15,00
2	Dojazd, załadunek, przemieszczenie, rozładunek pojazdów o d.m.c. od 1,6 t do 3,5 t włącznie	245,00	15,00
3	Dojazd, załadunek, przemieszczenie, rozładunek pojazdów o d.m.c. od 3,5 t do 7,5 t włącznie	400,00	36,00
4	Dojazd, załadunek, przemieszczenie, rozładunek pojazdów o d.m.c. powyżej 7,5 t	1.460,00	36,00

2434

UCHWAŁA Nr VIII/41/2007 RADY GMINY MALANÓW

z dnia 26 kwietnia 2007 r.

**w sprawie zmiany Uchwały Nr XXVII/157/2005 Rady Gminy Malanów z dnia 29 kwietnia 2005r.
w sprawie regulaminu udzielania pomocy materialnej o charakterze socjalnym**

Na podstawie art. 90d ust. 9 ustawy o systemie oświaty z dnia 7 września 1991 r. (t.j. Dz.U. z 2004 r. Nr 256, poz. 2572 z późn. zm.) i ustawy z 28 listopada 2003 r. o świadczeniach rodzinnych (Dz.U. Nr 228, poz. 2255 ze zmianami), oraz rozporządzenia Rady Ministrów z dnia 18 lipca 2006 r. (Dz.U. Nr 130, poz. 903) w związku ustawą z dnia 12 marca 2004 r. o pomocy społecznej (Dz.U. Nr 64, poz. 593 ze zmianami) oraz rozporządzeniem Rady Ministrów z 24 lipca 2006 r. w sprawie weryfikacji kryterium dochodowego oraz kwot świadczeń pieniężnych z pomocy społecznej (Dz.U. Nr 135 poz. 950 z 2006 r.) Rada Gminy Malanów uchwala

§1. Wprowadzić zmiany do regulaminu udzielania pomocy materialnej o charakterze socjalnym w formie

stypendiów i zasiłków szkolnych dla uczniów zamieszkałych na terenie Gminy Malanów stanowiącego załącznik nr 1 do Uchwały Nr XXVII/157/2005 Rady Gminy Malanów z dnia 29 kwietnia 2005 r.

§2. Zmianie ulegają zapisy w załączniku nr 1 do w/w uchwały w:

- rozdziale II §3 pkt 3 kwotę 316 zł zastępuje się kwota 351 zł,
- pkt 4 kwotę 50 zł zastępuje się kwotą 55 zł,
- §4 pkt 2 kwotę 500 zł zastępuje się kwota 550 zł,
- a kwotę 450 zł zastępuje się kwotą 495 zł

- §3. Pozostałe zapisy uchwały pozostają bez zmian.
- §4. Wykonanie uchwały powierza się Wójtowi Gminy.
- §5. Uchwała podlega ogłoszeniu przez wywieszenie jej na tablicy ogłoszeń urzędu gminy.

§6. Uchwała wchodzi w życie po upływie 14 dni od dnia jej ogłoszenia w Dzienniku Urzędowym Województwa Wielkopolskiego z mocą obowiązującą od dnia 1 stycznia 2007 r.

Przewodniczący
Rady Gminy
(-) Ireneusz Augustyniak

2435

UCHWAŁA Nr 52/VII/07 RADY MIEJSKIEJ GMINY ŚLESIN

z dnia 27 kwietnia 2007 r.

w sprawie nadania nazwy ulicy w miejscowości Licheń Stary

Na podstawie art. 18 ust. 2 pkt 13, art. 40 ust. 1, art. 41 ust. 1 ustawy z dnia 8 marca 1990 roku o samorządzie gminnym (Dz.U. z 2001 r. Nr 142, poz. 1591 z późniejszymi zmianami) Rada Miejska Gminy Ślesin uchwala, co następuje:

§1. Nadaje się nazwę ulicy w miejscowości Licheń Stary – LEŚNA

o przebiegu ustalonym zgodnie z mapą pogładową stanowiącą załącznik do uchwały.

§2. Uchwalona nazwa podlega naniesieniu na mapę zasadniczą i ewidencyjną miejscowości Licheń Stary.

§3. Wykonanie uchwały powierza się Burmistrzowi Miasta i Gminy Ślesin.

§4. Uchwała wchodzi w życie po upływie 14 dni od dnia jej ogłoszenia w Dzienniku Urzędowym Województwa Wielkopolskiego.

Przewodniczący Rady
(-) Jerzy Maciejewski

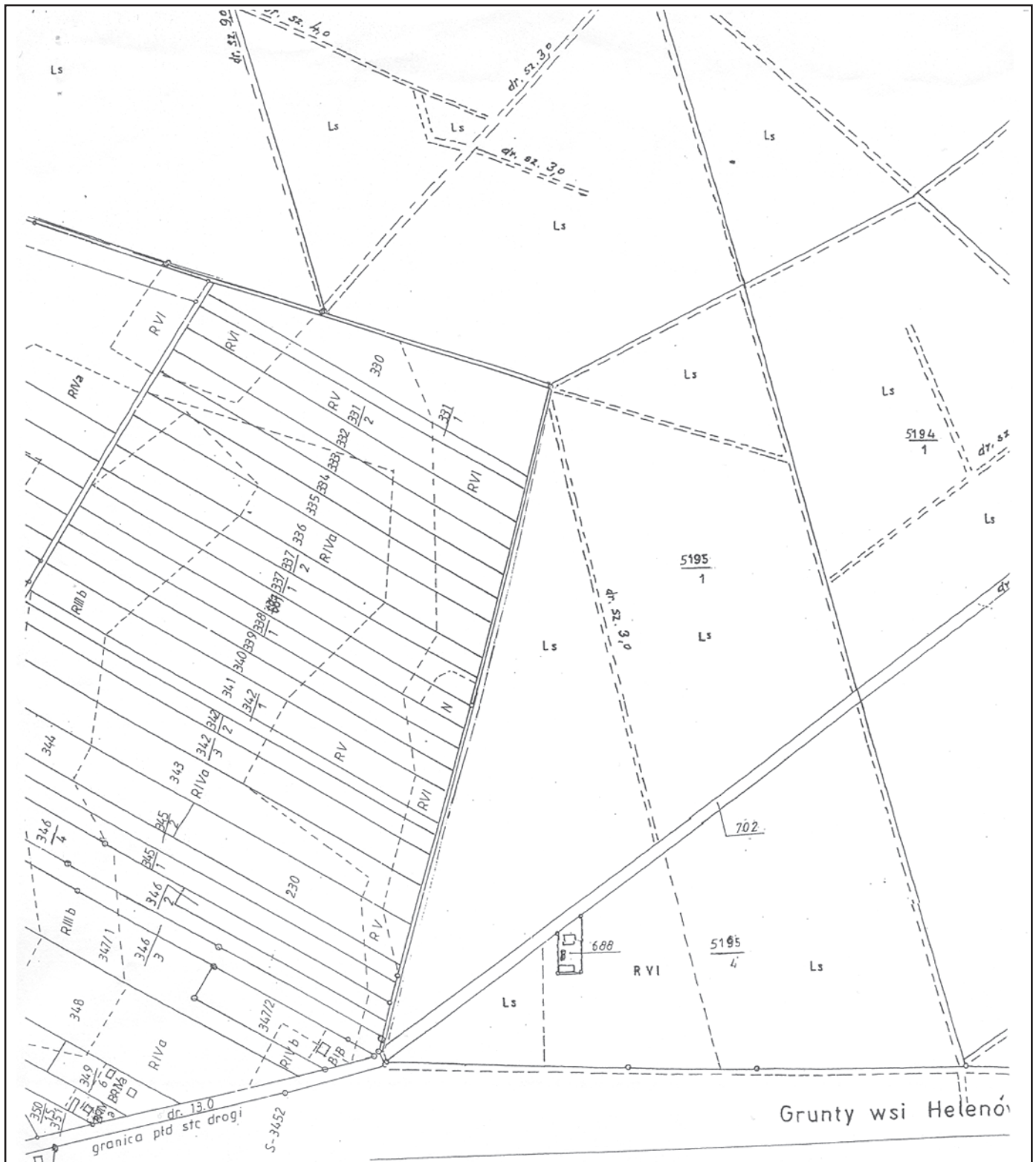

Załącznik do UCHWAŁY NR 52/VII/07
RADY MIEJSKIEJ GMINY ŚLESIN
Z DNIA 27 KWIECZNIA 2007 ROKU

2436

UCHWAŁA Nr 56/VII/07 RADY MIEJSKIEJ GMINY ŚLESIN

z dnia 27 kwietnia 2007 r.

w sprawie uchwalenia wieloletniego planu rozwoju i modernizacji urządzeń wodociągowych i kanalizacyjnych w Gminie Ślesin na lata 2007 - 2010

Na podstawie art. 18 ust. 2 pkt 15, art. 7 ust. 1 pkt 3, art. 40 ust. 2 pkt 4 ustawy z dnia 8 marca 1990 roku o samorządzie gminnym (Dz.U. z 2001 r. Nr 142, poz. 1591 z późniejszymi zmianami) oraz art. 21 ust. 5 ustawy z dnia 7 czerwca 2001 roku o zbiorowym zaopatrzeniu wody i zbiorowym odprowadzeniu ścieków (Dz.U. z 2006 Nr 123, poz. 858) Rada Miejska Gminy Ślesin uchwała, co następuje:

§1. Uchwala się wieloletni plan rozwoju i modernizacji urządzeń wodociągowych i kanalizacyjnych w Gminie Ślesin na lata 2007 - 2010 stanowiący załącznik nr 1 do niniejszej uchwały opracowany zgodnie z kierunkami rozwoju gminy określonymi w studium uwarunkowań i kierunków zagospodarowania przestrzennego gminy oraz miejscowym planem zagospodarowania przestrzennego naszej gminy.

§2. Traci moc uchwała Nr 52/IV/03 Rady Miejskiej Gminy Ślesin z dnia 4 marca 2003 roku w sprawie uchwalenia wieloletniego planu rozwoju i modernizacji urządzeń wodociągowych i kanalizacyjnych w Gminie Ślesin na lata 2003 - 2006.

§3. Wykonanie uchwały powierza się Burmistrzowi Miasta i Gminy Ślesin.

§4. Uchwała wchodzi w życie po upływie 14 dni od ogłoszenia w Dzienniku Urzędowym Województwa Wielkopolskiego.

Przewodniczący Rady
(-) Jerzy Maciejewski

Załącznik nr 1
do uchwały nr 56/VII/07
Rady Miejskiej Gminy Ślesin
z dnia 27 kwietnia 2007 r.

W SPRAWIE UCHWALENIA WIELOLETNIEGO PLANU ROZWOJU I MODERNIZACJI URZĄDZEŃ WODOCIĄGOWYCH I KANALIZACYJNYCH W GMINIE ŚLESIN NA LATA 2007 - 2010

WIELOLETNI PLAN ROZWOJU I MODERNIZACJI URZĄDZEŃ WODOCIĄGOWYCH I KANALIZACYJNYCH W GMINIE ŚLESIN OPRACOWANY NA LATA 2007 - 2010.

Opracowany plan rozwoju i modernizacji urządzeń wodociągowych i kanalizacyjnych uwzględnia następujące założenia wcześniej uchwalone przez Radę Miasta i Gminy Ślesin:

- budżet Gminy Ślesin na rok 2007;
- strategię rozwoju Gminy Ślesin;
- program gospodarki wodno - ściekowej Gminy Ślesin;
- aktualny plan zagospodarowania przestrzennego Gminy Ślesin;
- studium uwarunkowań i kierunki zagospodarowania przestrzennego;
- wnioski, opinie i postulaty Radnych Rady Miasta i Gminy Ślesin.

Założenia rozwojowe i modernizacyjne rozłożone zostały na 4 lat i obejmują lata od 2007 do 2010. Źródłem finansowania przedstawionych inwestycji będzie w większości budżet Gminy Ślesin, środki pożyczone i dotowane przez Wojewódzki Fundusz Ochrony Środowiska w Poznaniu oraz środki pomocowe Unii Europejskiej.

Po przystąpieniu Polski do Unii Europejskiej Gmina Ślesin stara się pozyskać wszelkie możliwe i dostępne fundusze unijne pozwalające sfinansować przyjęte w planie założenia.

Realizacja wieloletniego planu rozwoju i modernizacji urządzeń wodociągowych i kanalizacyjnych pozwoli w pełni zaspokoić potrzeby mieszkańców Gminy w w/w zakresie a także przyczyni się do uatrakcyjnienia terenów posiadanych przez Gminę Ślesin i tym samym zwiększy zainteresowanie dla nowych inwestorów.

Rok prowadzonej inwestycji	Nazwa przedsięwzięcia	Lokalizacja	Zakres prac	Wartość inwestycji	Źródło finansowania
2007	Budowa kanalizacji sanitarnej	Licheń Stary ul. Wyszyńskiego	Budowa kolektora sanitarnego, przyłączy i przepompowni	1.000.000,00 zł.	Budżet Gminy Ślesin; Wojewódzki Fundusz Ochrony Środowiska w Poznaniu;
	Budowa kanalizacji sanitarnej	Biskupie, Kolonia Sarnowa, Szyszyn Pole	Budowa kolektora sanitarnego, przyłączy i przepompowni – I etap	1.000.000,00 zł.	Budżet Gminy Ślesin; Wojewódzki Fundusz Ochrony Środowiska w Poznaniu;
	Modernizacja stacji wodociągowej	Honoratka	Ocieplenie budynków i wymiana pokrycia dachowego, montaż zestawu hydroforowego, wymiana filtrów i złoża	75.000,00 zł.	Zakład Gospodarki Komunalnej w Ślesinie
	Termomodernizacja stacji wodociągowej	Biskupie	Ocieplenie budynków i wymiana pokrycia dachowego	30.000,00 zł.	Zakład Gospodarki Komunalnej w Ślesinie
	Termomodernizacja stacji wodociągowej	Dąbrowa	Ocieplenie budynków i wymiana pokrycia dachowego	20.000,00 zł.	Zakład Gospodarki Komunalnej w Ślesinie
	Termomodernizacja stacji wodociągowej	Mikorzyn	Ocieplenie budynków i wymiana pokrycia dachowego	20.000,00 zł.	Zakład Gospodarki Komunalnej w Ślesinie
	Termomodernizacja stacji wodociągowej	Sarnowa	Ocieplenie budynków i wymiana pokrycia dachowego	20.000,00 zł.	Zakład Gospodarki Komunalnej w Ślesinie
	Budowa sieci wodociągowej	Szyszyn – Szczyrskie Holendry	Budowa połączenia sieci wodociągowej pomiędzy Szczyrnek a Szczyrskimi Holendrami	30.000,00 zł.	Budżet Gminy Ślesin
	Rozbudowa sieci wodociągowej	Kjowiec	Budowa rurociągu wodociągowego i przyłącza	40.000,00 zł.	Budżet Gminy Ślesin
	Budowa sieci wodociągowej	Różopole II	Budowa sieci wodociągowej – I etap	30.000,00	Budżet Gminy Ślesin
	Budowa stacji wodociągowej	Licheń Stary	Wykup gruntów i wykonanie dokumentacji projektowo-technicznej	250.000,00 zł.	Budżet Gminy Ślesin
	Budowa przepompowni wody pitnej	Półwiosek Stary	Wykup gruntów i wykonanie dokumentacji projektowo-technicznej	70.000,00 zł.	Budżet Gminy Ślesin
	Budowa kanalizacji deszczowej	Osiedle Różopole I	Budowa kolektora głównego wód deszczowych oraz kanalizacji deszczowej w ulicach Osiedla Różopole – I etap	600.000,00 zł.	Budżet Gminy Ślesin
	Wymiana rur sieci wodociągowej	Lubomyśle nad jeziorem	Wymiana rur sieci wodociągowej azbestowo-cementowej wraz z przyłączami – I etap	20.000,00 zł.	Budżet Gminy Ślesin
	Budowa kolektora sanitarnego	Lubomyśle nad jeziorem	Budowa kolektora sanitarnego, przyłączy i przepompowni	180.000,00 zł.	Budżet Gminy Ślesin
	Wymiana i budowa infrastruktury podziemnej	Ślesin ul. Plac Wolności	Projekt budowy sieci wodociągowej, kanalizacji sanitarnej i deszczowej	50.000,00 zł.	Budżet Gminy Ślesin
2008	Budowa sieci wodociągowej	Honoratka - Mikorzyn	Budowa sieci wodociągowej łączącej Honoratkę z Mikorzynem	100.000,00 zł.	Budżet Gminy Ślesin
	Modernizacja stacji wodociągowej	Niedźwiady	Dokumentacja projektowo-techniczna rozbudowy stacji wodociągowej	40.000,00 zł.	Budżet Gminy Ślesin
	Budowa kanalizacji sanitarnej	Mikorzyn (w kierunku zbiornika wody)	Wykonanie dokumentacji projektowo-technicznej	40.000,00 zł.	Budżet Gminy Ślesin
	Dokumentacja kanalizacji sanitarnej i deszczowej	Osiedle Różopole II	Wykonanie dokumentacji projektowo-technicznej	50.000,00 zł.	Budżet Gminy Ślesin
	Dokumentacja techniczna kanalizacji sanitarnej	Piotrkowice, Julia, Niedźwiady	Wykonanie dokumentacji projektowo-technicznej	100.000,00 zł.	Budżet Gminy Ślesin

2008	Dokumentacja techniczna kanalizacji sanitarnej	Szyszyńskie Holendry, Żółwieniec	Wykonanie dokumentacji projektowo-technicznej	50.000,00 zł.	Budżet Gminy Ślesin
	Dokumentacja techniczna kanalizacji sanitarnej	Kijowiec	Wykonanie dokumentacji projektowo-technicznej	60.000,00 zł.	Budżet Gminy Ślesin
	Dokumentacja techniczna kanalizacji sanitarnej	Goranin, Lizawy, Florentynowo	Wykonanie dokumentacji projektowo-technicznej	100.000,00 zł.	Budżet Gminy Ślesin
	Budowa przepompowni wodociągowej	Półwiosek Stary	Budowa budynku przepompowni oraz zbiornika wyrównawczego i zakup zestawu hydroforowego	300.000,00 zł.	Budżet Gminy Ślesin. Środki Unijne
	Wymiana rur azbestowych	Lubomyśle nad jeziorem	Wymiana rur sieci wodociągowej azbestowo-cementowej wraz z przyłączami – II etap	150.000,00 zł.	Budżet Gminy Ślesin
	Przebudowa kanalizacji sanitarnej, deszczowej i sieci wodociągowej	Ślesin ul. Plac Wolności	Przebudowa sieci wodociągowej, budowa kanalizacji sanitarnej i deszczowej	300.000,00 zł.	Budżet Gminy Ślesin, Środki Unijne
	Budowa sieci wodociągowej	Osiedle Różopole II	Dokończenie budowy sieci wodociągowej – II etap	40.000,00 zł.	Budżet Gminy Ślesin
	Budowa kanalizacji sanitarnej	Biskupie	Budowa kolektora sanitarnego i przepompowni – II etap	1.500.000,00 zł.	Budżet Gminy Ślesin, Środki Unijne
	Budowa kanalizacji sanitarnej	Żółwieniec - Ślesin	Budowa kolektora sanitarnego i przepompowni – I etap	1.000.000,00 zł.	Budżet Gminy Ślesin, Środki Unijne
Budowa stacji wodociągowej	Licheń Stary	Wykonanie studni głębinowych i zbiorników wyrównawczych	1.200.000,00 zł.	Budżet Gminy Ślesin, Środki Unijne	
2009	Modernizacja stacji wodociągowej	Niedźwiady	Ocieplenie budynków i wymiana pokrycia dachowego, budowa zbiornika wyrównawczego, montaż zestawu hydroforowego	250.000,00 zł.	Budżet Gminy Ślesin, Zakład Gospodarki Komunalnej w Ślesinie Środki Unijne
	Termomodernizacja stacji wodociągowych	Bylew	Ocieplenie budynków i wymiana pokrycia dachowego	50.000,00 zł.	Zakład Gospodarki Komunalnej w Ślesinie
	Termomodernizacja stacji wodociągowych	Szyszyn	Ocieplenie budynków i wymiana pokrycia dachowego	50.000,00 zł.	Zakład Gospodarki Komunalnej w Ślesinie
	Budowa kanalizacji sanitarnej	Osiedle Różopole II	Budowa kolektora sanitarnego i przepompowni	500.000,00 zł.	Budżet Gminy Ślesin, Środki Unijne
	Przebudowa kanalizacji sanitarnej	Goranin, Lizawy, Florentynowo	Przebudowa sieci wodociągowej, budowa kanalizacji sanitarnej i deszczowej – I etap	500.000,00 zł.	Budżet Gminy Ślesin, Środki Unijne
	Budowa kanalizacji deszczowej	Różopole I	Dokończenie budowy kanalizacji deszczowej – II etap	600.000,00 zł.	Budżet Gminy Ślesin, Środki Unijne
	Dokumentacja projektowo-techniczna przydomowych oczyszczalni ścieków	Ignacewo, Leśnictwo, Kolebki	Wykonanie dokumentacji projektowo-technicznej	100.000,00 zł.	Budżet Gminy Ślesin
Dokumentacja techniczna kanalizacji sanitarnej w m. Honoratka	Honoratka	Wykonanie dokumentacji projektowo-technicznej	50.000,00 zł.	Budżet Gminy Ślesin	
2010	Budowa kanalizacji sanitarnej	Mikorzyn (w kierunku zbiornika wody)	Budowa kolektora sanitarnego i przepompowni	500.000,00 zł.	Budżet Gminy Ślesin, Środki Unijne
	Budowa kanalizacji sanitarnej	Szyszyńskie Holendry - Żółwieniec	Budowa kolektora sanitarnego i przepompowni	500.000,00 zł.	Budżet Gminy Ślesin, Środki Unijne
	Budowa kanalizacji sanitarnej	Żółwieniec - Ślesin	Budowa kolektora sanitarnego i przepompowni – II etap	1.500.000,00 zł.	Budżet Gminy Ślesin, Środki Unijne

	Wymiana zestawu hydroforowego	Ślesin – Stacja Uzdatniania Wody	Zakup i wymiana zestawu hydroforowego	150.000,00 zł.	Budżet Gminy Ślesin
	Budowa przydomowych oczyszczalni ścieków	Ignacewo, Leśnictwo, Kolebki	Budowa przydomowych oczyszczalni ścieków	1.000.000,00	Budżet Gminy Ślesin, Środki Unijne
	Budowa kanalizacji sanitarnej	Piotrkowice, Niedźwiady, Julia	Budowa kolektora sanitarnego i przepompowni	1.000.000,00 zł.	Budżet Gminy Ślesin, Środki Unijne
	Budowa kanalizacji sanitarnej	Kijowiec	Budowa kolektora sanitarnego i przepompowni	1.000.000,00 zł.	Budżet Gminy Ślesin, Środki Unijne
	Budowa kanalizacji sanitarnej	Goranin, Lizawy, Florentynowo	Budowa kolektora sanitarnego i przepompowni	500.000,00 zł.	Budżet Gminy Ślesin, Środki Unijne
	Dokumentacja projektowo-techniczna kanalizacji sanitarnej	Różnowa, Sarnowa Piotrkowice,	Wykonanie dokumentacji projektowo-technicznej	100.000,00 zł.	Budżet Gminy Ślesin
	Budowa kanalizacji sanitarnej	Niedźwiady, Julia, Kępa	Budowa kolektora sanitarnego i przepompowni	1.500.000,00 zł.	Budżet Gminy Ślesin Środki Unijne

2437

UCHWAŁA Nr VII/55/2007 RADY GMINY GNIEZNO

z dnia 11 maja 2007 r.

w sprawie miejscowego planu zagospodarowania przestrzennego terenów zabudowy mieszkaniowej we wsi Wełnica – część działki nr 114/3

Na podstawie art. 18 ust. 2 pkt 5 i art. 40 ust. 1 ustawy z dnia 8 marca 1990 r. o samorządzie gminnym (tekst jednolity Dz.U. z 2001 r. Nr 142, poz. 1591, zmiana: z 2002 r. Nr 23, poz. 220, Nr 62, poz. 558, Nr 113, poz. 984, Nr 153, poz. 1271, Nr 214, poz. 1806, z 2003 r. Nr 80, poz. 717, Nr 162, poz. 1568, z 2004 r. Nr 116, poz. 1203, z 2005 r. Nr 172, poz. 1441, z 2006 r. Nr 17 poz. 128) oraz art. 20 ust. 1 ustawy z dnia 27 marca 2003 r. o planowaniu i zagospodarowaniu przestrzennym (Dz.U. Nr 80 poz. 717 zmiana: z 2004 r. Nr 6, poz. 41, Nr 141, poz. 1492, z 2005 r. Nr 113, poz. 954, Nr 130, poz. 1087) Rada Gminy Gniezno uchwała, co następuje:

DZIAŁ I

Postanowienia ogólne

§1. 1. Uchwała się miejscowy plan zagospodarowania przestrzennego terenów zabudowy mieszkaniowej we wsi Wełnica - część działki nr 114/3, zwany dalej planem, stwierdzając jego zgodność z ustaleniami Studium uwarunkowań i kierunków zagospodarowania przestrzennego Gminy (Uchwała nr 119/XI/2000 Rady Gminy Gniezno z dnia 28.02.2000 r.).

2. Granica opracowania - uchwalenia planu określona została na rysunku planu.

3. Integralną częścią uchwały jest:

- 1) rysunek planu, stanowiący załącznik nr 1 do niniejszej uchwały;
- 2) rozstrzygnięcie Rady Gminy o sposobie rozpatrzenia uwag wniesionych do projektu miejscowego planu zagospodarowania przestrzennego stanowiące załącznik nr 2 do niniejszej uchwały, będący jej integralną częścią;
- 3) rozstrzygnięcie Rady Gminy o sposobie realizacji, zapisanych w planie inwestycji z zakresu infrastruktury technicznej, które należą do zadań własnych gminy oraz zasadach ich finansowania, zgodnie z przepisami o finansach publicznych stanowiące załącznik nr 3, będący jej integralną częścią.
4. Ilekroć w dalszych przepisach niniejszej uchwały mowa o:

- 1) planie - należy przez to rozumieć miejscowy plan zagospodarowania przestrzennego terenów zabudowy mieszkaniowej we wsi Wełnica - część działki nr 114/3;
- 2) terenie - należy przez to rozumieć obszar ograniczony na rysunku planu liniami rozgraniczającymi, oznaczony sym-

bolem funkcji zgodnie z oznaczeniami graficznymi określonymi na rysunku planu;

- 3) powierzchni zabudowy - należy przez to rozumieć powierzchnię poziomego rzutu bryły budynku (po zewnętrznym obrysie przegród zewnętrznych), który nie uwzględnia balkonów, okapów, gzymsów oraz innych elementów wystających poza obrys budynku, przy czym powierzchnię zabudowy działki obliczamy jak sumę powierzchni zabudowy wszystkich istniejących i projektowanych obiektów budowlanych wraz z budynkami gospodarczymi i garażami, występujących w obrębie działki;
- 4) powierzchni biologicznie czynnej - należy przez to rozumieć wyrażony w procentach stosunek powierzchni niezabudowanej i nieutwardzonej do powierzchni działki budowlanej;
- 5) linii zabudowy obowiązującej - należy przez to rozumieć linię regulującą usytuowanie zabudowy na działce budowlanej, która jest ściśle określona na rysunku planu z dopuszczeniem możliwości:
 - a) miejscowego wysunięcia części budynku (ryzality, balkony, wykusze, okapy, schody zewnętrzne, tarasy itp.) przed wskazaną linię, przy zachowaniu następujących warunków:
 - jeżeli linia zabudowy jest jednocześnie linią rozgraniczającą terenu, mogą być w/sunięte tylko części budynku powyżej parteru,
 - głębokość wysunięcia nie może przekroczyć 1,3 m,
 - suma szerokości wysuniętych elementów ściany nie może przekroczyć 30% jej długości,
 - b) miejscowego cofnięcia części budynku za wskazaną linię, przy zachowaniu następujących warunków:
 - głębokość cofnięcia nie może przekroczyć 5% szerokości frontu działki,
 - suma szerokości cofniętych elementów ściany nie może przekroczyć 30% jej długości,
 - c) lokalizowania otworów okiennych i drzwiowych;
- 6) linii zabudowy nieprzekraczalnej - należy przez to rozumieć linię określającą maksymalny zasięg zabudowy w obrębie działki budowlanej lub terenu, która jest ściśle określona na rysunku planu z dopuszczeniem możliwości:

- a) miejscowego wysunięcia części budynku (ryzality, balkony, wykusze, okapy, schody zewnętrzne, tarasy itp.) przed wskazaną linię, przy zachowaniu następujących warunków:
- jeżeli linia zabudowy jest jednocześnie linia rozgraniczającą terenu, mogą być wysunięte tylko części budynku powyżej parteru,
 - głębokość wysunięcia nie może przekroczyć 1,3 m,
 - suma szerokości wysuniętych elementów ściany nie może przekroczyć 30% jej długości;
- b) lokalizowania otworów okiennych i drzwiowych;
- 7) wysokości zabudowy - należy przez to rozumieć maksymalny pionowy wymiar budynku liczony od poziomu terenu przy budynku do najwyższej położonej krawędzi dachu lub punktu zbiegu połączeń dachowych;
- 8) budowę urządzeń infrastruktury technicznej - należy przez to rozumieć budowę drogi oraz wybudowanie pod ziemią, na ziemi albo nad ziemią przewodów lub urządzeń wodociągowych, kanalizacyjnych, ciepłowniczych, elektrycznych, gazowych i telekomunikacyjnych;
- 9) działce budowlanej - należy przez to rozumieć nieruchomości gruntową lub działkę gruntu, której wielkość, cechy geometryczne, dostęp do drogi publicznej oraz wyposażenie w urządzenia infrastruktury technicznej spełniają wymogi realizacji obiektów budowlanych wynikające z przepisów szczególnych i aktów prawa miejscowego;
- 10) dostępie do drogi publicznej - należy przez to rozumieć bezpośredni dostęp do tej drogi albo dostęp do niej przez drogę wewnętrzną lub przez ustanowienie odpowiedniej służebności drogowej;
- 11) frontowa granica działki - należy przez to rozumieć część działki budowlanej, która przylega do drogi, z której odbywa się główny wjazd lub wejście na działkę;
- 12) reklamie wielkogabarytowej - należy przez to rozumieć wolno stojące urządzenie reklamowe lub umieszczone na obiekcie budowlanym albo ogrodzeniu o powierzchni większej od 2,0 m².

§2. 1. Celem regulacji zawartych w ustaleniach planu jest:

- 1) wyznaczenie nowych funkcji dla terenu objętego planem;
- 2) umożliwienie pełnienia nowych funkcji przy jednoczesnej ochronie interesów publicznych i lokalnych;
- 3) określenie warunków architektonicznych i urbanistycznych dla terenu objętego planem.

2. W planie wyznacza się następujące funkcje terenu:

- 1) tereny zabudowy mieszkaniowej jednorodzinnej oznaczone na rysunku planu symbolem MN;
- 2) tereny urządzeń elektroenergetycznych oznaczone na rysunku planu symbolem E;

3) tereny komunikacji - teren pod poszerzenie istniejącej drogi dojazdowej gminnej oznaczone na rysunku planu symbolem KD;

4) tereny komunikacji - droga wewnętrzna oznaczone na rysunku planu symbolem KDW.

DZIAŁ II

Ustalenia szczegółowe

§3. 1. Wyznacza się tereny zabudowy mieszkaniowej jednorodzinnej na obszarach oznaczonych na rysunku planu symbolem MN.

2. Na terenach zabudowy mieszkaniowej jednorodzinnej na obszarze oznaczonym na rysunku planu symbolem 1MN i 2MN wyznacza się następujące zasady zainwestowania:

- 1) budynki w zabudowie wolnostojącej;
- 2) lokalizacja budynków na działkach zgodnie z naniesionymi na rysunku planu nieprzekraczalnymi i obowiązującymi liniami zabudowy oraz zgodnie z przepisami szczególnymi;
- 3) garaże dla samochodów osobowych stanowić mogą integralną część budynków lub wolnostojące;
- 4) maksymalna wysokość budynków 10,0 m;
- 5) wymaga się przekrycia budynków dachami stromymi o nachyleniu nie mniejszym niż 22° i nie większym niż 45° w obrębie min. 80% powierzchni zabudowy, na pozostałej powierzchni dopuszcza się inne spadki;
- 6) minimum 30% powierzchni działki budowlanej musi być terenem biologicznie czynnym;
- 7) na rysunku planu przedstawiony jest postulowany podział na działki budowlane. Dopuszcza się inny podział na działki pod warunkiem, że:
 - a) każda działka będzie posiadać dostęp do drogi publicznej,
 - b) projektowane budynki powstaną zgodnie z naniesionymi na rysunku planu liniami zabudowy,
 - c) działki będą miały powierzchnię nie mniejszą niż 800 m²,
 - d) frontowa granica działki będzie długości min. 20 m,
- 8) tereny MN mogą stanowić przestrzeń do budowy urządzeń infrastruktury technicznej;
- 9) maksymalna wysokość ogrodzeń działek budowlanych - 1,5 m od poziomu terenu;
- 10) przez obszar 1MN przebiega strefa ochronna napowietrznej linii elektroenergetycznej. W strefie ochronnej zabrania się lokalizowania budynków. W strefie ochronnej można lokalizować trawniki przydomowe, ogrodzenia, miejsca gromadzenia odpadów stałych, dojścia do budynków, dojazdy do garaży, miejsca postojowe dla samochodów osobowych. Zabrania się sadzenia drzew i krzewów.

§4. Wyznacza się tereny urządzeń elektroenergetycznych na obszarach oznaczonych na rysunku planu symbolem E, stanowiące przestrzeń do budowy urządzeń infrastruktury technicznej. Teren pod budowę stacji transformatorowej.

§5. Zasady urządzania, modernizacji, rozbudowy i budowy systemów komunikacji:

1. Wyznacza się tereny komunikacji - teren pod poszerzenie istniejącej drogi dojazdowej gminnej oznaczone na rysunku planu symbolem KD.
 - 1) teren komunikacji publicznej - droga gminna;
 - 2) szerokość pasa drogowego określona została na rysunku planu;
 - 3) obowiązuje rozdział chodnika od jezdni;
 - 4) tereny komunikacji stanowią przestrzeń do budowy urządzeń infrastruktury technicznej.
2. Wyznacza się tereny komunikacji-droga wewnętrzna oznaczone na rysunku planu symbolem KDW.
 - 1) szerokość pasa drogowego określona została na rysunku planu;
 - 2) obowiązuje rozdział chodnika od jezdni;
 - 3) tereny komunikacji stanowią przestrzeń do budowy urządzeń infrastruktury technicznej.
3. Na każdej działce budowlanej na terenach oznaczonych symbolem MN należy zlokalizować co najmniej jedno miejsce postojowe dla samochodów osobowych poza miejscem w garażu.

§6. Zasady dziedzictwa kulturowego i zabytków oraz dóbr kultury współczesnej.

1. Dla ochrony archeologicznego dziedzictwa kulturowego ustala się obowiązek, przed uzyskaniem pozwolenia na budowę, uzgodnienia wszelkich prac ziemnych związanych z zabudowaniem i zagospodarowaniem terenu celem ustalenia obowiązującego inwestora zakresu prac archeologicznych.
2. W przypadku, kiedy w trakcie prowadzenia robót budowlanych lub ziemnych, odkryty zostanie przedmiot, co do którego istnieje przypuszczenie, iż jest on zabytkiem, należy:
 - 1) wstrzymać wszelkie roboty mogące uszkodzić lub zniszczyć odkryty przedmiot;
 - 2) zabezpieczyć, przy użyciu dostępnych środków, ten przedmiot i miejsce jego odkrycia;
 - 3) niezwłocznie zawiadomić o tym właściwego wojewódzkiego konserwatora zabytków, a jeśli nie jest to możliwe, burmistrza.

§7. 1. Zakazuje się umieszczania reklam wielkogabarytowych.

2. Zakazuje się malowania informacji reklamowej: napisów i rysunków, bezpośrednio na dachach i ścianach budynków, a także na ogrodzeniach od strony ulicy.

3. Dopuszcza się umieszczanie elementów reklamowych (szyldy, reklamy, tablice informacyjne) na krawędzi dachu, ścianie budynku czy ogrodzeniu, przy czym nakazuje się, aby:

- 1) szyldy i elementy reklamowe umieszczane na ścianach budynków i krawędzi dachu nawiązywały do podziałów i kolorystyki elewacji;
- 2) szyldy i elementy reklamowe umieszczane na ogrodzeniach nawiązywały do charakteru jego wykonania poprzez: stosowanie podobnych materiałów, wpisania w rozstaw pręseł lub rytmi i powtarzalność innych charakterystycznych elementów ogrodzenia.

4. Zakazuje się umieszczania nośników reklamowych:

- 1) w sposób stwarzający utrudnienia w komunikacji kołowej, rowerowej i pieszej;
- 2) w miejscach i w sposób zastrzeżony dla znaków drogowych lub w sposób utrudniający ich odczytanie;
- 3) na drzewach i na terenach zieleni, za wyjątkiem tablic i znaków informacyjnych związanych z funkcją terenu;
- 4) na obiektach i urządzeniach infrastruktury technicznej.

§8. Zasady ochrony środowiska, przyrody i krajobrazu kulturowego.

1. Zakazuje się wprowadzania funkcji, które powodują lub mogą spowodować przekroczenie dopuszczalnej emisji zanieczyszczeń, dopuszczalnego poziomu hałasu lub wibracji, rozprzestrzenianie się drażniących woni i światła o dużym natężeniu, poza terenem do którego właściciel posiada tytuł prawny, lub wprowadzające ograniczenia w użytkowaniu terenów przylegających.
2. Nakazuje się stosowanie w trakcie realizacji planu przepisów dotyczących szczegółowych zasad ochrony powierzchni ziemi, w szczególności:
 - 1) minimalizowanie przekształceń powierzchni ziemi i jej ochronę przed erozją poprzez właściwe zagospodarowanie terenu i od prowadzenie wód opadowych;
 - 2) przy realizacji robót ziemnych należy nakazać zdjęcie całej warstwy próchnicznej gleby zalegającej pod inwestycją, oraz jej odpowiednie zdeponowanie i przywrócenie na fragmentach niezabudowanych;
 - 3) masy ziemne przemieszczone w trakcie budowy należy wykorzystać w pierwszej kolejności do niwelacji terenu lub ukształtowania form terenu spełniających funkcje estetyczne i ekranujących poszczególne nieruchomości;
 - 4) realizacja przedsięwzięcia mogącego prowadzić do zanieczyszczenia wód powierzchniowych i podziemnych wymaga zabezpieczenia inwestycji przed przenikaniem zanieczyszczeń stosownie do lokalnych warunków hydrogeologicznych, co powinno zostać uwzględnione w treści projektu budowlanego.
3. Gospodarkę odpadami w tym odbiór i segregację odpadów należy prowadzić zgodnie z zachowaniem podstawowych przepisów o utrzymaniu porządku i czystości,

planem gospodarki odpadami oraz kierując się zasadami zrównoważonego rozwoju i ochrony środowiska.

§9. Sposób i termin tymczasowego zagospodarowania, urządzania i użytkowania terenów.

1. W dotychczasowym zagospodarowaniu i użytkowaniu pozostawia się tereny stanowiące obszar objęty niniejszym planem do czasu ich zagospodarowania zgodnie z ustaleniami planu, ustanowionymi w przepisach niniejszej uchwały.
2. Teren objęty planem nie jest objęty systemem drenażu ceramicznego. Nie można jednak wykluczyć istnienia drenażu wykonanego w przeszłości i nie zgłoszonego do ewidencji. W związku z powyższym w razie ewentualnego natrafienia i uszkodzenia drenażu melioracyjnego, drenaż należy naprawić przy udziale przedstawiciela miejscowej Spółki Wodnej lub Inspektoratu w Gnieźnie.

§10. Zasady uzbrojenia terenów oraz modernizacji, rozbudowy i budowy systemów infrastruktury technicznej.

1. Uzbrojenie kolidujące z wyznaczonymi terenami zainwestowania można zlikwidować lub przełożyć na zasadach określonych w dokumentacjach technicznych i programowych wykonanych na podstawie warunków technicznych.
2. Dla obszarów kolizyjnych uzbrojenia obowiązuje zakaz wykonywania trwałych urządzeń terenowych, nasadzeń do czasu likwidacji kolizji, niezależnie od tego, czy obszary te zostały zaznaczone na rysunku planu.
3. Nowe odcinki sieci uzbrojenia technicznego należy prowadzić w liniach rozgraniczających terenów komunikacji, poza pasem jezdni. W uzasadnionych przypadkach, podyktowanych warunkami technicznymi lub ekonomicznymi dopuszcza się inne trasy przebiegu sieci.
4. Ustala się następujące zasady zaopatrzenia w wodę oraz warunki modernizacji i rozwoju sieci wodociągowej:
 - 1) zabudowania na terenie objętym planem należy zaopatrzyć w wodę z sieci wodociągowej;
 - 2) za niezbędne uznaje się rozbudowę istniejącej sieci wodo - ciągowej dla potrzeb związanych z uzbrojeniem terenu objętego planem;
 - 3) stosownie do postanowień przepisów pkt 1) i 2), nowe odcinki sieci wodociągowej przewidziane dla uzbrojenia terenów MN winny przebiegać w liniach rozgraniczających tereny KD i KDW;
 - 4) rozbudowa sieci wodociągowej winna zapewnić możliwość korzystania z wody do celów przeciwpożarowych.
5. Ustala się następujące zasady odprowadzenia ścieków oraz warunki modernizacji i rozwoju sieci kanalizacyjnej:
 - 1) na terenie objętym planem dopuszcza się odprowadzanie ścieków do zbiorników bezodpływowych lub do sieci kanalizacji sanitarnej;
 - 2) dopuszcza się odprowadzenie wód opadowych z terenu objętego planem do gruntu lub sieci kanali-

zacji deszczowej. Dopuszcza się również retencjonowanie.

6. Ustala się następujące zasady wyposażenia w systemy energetyczne oraz warunki modernizacji i rozwoju sieci energetycznych:
 - 1) zabudowania na terenie objętym planem należy zaopatrzyć w energię na warunkach określonych przez gestora sieci;
 - 2) szczegółowy sposób i zakres budowy sieci określi gestor sieci na etapie realizacji poszczególnych przedsięwzięć inwestycyjnych;
 - 3) dopuszcza się przebudowę istniejącej infrastruktury technicznej elektroenergetycznej na warunkach określonych przez gestora sieci.
7. Ustala się następujące zasady wyposażenia w system telekomunikacyjny oraz warunki modernizacji i rozwoju systemu:
 - 1) rozbudowa systemu telekomunikacji, stosownie do potrzeb, obejmuje możliwość modernizacji i budowy centrali oraz sieci abonenckich, z dopuszczeniem różnych operatorów, a także rozbudowę sieci ogólnodostępnych automatów telefonicznych;
 - 2) nakazuje się stosowanie sieci kablowych;
 - 3) na terenie objętym planem zakazuje się lokalizowania anten przekaźnikowych telefonii komórkowej.
8. Ogrzewanie budynków w oparciu o indywidualne kotłownie na paliwa niskoemisyjne.

§11. Zasady obsługi w zakresie gospodarki odpadami.

1. Unieszkodliwianie stałych odpadów bytowych poprzez gromadzenie odpadów w przystosowanych pojemnikach poprzedzone segregacją oraz wywóz przez koncesjonowanego przewoźnika na zorganizowane wysypisko.
2. Gospodarka odpadami musi być zgodna z Planem gospodarki odpadami dla Gminy Gniezno.

§12. Dla obszaru objętego planem obowiązuje nakaz rozpoznania geotechnicznego występującego gruntu rodzimego w celu prawidłowego posadowienia budynków oraz uzbrojenia technicznego, podziemnego w zakresie nośności gruntów oraz występowania wody gruntowej i jej agresywności.

DZIAŁ III

Przepisy końcowe

§13. Tracą moc ustalenia wszelkich opracowań planistycznych w zakresie sprzecznym z ustaleniami niniejszej uchwały.

§14. Ustala się stawkę procentową służącą naliczeniu opłaty, o której mowa w art. 36 ust. 4 ustawy z dnia 27.03.2003 r. o planowaniu i zagospodarowaniu przestrzennym w wysokości 15%.

§15. Wykonanie uchwały powierza się Wójtowi Gminy Gniezno.

§16. Uchwała wchodzi w życie w terminie 30 dni po ogłoszeniu w Dzienniku Urzędowym Województwa Wielkopolskiego.

Przewodniczący
Rady Gminy w Gnieźnie
(-) *Marek Słomczewski*

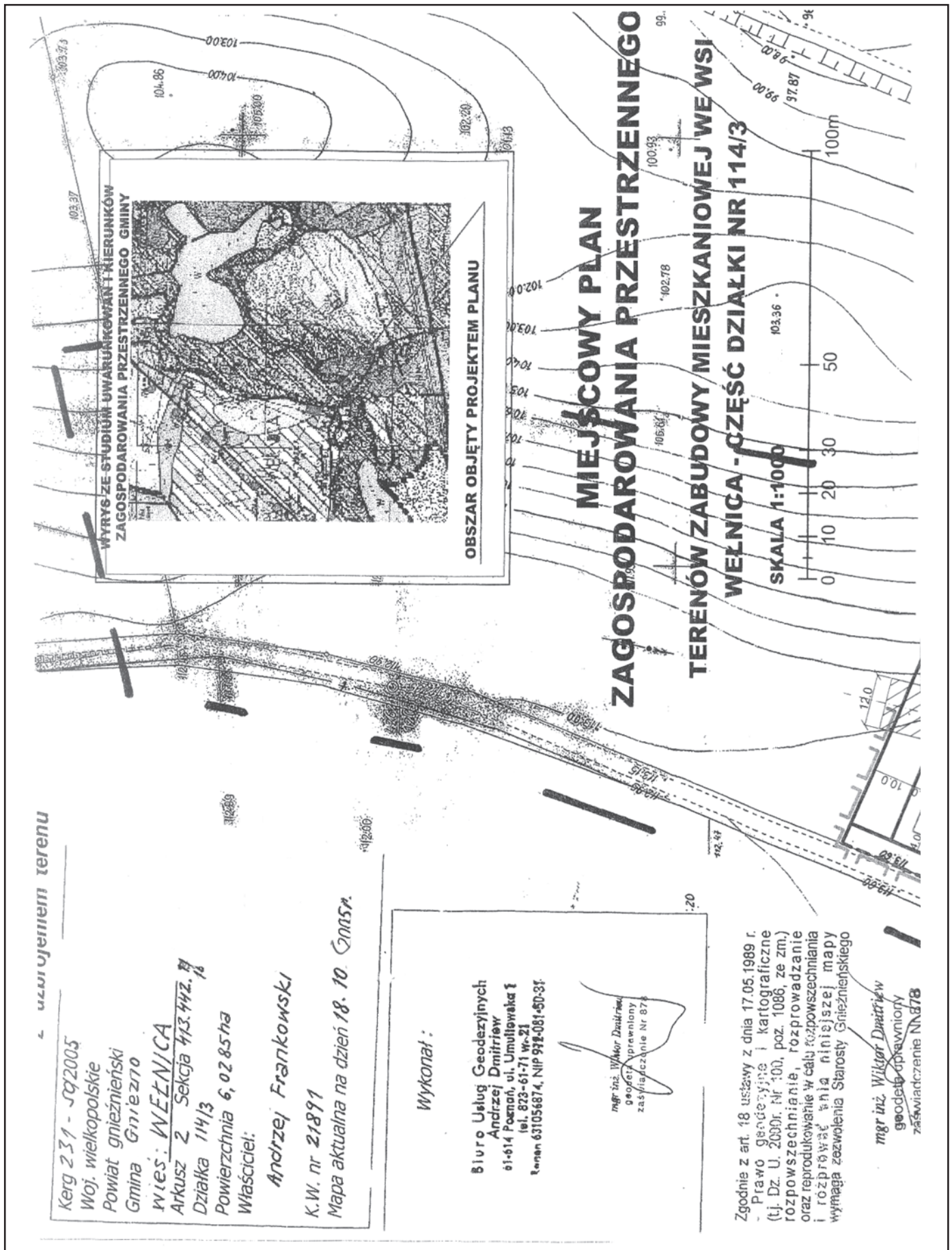

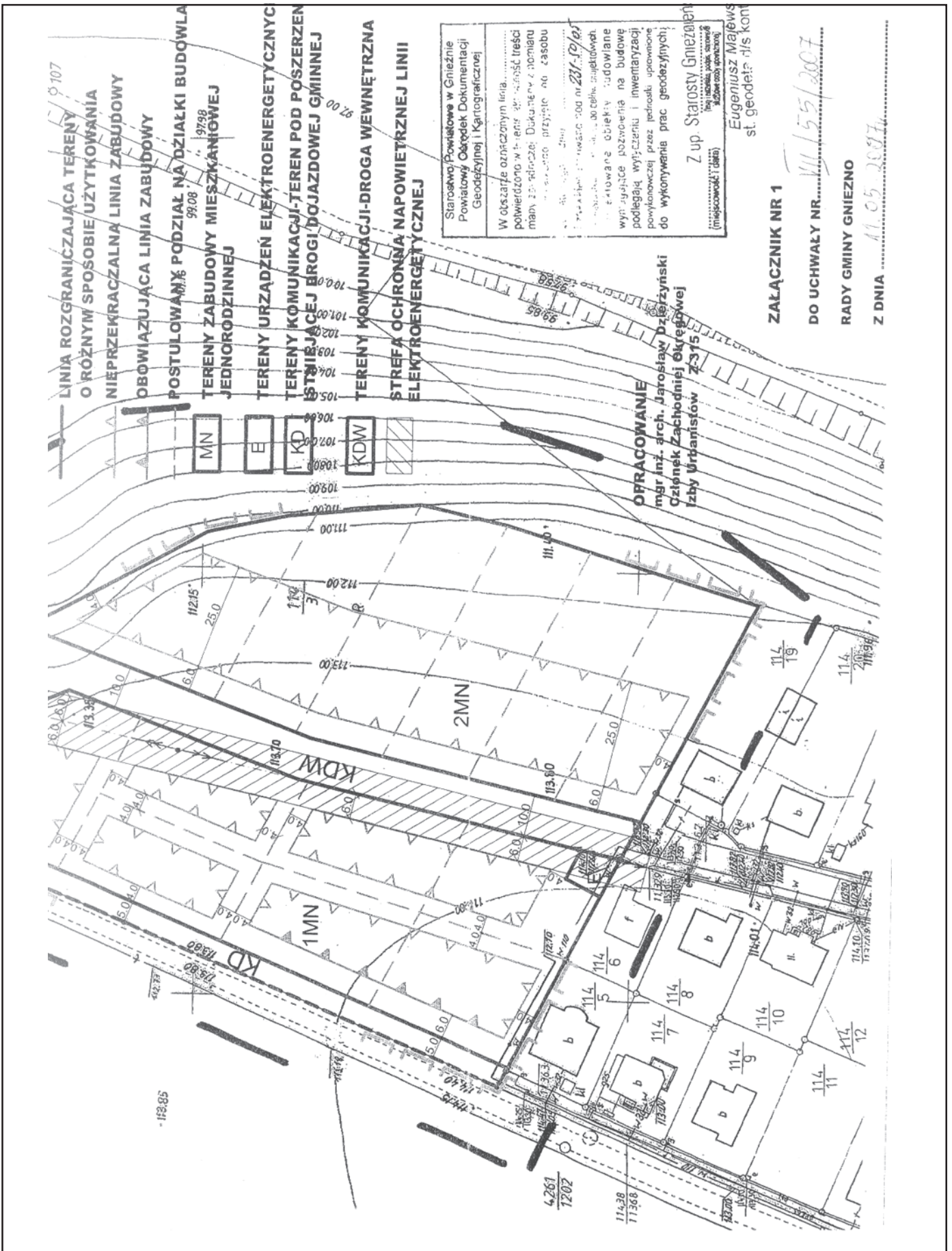

2438

UCHWAŁA Nr VI/34/07 RADY MIEJSKIEJ W MIŁOSŁAWIU

z dnia 15 maja 2007 r.

w sprawie ustalenia górnych stawek za odbiór odpadów komunalnych i nieczystości ciekłych

Na podstawie art. 6 ust. 2 ustawy z dnia 13.09.1996 r. o utrzymaniu czystości i porządku w gminach (tj. Dz.U. z 2005 r. Nr 236 poz. 2008, zmiany: Dz.U. z 2005 r. Nr 180 poz. 1495 Dz.U. z 2006 r. Nr 144 poz. 1042) Rada Miejska uchwała co następuje:

§1. Ustala się górne stawki opłat ponoszonych przez właścicieli nieruchomości za wywóz:

1. odpadów komunalnych w następującej wysokości:

- za pojemnik 80 l	- 7,50 zł
- za pojemnik 110 l	- 8,00 zł
- za pojemnik 120 l	- 10,00 zł
- za pojemnik 240 l	- 20,00 zł
- za pojemnik 1100 l	- 50,00 zł

- za pojemnik 5 m ³	- 200,00 zł
- za pojemnik 7 m ³	- 490,00 zł

2. Za opróżnianie zbiorników bezodpływowych i transport nieczystości płynnych w wysokości 13 zł za 1 m³

§2. Wykonanie uchwały powierza się Burmistrzowi Gminy Miłosław.

§3. Uchwała wchodzi w życie po upływie 14 dni od ogłoszenia w Dzienniku Urzędowym Województwa Wielkopolskiego.

Przewodniczący
Rady Miejskiej
(-) inż. Jarosław Sobczak

Wydawca: Wojewoda Wielkopolski

Redakcja: Wydział Nadzoru i Kontroli Wielkopolskiego Urzędu Wojewódzkiego w Poznaniu - Redakcja Dziennika Urzędowego Województwa Wielkopolskiego
aleja Niepodległości 16/18, tel. 061 854 16 34, 061 854 16 21, e-mail – dzu@poznan.uw.gov.pl, www.poznan.uw.gov.pl

Skład, druk i rozpowszechnianie:

Skład – Ośrodek Informatyki WUW, Poznań, tel. 061 852 90 44

Druk – SOWA Sp. z o.o., ul. Hrubieszowska 6a, Warszawa, tel. 022 431 81 40

Rozpowszechnianie – Administracja i stały punkt sprzedaży – Wielkopolski Urząd Wojewódzki w Poznaniu, ul. Kościuszki 93, hol główny, tel. 061 854 1703

Egzemplarze bieżące można nabywać w punkcie sprzedaży Dziennika Urzędowego:

- Wielkopolski Urząd Wojewódzki w Poznaniu, Poznań ul. Kościuszki 93, hol główny, tel. 061 854 1703 (także egzemplarze z lat ubiegłych),
- Wielkopolski Urząd Wojewódzki w Poznaniu, Delegatura w Kaliszu, Kalisz pl. Św. Józefa 5, pok. 132
- Wielkopolski Urząd Wojewódzki w Poznaniu, Delegatura w Koninie, Konin al. 1 Maja 7, pok. 170, blok „B”
- Wielkopolski Urząd Wojewódzki w Poznaniu, Delegatura w Lesznie, Leszno pl. Kościuszki 4, pok. 101
- Wielkopolski Urząd Wojewódzki w Poznaniu, Delegatura w Pile, Piła al. Niepodległości 33/35, pok. 214

zbiory Dziennika Urzędowego wraz ze skorowidzami są wyłożone do powszechnego wglądu w Wielkopolskim Urzędzie Wojewódzkim, w godz. 9⁰⁰-14⁰⁰

Tłoczono z polecenia Wojewody Wielkopolskiego w SOWA Sp. z o.o.
ul. Hrubieszowska 6a, Warszawa
