



DZIENNIK URZĘDOWY

WOJEWÓDZTWA WIELKOPOLSKIEGO

Poznań, dnia 27 lipca 2004 r.

Nr 120

TREŚĆ

Poz.:

ROZPORZĄDZENIE DYREKTORA REGIONALNEGO ZARZĄDU GOSPODARKI WODNEJ W WARSZAWIE

- 2376** – nr 11/2004 z dnia 30 czerwca 2004 r. w sprawie zmiany rozporządzenia nr 10/2004 z dnia 20 maja 2004r. ustanawiającego obwody rybackie na publicznych śródlądowych wodach powierzchniowych płynących ... 11819

UCHWAŁY RAD GMIN

- 2377** – nr XV/79/04 Rady Miejskiej w Miłostawiu z dnia 30 marca 2004 roku w sprawie zwolnień od podatku od nieruchomości dla przedsiębiorców na terenie gminy Miłostaw 11824
- 2378** – nr XVIII/130/2004 Rady Miejskiej w Krobii z dnia 30 kwietnia 2004 roku w sprawie ustalenia trybu postępowania o udzielenie dotacji na inne zadania publiczne niż określone w ustawie o działalności pożytku publicznego i o wolontariacie, sposobu jej rozliczania oraz sposobu kontroli wykonania zleconego zadania 11825
- 2379** – nr XXV/332/04 Rady Miejskiej w Gostyniu z dnia 28 maja 2004 roku w sprawie zasad odpłatności za usługi świadczone przez Dom Dziennego Pobytu w Gostyniu 11827
- 2380** – nr XXV/333/04 Rady Miejskiej w Gostyniu z dnia 28 maja 2004 roku w sprawie ustalenia odpłatności za usługi opiekuńcze i specjalistyczne usługi opiekuńcze realizowane w ramach zadań własnych gminy 11828
- 2381** – nr XXV/345/04 Rady Miejskiej w Gostyniu z dnia 28 maja 2004 roku w sprawie zmiany Uchwały nr XXII/195/04 Rady Miejskiej w Gostyniu z dnia 5 marca 2004 roku w sprawie ustalenia stawek opłat za zajmowanie pasa drogowego dróg gminnych, dla których zarządcą jest gmina Gostyń na cele niezwiązane z potrzebami zarządzania drogami lub potrzebami ruchu 11829
- 2382** – nr XIX/113/2004 Rady Gminy w Chrzypsku Wielkim z dnia 31 maja 2004 roku w sprawie miejscowego planu zagospodarowania przestrzennego na terenie wsi Chrzypsko Małe gmina Chrzypsko Wielkie 11829
- 2383** – nr XXV/236/2004 Rady Miasta Gniezna z dnia 4 czerwca 2004 roku w sprawie wydzielenia z mieszkaniowego zasobu Miasta Gniezna lokali, których najem jest związany ze stosunkiem pracy oraz określenia zasad ich wynajmowania 11833
- 2384** – nr XIX/184/2004 Rady Miejskiej w Rakoniewicach z dnia 14 czerwca 2004 roku w sprawie wyrażenia zgody na obrót nieruchomościami stanowiącymi gminny zasób nieruchomości 11834
- 2385** – nr XIX/148/2004 Rady Miejskiej w Nowym Tomyślu z dnia 18 czerwca 2004 roku w sprawie ustalenia nazw dla nowo powstałych ulic na terenie miasta Nowego Tomyśla oraz Glinna 11836
- 2386** – nr XV/75/2004 Rady Gminy Krzemieniewo z dnia 24 czerwca 2004 r. w sprawie ustalenia wysokości stawek opłaty za zajęcie pasa drogowego dróg, których zarządcą jest gmina Krzemieniewo 11840
- 2387** – nr XVIII/120/2004 Rady Miejskiej w Książu Wielkopolskim z dnia 28 czerwca 2004 roku w sprawie statutu Ośrodka Pomocy Społecznej w Książu Wielkopolskim 11840
- 2388** – nr XVIII/121/2004 Rady Miejskiej w Książu Wielkopolskim z dnia 28 czerwca 2004 roku w sprawie zasad zwrotu wydatków za świadczenia z pomocy społecznej udzielonych w formie pomocy rzeczowej, zasiłków celowych, oraz zasiłków okresowych i zakupu gorącego posiłku 11844
- 2389** – nr XVIII/122/2004 Rady Miejskiej w Książu Wielkopolskim z dnia 28 czerwca 2004 roku w sprawie szczegółowych warunków przyznawania i odpłatności za usługi opiekuńcze i specjalistyczne usługi opiekuńcze oraz szczegółowych warunków częściowego lub całkowitego zwolnienia od opłat i trybu ich pobierania 11846

2390	– nr XIX/111/2004 Rady Gminy Nowe Miasto nad Wartą z dnia 28 czerwca 2004 roku w sprawie opłat za zajęcie pasa drogowego dróg gminnych na terenie gminy Nowe Miasto nad Wartą, których zarządcą jest Wójt Gminy	11847
2391	– nr XIX/112/2004 Rady Gminy Nowe Miasto nad Wartą z dnia 28 czerwca 2004 roku w sprawie zwolnienia z opłaty od zgłoszenia o dokonaniu wpisu i zmiany wpisu do ewidencji działalności gospodarczej	11848
2392	– nr XXI/183/04 Rady Miejskiej Pniewy z dnia 28 czerwca 2004 roku w sprawie Statutu Ośrodka Pomocy Społecznej w Pniewach	11849
2393	– nr XXI/186/04 Rady Miejskiej Pniewy z dnia 28 czerwca 2004 roku w sprawie określenia zasad zwrotu wydatków przeznaczonych na świadczenia przyznane w ramach zadań własnych gminy w odniesieniu do żywienia dzieci	11851
2394	– nr XXI/187/04 Rady Miejskiej Pniewy z dnia 28 czerwca 2004 roku w sprawie określenia zasad zwrotu wydatków za świadczenia z pomocy społecznej przyznanych w formie usług, pomocy rzeczowej, zasiłku na ekonomiczne usamodzielnienie, zasiłku okresowego i zasiłku celowego udzielonych w ramach zadań własnych gminy oraz określenia części wydatków podlegających zwrotowi	11852
2395	– nr XXI/188/04 Rady Miejskiej Pniewy z dnia 28 czerwca 2004 roku w sprawie określenia szczegółowych warunków przyznawania i odpłatności za usługi opiekuńcze i specjalistyczne usługi opiekuńcze oraz szczegółowych zasad częściowego i całkowitego zwolnienia od opłat, jak również tryb ich pobierania	11853
2396	– nr XIV/90/04 Rady Gminy Dominowo z dnia 30 czerwca 2004 roku w sprawie zwolnienia od opłaty stałej za zmianę wpisu do ewidencji działalności gospodarczej	11853
2397	– nr XIV/94/04 Rady Gminy Dominowo z dnia 30 czerwca 2004 roku w sprawie zasad zwrotu świadczeń pomocy społecznej przyznanych w formie zasiłku celowego i pomocy rzeczowej w ramach zadań własnych gminy	11854
2398	– nr XIV/95/04 Rady Gminy Dominowo z dnia 30 czerwca 2004 roku w sprawie ustalenia stawek opłat za zajęcie pasa drogowego dróg gminnych dla których zarządcą jest Gmina Dominowo	11855
2399	– nr XIV/96/04 Rady Gminy Dominowo z dnia 30 czerwca 2004 roku w sprawie zasad zwrotu świadczeń pomocy społecznej przyznanych w formie zasiłku okresowego w ramach zadań własnych gminy	11856
2400	– nr XIV/97/04 Rady Gminy Dominowo z dnia 30 czerwca 2004 roku w sprawie szczegółowych warunków przyznawania i odpłatności za usługi opiekuńcze, specjalistyczne usługi opiekuńcze oraz szczegółowe warunki częściowego lub całkowitego zwolnienia od opłat, jak również tryb ich pobierania	11857
2401	– nr 309 Rady Miasta Konina z dnia 30 czerwca 2004 roku w sprawie nadania statutu Miejskiemu Ośrodkowi Pomocy Rodzinie w Koninie	11858
2402	– nr 310 Rady Miasta Konina z dnia 30 czerwca 2004 roku w sprawie określenia zasad zwrotu wydatków na zasiłki celowe, okresowe i pomoc rzeczową	11864
2403	– nr 311 Rady Miasta Konina z dnia 30 czerwca 2004 roku w sprawie określenia zasad zwrotu wydatków za dożywianie, w tym za zakupione posiłki	11865
2404	– nr 317 Rady Miasta Konina z dnia 30 czerwca 2004 roku w sprawie wysokości bonifikat od opłat za przekształcenie prawa użytkowania wieczystego w prawo własności oraz od ceny sprzedaży tego prawa .	11865
2405	– nr XXII/132/04 Rady Miasta i Gminy Szamotuły z dnia 30 czerwca 2004 roku w sprawie przeprowadzenia konsultacji z mieszkańcami Gminy Szamotuły w sprawie ustalenia urzędowej nazwy miejscowości Mutowo	11866
2406	– nr XXIX/215/04 Rady Miejskiej w Obornikach z dnia 13 lipca 2004r. w sprawie ustalenia granic obwodu Gimnazjum w Rożnowie	11867

UCHWAŁY RADY POWIATU

2407	– nr XIX/149/II/2004 Rady Powiatu Poznańskiego z dnia 29 czerwca 2004 roku w sprawie ustalenia zasad częściowego lub całkowitego zwolnienia rodziców, opiekunów prawnych i kuratorów z opłaty za pobyt dziecka lub osoby pełnoletniej w placówce opiekuńczo-wychowawczej	11867
2408	– nr XIX/150/II/2004 Rady Powiatu Poznańskiego z dnia 29 czerwca 2004 roku w sprawie ustalenia zasad częściowego lub całkowitego zwolnienia rodziców z odpłatności za pobyt ich dziecka, również po osiągnięciu pełnoletniości w rodzinie zastępczej	11869

UCHWAŁY SEJMIKU WOJEWÓDZTWA WIELKOPOLSKIEGO

- 2409** – nr XXII/318/04 Sejmiku Województwa Wielkopolskiego z dnia 31 maja 2004 roku w sprawie zmiany uchwały nr XVIII/244/04 Sejmiku Województwa Wielkopolskiego z dnia 26 stycznia 2004 roku w sprawie budżetu Województwa Wielkopolskiego na rok 2004 11870
- 2410** – nr XXIII/341/04 Sejmiku Województwa Wielkopolskiego z dnia 28 czerwca 2004 roku w sprawie zmiany uchwały nr XVIII/244/04 Sejmiku Województwa Wielkopolskiego z dnia 26 stycznia 2004 roku w sprawie budżetu Województwa Wielkopolskiego na rok 2004 11895

POROZUMIENIA

- 2411** – zawarte w dniu 20 lipca 2004 roku pomiędzy Wojewodą Wielkopolskim a Zarządem Powiatu Złotowskiego w sprawie dotacji na wykonywanie zadania na rzecz rolnictwa 11914
- 2412** – zawarte w dniu 20 lipca 2004 roku pomiędzy Wojewodą Wielkopolskim a Zarządem Powiatu Ostrzeszowskiego w sprawie dotacji na wykonywanie zadania na rzecz rolnictwa 11915

2376

ROZPORZĄDZENIE Nr 11/2004 DYREKTORA REGIONALNEGO ZARZĄDU GOSPODARKI WODNEJ W WARSZAWIE

z dnia 30 czerwca 2004 r.

w sprawie zmiany Rozporządzenia Nr 10/2004 z dnia 20 maja 2004 r. ustanawiającego obwody rybackie na publicznych śródlądowych wodach powierzchniowych płynących

Na podstawie art. 15 ust. 1 ustawy z dnia 18 kwietnia 1985 r. o rybactwie śródlądowym (Dz.U. z 1999 r. Nr 66, poz. 750, z późn. zm.)¹⁾ zarządza się co następuje:

§1. 1. Ustanawia się obwody rybackie w regionie wodnym Środkowej Wisły²⁾ oraz określa ich nazwy, numery i granice. W §1 zmienia się ust. 2:

„2. Wykaz obwodów rybackich, o których mowa w ust. 1, stanowią załączniki do rozporządzenia:

- Załącznik Nr 1 - Wykaz obwodów rybackich rzeki Wisła,
Załącznik Nr 2 - Wykaz obwodów rybackich zlewni rzeki Wisła, z wyłączeniem rzeki Narew,
Załącznik Nr 3 - Wykaz obwodów rybackich zlewni rzeki Narew, z wyłączeniem rzek: Biebrza i Pisa,

- Załącznik Nr 4 - Wykaz obwodów rybackich zlewni rzeki Biebrza,
Załącznik Nr 5 - Wykaz obwodów rybackich zlewni rzeki Pisa,
Załącznik Nr 6 - Wykaz obwodów rybackich zlewni rzeki Łyna,
Załącznik Nr 7 - Wykaz obwodów rybackich zlewni rzek: Węgorapa i Pissa,
Załącznik Nr 8 - Wykaz obwodów rybackich zlewni rzeki Czarna Hańcza,
Załącznik Nr 9 - Wykaz obwodów rybackich dorzecza rzeki Niemen,
Załącznik Nr 10 - Wykaz obwodów rybackich dorzeczy rzek: Świeża i Jarft.”

W §1 dodaje się ust. 3 o treści:

„3. Do obwodów rybackich nie zalicza się wód, na których – na mocy odrębnych przepisów - rybactwo jest zabronione”.

2. Załączniki Nr 6 – 10 do rozporządzenia otrzymują brzmienie określone w załącznikach Nr 1 – 5 do niniejszego rozporządzenia.

§2. Rozporządzenie wchodzi w życie z dniem 30 czerwca 2004 r.

Dyrektor
Regionalnego Zarządu
Gospodarki Wodnej w Warszawie
(-) Leszek Bagiński

- 1) Zmiany wymienionej ustawy zostały ogłoszone w Dz.U. z 2000 r. Nr 120, poz. 1268 oraz Dz.U. z 2001 r. Nr 81, poz. 875, Nr 110, poz. 1189, Nr 115, poz. 1229.
- 2) Przebieg granicy regionu wodnego Środkowej Wisły określa Załącznik Nr 3 do rozporządzenia Rady Ministrów z dnia 10 grudnia 2002 r. w sprawie przebiegu granic

obszarów dorzeczy, przyporządkowania zbiorników wód podziemnych do właściwych obszarów dorzeczy, utworzenia regionalnych zarządów gospodarki wodnej oraz podziału obszarów dorzeczy na regiony wodne (Dz.U. Nr 232, poz. 1953).

Załącznik Nr 6
do rozporządzenia Nr 10/2004
z dnia 20 maja 2004 r.
Dyrektora Regionalnego Zarządu
Gospodarki Wodnej w Warszawie
w brzmieniu nadanym załącznikiem Nr 1
do rozporządzenia Nr 11/2004 z dnia 30.06.2004 r.
o zmianie rozporządzenia Nr 10/2004 powołanego na wstępie.

WYKAZ OBWODÓW RYBACKICH ZLEWNI RZEKI ŁYNA

Lp.	Nazwa i numer obwodu rybackiego	Opis obwodu rybackiego
1	Obwód rybacki Rzeki Łyna - Nr 1	Obwód rybacki obejmuje wody: rzeki Łyna na odcinku od źródeł do osi podłużnej mostu na drodze Orłowo-Wólka Orłowska, wraz z wodami jej dopływów oraz wody starorzeczy i innych zbiorników wodnych o ciągłym dopływie lub odpływie do wód tego odcinka. gm. Nidzica
2	Obwód rybacki Rzeki Łyna - Nr 3	Obwód rybacki obejmuje wody: a) rzeki Łyna na odcinku od połączenia z odpływem z jeziora Kielarskiego do jazu piętrzącego elektrowni na połączeniu z rzeką Wadąg b) strugi Kortówka na odcinku od przepustu drogowego Olsztyn - Olsztynek do rzeki Łyny c) rzeki Wadąg na odcinku od jazu piętrzącego elektrowni w miejscowości Wadąg do jej ujścia do rzeki Łyny wraz z wodami ich dopływów oraz wody starorzeczy i innych zbiorników wodnych o ciągłym dopływie lub odpływie do wód tych odcinków. gm.: Stawiguda, Olsztyn
3	Obwód rybacki Rzeki Pisa - Nr 1 Rz. Łyna	Obwód rybacki obejmuje wody: a) rzeki Pisa na odcinku od miejsca połączenia z rzeką Dobrząka do przepustu pod drogą Łęgajny-Barczewo b) rzeki Wipsówka na odcinku od przepustu drogowego w miejscowości Wipsowo do jej ujścia wraz z wodami ich dopływów oraz wody starorzeczy i innych zbiorników wodnych o ciągłym dopływie lub odpływie do wód tych odcinków. gm. Barczewo

4	Obwód rybacki Rzeki Prawda - Nr 1	Obwód rybacki obejmuje wody rzeki Prawda od źródeł do granicy Państwa wraz z wodami jej dopływów oraz wody starorzeczy i innych zbiorników wodnych o ciągłym dopływie lub odpływie do wód tego odcinka. gm. Sępól
5	Obwód rybacki Rzeki Omet - Nr 1	Obwód rybacki obejmuje wody rzeki Omet na odcinku od źródeł do granicy Państwa wraz z wodami jej dopływów oraz wody starorzeczy i innych zbiorników wodnych o ciągłym dopływie lub odpływie do wód tego odcinka. gm. Srokowo
6	Obwód rybacki Kanału Mazurskiego - Nr 2	Obwód rybacki obejmuje wody Kanału Mazurskiego na odcinku od osi podłużnej mostu drogowego w miejscowości Guja do granicy Państwa, wraz z wodami innych zbiorników wodnych o ciągłym dopływie lub odpływie do wód tego odcinka. gm.: Węgorzewo, Srokowo
7	Obwód rybacki Rzeki Ilma - Nr 1	Obwód rybacki obejmuje wody rzeki Ilma od źródeł do granicy Państwa wraz z wodami jej dopływów oraz wody starorzeczy i innych zbiorników wodnych o ciągłym dopływie lub odpływie do wód tego odcinka.

Załącznik Nr 7
do rozporządzenia Nr 10/2004
z dnia 20 maja 2004 r.
Dyrektora Regionalnego Zarządu Gospodarki Wodnej
w Warszawie w brzmieniu nadanym załącznikiem Nr 2
do rozporządzenia Nr 11/2004 z dnia 30.06.2004 r
o zmianie rozporządzenia Nr 10/2004 powołanego na wstępie.

WYKAZ OBWODÓW RYBACKICH ZLEWNI RZEK: WĘGORAPA I PISSA

Lp.	Nazwa i numer obwodu rybackiego	Opis obwodu rybackiego
1	Obwód rybacki Rzeki Węgorapa - Nr 2	Obwód rybacki obejmuje wody rzeki Węgorapa na odcinku poniżej połączenia z ciekami Kanał Młyński do granicy Państwa, wraz z wodami jej dopływów oraz wody starorzeczy i innych zbiorników wodnych o ciągłym dopływie lub odpływie do wód tego odcinka, z wyłączeniem wód rzeki Gołdapa. gm. Węgorzewo
2	Obwód rybacki Kanału Mazurskiego - Nr 1 Rz. Węgorapa	Obwód rybacki obejmuje wody Kanału Mazurskiego na odcinku od pierwszej śluzy w miejscowości Leśniewo do osi podłużnej mostu drogowego na drodze Przystań – Pniewo, wraz z wodami innych zbiorników wodnych o ciągłym dopływie lub odpływie do wód tego odcinka. gm. Węgorzewo
3	Obwód rybacki Rzeki Jarka - Nr 1	Obwód rybacki obejmuje wody rzeki Jarka od źródeł do jej ujścia do jeziora Gołdap, wraz z wodami jej dopływów oraz wody starorzeczy i innych zbiorników wodnych o ciągłym dopływie lub odpływie do wód tego odcinka. gm. Gołdap
4	Obwód rybacki Rzeki Gołdapa - Nr 1	Obwód rybacki obejmuje wody rzeki Gołdapa na odcinku od osi podłużnej pierwszego mostu drogowego w m. Gołdap do jej ujścia do rzeki Węgorapa, wraz z wodami jej dopływów oraz wody starorzeczy i innych zbiorników wodnych o ciągłym dopływie lub odpływie do wód tego odcinka. gm. Banie Mazurskie
5	Obwód rybacki Kanału Brożajskiego - Nr 1	Obwód rybacki obejmuje wody: a) Kanału Brożajskiego, b) Kanału Dopływowego, c) Kanału Minockiego, wraz z wodami innych zbiorników wodnych o ciągłym dopływie lub odpływie do wód tych kanałów. gm. Banie Mazurskie
6	Obwód rybacki Rzeki Bludzia - Nr 3 Rz. Błędzianka Rz. Pissa	Obwód rybacki obejmuje wody rzeki Bludzia na odcinku od osi podłużnej mostu drogowego na trasie Żytkiejmy – Gołdap do jej ujścia do rzeki Błędzianka, wraz z wodami jej dopływów oraz wody starorzeczy i innych zbiorników wodnych o ciągłym dopływie lub odpływie do wód tego odcinka. gm. Dubeninki

7	Obwód rybacki Rzeki Żytkiejmska Struga - Nr 1 Rz. Błędzianka Rz. Pissa	Obwód rybacki obejmuje wody: a) rzeki Żytkiejmska Struga w granicach Państwa b) rzeki Pstrążnia od źródeł do jej ujścia do rzeki Żytkiejmska Struga, wraz z wodami ich dopływów oraz wody starorzeczy i innych zbiorników wodnych o ciągłym dopływie lub odpływie do wód tych odcinków. gm. Dubeninki
8	Obwód rybacki Rzeki Czernica - Nr 1 Jezioro Wisztynieckie Rz.Pissa	Obwód rybacki obejmuje wody: a) rzeki Czernica, b) jeziora Mauda, wraz z wodami ich dopływów oraz wody starorzeczy i innych zbiorników wodnych o ciągłym dopływie lub odpływie do tych wód. gm. Wizajny, m.Mauda

Załącznik Nr 8
do rozporządzenia Nr 10/2004
z dnia 20 maja 2004 r.
Dyrektora Regionalnego Zarządu Gospodarki Wodnej
w Warszawie w brzmieniu nadanym załącznikiem Nr 3
do rozporządzenia Nr 11/2004 z dnia 30.06.2004 r
o zmianie rozporządzenia Nr 10/2004 powołanego na wstępie.

WYKAZ OBWODÓW RYBACKICH ZLEWNI RZEKI CZARNA HAŃCZA

Lp.	Nazwa i numer obwodu rybackiego	Opis obwodu rybackiego
1	Obwód rybacki Rzeki Czarna Hańcza - Nr 7	Obwód rybacki obejmuje wody: a) rzeki Czarna Hańcza na odcinku od osi podłużnej mostu drogowego Czerwony Folwark-Ryzówka do miejscowości Maćkowa Ruda oraz na odcinku od granic Wigierskiego Parku Narodowego powyżej miejscowości Studziany Las do granicy Państwa (od miejscowości Rygol stanowi ona Kanał Augustowski), b) rzeki Sernetka od źródeł do jej ujścia do rzeki Czarna Hańcza, c) rzeki Kalna na odcinku od osi podłużnej mostu drogowego Małowiste-Macharce do jej ujścia do rzeki Czarna Hańcza, d) rzeki Wierśnianka na odcinku od osi podłużnej mostu drogowego Głęboki Bród-Giby do jej ujścia do rzeki Czarna Hańcza, e) rzeki Paniówka na odcinku od osi podłużnej mostu drogowego f) Strzelcowizna-Gorczyca do jej ujścia do rzeki Czarna Hańcza, g) rzeki Krejwielanka od źródeł do jej ujścia do rzeki Czarna Hańcza, wraz z wodami ich dopływów oraz wody starorzeczy i innych zbiorników wodnych o ciągłym dopływie lub odpływie do wód tych odcinków. gm.: Krasnopol, Giby, Płaska
2	Obwód rybacki Rzeki Czarna Hańcza - Nr 8	Obwód rybacki obejmuje wody rzeki Czarna Hańcza na odcinku od osi podłużnej mostu drogowego Kruszki-Szurpiły do granicy Wigierskiego Parku Narodowego w miejscowości Sobolewo, wraz z wodami jej dopływów oraz wody starorzeczy i innych zbiorników wodnych o ciągłym dopływie lub odpływie do wód tego odcinka.
3	Obwód rybacki Rzeki Wołkuszanka - Nr 1	Obwód rybacki obejmuje wody rzeki Wołkuszanka od źródeł do granicy Państwa, wraz z wodami jej dopływów oraz wody starorzeczy i innych zbiorników wodnych o ciągłym dopływie lub odpływie do wód tego odcinka. gm. Płaska, m. Lipsk
4	Obwód rybacki Rzeki Marycha - Nr 15	Obwód rybacki obejmuje wody rzeki Marycha na odcinku od osi podłużnej pierwszego mostu drogowego w Sejnach do osi podłużnej mostu drogowego Aleksiejówka-Posejnele gm. Sejny, m.Żegary
5	Obwód rybacki Rzeki Marycha - Nr 31	Obwód rybacki obejmuje wody rzeki Marycha na odcinku od osi podłużnej mostu drogowego Kiecie-Zelwa do granicy Państwa

Załącznik Nr 9
do rozporządzenia Nr 10/2004
z dnia 20 maja 2004 r.
Dyrektora Regionalnego Zarządu Gospodarki Wodnej
w Warszawie w brzmieniu nadanym załącznikiem Nr 4
do rozporządzenia Nr 11/2004 z dnia 30.06.2004 r
o zmianie rozporządzenia Nr 10/2004 powołanego na wstępie.

WYKAZ OBWODÓW RYBACKICH DORZECZA RZEKI NIEMEN

Lp.	Nazwa i numer obwodu rybackiego	Opis obwodu rybackiego
1	Obwód rybacki Rzeki Łosośna - Nr 1 Niemen	Obwód rybacki obejmuje wody rzeki Łosośna do źródeł do granicy Państwa, wraz z wodami jej dopływów oraz wody starorzeczy i innych zbiorników wodnych o ciągłym dopływie lub odpływie do wód tego odcinka. gm. Sokółka, m.Kuźnica
2	Obwód rybacki Rzeki Świsłocz - Nr 1	Obwód rybacki obejmuje wody: a) rzeki Świsłocz od źródeł do granicy Państwa, b) rzeki Jałówka III, c) rzeki Werbela, d) rzeki Kołodziejanka, e) rzeki Nietupa z dopływem Nietupka i Szyndziłka, f) rzeki Krynka, g) rzeki Odła, wraz z wodami ich dopływów oraz wody starorzeczy i innych zbiorników wodnych o ciągłym dopływie lub odpływie do wód tych odcinków. gm.: Michałowo, Gródek, Krynki, Szudziałowo
3	Obwód rybacki Rzeki Szeszupa - Nr 7	Obwód rybacki obejmuje wody: a) rzeki Szeszupa na odcinku od osi podłużnej mostu drogowego w miejscowości Pobondzie do granicy Państwa, b) rzeki Wigra na odcinku od ujścia dopływu z jeziora Sudawskie Północne do rzeki Szeszupy, wraz z wodami ich dopływów oraz wody starorzeczy i innych zbiorników wodnych o ciągłym dopływie lub odpływie do wód tych odcinków. gm. Rutka Tartak

Załącznik Nr 10
do rozporządzenia Nr 10/2004
z dnia 20 maja 2004 r.
Dyrektora Regionalnego Zarządu Gospodarki Wodnej
w Warszawie w brzmieniu nadanym załącznikiem Nr 5
do rozporządzenia Nr 11/2004 z dnia 30.06.2004 r
o zmianie rozporządzenia Nr 10/2004 powołanego na wstępie.

WYKAZ OBWODÓW RYBACKICH DORZECZY RZEK: ŚWIEŻA I JARFT

Lp.	Nazwa i numer obwodu rybackiego	Opis obwodu rybackiego
1	Obwód rybacki Rzeki Bezleda - Nr 1	Obwód rybacki obejmuje wody rzeki Bezleda od źródeł do granicy Państwa, wraz z wodami jej dopływów oraz wody starorzeczy i innych zbiorników wodnych o ciągłym dopływie lub odpływie do wód tego odcinka.
2	Obwód rybacki Rzeki Pasmar - Nr 1	Obwód rybacki obejmuje wody rzeki Pasmar od źródeł do granicy Państwa, wraz z wodami jej dopływów oraz wody starorzeczy i innych zbiorników wodnych o ciągłym dopływie lub odpływie do wód tego odcinka.
3	Obwód rybacki Rzeki Banówka - Nr 1	Obwód rybacki obejmuje wody: a) rzeki Banówka na odcinku od źródeł do granicy Państwa, b) rzeki Omaza na odcinku od źródeł do granicy Państwa, c) rzeki Gołuba na odcinku od źródeł do granicy Państwa, d) rzeki Ławta na odcinku od źródeł do granicy Państwa, wraz z wodami ich dopływów oraz wody starorzeczy i innych zbiorników wodnych o ciągłym dopływie lub odpływie do wód tych odcinków. gm.: Wilczęta, Pieniężno, Lelkowo, Braniewo

2377

UCHWAŁA Nr XV/79/04 RADY MIEJSKIEJ W MIŁOSŁAWIU

z dnia 30 marca 2004 r.

w sprawie zwolnień od podatku od nieruchomości dla przedsiębiorców na terenie gminy Miłosław

Na podstawie art. 7 ust. 3 ustawy z dnia 12 stycznia 1991 r. o podatkach i opłatach lokalnych (Dz.U. z 2002 r. Nr 9, poz. 84; zmiany: Dz.U. z 2002 r. Nr 200, poz. 1683 oraz z 2003 r. Nr 96, poz. 874 i Nr 110, poz. 1039) Rada Miejska w Miłosławiu uchwala, co następuje:

§1. 1. Zwalnia się z podatku od nieruchomości grunty, budynki, budowle lub ich części zajęte na prowadzenie działalności gospodarczej przez podmioty podejmujące po raz pierwszy działalność na terenie gminy Miłosław.

2. Zwolnienie, o którym mowa w ust. 1, przysługuje na okres jednego roku, licząc od dnia rozpoczęcia działalności gospodarczej.

§2. 1. Zwalnia się z podatku od nieruchomości przedsiębiorców, którzy po wejściu w życie niniejszej uchwały zrealizują na terenie gminy Miłosław nowe inwestycje polegające na uruchomieniu działalności produkcyjnej lub usługowej, pod warunkiem utworzenia co najmniej 3 nowych miejsc pracy.

2. Zwolnienie przysługuje na okres:

- 1) 1 roku -jeśli w wyniku inwestycji utworzono co najmniej 3 miejsca pracy,
- 2) 2 lata -jeśli w wyniku inwestycji utworzono co najmniej 10 miejsc pracy,
- 3) 3 lata -jeśli w wyniku inwestycji utworzono co najmniej 15 miejsc pracy,
- 4) 4 lata -jeśli w wyniku inwestycji utworzono co najmniej 20 miejsc pracy,
- 5) 5 lat -jeśli w wyniku inwestycji utworzono co najmniej 30 miejsc pracy.

3. Warunek utworzenia nowych miejsc pracy uważa się za spełniony, jeżeli inwestycja spowodowała wzrost zatrudnienia w stosunku do średniego poziomu zatrudnienia w okresie 6 miesięcy przed dokonaniem inwestycji, przy czym uwzględnia się tylko pracowników zatrudnionych w pełnym wymiarze czasu pracy.

4. Zwolnienie od podatku przysługuje, jeżeli zwiększony poziom zatrudnienia zostanie utrzymany przez cały okres zwolnienia.

§3. Ze zwolnienia, o którym mowa w §2, może również skorzystać przedsiębiorca, który poszerza swoją działalność.

Zwolnienie z podatku obejmuje wówczas tylko nową inwestycję, tj. nowo nabyte grunty, nowo wybudowane budynki, budowle lub ich części przeznaczone na prowadzenie działalności gospodarczej.

§4. Zwolnienia, o których mowa w §1-3, są pomocą publiczną, a jej udzielanie następuje z uwzględnieniem przepisów ustawy o warunkach dopuszczalności i nadzorowaniu pomocy publicznej dla przedsiębiorców oraz wydanych na jej podstawie rozporządzeń.

§5. 1. Zwolnienia, o których mowa w §1 i 2, przyznaje się na udokumentowany wniosek podatnika, złożony w terminie 2 miesięcy od dnia oddania nowej inwestycji do użytku.

2. W przypadku zwiększenia zatrudnienia, o którym mowa w §2, w czasie korzystania ze zwolnienia podatnik może wnioskować o zmianę okresu zwolnienia określonego w §2 ust. 2, przy czym nie można korzystać jednocześnie z więcej niż jednego zwolnienia wymienionego w §2 ust. 2 pkt 1-5, a łączny okres zwolnienia nie może przekraczać 5 lat.

§6. 1. Na początku każdego roku podatkowego podatnik korzystający ze zwolnienia jest zobowiązany przedłożyć informacje dotyczące:

- 1) wielkości poniesionych nakładów inwestycyjnych,
- 2) poziomu zatrudnienia,
- 3) kosztów zatrudnienia pracowników,
- 4) wielkości oraz przeznaczeniu uzyskanej pomocy publicznej.

2. W przypadku utraty warunków uprawniających do zwolnienia podatnik jest zobowiązany powiadomić pisemnie Urząd Gminy w terminie 14 dni od dnia wystąpienia okoliczności powodujących utratę prawa do zwolnienia.

3. Podatnik, o którym mowa w ust. 2, traci prawo do zwolnienia od pierwszego dnia miesiąca, w którym wystąpiły okoliczności powodujące utratę tego prawa.

4. Podatnik, który nie dopełnił obowiązku określonego w ust. 2, traci prawo do zwolnienia od początku roku podatkowego, w którym wystąpiły okoliczności powodujące utratę tego prawa.

5. Podatnik, który wprowadził w błąd Urząd Gminy co do spełnienia warunków uprawniających do uzyskania zwolnienia, traci prawo do zwolnienia za cały okres, przez jaki korzystał ze zwolnienia.

6. Podatnicy, o których mowa w ust. 4 i 5, są zobowiązani do zapłaty należnego podatku wraz z odsetkami.

§7. Wykonanie uchwały powierza się Burmistrzowi Gminy.

§8. Uchwała podlega ogłoszeniu w Dzienniku Urzędowym Województwa Wielkopolskiego i wchodzi w życie po upływie 14 dni od dnia jej ogłoszenia.

Przewodniczący
Rady Miejskiej
(-) inż. Jarosław Sobczak

2378

UCHWAŁA Nr XVIII/130/2004 RADY MIEJSKIEJ W KROBI

z dnia 30 kwietnia 2004 r.

w sprawie ustalenia trybu postępowania o udzielenie dotacji na inne zadania publiczne niż określone w ustawie o działalności pożytku publicznego i o wolontariacie, sposobu jej rozliczania oraz sposobu kontroli wykonania zleconego zadania

Na podstawie art. 18 ust. 2 pkt 15 ustawy z dnia 8 marca 1990 r. o samorządzie gminnym (tekst jednolity Dz.U. z 2001 r. Nr 142 poz. 1591 ze zmianami) oraz art. 118 ust. 2 pkt 2 ustawy z dnia 26 listopada 1998 r. o finansach publicznych (tekst jednolity Dz.U. z 2003 r. Nr 15 poz. 148 ze zmianami) Rada Miejska w Krobi uchwala się co następuje:

§1. Podmioty nie zaliczane do sektora finansów publicznych i nie działające w celu osiągnięcia zysku mogą występować do Burmistrza Krobi z wnioskami o przyznanie dotacji na realizację zadań, które nie zostały określone w ustawie z dnia 24 kwietnia 2003 r. o działalności pożytku publicznego i o wolontariacie (Dz.U. z 2003 r. Nr 96 poz. 873).

§2. 1. Podmioty aby uzyskać dotację zobowiązane są do złożenia pisemnego wniosku o udzielenie dotacji w terminie do dnia 15 października roku poprzedzającego rok budżetowy.

2. W szczególności uzasadnionych wypadkach możliwe jest składanie wniosków o przyznanie dotacji w trakcie roku budżetowego.

3. Wnioski o przyznanie dotacji w trakcie roku budżetowego, po zaopiniowaniu przez komisję Rady Miejskiej przedstawione są Burmistrzowi Krobi w celu rozpatrzenia i przygotowania projektu zmian w budżecie.

§3. 1. Wniosek o przyznanie dotacji powinien zawierać:

- 1) określenie zadania publicznego, na jakie ma być przyznana dotacja,
- 2) nazwę podmiotu ubiegającego się o dotację,
- 3) miejsce i czas realizacji zadania,
- 4) liczbę osób z terenu miasta i gminy objętych dodatkowym zadaniem,

5) zakres rzeczowy proponowanego zadania,

6) skalkulowane koszty zadania,

7) źródła sfinansowania kosztów zadania,

8) kwotę wnioskowanej dotacji,

9) datę i podpisy osób upoważnionych do oświadczenia woli w imieniu podmiotu nie zaliczanego do sektora finansów publicznych.

2. Składana oferta powinna być zgodna z zasadami uczciwej konkurencji, gwarantująca wykonanie zadania w sposób efektywny, rzetelny, oszczędny i terminowy.

§4. Wnioski złożone przez uprawnione podmioty podlegają sprawdzeniu pod względem formalnym przez merytorycznie upoważnionego pracownika w terminie 7 dni. W przypadku uchybień formalnych wnioskodawca może uzupełnić wniosek w terminie 7 dni.

§5. Wnioski, o których mowa w §2 ust. 1 składa się ostatecznie do Burmistrza, który rozpatruje i dokonuje oceny wniosków o przyznanie dotacji na zadania publiczne określone w §1 i po zaakceptowaniu ujmuje je w projekcie budżetu.

§6. Wysokość dotacji na zadania publiczne należące do zadań gminy określa Rada Miejska w uchwale budżetowej.

§7. 1. Burmistrz w terminie 60 dni po uchwaleniu budżetu zawiera z podmiotem dotowanym pisemną umowę o dotację, w której uwzględnia się w szczególności:

- 1) oznaczenie strony umowy,
- 2) termin i miejsce realizacji zadania oraz jego zakres rzeczowy,
- 3) kwotę dotacji,

- 4) termin i sposób przekazywania dotacji,
- 5) sposób kontroli dotowanego zadania,
- 6) termin i sposób rozliczenia oraz termin zwrotu niewykorzystanej dotacji,
- 7) termin złożenia pisemnego sprawozdania z wykonania zadania i wykorzystania dotacji,
- 8) pouczenie o odpowiedzialności za naruszanie dyscypliny finansów publicznych oraz o wydatkowaniu otrzymanych środków zgodnie z ustawą o zamówieniach publicznych.

2. Przyznana dotacja przekazywana jest w terminach ustalonych w umowie.

3. Przekazywanie kolejnych rat następuje dopiero po rozliczeniu uprzednio rozliczonej raty dotacji.

§8. 1. Burmistrz Krobi lub osoby działające z jego upoważnienia dokonują, kontroli i oceny wykonania zadania, a w szczególności:

- 1) stanu realizacji zadania,
- 2) efektywności, rzetelności i jakości wykonania zadania,
- 3) prawidłowości wykorzystania środków publicznych na realizację zadania,
- 4) kontroli ksiąg rachunkowych, kontrolę dokumentów finansowych oraz innej dokumentacji określonej przepisami prawa.

2. Kontrola, o której mowa w ust. 1 może polegać na:

- 1) zbieraniu i ocenie przedkładanych Burmistrzowi Krobi informacji o realizacji zadania i o jego rozliczeniu,
- 2) wizytacji podmiotów w trakcie realizacji zadania.

3. Z czynności kontrolnych sporządzany jest protokół.

§9. Rozliczenie otrzymanej dotacji następuje:

- 1) dla podmiotów otrzymujących dotację jednorazową w terminie 30 dni od daty zakończenia realizacji dotowanego zadania, jednak nie później niż do 20 grudnia roku budżetowego,
- 2) dla pozostałych podmiotów w terminie do dnia 10 miesiąca następującego po upływie kwartału, z tym że IV kwartał należy rozliczyć do 20 grudnia roku budżetowego,
- 3) podmioty zobowiązane są do złożenia sprawozdania na piśmie w terminach wymienionych w pkt 1 zawierającego:

- opis wykonanego zadania i terminowości realizacji zadania,
- zestawienie wydatków wg danych określonych w umowie.

2. Podmioty wraz ze sprawozdaniem przedkładają do wglądu oryginały dokumentów finansowych opisanych, że zrealizowano je ze środków pochodzących z dotacji otrzymanej z budżetu gminy. Dokumenty finansowe muszą spełniać wymogi ustawy z dnia 29 września 1994 r. o rachunkowości (Dz.U. Nr 121, poz. 591 ze zmianami) i ustaw podatkowych.

3. Burmistrz Krobi ma prawo wstrzymać przekazanie rat dotacji w przypadku, gdy podmiot dotowany wykorzystał chociażby część dotacji na inne cele niż wskazane w umowie lub nie przedłożył sprawozdania, o którym mowa w §9 ust. 1 pkt 3.

4. Dotacja podlega w całości zwrotowi jeżeli:

- 1) przedłożone dokumenty finansowe nie spełniają wymogów określonych w ustawie o rachunkowości i ustawie o zamówieniach publicznych i ustawach podatkowych,
- 2) podmiot wydatkował środki niezgodnie z zawartą umową,
- 3) nie zrealizował zadania określonego w umowie.

5. Kwota niewykorzystanej dotacji w roku budżetowym podlega zwrotowi na rachunek budżetu gminy w terminie 7 dni od daty złożenia rozliczenia lecz nie później niż do dnia 20 grudnia roku budżetowego.

§10. Wykonanie uchwały zleca się Burmistrzowi Krobi.

§11. Traci moc uchwała Nr XVII/123/2004 Rady Miejskiej w Krobi z dnia 5 kwietnia 2004 r. w sprawie ustalenia trybu postępowania o udzielenie dotacji na inne zadania publiczne niż określone w ustawie o działalności pożytku publicznego i o wolontariacie, sposobu jej rozliczania oraz sposobu kontroli wykonania zleconego zadania.

§12. Uchwała wchodzi w życie z dniem 1 czerwca 2004 r. i podlega ogłoszeniu w Dzienniku Urzędowym Województwa Wielkopolskiego.

Przewodniczący
Rady Miejskiej w Krobi
(-) Andrzej Knebel

2379

UCHWAŁA Nr XXV/332/04 RADY MIEJSKIEJ W GOSTYNIU

z dnia 28 maja 2004 r.

w sprawie zasad odpłatności za usługi świadczone przez Dom Dziennego Pobytu w Gostyniu

Na podstawie art. 40 ust. 2 pkt 4 ustawy z dnia 8 marca 1990 roku o samorządzie gminnym (tekst jednolity Dz.U. Nr 142, poz. 1591 z 2001 roku z późniejszymi zmianami) oraz art. 3 ust. 1 i art. 17.ust. 2 pkt 3, art. 97 ust. 1 i 5 ustawy z dnia 12 marca 2004 roku o pomocy społecznej (Dz.U. Nr 64, poz. 593 z dnia 15 kwietnia 2004 r.) Rada Miejska w Gostyniu uchwala co następuje:

§1. Osoby korzystające z wyżywienia w Domu Dziennego Pobytu pokrywają w całości koszty surowca zużytego do przygotowania posiłków.

§2. 1. Osoby wymienione w §1 ponoszą stałą miesięczną opłatę na częściowe pokrycie kosztów przygotowania posiłków i utrzymania w wysokości:

- a) Osoby nie ponoszą opłat, jeżeli dochód osoby samotnie gospodarującej lub dochód na osobę w rodzinie nie przekracza 100% kryterium dochodowego,
- b) 12,-zł osoby, których dochód wynosi od 101% do 120% kryterium dochodowego rodziny lub osoby,
- c) 17,-zł osoby, których dochód wynosi od 121% do 140% kryterium dochodowego rodziny lub osoby,
- d) 23,-zł osoby, których dochód wynosi od 141% do 160% kryterium dochodowego rodziny lub osoby,
- e) 32,-zł osoby, których dochód wynosi od 161% do 180% kryterium dochodowego rodziny lub osoby,
- f) 40,-zł osoby, których dochód wynosi od 181% do 200% kryterium dochodowego rodziny lub osoby,

g) 48,-zł osoby, których dochód wynosi powyżej 200% kryterium dochodowego rodziny lub osoby.

2. Przez kryterium dochodowe rozumie się sumę składników, o których mowa w art. 8 ust. 1 pkt 1, 2, 3 ustawy o pomocy społecznej z dnia 12 marca 2004 roku, ustalonych zgodnie z liczbą osób w rodzinie.

3. Kwoty kryterium dochodowego podlegają waloryzacji zgodnie z zasadami określonymi w art. 9 ustawy o pomocy społecznej z dnia 12 marca 2004r.

§3. Stała miesięczna opłata będzie waloryzowana o wskaźnik wzrostu cen towarów i usług konsumpcyjnych za rok ubiegły ogłoszony przez Prezesa GUS od 1 dnia miesiąca kalendarzowego następującego po opublikowaniu komunikatu w Monitorze Polskim, zaokrąglając do pełnych dziesiątek groszy.

§4. Wykonanie uchwały powierza się Burmistrzowi Gostynia.

§5. Traci moc uchwała Nr XXXII/270/01 Rady Miejskiej w Gostyniu z dnia 23 lutego 2001 roku w sprawie zasad odpłatności za usługi świadczone przez Dom Dziennego Pobytu w Gostyniu.

§6. Uchwała wchodzi w życie po upływie 14 dni od ogłoszenia w Dzienniku Urzędowym Województwa Wielkopolskiego.

Przewodniczący Rady
(-) Piotr Radojewski

2380

UCHWAŁA Nr XXV/333/04 RADY MIEJSKIEJ W GOSTYNIU

z dnia 28 maja 2004 r.

**w sprawie ustalenia odpłatności za usługi opiekuńcze i specjalistyczne
usługi opiekuńcze realizowane w ramach zadań własnych gminy**

Na podstawie art. 17 ust. 1 pkt 11, art. 50 ust. 1 do 6, art. 96 ust. 2 i 4 ustawy z dnia 12 marca 2004 roku o pomocy społecznej (Dz.U. z dnia 15 kwietnia 2004 roku Nr 64 poz. 593 ze zmianami) oraz w związku z art. 18 ust. 2 pkt 15 oraz art. 40 ust. 1 ustawy z dnia 8 marca 1990 roku o samorządzie gminnym (tekst jednolity Dz.U. z 2001 roku Nr 142 poz. 1591 ze zmianami) Rada Miejska w Gostyniu ustala co następuje:

§1. 1. Ustala się, że usługi opiekuńcze i specjalistyczne usługi opiekuńcze świadczone w miejscu zamieszkania będą

dostosowane do potrzeb wynikających z niepełnosprawności spowodowanej chorobą lub wiekiem.

2. Pierwszeństwo z korzystania z tego rodzaju usług przysługuje osobom samotnym lub samotnie zamieszkującym.

§2. 1. Osoby korzystające z usług opiekuńczych i specjalistycznych usług opiekuńczych świadczonych w miejscu zamieszkania ponoszą opłatę w zależności od posiadanego dochodu na osobę w rodzinie ustalonego zgodnie z tabelą.

Dochód na osobę w złotych	Wysokość odpłatności w % ustalona od ceny usługi dla osób samotnie gospodarujących oraz samotnie wychowujących nieletnie dzieci	Wysokość odpłatności w % ustalona od ceny usługi dla osób w gospodarstwach wieloosobowych
1	2	3
do 461	Nieodpłatnie	Nieodpłatnie
462 - 669	10	15
670 - 836	15	20
837 - 1003	20	35
1004 - 1171	30	60
1172 - 1253	50	90
1254 - 1336	70	100
powyżej 1337	100	100

§3. Osobom z orzeczoną I grupą inwalidzką, kombatanom lub osobom powyżej 80 roku życia, samotnym lub samotnie zamieszkującym na ich wniosek lub członka ich rodziny albo pracownika socjalnego może zostać ustalona niższa odpłatność na określony czas, jednak nie większa niż o jeden przedział dochodowy.

§4. Kwoty przedstawione w tabeli §2 pkt 1 podlegają weryfikacji na zasadach określonych w art. 9 ustawy o pomocy społecznej.

§5. Zebrana od świadczeniobiorców opłata za usługi wnoszona jest do kasy Urzędu Miejskiego w rozliczeniach miesięcznych przez Miejsko - Gminny Ośrodek Pomocy Społecznej.

§6. Wykonanie uchwały powierza się Burmistrzowi Gostynia.

§7. Traci moc uchwała Nr XXX/204/96 Rady Miejskiej w Gostyniu z dnia 20 grudnia 1996 roku w sprawie: ustalania odpłatności za usługi opiekuńcze (ze zmianami).

§8. Uchwała wchodzi w życie po upływie 14 dni od ogłoszenia w Dzienniku Urzędowym Województwa Wielkopolskiego.

Przewodniczący Rady
(-) Piotr Radojewski

2381

UCHWAŁA Nr XXV/345/04 RADY MIEJSKIEJ W GOSTYNIU

z dnia 28 maja 2004 r.

**w sprawie zmiany Uchwały Nr XXII/195/04 Rady Miejskiej w Gostyniu z dnia 5 marca 2004 r.
w sprawie ustalenia stawek opłat za zajmowanie pasa drogowego dróg gminnych, dla których
zarządcą jest gmina Gostyń na cele niezwiązane z potrzebami zarządzania drogami lub potrzebami ruchu**

Na podstawie art. 18 ust. 2 pkt 8 ustawy z dnia 8 marca 1990 r. o samorządzie gminnym (tekst jednolity Dz.U. z 2001 r. Nr 142, poz. 1591 ze zmianami) Rada Miejska w Gostyniu uchwala, co następuje:

§1. W Uchwale Nr XXII/195/04 Rady Miejskiej w Gostyniu z dnia 5 marca 2004 r. w sprawie ustalenia stawek opłat za zajmowanie pasa drogowego dróg gminnych, dla których zarządcą jest gmina Gostyń na cele niezwiązane z potrzebami zarządzania drogami lub potrzebami ruchu:

- skreśla się §3.

§2. Wykonanie Uchwały powierza się Burmistrzowi Gostynia.

§3. Uchwała wchodzi w życie po upływie 14 dni od dnia ogłoszenia w Dzienniku Urzędowym Województwa Wielkopolskiego.

Przewodniczący Rady
(-) *Piotr Radojewski*

2382

UCHWAŁA Nr XIX/113/2004 RADY GMINY W CHRZYPSKU WIELKIM

z dnia 31 maja 2004 r.

**w sprawie miejscowego planu zagospodarowania przestrzennego
na terenie wsi Chrzypsko Małe gmina Chrzypsko Wielkie**

Na podstawie art. 20 ust. 1 ustawy z dnia 27 marca 2003 r. o planowaniu i zagospodarowaniu przestrzennym (Dz.U. Nr 80, poz. 717) oraz w następstwie uchwały Nr XIII/88/2003 Rady Gminy w Chrzypsku Wielkim z dnia 30 grudnia 2003 r. w sprawie przystąpienia do sporządzenia miejscowego planu zagospodarowania przestrzennego na terenie wsi Chrzypsko Małe gmina Chrzypsko Wielkie - Rada Gminy w Chrzypsku Wielkim uchwala, co następuje:

ROZDZIAŁ I

Przepisy ogólne

§1. 1. Uchwala się miejscowy plan zagospodarowania przestrzennego na terenie wsi Chrzypsko Małe gmina Chrzypsko Wielkie, w obszarze działek o numerach ewidencyjnych 210, 212 i 214, zwany dalej planem.

2. Plan, o którym mowa w ust. 1, obowiązuje na obszarze o powierzchni 0,2471 ha, którego granice określa rysunek planu stanowiący załącznik do niniejszej uchwały i jej integralną część.

3. Przedmiotem planu są ustalenia dla zabudowy letniskowej.

4. Zakres planu obejmuje problematykę określoną w art. 15 ustawy o planowaniu i zagospodarowaniu przestrzennym, a w tym:

- 1) przeznaczenie terenów oraz linie rozgraniczające tereny o różnym przeznaczeniu lub różnych zasadach zagospodarowania,
- 2) zasady ochrony i kształtowania ładu przestrzennego,
- 3) zasady ochrony środowiska, przyrody i krajobrazu kulturowego,

- 4) zasady ochrony dziedzictwa kulturowego i zabytków oraz dóbr kultury współczesnej,
- 5) wymagania wynikające z potrzeb kształtowania przestrzeni publicznych,
- 6) parametry i wskaźniki kształtowania zabudowy oraz zagospodarowania terenu w tym linie zabudowy, gabaryty obiektów i wskaźniki intensywności zabudowy,
- 7) granice i sposoby zagospodarowania terenów lub obiektów podlegających ochronie ustalonych na podstawie odrębnych przepisów,
- 8) szczegółowe zasady i warunki scalania i podziału nieruchomości objętych planem miejscowym,
- 9) szczególne warunki zagospodarowania terenów oraz ograniczenia w ich użytkowaniu, w tym zakaz zabudowy,
- 10) zasady modernizacji, rozbudowy i budowy systemów komunikacji i infrastruktury technicznej,
- 11) sposób i termin tymczasowego zagospodarowania, urządzania i użytkowania terenów,
- 12) stawki procentowe, na podstawie których ustala się opłatę, o której mowa w art. 36, ust. 4.

§2. 1. Plan składa się z tekstu ustaleń - stanowiących treść niniejszej uchwały oraz jej integralnych części:

- 1) rysunku planu - stanowiącego załącznik nr 1 do niniejszej uchwały,

2. Oryginał rysunku planu wykonano w postaci wydruku na mapie w skali 1:1.000 oraz w postaci kopii numerycznej.

§3. 1. Linie rozgraniczające terenów oraz symbole graficzne terenów o różnym przeznaczeniu lub różnych zasadach zagospodarowania określa rysunek planu.

2. Przebieg linii rozgraniczających dla celów geodezyjnych należy określić poprzez odczyt osi linii z rysunku planu.

3. Linie rozgraniczające określają zobowiązanie do zgodnego z tą linią wydzielenia terenów o różnej funkcji lub różnym sposobie zagospodarowania.

ROZDZIAŁ II

Przeznaczenie terenów i ustalenia dotyczące zasad ich zagospodarowania. Parametry i wskaźniki kształtowania zabudowy oraz zagospodarowania terenu, w tym linie zabudowy, gabaryty obiektów i wskaźniki intensywności zabudowy.

§4. 1. Tereny oznaczone symbolem 1.RL/ML przeznaczają się na cele gospodarki leśnej z możliwością lokalizacji budynków letniskowych.

2. Na terenach, o których mowa w ust. 1:

- 1) można lokalizować wyłącznie:
 - a) budynki letniskowe, po jednym na każdej działce,
 - b) wiaty na samochody osobowe - po jednej wiacie na jeden samochód osobowy na jednej działce;

- 2) zakazuje się lokalizowania budynków gospodarczo-garazowych.

§5. Dla terenów gospodarki leśnej z możliwością lokalizacji budynków letniskowych ustala się następujące zasady zagospodarowania i zabudowy:

- 1) na cele zabudowy kubaturowej (budynek i wiaty) można przeznaczyć nie więcej niż 70 m² powierzchni każdej z działek,
- 2) zakazuje się sytuowania budynków wyższych niż 7 m, przy czym całkowita wysokość obiektu mierzona jest od poziomu terenu do wierzchołka kalenicy,
- 3) zakazuje się lokalizowania budynków innych niż z dachami stromymi dwuspadowymi, o kącie nachylenia połaci dachowych od 30 do 40 stopni, połaciach zbiegających się w kalenicy, o pokryciu ceramicznym lub dachówkopodobnym, o zbliżonej estetyce z zakazem stosowania pokryć z blach,
- 4) zakazuje się stosowania nawierzchni utwardzonej,
- 5) zakazuje się stosowania ogrodzeń stałych,
- 6) dopuszcza się od strony drogi stosowanie ogrodzeń z żerdzi o wysokości nie przekraczającej 1,5 m.

§6. Ustala się ściśle określone lokalizacje budynków letniskowych, wskazane na rysunku planu.

§7. Obsługa komunikacyjna nastąpi z drogi leśnej przylegającej do działek od strony zachodniej.

ROZDZIAŁ III

Zasady ochrony środowiska, przyrody i krajobrazu kulturowego

§8. Dla terenów gospodarki leśnej z możliwością lokalizacji budynków letniskowych, oznaczonych symbolem 1.RL/ML, ustala się następujące zasady ochrony krajobrazu i środowiska:

- 1) obiekty zdegradowane należy rozebrać, a teren - uporządkować;
- 2) w przypadku zastosowania ogrodzenia należy je wykonać w sposób gwarantujący zharmonizowanie z otoczeniem leśnym i umożliwienie prowadzenia gospodarki leśnej,
- 3) planowana zabudowa musi być zharmonizowana wzajemnie i z otaczającym krajobrazem oraz nawiązywać do tradycji lokalnych.

ROZDZIAŁ IV

Zasady ochrony dziedzictwa kulturowego i zabytków oraz dóbr kultury współczesnej

§9. 1. Na terenie objętym planem znajduje się zewidencjonowane stanowisko archeologiczne - obozowisko z epoki kamienia i osadnictwo kultury łużyckiej, które jest pod ochroną konserwatorską.

2. W przypadku prowadzenia robót ziemnych, należy powiadomić o tym fakcie Wielkopolskiego Wojewódzkiego Konserwatora Zabytków, w celu uzgodnienia zakresu przeprowadzenia koniecznych badań archeologicznych.

3. W przypadku odkrycia innych niż określono w ust. 1 obiektów archeologicznych podczas prac ziemnych, zgodnie z art. 22 i art. 24 ustawy o ochronie dóbr kultury, inwestor jest zobowiązany do zabezpieczenia znaleziska i zgłoszenia tego faktu do Wielkopolskiego Wojewódzkiego Konserwatora Zabytków.

ROZDZIAŁ V

Wymagania wynikające z potrzeb kształtowania przestrzeni publicznych

§10. Na terenie objętym miejscowym planem nie występują przestrzenie publiczne.

ROZDZIAŁ VI

Granice i sposoby zagospodarowania terenów lub obiektów podlegających ochronie ustalonych na podstawie odrębnych przepisów

§11. W granicach planu nie występują tereny i obiekty podlegające ochronie ustalone na podstawie odrębnych przepisów, w tym tereny górnicze, tereny narażone na niebezpieczeństwo powodzi oraz osuwania się mas ziemnych.

ROZDZIAŁ VII

Szczegółowe zasady i warunki scalania i podziału nieruchomości objętych planem miejscowym

§12. Na terenie objętym miejscowym planem nie występuje potrzeba scalania gruntów.

§13. Zakazuje się wydzielenia działek o powierzchni mniejszej niż 800 m².

ROZDZIAŁ VIII

Szczególne warunki zagospodarowania terenu oraz ograniczenia w ich użytkowaniu, w tym zakaz zabudowy

§14. Na terenie planu występują ograniczenia w użytkowaniu terenów wynikające z przepisów odrębnych takich jak przepisy o ochronie gruntów rolnych i leśnych oraz prawo ochrony środowiska w zakresie:

- 1) ochrony drzewostanów leśnych (zakaz wycinki drzew),
- 2) ochrony wód powierzchniowych przed sptywem zanieczyszczeń (gromadzenie ścieków w szczelnych zbiornikach do czasu podłączenia do sieci kanalizacyjnej),

3) ochrona ukształtowania powierzchni ziemi (zakaz ingerencji w skarpę, kształtowania schodów itp.),

4) ochrona gleb przed erozją.

ROZDZIAŁ IX

Zasady modernizacji, rozbudowy i budowy systemów komunikacji i infrastruktury technicznej

§15. 1. Zaopatrzenie w wodę odbywać się będzie z istniejącego wodociągu na warunkach określonych przez jego dysponenta.

2. Zasilanie terenów w energię elektryczną odbywać się będzie z istniejącej linii elektroenergetycznej na warunkach określonych przez jej dysponenta.

3. Do czasu wybudowania kanalizacji sanitarnej, ścieki można gromadzić w szczelnych szambach okresowo opróżnianych przez wozy asenizacyjne.

4. Po wybudowaniu kanalizacji sanitarnej w najbliższej położonej drodze publicznej ustala się obowiązek podłączenia budynków do tejże kanalizacji.

5. Zakazuje się zrzutu ścieków sanitarnych do gruntu lub zbiorników wodnych.

6. Ścieki deszczowe z dachów budynków można odprowadzać bezpośrednio do gruntu.

7. Wywóz odpadów i śmieci odbywać się będzie zgodnie z polityką prowadzoną przez gminę.

ROZDZIAŁ X

Sposób i termin tymczasowego zagospodarowania, urządzania i użytkowania terenów

§16. 1. Do czasu docelowego zagospodarowania terenu dopuszcza się, po wcześniejszym uporządkowaniu, utrzymanie dotychczasowego zagospodarowania i użytkowania terenu.

2. Na terenie objętym planem nie dopuszcza się lokalizacji obiektów tymczasowych i nietrwałych z wyjątkiem wiat dla samochodów osobowych.

ROZDZIAŁ XI

Stawki procentowe, na podstawie których ustala się opłatę

§17. Zgodnie z art. 15 ust. 2 pkt 12 i art. 36 ust. 4 ustawy z dnia 27 marca 2003 r. o planowaniu i zagospodarowaniu przestrzennym ustala się, na rzecz Gminy Chrzypsko Wielkie, stawkę procentową, służącą naliczaniu jednorazowej opłaty od wzrostu wartości nieruchomości, w wysokości 20%.

MIEJSCOWY PLAN ZAGOSPODAROWANIA PRZESTRZENNEGO NA TERENIE WSI CHRZYPSKO MAŁE

w obrębie działek o numerach ewidencyjnych 210, 212 i 214

SKALA 1 : 1 000

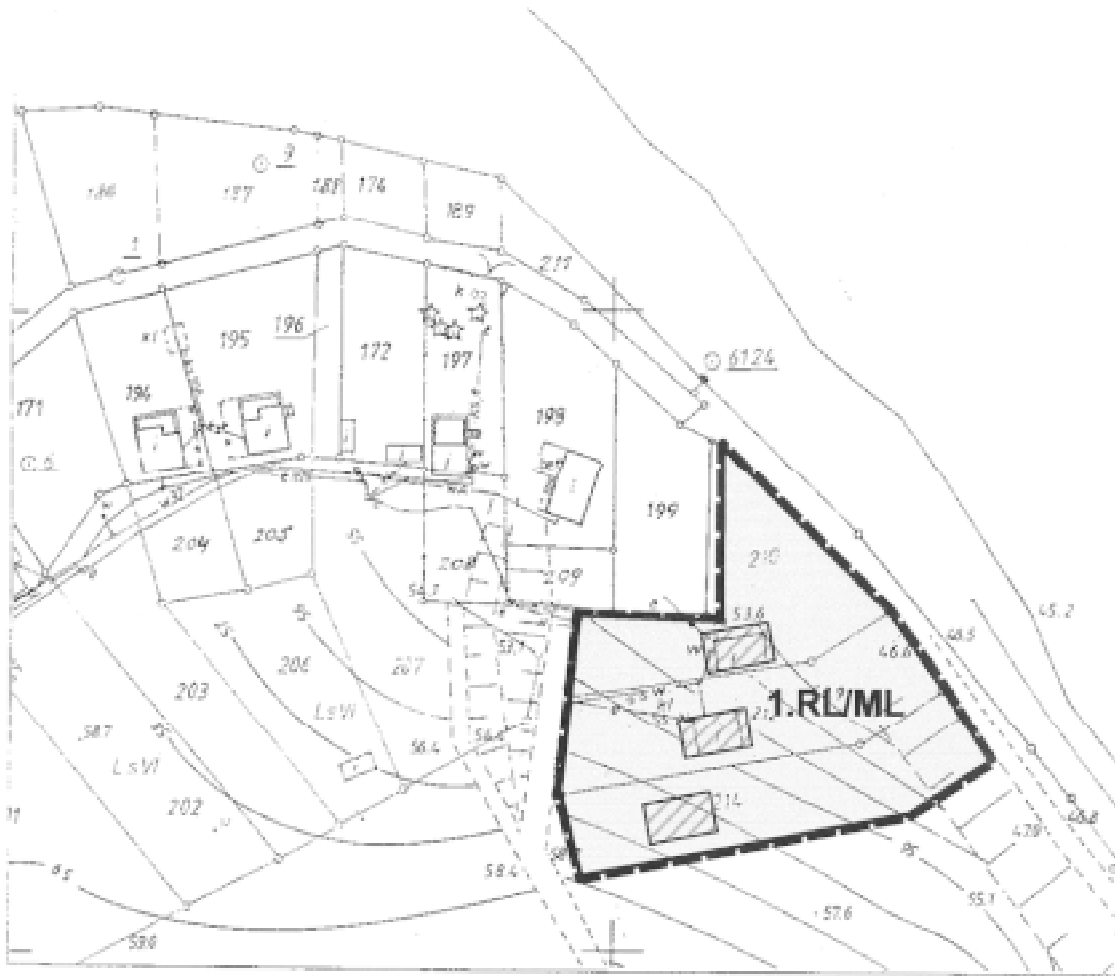

KERG: 644-39/02

ZESPÓŁ AUTORSKI

mgr inż. Daria Ziemkowska
(członek ZOIU nr Z-180)
mgr Maciej Lewandowicz
mgr inż. Alicja Pogorzelska

REPRODUKCYJĄ PRACOWNICĄ

RADA GMINY
64-412 Chrzypsko Wielkie
woj. wielkopolskie
PRZEWODNICZĄCY
RADY GMINY

[Signature]
mgr inż. Stanisław Zieliński

STAROSTA POZNAŃSKI

Powiatowy Ośrodek Dokumentacji
Geodezyjnej i Kartograficznej w Poznaniu
W obszarze oznaczonego lasu powierzone



Powerstolnosc:

ZALĄCZNIK DO UCHWAŁY NR XIX/15/2004
RADY GMINY W CHRZYPSKU WIELKIM Z DNIA 31.05.2004 r.

Mapa aktualizacja nr. 117/10/2017

20 0 20 40 metry

LEGENDA

- GRANICA OPRACOWANIA PLANU
- LINE ROZGRANICZAJĄCE TERENY O RÓŻNYCH FUNKCJACH I RÓŻNYCH ZASADACH ZAGOSPODAROWANIA
-  LOKALIZACJA BUDYNKU LETNISKOWEGO
-  TERENY GOSPODARKI LEŚNEJ Z MOŻLIWOŚCIĄ LOKALIZACJI BUDYNKÓW LETNISKOWYCH

ROZDZIAŁ XII

Przepisy końcowe

§18. Tereny objęte planem uzyskały zgodę na zmianę przeznaczenia na cele nieleśne decyzją Wojewody Wielkopolskiego SR.III-3.6112-21/03 z dnia 19.11.2003 r.

§19. Wykonanie uchwały powierza się Wójtowi Gminy Chrzypsko Wielkie.

§20. Uchwała wchodzi w życie po upływie 30 dni od dnia ogłoszenia w Dzienniku Urzędowym Województwa Wielkopolskiego.

Przewodniczący
Rady Gminy
(-) mgr inż Edmund Ziótek

2383

UCHWAŁA Nr XXV/236/2004 RADY MIASTA GNIEZNA

z dnia 4 czerwca 2004 r.

w sprawie wydzielenia z mieszkaniowego zasobu Miasta Gniezna lokali, których najem jest związany ze stosunkiem pracy oraz określenia zasad ich wynajmowania

Na podstawie art. 18 ust. 2 pkt 15 ustawy z dnia 8 marca 1990 roku o samorządzie gminnym (tekst jednolity Dz.U. z 2001 r. Nr 142, poz. 1591 ze zmianami) w związku z art. 20 ust. 3 oraz art. 21 ust. 1 pkt 2 ustawy z dnia 21 czerwca 2001 r. o ochronie praw lokatorów, mieszkaniowym zasobie gminy i o zmianie Kodeksu cywilnego (Dz.U. Nr 71, poz. 733 ze zmianami) Rada Miasta Gniezna uchwala, co następuje:

§1. Z zasobu mieszkaniowego Miasta Gniezna wydziela się lokale znajdujące się w budynkach placówek oświatowych, dla których organem prowadzącym jest Miasto Gniezno.

§2. Zaleca się Prezydentowi Miasta Gniezna nawiązywanie umów najmu z osobami zatrudnionymi w przedszkolach, szkołach podstawowych i gimnazjach Miasta Gniezna, na czas trwania stosunku pracy.

§3. Wysokość czynszu za wskazane w §2 lokale określają przepisy uchwały Nr XX/187/2004 Rady Miasta Gniezna z dnia 27 lutego 2004 r. w sprawie wieloletniego programu gospodarowania mieszkaniowym zasobem Miasta Gniezna na lata 2004 - 2008.

§4. Wykonanie uchwały powierza się Prezydentowi Miasta Gniezna.

§5. Uchwała wchodzi w życie po upływie 14 dni od dnia jej opublikowania w Dzienniku Urzędowym Województwa Wielkopolskiego.

Przewodniczący
(-) Robert Gawel

2384

UCHWAŁA Nr XIX/184/2004 RADY MIEJSKIEJ W RAKONIEWICACH

z dnia 14 czerwca 2004 r.

w sprawie wyrażenia zgody na obrót nieruchomościami stanowiącymi gminny zasób nieruchomości

Na podstawie art. 18 ust. 2 pkt 9 lit. a ustawy z dnia 6 marca 1990 roku o samorządzie gminnym (tekst jednolity z 2001 roku Dz.U. Nr 142 poz. 1591) w związku z art. 140 Kodeksu Cywilnego Rada Miejska w Rakoniewicach wyraża zgodę na obrót nieruchomościami, wg zasad obowiązujących w Ustawie z dnia 21 sierpnia 1997 roku o gospodarce nieruchomościami (tekst jednolity z 2000 roku Dz.U. Nr 46 poz. 543 z późniejszymi zmianami) uchwała następujące zasady jego obrotu.

§1. 1. Nieruchomości niezabudowane, stanowiące grunty inne niż rolnicze mogą być sprzedawane lub oddawane w użytkowanie wieczyste wg zasad określonych w ustawie o gospodarce nieruchomościami.

2. W szczególnych przypadkach podyktowanych interesem gminy nieruchomości stanowiące własność gminy mogą być zamieniane na grunty stanowiące własność lub będące w użytkowaniu wieczystym osób fizycznych lub prawnych.

3. Nieruchomości gruntowe stanowiące niezabudowane fragmenty terenów przylegających do działek właścicieli lub wieczystych użytkowników mogą być sprzedawane lub oddawane w użytkowanie wieczyste w trybie bez przetargowym, jeżeli części te nie mogą być sprzedane lub oddane w użytkowanie wieczyste jako odrębne działki budowlane.

4. Wolne domy jednorodzinne wraz z gruntem oraz wolne lokale mieszkalne wraz z ułamkową częścią gruntu powinny być sprzedawane w drodze przetargu.

5. Wolne nieruchomości zabudowane wraz z gruntem jeżeli są zbędne - nie służą działalności gminnej przeznacza się do sprzedaży w drodze przetargu.

6. Przeznacza się do sprzedaży lokale mieszkalne i budynki jednorodzinne zajęte przez lokatorów udzielając pierwszeństwa w nabyciu lokatorowi.

7. Rozszerza się zakres uprawnień nabywców lokali wynikający z art. 34 ust. 1 pkt 3 ustawy o gospodarce nieruchomościami, o najemców wszystkich lokali mieszkalnych.

8. Sprzedaż lokali mieszkalnych w budynkach byłych i funkcjonujących szkół i przedszkoli oraz domów nauczycielskich następuje po zasięgnięciu opinii rady sołeckiej na terenie wsi, lub zarządu osiedla w mieście.

9. Nie podlegają sprzedaży lokale w budynkach mieszkalnych:

- 1) przeznaczonych do wyburzenia,
- 2) w których przewidziana jest zmiana funkcji z mieszkaniowej na inną,

3) w innych przypadkach uzasadnionych potrzebami gminy, a zwłaszcza jeżeli aktualny sposób zagospodarowania jest niezgodny z planem zagospodarowania przestrzennego.

10. Nieruchomości gruntowe będące w użytkowaniu wieczystym mogą być sprzedane w drodze bezprzetargowej wyłącznie użytkownikom wieczystym.

11. Przekazuje się odpłatnie w użytkowanie wieczyste lub sprzedaje na własność grunt osobom, które są aktualnymi najemcami lub dzierżawcami garaży a także ich następcem prawnym. Garaże wybudowane na podstawie pozwolenia na budowę i ze środków własnych na żądanie zainteresowanych, stają się nieodpłatnie własnością tych osób. Nabycie na własność garażu wybudowanego na podstawie pozwolenia na budowę z lokalizacją czasową winno być uzależnione od zgodności tej lokalizacji z ustaleniami studium uwarunkowań i kierunków zagospodarowania przestrzennego gminy Rakoniewice, obowiązującego w chwili zgłoszenia żądania.

12. Grunty rolne stanowiące własność gminy mogą być oddawane w dzierżawę lub sprzedawane na zasadach określonych w niniejszej uchwale.

13. Wartość sprzedawanych nieruchomości określać należy zgodnie z art. 67 ustawy z dnia 21 sierpnia 1997 roku o gospodarce nieruchomościami i stanowić winna wyjściową cenę w obrocie nieruchomościami.

§2. 1. Wyraża się zgodę na udzielanie bonifikat w przypadku sprzedaży lokali mieszkalnych na rzecz najemców tych lokali w następujący sposób:

- 1) W przypadku jednorazowej wpłaty należności - bonifikata wynosi 70% wartości,
- 2) W przypadku wpłaty 1/10 należności, a pozostała spłata następuje w 4 ratach w ciągu 1 roku od daty zawarcia umowy notarialnej - wysokość bonifikaty wynosi 50%,
- 3) W przypadku wpłaty 1/10 należności, a pozostała spłata następuje w 3 latach, licząc od daty zawarcia umowy notarialnej - wysokość bonifikaty wynosi 40%,
- 4) W przypadku, gdy pierwsza wpłata wynosi 10% należności, a spłata pozostałych części następuje w ciągu 10 lat od daty zawarcia umowy notarialnej – bonifikata wynosi 20%,
- 5) W przypadku sprzedaży lokali w budynku przeznaczonym do kapitalnego remontu ustala się bonifikatę wysokości 90%,
- 6) W przypadku przedterminowej spłaty należności ustalonej w ratach ustala się ulgę w wysokości 40% pozostałej do spłaty kwoty.

2. Udzielona przez Burmistrza bonifikata podlega zwrotowi na rzecz gminy, po uprzedniej waloryzacji w przypadku zbycia lokalu mieszkalnego przed upływem 5 lat licząc od dnia jego nabycia, lub w razie zmiany jego przeznaczenia na inne cele niż mieszkanie.

3. W razie rozłożenia ceny sprzedaży na raty, wysokość oprocentowania należności ustala się na 3% w skali roku od pozostałej do spłaty kwoty.

§3. 1. Obrót gruntami rolnymi odbywać się będzie na następujących zasadach:

2. Grunty rolne stanowiące własność gminy mogą być oddawane w dzierżawę bądź sprzedawane.

3. Grunty rolne oddaje się w dzierżawę na następujących zasadach:

- 1) oddawanie w dzierżawę może nastąpić w drodze przetargu lub bez przetargowej,
- 2) zawarcie umowy dzierżawy w drodze przetargu następuje tylko wtedy, gdy nieruchomości nie jest obciążona prawem dzierżawy a ubiega się o nią więcej niż jedna osoba,
- 3) wydzierżawienie nieruchomości następuje na okres do 10 lat,
- 4) wysokość czynszu dzierżawnego określa Burmistrz, uwzględniając cel dzierżawy, wysokość nakładów ponoszonych przez dzierżawcę oraz zamiary inwestycyjne określone w studium kierunków i zagospodarowania przestrzennego.

4. Sprzedaż nieruchomości rolnych następuje w drodze przetargu z zastrzeżeniem postanowień art. 695 §2 Kodeksu Cywilnego który stanowi, że jeżeli dzierżawa nieruchomości rolnej była zawarta na okres dłuższy niż 3 lata lub trwała faktycznie przez okres co najmniej dziesięciu lat, dzierżawcy przysługuje z mocy ustawy prawo pierwokupu.

5. Sprzedaż nieruchomości rolnych następuje po zasięgnięciu opinii rady sołeckiej na terenie wsi lub zarządu osiedla w mieście.

6. Przepisy niniejszego § dotyczące dzierżawy stosuje się odpowiednio do zbiorników wodnych stanowiących własność Gminy Rakoniewice.

§4. 1. Wyraża się zgodę na oddawanie w dzierżawę gruntów innych niż rolnicze w drodze bez przetargowej wyłącznie na rzecz osób, które zabudowały te nieruchomości na podstawie pozwoleń na budowę lub przedłożą inne dokumentacje potwierdzające faktyczną zabudowę działki.

2. Wydzierżawianie nieruchomości następuje na czas nieoznaczony.

3. Przepisy niniejszego § stosuje się odpowiednio do następców prawnych tych nieruchomości.

4. Wysokość czynszu dzierżawnego określa Burmistrz uwzględniając cel dzierżawy, wysokość nakładów ponoszonych przez dzierżawcę bądź zmiany inwestycyjne określone

w studium uwarunkowań i kierunków zagospodarowania terenu.

§5. 1. Upoważnia się Burmistrza do oddawania w najem lokali użytkowych i ich części stanowiących własność Gminy Rakoniewice na okres do 10 lat.

2. Wynajęcie lokali nastąpi w drodze przetargu.

3. W przypadku gdy przetarg nie da rezultatu, umowy najmu mogą być zawarte w drodze negocjacji, z kandydatem na najemcę.

4. Z najemcami z którymi została zawarta umowa na okres 3 lat Burmistrz zawrze umowy na dalszy okres bez ogłaszania przetargu.

5. Wysokość stawek czynszu ustali burmistrz w drodze stosownego zarządzenia.

6. Wyraża się zgodę na rozliczenie czynszu przez zaliczenie na jego poczet poniesionych koniecznych nakładów ciążących na wynajmującym.

7. Szczegółowy zakres prac i rozliczeń ustalony zostanie w odrębnym porozumieniu zawartym pomiędzy stronami.

§6. Zobowiązuje się Burmistrza do składania na sesjach Rady Miejskiej sprawozdań w zakresie obrotu nieruchomościami na każdej najbliższej sesji po dokonaniu obrotu.

§7. Tracą moc:

1. Uchwała nr XXXV/173/98 Rady Miejskiej Gminy Rakoniewice z dnia 6 marca 1998 roku w sprawie wyrażenia zgody na obrót nieruchomościami stanowiącymi gminny zasób nieruchomości zmieniona Uchwałami: Nr XXXVII/252/2002 Rady Miejskiej Gminy Rakoniewice z dnia 28 lutego 2002 roku, Nr XI/121/2003 Rady Miejskiej w Rakoniewicach z dnia 9 września 2003 roku.
2. Uchwała nr XXXV/174/98 Rady Miejskiej Gminy Rakoniewice z dnia 6 marca 1998 roku w sprawie wyrażenia zgody na udzielenia bonifikat w przypadku sprzedaży lokali mieszkalnych na rzecz najemców tych lokali
3. Uchwała nr XXXV/175/98 Rady Miejskiej Gminy Rakoniewice z dnia 6 marca 1998 roku w sprawie przyznania pierwszeństwa w nabywaniu lokali przez najemców
4. Uchwała Nr X/109/2003 Rady Miejskiej w Rakoniewicach z dnia 25 lipca 2003 roku w sprawie zawierania umów dzierżawnych na grunty inne niż rolnicze w drodze bez przetargowej

§8. Wykonanie uchwały powierza się Burmistrzowi Rakoniewic.

§9. Uchwała wchodzi w życie z upływem 14 dni od daty ogłoszenia w Dzienniku Urzędowym Województwa Wielkopolskiego.

Przewodnicząca Rady
(-) Aleksandra Tomaszewska

2385

UCHWAŁA Nr XIX/148/2004 RADY MIEJSKIEJ W NOWYM TOMYŚLU

z dnia 18 czerwca 2004 r.

w sprawie ustalenia nazw dla nowo powstałych ulic na terenie miasta Nowego Tomysła oraz Glinna.

Na podstawie art. 18 ust. 2 pkt 13 ustawy z dnia 8 marca 1990 roku o samorządzie gminnym (Dz.U. z 2001 r Nr 142, poz. 1591 i z 2002 r Nr 23, poz. 220, Nr 62, poz. 558; Nr 113, poz. 984; Nr 153, poz. 1271; Nr 214, poz. 1806; z 2003 r. Nr 80, poz. 717 i Nr 162, poz. 1568) Rada Miejska w Nowym Tomyslu uchwala, co następuje:

§1. 1. Nadaje się nazwy dla nowo powstałych ulic w miejscowości Nowy Tomyśl, będących przedłużeniem istniejących ulic w miejscowości Glinno.

ul. Daliowa - oznaczona na załączonej mapie nr 1,

ul. Lawendowa - oznaczona na załączonej mapie nr 2,

ul. Słonecznikowa - oznaczona na załączonej mapie nr 3,

ul. Storczykowa - oznaczona na załączonej mapie nr 4.

2. Nadaje się nazwę dla nowo powstałej ulicy w miejscowości Glinno, będącej przedłużeniem istniejącej ulicy w Nowym Tomyslu:

ul. Żwirowa - oznaczona na załączonej mapie nr 5.

§2. Wykonanie uchwały powierza się Burmistrzowi Nowego Tomysła.

§3. Uchwała wchodzi w życie po upływie 14 dni od dnia ogłoszenia w Dzienniku Urzędowym Województwa Wielkopolskiego.

Przewodnicząca
Rady Miejskiej
(-) inż *Eleonora Ścieszka*

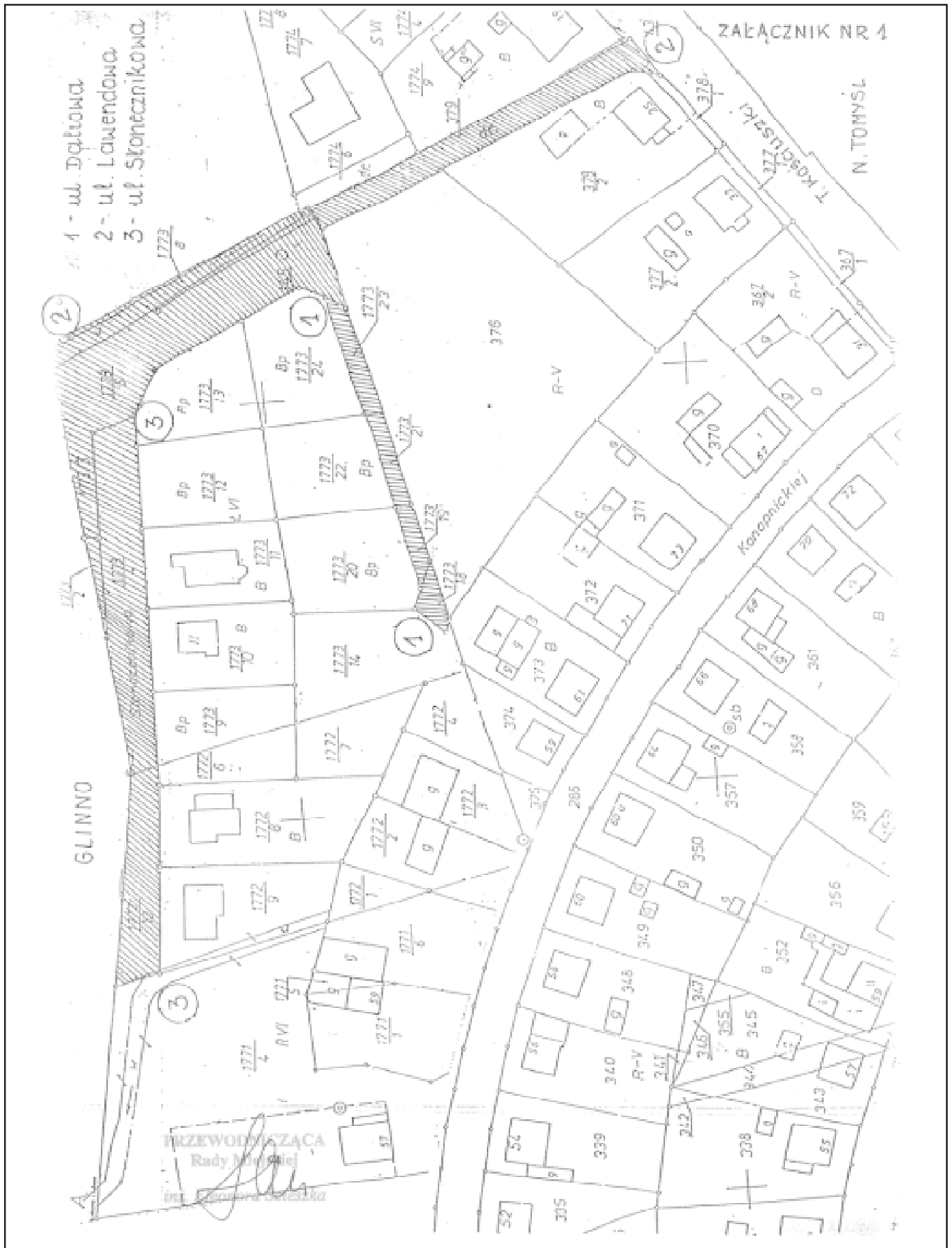

ZAŁĄCZNIK NR 2

GLINNO

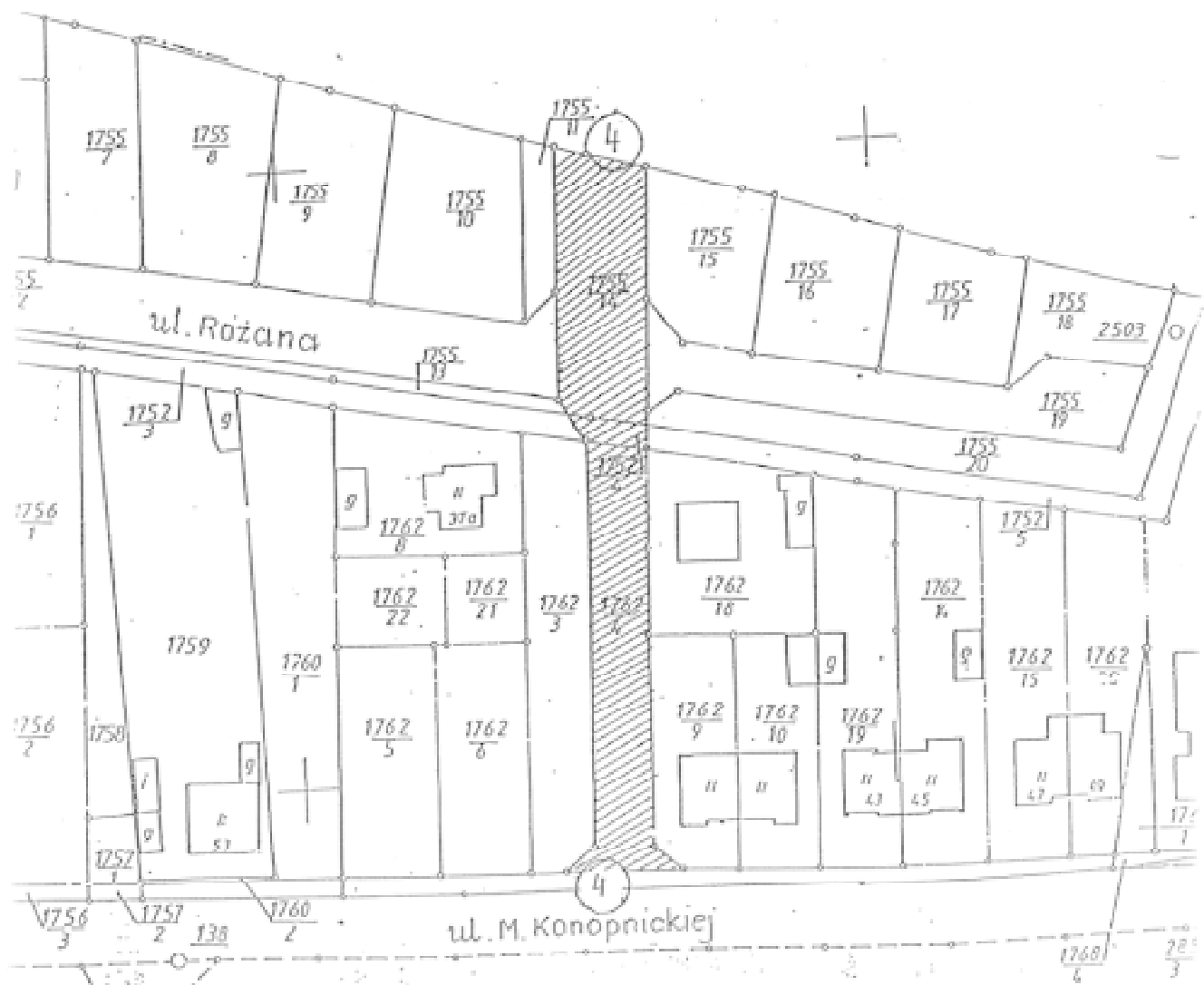

NOWY TOMYŚL

4 - ul. Storczykowa

PRZEWODNICZĄCA
Rady Miejskiej
inż. *[Signature]*
inż. Bronisława Ścieszka

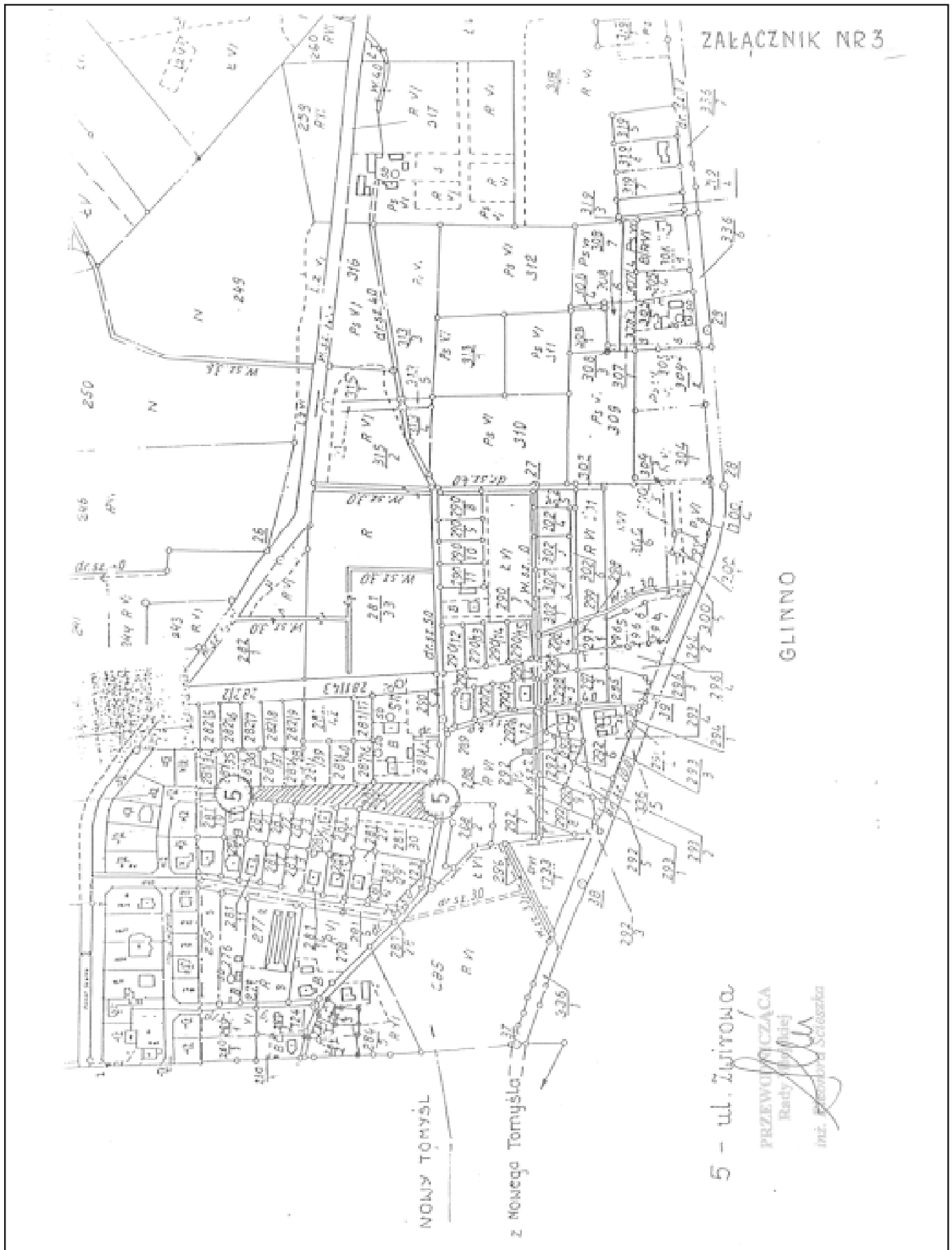

2386

UCHWAŁA NR XV/75/2004 RADY GMINY KRZEMIENIEWO

z dnia 24 czerwca 2004 r.

w sprawie ustalenia wysokości stawek opłaty za zajęcie pasa drogowego dróg, których zarządcą jest Gmina Krzemieniewo

Na podstawie art. 40 ust. 8 i 9 ustawy z dnia 21 marca 1985 roku o drogach publicznych (Dz.U. z 2000 r. Nr 71, poz. 838 i Nr 86, poz. 958, z 2001 r. Nr 125, poz. 1371, z 2002 r. Nr 25 poz. 253, Nr 41, poz. 365, Nr 62, poz. 554, Nr 74, poz. 676, Nr 89, poz. 804, Nr 113, poz. 984 i Nr 216, poz. 1826, z 2003 r. Nr 80, poz. 717 i 721, oraz Nr 200, póź 1953) uchwała się co następuje:

§1. Ustala się stawkę opłaty za zajęcie pasa drogowego dróg, których zarządcą jest Gmina Krzemieniewo w następujących wysokościach:

- 1) za zajęcie 1 m² pasa drogowego w celu prowadzenia robót w pasie drogowym - 2 zł za jeden dzień zajmowania pasa drogowego,
- 2) za zajęcie 1 m² pasa drogowego w celu umieszczenia w pasie drogowym urządzeń infrastruktury technicznej nie związanych z potrzebami zarządzania drogi lub potrzebami ruchu drogowego -10 zł rocznie,

3) za zajęcie 1 m² pasa drogowego w celu umieszczenia w pasie drogowym obiektów budowlanych nie związanych z potrzebami zarządzania drogami lub potrzebami ruchu drogowego oraz reklam - 0,60 zł za jeden dzień zajmowania pasa drogowego,

4) za zajęcie 1 m² pasa drogowego w celach innych niż wymienione w pkt 1 – 3 2 zł za jeden dzień zajmowania pasa drogowego.

§2. Wykonanie Uchwały powierza się Wójtowi Gminy Krzemieniewo.

§3. 1. Uchwała podlega ogłoszeniu w Dzienniku Urzędowym Województwa Wielkopolskiego oraz na tablicy ogłoszeń w Urzędzie Gminy Krzemieniewo.

2. Uchwała wchodzi w życie po upływie 14 dni od ogłoszenia jej w Dzienniku Urzędowym Województwa Wielkopolskiego.

Przewodniczący Rady
(-) *dr inż Stanisław Osieglowski*

2387

UCHWAŁA Nr XVIII/120/2004 RADY MIEJSKIEJ W KSIĄŻU WLKP.

z dnia 28 czerwca 2004 r.

w sprawie statutu Ośrodka Pomocy Społecznej w Książu Wlkp.

Na podstawie art. 18 ust. 2 pkt 9 lit h ustawy z dnia 8 marca 1990 r. o samorządzie gminnym (Dz.U. z 2001 r. Nr 142, poz. 1591, z 2002 r. Nr 23, poz. 220, Nr 62, poz. 558, Nr 113, poz. 984, Nr 214, poz. 1806, z 2003 r. Nr 80, poz. 717, Nr 162, poz. 1568 z 2002 r. Nr 153, poz. 1271, z 2004 r. Nr 102, poz. 1055) oraz art. 17 ust. 1 pkt 18 i art. 110 ust. 1. ustawy z dnia 12 marca 2004 r. o pomocy społecznej (Dz.U. Nr 64, poz. 593, Nr 99, poz. 1001) Rada Miejska w Książu Wlkp. uchwała co następuje:

§1. Nadaje się statut Ośrodkowi Pomocy Społecznej w Książu Wlkp. w brzmieniu określonym w załączniku do niniejszej uchwały.

§2. Wykonanie uchwały powierza się Burmistrzowi Książa Wlkp. oraz Kierownikowi Ośrodka Pomocy Społecznej w Książu Wlkp.

§3. Traci moc uchwała Rady Miejskiej w Książu Wlkp. Nr XVII/124/96 z dnia 30 grudnia 1996 r. w sprawie statutu Ośrodka Pomocy Społecznej w Książu Wlkp. oraz uchwała Nr

XXI/208/97 Rady Miejskiej w Książu Wlkp. z dnia 30 grudnia 1997 r. w sprawie zmiany statutu Ośrodka Pomocy Społecznej w Książu Wlkp. i uchwała Nr IX/89/99 Rady Miejskiej w Książu Wlkp. z dnia 29 września 1999 r. w sprawie zmiany statutu Ośrodka Pomocy Społecznej w Książu Wlkp.

§4. Uchwała wchodzi w życie po upływie 14 dni od dnia ogłoszenia w Dzienniku Urzędowym Województwa Wielkopolskiego.

Przewodniczący
Rady Miejskiej w Książu Wlkp.
(-) Paweł Walkowiak

Załącznik
do Uchwały Nr XVIII/120/2004
Rady Miejskiej w Książu Wlkp.
z dnia 28 czerwca 2004 r.

STATUT OŚRODKA POMOCY SPOŁECZNEJ W KSIĄŻU WLKP.

ROZDZIAŁ I

Postanowienia Ogólne

§1. Ośrodek Pomocy Społecznej w Książu Wlkp. zwany dalej „Ośrodkiem” działa w szczególności na podstawie:

- 1) ustawy z dnia 12 marca 2004 r. o pomocy społecznej (Dz.U. Nr 64, poz. 593, Nr 99, poz. 1001), oraz przepisów wykonawczych do tej ustawy,
- 2) ustawy z dnia 8 marca 1990 r. o samorządzie gminnym (Dz.U. z 2001 r. Nr 142, poz. 1591 z 2002 r. Nr 23, poz. 220, Nr 62, poz. 558, Nr 113, poz. 984, Nr 214, poz. 1806 z 2003 r. Nr 80, poz. 717, z 2003 r. Nr 162, poz. 1568, z 2002 r. Nr 153, poz. 1271, z 2004 r. Nr 102, poz. 1055),
- 3) ustawy z dnia 28 listopada 2003 r. o świadczeniach rodzinnych (Dz.U. Nr 228, poz. 2255, z 2004 Nr 35, poz. 305, z 2004 Nr 64 poz. 593),
- 4) ustawy z dnia 22 marca 1990 r. o pracownikach samorządowych (Dz.U. z 2001 r. Nr 142, poz. 1593 z 2002 r. Nr 113, poz. 984, Nr 214, poz. 1806),
- 5) niniejszego statutu.

§2. 1. Ośrodek jest jednostką organizacyjną i budżetową gminy Książ Wlkp. która realizuje zadania zlecone i własne gminy w zakresie ustawy o pomocy społecznej oraz w zakresie ustawy o świadczeniach rodzinnych.

2. Siedzibą Ośrodka jest miasto Książ Wlkp., ul. Ogrodowa 14.

§3. 1. Nadzór nad ogólną działalnością Ośrodka sprawuje Rada Miejska w Książu Wlkp. oraz Burmistrz Książa Wlkp.

2. Nadzór nad działalnością merytoryczną Ośrodka sprawuje Wojewoda Wielkopolski.

§4. Ośrodek używa pieczęci:

Ośrodek Pomocy Społecznej w Książu Wlkp.

ROZDZIAŁ II

Przedmiot i zakres działania Ośrodka Pomocy Społecznej

§5. Celem działania Ośrodka jest rozpoznanie, analiza i ocena potrzeb jednostkowych i środowiskowych, organizowanie i realizowanie wynikających z tego rozpoznania zadań w tym inspirowanie działalności innych sił społecznych, działających w sferze pomocy społecznej, a także realizacja zadań z zakresu świadczeń rodzinnych.

§6. Pomoc społeczna polega w szczególności na:

- 1) przyznawaniu i wypłacaniu przewidzianych ustawami świadczeń,
- 2) pracy socjalnej,
- 3) prowadzeniu i rozwoju niezbędnej infrastruktury socjalnej,
- 4) analizie i ocenie zjawisk rodzących zapotrzebowanie na świadczenia z pomocy społecznej,
- 5) realizacji zadań wynikających z rozeznaczonych potrzeb społecznych,
- 6) rozwijaniu nowych form pomocy społecznej i samopomocy w ramach zidentyfikowanych potrzeb.

§7. 1. Ośrodek realizuje zadania pomocy społecznej w zakresie:

- 1) zadań własnych gminy, w tym o charakterze obowiązkowym,
 - 2) zadań zleconych gminie w zakresie administracji rządowej.
2. Ośrodek realizuje również zadania gminy określone w odrębnych ustawach, w tym:
- 1) w art. 7 ust. 3 i 4 ustawy z dnia 21 czerwca 2001 r. o dodatkach mieszkaniowych (Dz.U. Nr 71, poz. 734 ze zm.),

- 2) w ustawie z dnia 28 listopada 2003 r. o świadczeniach rodzinnych (Dz.U. Nr 228, poz. 2255 ze zm.).

§8. 1. Do zadań własnych Gminy o charakterze obowiązkowym w zakresie pomocy społecznej należy:

- 1) opracowanie i realizacja gminnej strategii rozwiązywania problemów społecznych ze szczególnym uwzględnieniem programów pomocy społecznej, profilaktyki i rozwiązywania problemów alkoholowych i innych, których celem jest integracja osób i rodzin z grup szczególnego ryzyka,
- 2) sporządzenie bilansu potrzeb gminy w zakresie pomocy społecznej,
- 3) udzielanie schronienia, zapewnienie posiłku oraz niezbędnego ubrania osobom tego pozbawionym,
- 4) przyznawanie i wypłacanie zasiłków okresowych,
- 5) przyznawanie i wypłacanie zasiłków celowych,
- 6) przyznawanie i wypłacanie zasiłków celowych na pokrycie wydatków powstałych w wyniku zdarzenia losowego,
- 7) przyznawanie i wypłacanie zasiłków celowych na pokrycie wydatków na świadczenia zdrowotne osobom bezdomnym oraz innym osobom nie mającym dochodu i możliwości uzyskania świadczeń na podstawie przepisów o powszechnym ubezpieczeniu w Narodowym Funduszu Zdrowia,
- 8) przyznawanie zasiłków celowych w formie biletu kredytowego,
- 9) opłacanie składek na ubezpieczenia emerytalne i rentowe za osobę, która zrezygnuje z zatrudnienia w związku z koniecznością sprawowania bezpośredniej, osobistej opieki nad długotrwale lub ciężko chorym członkiem rodziny oraz wspólnie zamieszkującymi matką, ojcem lub rodzeństwem,
- 10) praca socjalna,
- 11) organizowanie i świadczenie usług opiekuńczych, w tym specjalistycznych w miejscu zamieszkania, z wyłączeniem specjalistycznych usług opiekuńczych dla osób z zaburzeniami psychicznymi,
- 12) zapewnienie miejsc w placówkach opiekuńczo-wychowawczych wsparcia dziennego lub mieszkaniach chronionych,
- 13) tworzenie gminnego systemu profilaktyki i opieki nad dzieckiem i rodziną,
- 14) dożywianie dzieci,
- 15) sprawienie pogrzebu, w tym osobom bezdomnym,
- 16) kierowanie do domu pomocy społecznej i ponoszenie odpłatności za pobyt mieszkańca gminy w tym domu,
- 17) sporządzenie sprawozdawczości oraz przekazywanie jej właściwemu wojewodzie również w wersji elektronicznej, z zastosowaniem systemu informatycznego.

2. Do zadań własnych Gminy należy:

- 1) przyznawanie i wypłacanie zasiłków specjalnych celowych,
- 2) przyznawanie i wypłacanie pomocy na ekonomiczne usamodzielnienie w formie zasiłków, pożyczek oraz pomocy w naturze,
- 3) zapewnienie miejsc w domach pomocy społecznej i ośrodkach wsparcia oraz kierowanie do nich osób wymagających opieki,
- 4) podejmowanie innych zadań z zakresu pomocy społecznej wynikających z rozeznaczonych potrzeb gminy, w tym tworzenie i realizacja programów ostonowych.

3. Niezależnie od zadań wskazanych w ust. 1 i 2 gmina współpracuje z organizacjami pozarządowymi, podmiotami prowadzącymi działalność pożytku publicznego w szczególności w zakresie pomocy społecznej, ochrony zdrowia i charytatywnej.

§9. 1. Do zadań zleconych z zakresu administracji rządowej realizowanych przez Gminę należy:

- 1) przyznawanie i wypłacanie zasiłków stałych,
- 2) opłacanie składek na ubezpieczenie zdrowotne określonych w przepisach o powszechnym ubezpieczeniu w Narodowym Funduszu Zdrowia,
- 3) organizowanie i świadczenie specjalistycznych usług opiekuńczych w miejscu zamieszkania dla osób z zaburzeniami psychicznymi,
- 4) przyznawanie i wypłacanie zasiłków celowych na pokrycie wydatków związanych, z kłuską żywiolową lub ekologiczną,
- 5) prowadzenie i rozwój infrastruktury środowiskowych domów samopomocy dla osób z zaburzeniami psychicznymi,
- 6) realizacja zadań wynikających z rządowych programów pomocy społecznej, mających na celu ochronę poziomu życia osób, rodzin i grup społecznych oraz rozwój specjalistycznego wsparcia.

2. Środki na realizację i obsługę zadań, o których mowa w ust. 1, zapewnia budżet państwa.

§10. Do zadań Gminy z zakresu świadczeń rodzinnych należy ustalanie, przyznawanie i wypłacanie świadczeń rodzinnych, którymi są:

- 1) zasiłek rodzinny oraz dodatki do zasiłku rodzinnego,
- 2) świadczenie opiekuńcze:
 - a) zasiłek pielęgnacyjny,
 - b) świadczenia pielęgnacyjne.

§11. W ramach zadań, o których mowa w §8-10 niniejszego statutu, Kierownik Ośrodka prowadzi postępowania administracyjne i wydaje decyzje z zakresu pomocy społecznej oraz z zakresu świadczeń rodzinnych na podstawie odrębnych upoważnień udzielonych przez Burmistrza Książa Wlkp.

ROZDZIAŁ III

Organizacja i gospodarka finansowa Ośrodka

§12. W skład Ośrodka wchodzi:

- 1) Kierownik Ośrodka,
- 2) Sekcja świadczeń:
 - a) d/s pomocy społecznej oraz księgowości,
- 3) Sekcja Metodyczna,
 - a) Rejonowi Pracownicy Socjalni,
- 4) Sekcja d/s świadczeń rodzinnych,
- 5) Pracownik gospodarczy.

§13. 1. Ośrodkiem kieruje kierownik, który reprezentuje Ośrodek na zewnątrz i jest odpowiedzialny za całokształt jego działalności. W przypadku nieobecności kierownika zastępuje go pracownik na podstawie jego upoważnienia, z zastrzeżeniem, że załatwienie indywidualnych spraw z zakresu administracji publicznej należy do pracownika upoważnionego przez Burmistrza Książa Wlkp. na wniosek kierownika.

2. Kierownik Ośrodka w szczególności:

- 1) ustala plan działalności Ośrodka,
- 2) realizuje politykę kadrową Ośrodka,
- 3) wykonuje uprawnienia zwierzchnika służbowego w stosunku do pracowników Ośrodka,
- 4) zarządza mieniem na podstawie pełnomocnika Burmistrza,
- 5) sprawuje nadzór nad przyznaniem świadczeń pomocy społecznej oraz świadczeń rodzinnych i pracą pracowników Ośrodka,
- 6) składa sprawozdania z działalności Ośrodka oraz przedstawia potrzeby z zakresu pomocy społecznej.

§14. 1. Pracowników Ośrodka zatrudnia Kierownik Ośrodka w ramach zabezpieczonych środków finansowych.

2. Szczegółowy podział zadań, zakres obowiązków i uprawnień oraz odpowiedzialności poszczególnych pracowników Ośrodka ustala Kierownik.

§15. Zwierzchnikiem służbowym w stosunku do Kierownika Ośrodka jest Burmistrz Książa Wlkp.

§16. Prawa i obowiązki pracowników Ośrodka oraz wymagane kwalifikacje określają ustawa z dnia 12 marca 2004 o pomocy społecznej oraz ustawa z dnia 22 marca 1990 r. o pracownikach samorządowych.

§17. Warunki wynagradzania pracowników Ośrodka określają przepisy szczególne.

§18. 1. Ośrodek prowadzi gospodarkę finansową w granicach określonych przepisami regulującymi działalność jednostek budżetowych, w szczególności ustawy z dnia 26 listopada 1998 r. o finansach publicznych.

2. Budżet Ośrodka uchwała Rada Miejska w ramach budżetu gminy przed rozpoczęciem roku budżetowego

a w szczególnie uzasadnionych przypadkach nie później niż do dnia 31 marca roku budżetowego.

§19. 1. Środki budżetowe na zadania zlecone gminie z zakresu administracji rządowej przekazywane są przez Wojewodę Wielkopolskiego na rachunek bankowy gminy.

2. Środki budżetowe na zadania własne zabezpieczane są w budżecie gminy.

3. Środki budżetowe o których mowa w ust. 1 i 2 gmina przekazuje następnie na rachunek bankowy Ośrodka uwzględniając je w sprawozdawczości i bilansie gminy. Środki te przekazywane są w następujących terminach:

- a) na zadania zlecone - następnego dnia po otrzymaniu wyciągu bankowego,
- b) na zadania własne - do dnia 15 danego miesiąca.

4. Obsługę księgowo-techniczną Ośrodek sprawuje we własnym zakresie.

§20. 1. Kierownik Ośrodka składa sprawozdania:

- 1) Radzie Miejskiej corocznie w terminie do dnia 31 marca po upływie roku budżetowego z działalności Ośrodka,
- 2) Burmistrzowi Książa Wlkp.,
 - a) miesięcznie,
 - b) kwartalnie,
 - c) półrocznie,
 - d) rocznie,

w zakresie wykonania budżetu w terminach określonych rozporządzeniem Ministra Finansów sprawie sprawozdawczości budżetowej,

- 3) Kierownik Ośrodka składa Wojewodzie Wielkopolskiemu sprawozdania według potrzeb.

2. Kierownik Ośrodka w terminie do dnia 20 października roku poprzedzającego rok budżetowy przedkłada Radzie Miejskiej potrzeby w zakresie pomocy społecznej.

ROZDZIAŁ IV

Zasady obsługi interesantów i załatwiania spraw w Ośrodku.

§21. 1. Pracownicy Ośrodka są zobowiązani do sprawnego i rzetelnego rozpatrywania indywidualnych spraw Obywateli z zachowaniem wymogów określonych w ustawie z dnia 22 marca 1990r o pracownikach samorządowych.

2. Odpowiedzialność za terminowe i prawidłowe załatwianie spraw, o których mowa w ust. 1 ponoszą pracownicy stosownie do ustalonych zakresów ich obowiązków.

§22. Zasady i tryb wykonywania czynności kancelaryjnych Ośrodka określa Rozporządzenie Prezesa Rady Ministrów z dnia 22 grudnia 1998 r. w sprawie instrukcji dla organów gmin i związków międzygminnych. (Dz.U. Nr 112, poz. 1319 z póź. zm.).

ROZDZIAŁ V

Organizacja działalności kontroli

§23. W Ośrodku sprawowana jest kontrola wewnętrzna i zewnętrzna.

§24. Kontrolę wewnętrzną sprawuje Rada Miasta w Księżu Wlkp. oraz Burmistrz Księża Wlkp.

§25. Kontrolę zewnętrzną w stosunku do Ośrodka sprawuje Wojewoda Wielkopolski na zasadach określonych w ustawie z dnia 12 marca 2004 r. o pomocy społecznej a także inne uprawnione w tym zakresie organy.

ROZDZIAŁ VI

Postanowienia końcowe

§26. 1. Likwidacja i reorganizacja Ośrodka może nastąpić na podstawie uchwały Rady Miejskiej w Księżu Wlkp.

2. Zmiany w Statucie mogą być dokonywane w trybie przewidzianym dla jego nadania.

§27. W sprawach nie uregulowanych niniejszym Statutem mają zastosowanie przepisy wymienione w §1 Statutu oraz przepisy powszechnie obowiązujące dotyczące działalności Ośrodka.

Przewodniczący
Rady Miejskiej w Księżu Wlkp.
(-) *Paweł Walkowiak*

2388

UCHWAŁA Nr XVIII/121/2004 RADY MIEJSKIEJ W KSIĘŻU WLKP.

z dnia 28 czerwca 2004 r.

w sprawie zasad zwrotu wydatków za świadczenia z pomocy społecznej udzielonych w formie pomocy rzeczowej, zasiłków celowych, oraz zasiłków okresowych i zakupu gorącego posiłku

Na podstawie art. 18 ust. 2 pkt 15 oraz art. 40 ust. 1 ustawy z dnia 8 marca 1990 r. o samorządzie gminnym (Dz.U. z 2001 r. Nr 142, poz. 1591 oraz z 2002 r. Nr 23, poz. 220, Nr 62, poz. 558, Nr 113, poz. 984, Nr 214, poz. 1806 z 2003 r. Nr 80, poz. 717, Nr 162 poz. 1568 z 2002 Nr 153, poz. 1271 z 2004 r. Nr 102, poz. 1055) oraz art. 96 ust. 4 ustawy z dnia 12 marca 2004 r. o pomocy społecznej (Dz.U. z 2004 r. Nr 64, poz. 593, Nr 99, poz. 1001) Rada Miejska w Księżu Wlkp. uchwala co następuje:

§1. Ustala się zasady zwrotu wydatków za świadczenia z pomocy społecznej udzielone w formie:

1) pomocy rzeczowej, zasiłków okresowych i zasiłków celowych, zgodnie z treścią załącznika nr 1 do niniejszej uchwały, stanowiącego jej integralną część,

2) zakupu gorącego posiłku dla dzieci i młodzieży w okresie nauki w szkołach zgodnie z treścią załącznika nr 2 do niniejszej uchwały, stanowiącego jej integralną część.

§2. Wykonanie uchwały powierza się Burmistrzowi oraz Kierownikowi Ośrodka Pomocy w Księżu Wlkp.

§3. Traci moc uchwała Nr XVI/117/96 Rady Miejskiej w Księżu Wlkp. z dnia 30 września 1996 r. w sprawie: zasad zwrotu wydatków na usługi lecznicze pomoc rzeczową, zasiłki celowe.

§4. Uchwała wchodzi w życie po upływie 14 dni od dnia ogłoszenia w Dzienniku Urzędowym Województwa Wielkopolskiego.

Przewodniczący
Rady Miejskiej w Księżu Wlkp.
(-) *Paweł Walkowiak*

Załącznik Nr 1
do Uchwały Nr XVIII/121/2004
Rady Miejskiej w Książu Wlkp.
z dnia 28 czerwca 2004 r.

zakres % pochodów powyżej kryterium zawartego w art. 8 ustawy o pomocy społecznej	% zwrotu wydatków na pomoc rzeczową, zasiłki okresowe, zasiłki celowe	
	osób samotnie gospodarujących	osób gospodarujących w rodzinie
101%-120%	20%	50%
121%-150%	30%	75%
151%-200%	50%	100%
powyżej 200%	100%	100%

Załącznik Nr 2
do Uchwały Nr XVIII/121/2004
Rady Miejskiej w Książu Wlkp.
z dnia 28 czerwca 2004 r.

ZASADY ZWROTU WYDATKÓW ZA ŚWIADCZENIA Z POMOCY SPOŁECZNEJ W FORMIE ZAKUPU GORĄCEGO POSIŁKU, DLA DZIECI I MŁODZIEŻY W OKRESIE NAUKI W SZKOŁACH.

- Przyznawanie pomocy w formie gorącego posiłku może nastąpić na podstawie wniosku zgłoszonego do Ośrodka Pomocy Społecznej przez rodziców lub opiekunów dziecka, pracownika socjalnego lub dyrektora szkoły do której dziecko uczęszcza.
- Do korzystania z pomocy uprawnieni są:
 - uczniowie, których rodziny znajdują się w trudnej sytuacji finansowej- otrzymują świadczenia bezzwrotne gdy dochód na osobę w rodzinie ucznia nie przekracza 100% kryterium dochodowego na osobę w rodzinie, ustalonego na podstawie art. 8 ustawy o pomocy społecznej,
 - uczniowie, których rodziny znajdują się w lepszej sytuacji finansowej- otrzymują świadczenia zwrotne, gdy dochód na osobę w rodzinie nie przekracza 200% kryterium dochodowego na osobę w rodzinie, ustalonego na podstawie art. 8 ustawy o pomocy społecznej,
 - uczniowie, których rodziny mimo trudności występujących w rodzinie znajdują się w dobrej sytuacji finansowej, gdzie dochód na osobę w rodzinie, przekracza 200% kryterium dochodowego, ustalonego na podstawie art. 8 ustawy o pomocy społecznej, otrzymują świadczenia na zasadach zwrotnych.
- Ustala się zwrot wydatków dla osób, o których mowa w pkt 2, lit. b) w wysokości 10 % kosztów oraz dla osób, o których mowa w pkt 2 lit. c) w wysokości 50% kosztów.
- Zwrot wydatków, o których mowa w pkt 2 i 3 następuje na konto Ośrodka Pomocy Społecznej w Książu Wlkp. w terminie i na warunkach określonych w decyzji udzielonego świadczenia.

2389

UCHWAŁA Nr XVIII/122/2004 RADY MIEJSKIEJ W KSIĄŻU WLKP.

z dnia 28 czerwca 2004 r.

w sprawie szczegółowych warunków przyznawania i odpłatności za usługi opiekuńcze specjalistyczne usługi opiekuńcze oraz szczegółowych warunków częściowego lub całkowitego zwolnienia od opłat i trybu ich pobierania

Na podstawie art. 18 ust. 2 pkt 15 oraz art. 40 ust. 1 ustawy z dnia 8 marca 1990 roku o samorządzie gminnym (Dz.U. z 2001 r. Nr 142, poz. 1591, oraz z 2002 r. Nr 23, poz. 220, Nr 62, poz. 558, Nr 113, poz. 984, Nr 214, poz. 1806, Dz.U. z 2003 r. Nr 80, poz. 717, Nr 162 poz. 1568 z 2002 r. Nr 153, poz. 1271 z 2004 r. Nr 102, poz. 1055) oraz art. 50 ust. 6 ustawy z dnia 12 marca 2004 roku o pomocy społecznej (Dz.U. Nr 64, poz. 593, Nr 99, poz. 1001) Rada Miejska w Książu Wlkp. uchwała co następuje:

§1. Ustala się następujące zasady przyznawania usług opiekuńczych i specjalistycznych usług opiekuńczych o których mowa w art. 50 ustawy z dnia 12 marca 2004 r. o pomocy społecznej (Dz.U. Nr 64, poz. 543), zwanej dalej ustawą,

- 1) przyznawanie usług opiekuńczych następuje na wniosek osoby zainteresowanej, jej przedstawiciela ustawowego, albo innej osoby za zgodą osoby zainteresowanej lub jej przedstawiciela ustawowego,
- 2) wniosek podlega zaopiniowaniu przez właściwego lekarza.

§2. Osoby korzystające z usług opiekuńczych określonych w §1 uchwały ponoszą odpłatność w zależności od wysokości posiadanego dochodu zgodnie z treścią załącznika do niniejszej uchwały, stanowiącego jej integralną część.

§3. Osoba zainteresowana może być zwolniona od opłat, o których mowa w §2 uchwały:

- 1) częściowo - to jest w 1/2 części w przypadku gdy stan jej zdrowia wymaga przyznania co najmniej 6 godzin dziennie świadczeń,

2) całkowicie- w przypadku, gdy świadczeniami objęte są w rodzinie co najmniej dwie osoby.

§4. Opłata za usługi wnoszona jest na konto Ośrodka Pomocy Społecznej w Książu Wlkp. za pośrednictwem Banku Spółdzielczego w Książu Wlkp. do dnia 20-tego następnego miesiąca, po miesiącu w którym świadczona była usługa.

§5. Dochód na osobę samotnie gospodarującą lub dochód na osobę w rodzinie, wskazany w załączniku do uchwały, przy którym osoby korzystające z usług opiekuńczych nie ponoszą odpłatności podlegają weryfikacji na zasadach określonych w ustawie.

§6. Traci moc Uchwała Nr XVI/118/96 Rady Miejskiej w Książu Wlkp. z dnia 30 września 1996 roku w sprawie szczegółowych zasad przyznawania i odpłatności za usługi opiekuńcze oraz szczegółowych zasad częściowego lub całkowitego zwolnienia od opłat i trybu ich pobierania.

§7. Wykonanie uchwały powierza się Burmistrzowi oraz Kierownikowi Ośrodka Pomocy Społecznej w Książu Wlkp.

§8. Uchwała wchodzi w życie po upływie 14 dni od dnia ogłoszenia w Dzienniku Urzędowym Województwa Wielkopolskiego.

Przewodniczący
Rady Miejskiej w Książu Wlkp.
(-) *Paweł Walkowiak*

Załącznik
do Uchwały Nr XVIII/122/2004
Rady Miejskiej w Książu Wlkp.
z dnia 28 czerwca 2004 r.

1. Usługi opiekuńcze i specjalistyczne usługi opiekuńcze przysługują nieodpłatnie świadczeniobiorcy, którego dochód nie przekracza 100% kryterium dochodowego określonego w art. 8 ustawy z dnia 12 marca 2004 roku o pomocy społecznej (Dz.U. Nr 64, poz. 593).

2. Osobom z dochodem powyżej określonego w pkt 1 kryterium dochodowego odpłatność za usługi opiekuńcze ustalona jest według poniższych zasad:

zakres % dochodów powyżej kryterium zawartego w art. 8 ustawy	wys. opłaty w % ustalona od ceny usługi dla:	
	osób samotnie gospodarujących	osób gospodarujących rodzinie
101%-120%	5%	5%
121%-140%	5%	10%
141%-150%	10%	15%
151%-170%	10%	20%

171%-180%	15%	25%
181%-190%	20%	30%
191%-200%	30%	40%
201%-300%	50%	50%
powyżej 300%	100%	100%

3. Wysokość ceny usługi, o których mowa w ust. 1 wynika z treści zawartej umowy pomiędzy Ośrodkiem Pomocy Społecznej a podmiotem świadczącym usługę.

Przewodniczący
Rady Miejskiej w Książu Wlkp.
(-) *Paweł Walkowiak*

2390

UCHWAŁA Nr XIX/111/2004 RADY GMINY NOWE MIASTO NAD WARTĄ

z dnia 28 czerwca 2004 r.

w sprawie opłat za zajęcie pasa drogowego dróg gminnych na terenie gminy Nowe Miasto nad Wartą, których zarządcą jest Wójt Gminy

Na podstawie art. 40 ust. 8 Ustawy z dnia 21 marca 1985 o drogach publicznych (tekst jednolity Dz.U. z 2000 r. Nr 71 poz. 838 ze zmianami.), w związku z art. 18 ust. 2 pkt 15 ustawy z dnia 8 marca 1990 r. o samorządzie gminnym (tekst jednolity Dz.U. z 2001 r. Nr 142, poz. 1591 ze zmianami), uchwala się co następuje:

§1. Uchwała określa stawki opłat za zajęcie pasa drogowego dróg zarządzanych przez Wójta Gminy Nowe Miasto nad Wartą, zwanych dalej drogami gminnymi na cele niezwiązane z budową, przebudową, remontem, utrzymaniem i ochroną dróg dotyczące:

- 1) prowadzenia robót w pasie drogowym,
- 2) umieszczania w pasie drogowym urządzeń infrastruktury technicznej nie związanych z potrzebami zarządzania drogami lub potrzebami ruchu drogowego,
- 3) umieszczania w pasie drogowym obiektów budowlanych nie związanych z potrzebami zarządzania drogami lub potrzebami ruchu drogowego oraz reklam,
- 4) zajęcia pasa drogowego na prawach wyłączności w celach innych niż wymienione w punktach 1-3.

§2. 1. Za zajęcie 1 m² powierzchni jezdni pasa drogowego dróg gminnych, w celu o którym mowa w §1 pkt 1 i 4 ustala się następujące stawki opłat za każdy dzień zajęcia:

- 1) przy zajęciu jezdni do 20% szerokości 0,80 zł.,

- 2) przy zajęciu jezdni powyżej 20% do 50% szerokości 3,00 zł.,

- 3) przy zajęciu jezdni powyżej 50% do całkowitego zajęcia jezdni 6,00 zł.

2. Stawki określone w ust. 1 pkt 1 stosuje się także do pasów dzielących, chodników, placów, zatok postojowych i autobusowych, ścieżek rowerowych i ciągów pieszo-jezdnych.

3. Do elementów pasa drogowego nie wymienionych w ust. 1 i 2 ustala się stawkę opłat za każdy dzień zajęcia 1 m² pasa drogowego w wysokości 0,40 zł.

4. Zajęcie pasa drogowego przez okres krótszy niż 24 godziny jest traktowany jak zajęcie pasa drogowego przez 1 dzień.

§3. 1. Za zajęcie pasa drogowego, w celu o którym mowa w §1 pkt 2 ustala się następujące roczne stawki za 1 m² powierzchni pasa drogowego drogi gminnej zajętego przez rzut poziomy umieszczonego urządzenia:

- 1) poza obszarem zabudowanym 2,00 zł,
- 2) w obszarze zabudowanym 5,00 zł,
- 3) na drogowym obiekcie inżynierskim 80,00 zł,

2. Roczne stawki opłat określone w ust. 1 obejmują pełny rok kalendarzowy umieszczenie urządzenia w pasie drogowym.

3. Za niepełny rok kalendarzowy wysokość rocznych stawek opłat obliczany jest proporcjonalnie do liczby miesięcy umieszczenia urządzenia w pasie drogowym.

§4. Za zajęcie pasa drogowego, o którym mowa w §1 pkt 3 ustala się następujące stawki opłat za każdy dzień zajęcia 1 m² powierzchni:

- 1) pasa drogowego zajętego przez rzut poziomy obiektu handlowego lub usługowego:
 - a) poza obszarem zabudowanym 0.10 zł,
 - b) w obszarze zabudowanym na terenie miasta i wsi 0,25 zł,

- 2) pasa drogowego zajętego przez rzut poziomy innych obiektów 0,30 zł,
- 3) reklamy 1.00 zł,

§5. Wykonanie Uchwały powierza się Wójtowi Gminy.

§6. Uchwała wchodzi w życie po upływie 14 dni od dnia ogłoszenia w Dzienniku Urzędowym Województwa Wielkopolskiego.

Przewodniczący
Rady Gminy
(-) mgr Czesław Jarecki

2391

UCHWAŁA Nr XIX/112/2004 RADY GMINY NOWE MIASTO NAD WARTĄ

z dnia 28 czerwca 2004 r.

w sprawie zwolnienia z opłaty od zgłoszenia o dokonaniu wpisu i zmiany wpisu do ewidencji działalności gospodarczej

Na podstawie art. 18 ust. 2 pkt 8, art. 40 ust. 1, art. 42 ustawy z dnia 8 marca 1990 roku o samorządzie gminnym (Dz.U. z 2001 r. Nr 142, poz. 1591 ze zmianami) oraz art. 7a ust. 3 ustawy z dnia 19 listopada 1999 r. Prawo działalności gospodarczej (Dz.U. z 1999 r. Nr 101, poz. 1178 ze zmianami) uchwała się co następuje:

§1. 1. Zwalnia się z opłaty zgłoszenie o dokonanie wpisu do ewidencji działalności gospodarczej składane przez osoby bezrobotne.

2. Podstawą zwolnienia bezrobotnych z opłaty, jest przedłożenie wraz ze zgłoszeniem aktualnego na dzień składania, zaświadczenia z Powiatowego Urzędu Pracy o spełnieniu warunków do uznania za bezrobotnego.

3. Zwolnienie z opłaty od zgłoszenia o dokonanie wpisu do ewidencji działalności gospodarczej obejmuje osoby, które nie prowadziły działalności w okresie ostatnich 6 m-cy.

§2. Zwalnia się przedsiębiorców wpisanych do ewidencji działalności gospodarczej prowadzonej przez Wójta Gminy z opłaty za zmianę wpisu, w przypadku gdy zgłoszenie dotyczy wyłącznie zmiany adresu powstałej z powodu administracyjnej zmiany nazwy miejscowości, nazwy ulicy lub nr domu, dokonanej przez właściwy organ Gminy.

§3. Zwalnia się z opłaty, przedsiębiorców wpisanych do ewidencji działalności gospodarczej prowadzonej przez Wójta Gminy w Nowym Mieście nad Wartą, dokonujących w ustawowo określonym terminie, uzupełnienia zgłoszenia o numer ewidencyjny (PESEL) oraz określenie przedmiotu, działalności zgodnie z Polską Klasyfikacją Działalności (PKD).

§4. Wykonanie uchwały powierza się Wójtowi Gminy Nowe Miasto nad Wartą.

§5. Uchwała wchodzi w życie po upływie 14 dni od dnia ogłoszenia w Dzienniku Urzędowym Województwa Wielkopolskiego.

Przewodniczący
Rady Gminy
(-) mgr Czesław Jarecki

2392

UCHWAŁA Nr XXI/183/04 RADY MIEJSKIEJ PNIEWY

z dnia 28 czerwca 2004 r.

w sprawie Statutu Ośrodka Pomocy Społecznej w Pniewach

Na podstawie art. 7 ust. 1 pkt 6, art. 40 ust. 2 pkt 2 ustawy z dnia 8 marca 1990 r. o samorządzie gminnym (tekst jednolity Dz.U. Nr 142, poz. 1591 z 2001 r. ze zmianami) Rada Miejska uchwala, co następuje:

§1. Zatwierdzić Statut Ośrodka Pomocy Społecznej w Pniewach jak w załączniku do niniejszej uchwały.

§2. Wykonanie Uchwały powierza się Burmistrzowi Gminy Pniewy oraz Kierownikowi Ośrodka Pomocy Społecznej.

§3. Traci moc Uchwała nr XX/207/2000 Rady Miejskiej Pniewy z dnia 13 czerwca 2000 r. w sprawie: nadania nowego brzmienia statutowi Ośrodka Pomocy Społecznej w Pniewach.

§4. Uchwała wchodzi w życie po upływie 14 dni od dnia opublikowania jej treści w Dzienniku Urzędowym Województwa Wielkopolskiego.

Przewodniczący
Rady Miejskiej
(-) *Paweł Prętki*

Załącznik
do Uchwały Nr XXI/183/04
Rady Miejskiej Pniewy
z dnia 28 czerwca 2004 r.

STATUT OŚRODKA POMOCY SPOŁECZNEJ W PNIEWACH

ROZDZIAŁ I

Postanowienia ogólne

§1. Ośrodek Pomocy Społecznej w Pniewach zwany dalej „Ośrodkiem” działa na podstawie:

- 1) uchwały Nr XIII/60/90 Rady Narodowej Miasta i Gminy Pniewy z dnia 6 kwietnia 1990 roku w sprawie powołania zakładu budżetowego pod nazwą Miejsko-Gminny Ośrodek Pomocy Społecznej w Pniewach (ze zmianami),
- 2) ustawy z dnia 12 marca 2004 roku o pomocy społecznej (Dz.U. Nr 64 poz. 593 ze zmianami),
- 3) innych przepisów dotyczących ochrony zdrowia, zdrowia psychicznego, zatrudnienia socjalnego,
- 4) aktów wykonawczych z dziedziny pomocy społecznej,
- 5) ustawy z dnia 26 listopada 1998 roku o finansach publicznych (jednolity tekst: Dz.U. z 2003 roku Nr 15, poz. 148 ze zmianami) oraz ustawy o rachunkowości z dnia 29 września 1994 roku (jednolity tekst: Dz.U. z 2002 roku Nr 76 poz. 694 ze zmianami),
- 6) niniejszego statutu.

§2. Ośrodek jest jednostką organizacyjną gminy, należąca do sektora finansów publicznych działająca w formie jednostki budżetowej, finansowej z działu 852 „Pomoc Społeczna”.

§3. 1. Terenem działania ośrodka jest obszar miasta i gmin Pniewy.

2. Siedzibą ośrodka jest miasto Pniewy, ul. Wolności 1.

§4. Ośrodek używa pieczętek nagłówkowych podłużnych o następującej treści:

- „Ośrodek Pomocy Społecznej
62-045 Pniewy, ul. Wolności 1
tel. (061) 29 10 756, 29 10 623, fax 29 11 248

NIP: 787-11-41-055 skr. poczt. 22”

- „Kierownik
Ośrodka Pomocy Społecznej w Pniewach”

oraz pieczęci okrągłych zawierających pośrodku wizerunek orła ustalony dla godła a w otoku napis następującej treści:

- „Ośrodek Pomocy Społecznej w Pniewach”
„Kierownik O. P. S. w Pniewach”
(średnicy 36 mm) i

- „Ośrodek Pomocy Społecznej w Pniewach”
(średnicy 20 mm)

a także pieczęci imiennych podłużnych o następującej treści:

- „ z up. Burmistrza
Kierownik Ośrodka Pomocy Społecznej
w Pniewach Bożena Barańska”
oraz
- „ z up. Burmistrza
Z-ca Kierownika
Ośrodka Pomocy Społecznej
w Pniewach mgr Halina Szabowska – Lisek”

ROZDZIAŁ II

Cele i zadania Ośrodka

1. Ośrodek realizuje pomoc społeczną mającą na celu umożliwienie osobom i rodzinom przezwyciężenie trudnych sytuacji życiowych, zaspokojenie niezbędnych potrzeb życiowych, umożliwienie bytowania w warunkach odpowiadających godności człowieka i w miarę możliwości doprowadzenie do życiowego usamodzielnienia osób i rodzin oraz ich integracji ze środowiskiem.
2. Ośrodek udziela pomocy społecznej osobom i rodzinom w szczególności z powodu:
 - 1) ubóstwa,
 - 2) sieroctwa,
 - 3) bezdomności,
 - 4) bezrobocia,
 - 5) niepełnosprawności,
 - 6) długotrwałej lub ciężkiej choroby,
 - 7) przemocy w rodzinie,
 - 8) potrzeby ochrony macierzyństwa lub wielodzietności,
 - 9) bezradności w sprawach opiekuńczo-wychowawczych i prowadzenia gospodarstwa domowego, zwłaszcza w rodzinach niepełnych lub wielodzietnych,
 - 10) trudności w przystosowaniu do życia po zwolnieniu z zakładu karnego,
 - 11) alkoholizmu i narkomanii,
 - 12) zdarzenia losowego i sytuacji kryzysowej,
 - 13) klęski żywiołowej lub ekologicznej.

§6. Ośrodek realizuje zadania zlecone gminie zgodnie z ustaleniami przekazanymi w tej sprawie przez Wojewodę, a zadania własne Gminy zgodnie z ustaleniami Rady Miejskiej.

§7. W wykonywaniu zadań pomocy społecznej Ośrodek współdziała z organami samorządu terytorialnego i administracją rządową, Kościołem Katolickim, innymi kościołami i związkami wyznaniowymi, organizacjami społecznymi, stowarzyszeniami, fundacjami, pracodawcami oraz osobami fizycznymi i prawnymi.

ROZDZIAŁ III

Organizacja Ośrodka

- §8.** 1. Działalnością Ośrodka kieruje Kierownik.
2. Kierownika zatrudnia i zwalnia Burmistrz Gminy Pniewy.
3. Kierownik Ośrodka oraz zastępca kierownika Ośrodka wydają decyzje administracyjne w indywidualnych sprawach z zakresu pomocy społecznej należących do właściwości gminy na podstawie upoważnienia Burmistrza Gminy Pniewy zawartego odpowiednio w stosunku do Kierownika Ośrodka w Zarządzeniu Burmistrza Gminy Pniewy Nr 40/2004 z dnia 4 maja 2004 roku, a w stosunku do zastępcy Kierownika Ośrodka w Zarządzeniu Burmistrza Gminy Pniewy Nr 41/2004 z dnia 4 maja 2004 roku.
4. Kierownik działa jednoosobowo na podstawie pełnomocnictwa udzielonego przez Burmistrza Gminy Pniewy w Zarządzeniu Nr 75/2003 z dnia 03 listopada 2003 roku w sprawie udzielenia imiennego pełnomocnictwa upoważniającego Kierownika Ośrodka Pomocy Społecznej w Pniewach do działania przed wszystkimi władzami. Do czynności przekraczających zakres pełnomocnictwa potrzebna jest zgoda Burmistrza.
5. Kierownik składa Radzie Miejskiej Pniewy corocznie sprawozdanie z działalności ośrodka oraz przedstawia potrzeby w zakresie pomocy społecznej.
- §9.** 1. Struktura organizacyjna Ośrodka:
- Kierownik,
 - Zastępca Kierownika,
 - Główny Księgowy,
 - Sekcja Rejonowych Pracowników Socjalnych,
 - Sekcja Świadczeń,
 - Sekcja Usług Opiekuńczych,
 - Konsultanci,
 - Dzienny Dom Seniora,
 - Pensjonat Seniora „Jutrzenka”.

2. Dzienny Dom Seniora funkcjonuje jako ośrodek wsparcia w rozumieniu art. 51 ustawy o pomocy społecznej.

3. Pensjonat Seniora „Jutrzenka” funkcjonuje jako mieszkania chronione w rozumieniu art. 53 ustawy o pomocy społecznej.

§10. 1. Kierownik Ośrodka zatrudnia, awansuje i zwalnia pracowników Ośrodka zgodnie z obowiązującymi przepisami.

2. Pracownicy Ośrodka działają na podstawie indywidualnych zakresów czynności i odpowiedzialności ustalonych przez Kierownika.

3. Kierownik ustala zakres kompetencji i obowiązków dla Zastępcy Kierownika.

4. Ilość etatów i wykaz stanowisk ustalany jest przez Kierownika w zależności od zakresu zadań oraz w oparciu o obowiązujące przepisy.

§11. 1. Organizację i porządek pracy oraz związane z tym prawa i obowiązki pracodawcy i pracowników określa Regulamin Pracy ustalony przez Kierownika Ośrodka.

2. Obsługę kadrową i płacową zapewnia Urząd Miejski Pniewy.

ROZDZIAŁ IV

Gospodarka finansowa

§12. Wykonywanie zadań zleconych finansowane jest ze środków pochodzących z budżetu państwa, a w zakresie

zadań własnych z budżetu Gminy oraz z innych źródeł, zgodnie z obowiązującymi przepisami.

§13. 1. Podstawą gospodarki finansowej Ośrodka jest jej roczny plan finansowy, zatwierdzony w odniesieniu do zadań zleconych przez Wojewodę Wielkopolskiego, a w odniesieniu do zadań własnych przez Radę Miejską Pniewy.

2. Środki finansowe, o których mowa w ust. 1, przeznaczone są wyłącznie na działalność statutową Ośrodka.

§14. Nadzór nad Głównym Księgowym Ośrodka pełni Skarbnik Gminy.

§15. W sprawach nieuregulowanych w statucie mają zastosowanie właściwe przepisy prawne, w szczególności przepisy ustawy o pomocy społecznej, ustawy o finansach publicznych oraz ustawy o samorządzie gminnym.

2393

UCHWAŁA Nr XXI/186/04 RADY MIEJSKIEJ PNIEWY

z dnia 28 czerwca 2004 r.

w sprawie określenia zasad zwrotu wydatków przeznaczonych na świadczenia przyznane w ramach zadań własnych gminy w odniesieniu do żywienia dzieci

Na podstawie art. 7 ust. 1 pkt 6, art. 18 ust. 1 i art. 40 ust. 1 ustawy z dnia 8 marca 1990 r. o samorządzie gminnym (tekst jednolity Dz. U. Nr 142, poz. 1591 z 2001 r. ze zmianami) w związku z art. 96 ust. 2 i 4 ustawy z dnia 12 marca 2004 r. o pomocy społecznej (Dz. U. Nr 64, poz. 593 z 2004 r. ze zmianami), Rada Miejska Pniewy uchwała co następuje

§1. Ustala się następujące zasady zwrotu wydatków przeznaczonych - w ramach zadań własnych gminy - na żywienie dzieci,

- 1) uczniom z rodzin, w których dochód rodziny jest niższy niż 150% kwoty „kryterium dochodowego rodziny”, o którym mowa w art. 8 ust. 1 pkt 3 ustawy o pomocy społecznej - udziela się pomocy zwrotnej, jednak z możliwością odstąpienia od żądania zwrotu wydatków,
- 2) uczniom z rodzin, w których dochód rodziny jest wyższy niż 150% kwoty „kryterium dochodowego rodziny” - udziela się świadczenia zwrotnego,
- 3) świadczenia bezzwrotne otrzymują uczniowie z rodzin, w których dochód rodziny nie przekracza kwoty „kryterium dochodowego rodziny” lub jest mu równy.

§2. O zwrocie, zakresie i sposobie zwrotu świadczeń orzeka się w decyzji dotyczącej przyznania świadczenia, wydanej po przeprowadzeniu rodzinnego wywiadu środowiskowego.

§3. Wykonanie Uchwały powierza się Burmistrzowi Gminy Pniewy i Kierownikowi Ośrodka Pomocy Społecznej w Pniewach.

§4. Uchwała podlega rozplakatowaniu w miejscach publicznych.

§5. Traci moc Uchwała Nr XXXII/253/97 Rady Miejskiej Pniewy z dnia 17 czerwca 1997 r w sprawie ustalenia zasad zwrotu wydatków przeznaczonych na świadczenia przyznane w ramach zadań własnych gminy w odniesieniu do żywienia dzieci.

§6. Uchwała wchodzi w życie po upływie 14 dni od daty opublikowania jej treści w Dzienniku Urzędowym Województwa Wielkopolskiego.

Przewodniczący
Rady Miejskiej
(-) Paweł Prętki

2394

UCHWAŁA Nr XXI/187/04 RADY MIEJSKIEJ PNIEWY

z dnia 28 czerwca 2004 r.

w sprawie określenia zasad zwrotu wydatków za świadczenia z pomocy społecznej przyznanych w formie usług, pomocy rzeczowej, zasiłku na ekonomiczne usamodzielnienie, zasiłku okresowego i zasiłku celowego udzielonych w ramach zadań własnych gminy oraz określenia części wydatków podlegających zwrotowi

Na podstawie art. 7 ust. 1 pkt 6, art. 18 ust. 1 ustawy z dnia 8 marca 1990 roku o samorządzie gminnym (tekst jednolity: Dz.U. Nr 142, poz. 1591 z 2001 roku ze zmianami) w związku z art. 96 ust. 2 i ust. 4 ustawy z dnia 12 marca 2004 roku pomocy społecznej (Dz.U. Nr 64, poz. 593 z 2004 roku ze zmianami) Rada Miejska Pniewy uchwała, co następuje:

§1. 1. W decyzji o przyznaniu świadczeń z pomocy społecznej w formie usług, pomocy rzeczowej, zasiłku na ekonomiczne usamodzielnienie, zasiłku okresowego i zasiłku celowego ustala się wysokość kwoty podlegającej zwrotowi przez

osoby określone w art. 96 ust. 1 pkt 1 ustawy o pomocy społecznej albo przyznaje się je nieodpłatnie.

2. Świadczenia z pomocy społecznej, o których mowa w ust. 1 przysługują nieodpłatnie świadczeniobiorcom, których dochód na osobę nie przekracza kwoty „kryterium dochodowego”, o którym mowa w art. 8 ust. 1 ustawy o pomocy społecznej.

§2. Osoby nie spełniające warunku, o którym mowa w §1 ust. 2 mniejszej uchwały, zwracają wydatki poniesione za świadczenia, według następujących zasad:

Dochód na osobę ustalony w % według kryterium dochodowego o którym mowa w art. 8 ust. 1	Wysokość odpłatności w % ustalona od wysokości świadczenia dla:	
	osoby samotnie gospodarujących	osób zamieszkujących z rodziną i wspólnie gospodarujących
do 100%	0	0
101 - 110	5	10
111 - 150	10	15
151 - 200	20	30
201 - 250	40	60
251 - 300	80	90
powyżej - 300	100	100

§3. W szczególnie uzasadnionych przypadkach Kierownik Ośrodka - na wniosek osoby zobowiązanej do odpłatności lub na wniosek członka rodziny bądź pracownika socjalnego - może częściowo lub całkowicie zwolnić z obowiązku zwrotu wydatków na świadczenia określone w §1, jeżeli stanowiłoby to dla osoby zobowiązanej nadmierne obciążenie bądź niweczyłoby skutki udzielonej pomocy.

§4. Podstawą do każdorazowego rozstrzygnięcia czy świadczenie podlega zwrotowi w całości lub w części oraz terminu i sposobu spłaty jest w szczególności sytuacja osobista, rodzinna i materialna osoby ubiegającej się o pomoc, ustalona w drodze wywiadu środowiskowego.

§5. Każdorazowe określenie zasad, o których mowa w §4 niniejszej uchwały następuje w drodze decyzji wydanej przez upoważnione osoby.

§6. Wykonanie Uchwały powierza się Burmistrzowi Gminy Pniewy i Kierownikowi Ośrodka Pomocy Społecznej w Pniewach.

§7. Uchwała podlega rozplakatowaniu w miejscach publicznych.

§8. Traci moc Uchwała Nr XXVIII/217/96 Rady Miejskiej Pniewy z dnia 30 grudnia 1996 roku w sprawie zasad zwrotu świadczeń pomocy społecznej przyznanych w formie zasiłku celowego, pomocy rzeczowej, świadczeń leczniczych - zdrowotnych udzielonych w ramach zadań własnych gminy oraz określenia jaka część wydatków podlega zwrotowi.

§9. Uchwała wchodzi w życie po upływie 14 dni od daty opublikowania jej treści w Dzienniku Urzędowym Województwa Wielkopolskiego.

Przewodniczący
Rady Miejskiej
(-) *Paweł Prętki*

2395

UCHWAŁA Nr XXI/188/04 RADY MIEJSKIEJ PNIEWY

z dnia 28 czerwca 2004 r.

w sprawie określenia szczegółowych warunków przyznawania i odpłatności za usługi opiekuńcze i specjalistyczne usługi opiekuńcze oraz szczegółowych zasad częściowego i całkowitego zwolnienia od opłat, jak również tryb ich pobierania

Na podstawie art. 7 ust 1 pkt 6, art. 18 ust 1 i art. 40 ust. 1 ustawy z dnia 8 marca 1990 roku o samorządzie gminnym (tekst jednolity Dz.U. Nr 142, poz. 1591 z 2001 roku ze zmianami) w związku z art. 50 ust. 6 ustawy z dnia 12 marca 2004 roku o pomocy społecznej (Dz.U. Nr 64, poz. 593 z 2004 roku ze zmianami), Rada Miejska Pniewy uchwala co następuje:

§1. Określa się szczegółowe zasady przyznawania i odpłatności za usługi opiekuńcze i specjalistyczne usługi opiekuńcze oraz szczegółowe zasady częściowego lub całkowitego zwolnienia od opłat, jak również tryb ich pobierania, ujęte w Regulaminie, stanowiącym załącznik do niniejszej uchwały.

§2. Stawkę odpłatności za usługi opiekuńcze i specjalistyczne usługi opiekuńcze ustala Burmistrz Gminy w odrębnym akcie, po przeprowadzeniu kalkulacji.

§3. Wykonanie Uchwały powierza się Burmistrzowi Gminy Pniewy i Kierownikowi Ośrodka Pomocy Społecznej w Pniewach.

§4. Uchwała podlega rozplakatowaniu w miejscach publicznych.

§5. Traci moc Uchwała Nr XXVIII/216/96 Rady Miejskiej Pniewy z dnia 30 grudnia 1996 r w sprawie określenia szczegółowych zasad przyznawania i odpłatności za usługi opiekuńcze i specjalistyczne usługi opiekuńcze oraz szczegółowe zasady częściowego i całkowitego zwolnienia od opłat, jak również tryb ich pobierania.

§6. Uchwała wchodzi w życie po upływie 14 dni od daty opublikowania jej treści w Dzienniku Urzędowym Województwa Wielkopolskiego.

Przewodniczący
Rady Miejskiej
(-) *Paweł Prętki*

2396

UCHWAŁA Nr XIV/90/04 RADY GMINY DOMINOWO

z dnia 30 czerwca 2004 r.

w sprawie zwolnienia od opłaty stałej za zmianę wpisu do ewidencji działalności gospodarczej

Na podstawie art. 18 ust. 2 pkt 15 ustawy z dnia 8 marca 1990 r. o samorządzie gminnym (Dz.U. z 2001 r. Nr 142, poz. 1591 ze zmianami) oraz art. 7a ust. 3 ustawy z dnia 19 listopada 1999 r. Prawo działalności gospodarczej (Dz.U. Nr 101, poz. 1178 ze zmianami) Rada Gminy Dominowo uchwala, co następuje:

§1. Zwalnia się z opłaty przedsiębiorców wpisanych do ewidencji działalności gospodarczej prowadzonej przez Wójta Gminy Dominowo, dokonujących w ustawowo określonym terminie uzupełnienia zgłoszenia:

1) o określenie dotychczasowego przedmiotu wykonywanej działalności gospodarczej zgodnie z Polską Klasyfikacją Działalności (PKD),

2) o numer ewidencji PESEL.

§2. Wykonanie uchwały powierza się Wójtowi Gminy Dominowo.

§3. Uchwała wchodzi w życie po upływie 14 dni od dnia ogłoszenia w Dzienniku Urzędowym Województwa Wielkopolskiego i podlega publikacji w sposób zwyczajowo przyjęty.

Przewodniczący Rady
(-) *Krzysztof Prusak*

2397

UCHWAŁA Nr XIV/94/04 RADY GMINY DOMINOWO

z dnia 30 czerwca 2004 r.

w sprawie zasad zwrotu świadczeń pomocy społecznej przyznanych w formie zasiłku celowego i pomocy rzeczowej w ramach zadań własnych gminy

Na podstawie art. 18 ust. 1 art. 39 ust. 1 i art. 40 ustawy z dnia 8 marca 1990 roku o samorządzie gminnym (Dz.U. z 2001 r. Nr 142, poz. 1591 ze zmianami) w związku z art. 41 ust. 2 i art. 96 ust. 4 ustawy z dnia 12 marca 2004 r. o pomocy społecznej (Dz.U. Nr 64, poz. 593 ze zmianami) Rada Gminy Dominowo uchwala, co następuje:

§1. W szczególnie uzasadnionych przypadkach osobie albo rodzinie o dochodach przekraczających kryterium dochodowe może być przyznany zasiłek celowy lub pomoc rzeczowa

wa pod warunkiem zwrotu części lub całości kwoty zasiłku lub wydatków na pomoc rzeczową.

§2. Podstawą do każdorazowego rozstrzygnięcia o zwrocie zasiłku w części lub całości oraz terminu i sposobu spłaty jest w szczególności sytuacja osobista, rodzinna i materialna osoby lub rodziny ubiegającej się o pomoc, ustalona w drodze rodzinnego wywiadu środowiskowego.

§3. 1. Ustala się zasady zwrotu wydatków na świadczenia, o których mowa w §1 niniejszej uchwały według poniższego zestawienia.

Dochód na osobę w rodzinie określony % w stosunku do dochodu określonego w art. 8 ust. 1 ustawy o pomocy społecznej	Wysokość zwrotu ustalona procentowo w stosunku do wartości świadczenia
powyżej 100%- 125%	25%
powyżej 125%- 150%	50%
powyżej 150%- 175%	75%
powyżej 175%	100%

2. Zwrot zasiłku w części lub całości świadczeniobiorca wpłaca na konto Ośrodka Pomocy Społecznej BS Dominowo Nr 91 90850002 0040 0000 4880 0001 w sposób ustalony decyzją.

§4. Wykonanie uchwały powierza się Wójtowi Gminy Dominowo.

§5. Uchwała wchodzi w życie po upływie 14 dni od dnia ogłoszenia w Dzienniku Urzędowym Województwa Wielkopolskiego i podlega publikacji w sposób zwyczajowo przyjęty.

§6. Traci moc uchwała Nr XXIV/115/96 Rady Gminy Dominowo z dnia 30 grudnia 1996 roku w sprawie zasad zwrotu przez świadczeniobiorcę wydatków na świadczenia lecznicze, pomoc rzeczową oraz zasiłki celowe.

Przewodniczący Rady
(-) Krzysztof Prusak

2398

UCHWAŁA Nr XIV/95/04 RADY GMINY DOMINOWO

z dnia 30 czerwca 2004 r.

w sprawie ustalenia stawek opłat za zajęcie pasa drogowego dróg gminnych dla których zarządcą jest Gmina Dominowo

Na podstawie art. 18 ust. 2 pkt 15 ustawy z dnia 8 marca 1990 r. o samorządzie gminnym (Dz.U. z 2001 r. Nr 142, poz. 1591 ze zmianami), oraz art. 40 ust. 8 ustawy z dnia 21 marca 1985 r. o drogach publicznych (Dz.U. z 2000 r. Nr 71, poz. 838 ze zmianami) Rada Gminy Dominowo uchwala, co następuje:

§1. Uchwała określa stawki opłat za zajęcie pasa drogowego dróg gminnych na cele niezwiązane z budową, przebudową, utrzymaniem i ochroną dróg dotyczące:

- 1) prowadzenia robót w pasie drogowym,
- 2) umieszczenia w pasie drogowym urządzeń infrastruktury technicznej nie związanych z potrzebami zarządzania, drogami lub potrzebami ruchu drogowego,
- 3) umieszczania w pasie drogowym obiektów budowlanych nie związanych z potrzebami zarządzania drogami lub potrzebami ruchu drogowego oraz reklam,
- 4) zajęcia pasa drogowego na prawach wyłączności w celach innych niż wymienione w pkt 1-3.

§2. 1. Za zajęcie 1 m² powierzchni jezdni pasa drogowego dróg gminnych w celu o którym mowa w §1 pkt 1 i 4 ustala się następujące stawki opłat za każdy dzień zajęcia:

- 1) przy zajęciu jezdni do pow. 20% szerokości włącznie
0,80 zł.,
- 2) przy zajęciu jezdni pow. 20% do 50% szerokości włącznie
1,70 zł.,
- 3) przy zajęciu jezdni pow. 50% do całkowitego zajęcia jezdni
2,60 zł.

2. Stawki określone w ust. 1 pkt 1 stosuje się także do pasów dzielących, chodników, poboczy, placów, zatok postojowych i autobusowych, ścieżek rowerowych i ciągów pieszo-jezdných.

3. Do elementów pasa drogowego nie wymienionych w ust. i 2 ustala się stawkę opłat za każdy dzień zajęcia 1 m² pasa drogowego (rowy, pasy zieleni) 0,40 zł.

4. Zajęcie pasa drogowego przez okres krótszy niż 24 godziny jest traktowany jak zajęcie pasa drogowego przez 1 dzień.

§3. 1. Za zajęcie pasa drogowego, w celu o którym mowa w §1 pkt 2 ustala się następujące roczne stawki opłat za 1 m² powierzchni pasa drogowego drogi gminnej zajętego przez rzut poziomy umieszczonego urządzenia:

- | | |
|------------------------------|-----------|
| 1) poza obszarem zabudowanym | 3,20 zł, |
| 2) w obszarze zabudowanym | 7,00 zł, |
| 3) na obiekcie mostowym | 62,00 zł. |

2. Roczne stawki opłat określone w ust. 1 obejmują pełny rok kalendarzowy umieszczenia urządzenia w pasie drogowym.

3. Za nie pełny rok kalendarzowy wysokość rocznych stawek opłat obliczana jest proporcjonalnie do liczby miesięcy umieszczenia urządzenia w pasie drogowym.

§4. Za zajęcie pasa drogowego, o którym mowa w §1 pkt 3 ustala się następujące stawki opłat za każdy dzień zajęcia 1 m² powierzchni:

- | | |
|--|----------|
| 1) pasa drogowego zajętego przez rzut poziomy obiektu handlowego lub usługowego, | |
| a) poza terenem zabudowanym | 0,55 zł, |
| b) w terenie zabudowanym | 0,75 zł, |
| 2) pasa drogowego zajętego przez rzut poziomy innych obiektów | 0,28 zł, |
| 3) reklamy | 1,00 zł. |

§5. Wykonanie uchwały powierza się Wójtowi Gminy Dominowo.

§6. Uchwała wchodzi w życie po upływie 14 dni od dnia ogłoszenia w Dzienniku Urzędowym Województwa Wielkopolskiego i podlega publikacji w sposób zwyczajowo przyjęty.

Przewodniczący Rady
(-) Krzysztof Prusak

2399

UCHWAŁA Nr XIV/96/04 RADY GMINY DOMINOWO

z dnia 30 czerwca 2004 r.

**w sprawie zasad zwrotu świadczeń pomocy społecznej przyznanych
w formie zasiłku okresowego w ramach zadań własnych gminy**

Na podstawie art. 18 ust. 1, art. 39 ust. 1 i art. 40 ustawy z dnia 8 marca 1990 roku o samorządzie gminnym (Dz.U. z 2001 r. Nr 142, poz. 1591 ze zmianami) w związku z art. 41 ust. 2, art. 96 ust. 4 i art. 147 ust. 1 pkt 1 i 2, ustawy z dnia 12 marca 2004 roku o pomocy społecznej (Dz.U. Nr 64, poz. 593 ze zmianami) Rada Gminy Dominowo uchwala, co następuje:

§1. W szczególnie uzasadnionych przypadkach osobie albo rodzinie o dochodach przekraczających kryterium docho-

dowe może być przyznany zasiłek okresowy pod warunkiem zwrotu części lub całości kwoty zasiłku.

§2. Podstawą do każdorazowego rozstrzygnięcia o zwrocie zasiłku w części lub całości oraz terminu i sposobu spłaty jest w szczególności sytuacja osobista, rodzinna i materialna osoby lub rodziny ubiegającej się o pomoc, ustalona w drodze rodzinnego wywiadu środowiskowego.

§3. 1. Ustala się zasadę zwrotu wydatków na świadczenie, o których mowa w §1 niniejszej uchwały według poniższego zestawienia:

Dochód w rodzinie określony % w stosunku do dochodu określonego w art. 8 ust. 1 ustawy o pomocy społecznej	Wysokość zwrotu ustalona procentowo w stosunku do wartości świadczenia
powyżej 100%- 125%	35%
powyżej 125%- 150%	70%
powyżej 150%	100%

2. Zwrot zasiłku w części lub całości świadczeniobiorca wpłaca na konto Ośrodka Pomocy Społecznej BS Dominowo Nr 91 90850002 0040 0000 4880 0001 w sposób ustalony decyzją.

§4. Wykonanie uchwały powierza się Wójtowi Gminy Dominowo.

§5. Uchwała wchodzi w życie po upływie 14 dni od dnia ogłoszenia w dzienniku Urzędowym Województwa Wielkopolskiego i podlega publikacji w sposób zwyczajowo przyjęty.

Przewodniczący Rady
(-) Krzysztof Prusak

2400

UCHWAŁA Nr XIV/97/04 RADY GMINY DOMINOWO

z dnia 30 czerwca 2004 r.

w sprawie szczegółowych warunków przyznawania i odpłatności za usługi opiekuńcze, specjalistyczne usługi opiekuńcze oraz szczegółowe warunki częściowego lub całkowitego zwolnienia od opłat, jak również tryb ich pobierania

Na podstawie art. 18 ust. 1, art. 39 ust. 1 i art. 40 ustawy z dnia 8 marca 1990 roku o samorządzie gminnym (Dz.U. z 2001 roku, Nr 142, poz. 1591 ze zmianami) w związku z art. 50 ust. 1-6 i art. 96 ust. 4 ustawy z dnia 12 marca 2004 roku o pomocy społecznej (Dz.U. Nr 64, poz. 593 ze zmianami) Rada Gminy Dominowo uchwala, co następuje:

§1. Pomoc w formie usług przysługuje:

- 1) osobie samotnej, która z powodu wieku, choroby lub innych przyczyn wymaga pomocy innych osób, a jest jej pozbawiona,
- 2) mogą być przyznane również osobie, która wymaga pomocy innych osób, a rodzina, a także wspólnie nie zamieszkujący małżonek, wstępni, zstępni nie mogą takiej pomocy zapewnić.

§2. Usługi opiekuńcze świadczone przez Ośrodek Pomocy Społecznej obejmują:

- 1) pomoc w zaspokajaniu codziennych potrzeb życiowych,
- 2) opiekę higieniczną,
- 3) zaleconą przez lekarza pielęgnację,
- 4) w miarę możliwości zapewnienie kontaktów z otoczeniem.

§3. Specjalistyczne usługi opiekuńcze są to usługi dostosowane do szczególnych potrzeb wynikających z rodzaju schorzenia lub niepełnosprawności, świadczone przez osoby ze specjalistycznym przygotowaniem zawodowym.

§4. Ośrodek Pomocy Społecznej, przyznając usługi opiekuńcze, ustala ich zakres, okres i miejsce świadczenia oraz wysokość ponoszonych przez świadczeniobiorcę opłat.

§5. Osoby korzystające z usług w miejscu zamieszkania ponoszą opłaty w zależności od posiadanego dochodu według poniższej tabeli.

Dochód netto na osobę w rodzinie określony % w stosunku do dochodu określonego w art. 8 ust. 1 ustawy o pomocy społecznej	Wysokość opłat w procentach ustalona od kosztów usługi:
powyżej 100- 125%	15%
powyżej 125- 150%	30%
powyżej 150- 175%	50%
powyżej 175-200%	75%
powyżej 200%	100%

§6. W szczególnie uzasadnionych przypadkach osoba korzystająca w formie usług opiekuńczych może zostać okresowo zwolniona częściowo lub całkowicie z ponoszenia opłat.

§7. Opłata za usługi wnoszona jest w rozliczeniach miesięcznych przez osoby korzystające z usług na konto BS Dominowo Nr 91 90850002 0040 0000 4880 0001 do dnia 30-go każdego miesiąca.

§8. Wykonanie uchwały powierza się Wójtowi Gminy Dominowo.

§9. Uchwała wchodzi w życie po upływie 14 dni od ogłoszenia w Dzienniku Urzędowym Województwa Wielkopolskiego i podlega publikacji w sposób zwyczajowo przyjęty.

§10. Traci moc uchwała Nr XXIV/114/96 Rady Gminy Dominowo z dnia 30 grudnia 1996 r. w sprawie szczegółowych zasad przyznawania i odpłatności za usługi opiekuńcze i specjalistyczne usługi opiekuńcze oraz szczegółowe zasady częściowego lub całkowitego zwolnienia od opłat, jak również tryb ich pobierania.

Przewodniczący Rady
(-) Krzysztof Prusak

2401

UCHWAŁA Nr 309 RADY MIASTA KONINA

z dnia 30 czerwca 2004 r.

w sprawie nadania statutu Miejskiemu Ośrodkowi Pomocy Rodzinie w Koninie

Na podstawie art. 18 ust. 2 pkt 9 lit. h, art. 40 ust. 2 pkt 2 ustawy z dnia 8 marca 1990 r. o samorządzie gminnym (Dz.U. z 2001 r. Nr 142, poz. 1591 z późn. zm.), art. 4 ust. 1 pkt 3 - 5 ustawy z dnia 5 czerwca 1998 r. o samorządzie powiatowym (Dz.U. z 2001 r. Nr 142, poz. 1592 z późn. zm.), art. 110 ust. 1 i 2 oraz art. 112 ust. 1 i 2 ustawy z dnia 12 marca 2004 r. o pomocy społecznej (Dz.U. z 2004 r. Nr 64, poz. 593 z późn. zm.) - Rada Miasta Konina uchwala, co następuje:

§1. Nadaje się statut Miejskiemu Ośrodkowi Pomocy Rodzinie w Koninie, stanowiący załącznik do niniejszej uchwały.

§2. Traci moc Uchwała Nr 766 Rady Miasta Konina z dnia 29 czerwca 2002 roku w sprawie zmiany statutu Miejskiego

Ośrodka Pomocy Rodzinie w Koninie, Uchwała Nr 796 z dnia 25 września 2002 r. w sprawie zmiany statutu Miejskiego Ośrodka Pomocy Rodzinie w Koninie.

§3. Wykonanie uchwały powierza się Prezydentowi Miasta Konina i Dyrektorowi Miejskiego Ośrodka Pomocy Rodzinie w Koninie.

§4. Uchwała wchodzi w życie po upływie 14 dni od dnia ogłoszenia w Dzienniku Urzędowym Województwa Wielkopolskiego.

Przewodniczący
Rady Miasta Konina
(-) *Tadeusz Wojdyński*

Załącznik
do Uchwały Nr 309
Rady Miasta Konina
z dnia 30.06.2004 r.

STATUT MIEJSKIEGO OŚRODKA POMOCY RODZINIE W KONINIE

I. Postanowienia ogólne

§1. 1. Miejski Ośrodek Pomocy Rodzinie w Koninie zwany dalej „Ośrodkiem” jest jednostką organizacyjną Miasta Konina.

2. Terenem działania i siedzibą ośrodka jest Konin – miasto na prawach powiatu.

3. Ośrodek jest bezpośrednim organizatorem i wykonawcą zadań Miasta Konina z zakresu pomocy społecznej i zadań zawartych w innych ustawach.

§2. Ośrodek prowadzi działalności w szczególności na podstawie:

- 1) Ustawy z dnia 8 marca 1990 r. o samorządzie gminnym (Dz.U. z 2001 r. Nr 142, poz. 1591 z późn. zm.),
- 2) Ustawy z dnia 5 czerwca 1998 r. o samorządzie powiatowym (Dz.U. z 2001 r. Nr 142, poz. 1592 z późn. zm.),
- 3) Ustawy z dnia 12 marca 2004 r. o pomocy społecznej (Dz.U. z 2004 r. Nr 64, poz. 593 z późn. zm.),

4) Ustawy z dnia 27 sierpnia 1997 r. o rehabilitacji zawodowej i społecznej oraz zatrudnianiu osób niepełnosprawnych (Dz.U. z 1997 r. Nr 123, poz. 776 z późn. zm.),

5) Ustawy z dnia 24 stycznia 1991 r. o kombatanach oraz niektórych osobach będących ofiarami represji wojennych i okresu powojennego (Dz.U. z 1997 r. Nr 142, poz. 950 z późn. zm.),

6) Ustawy z dnia 13 czerwca 2003 r. o zatrudnieniu socjalnym (Dz.U. z 2003 r. Nr 122, poz. 1143 z późn. zm.),

7) Ustawy z dnia 19 sierpnia 1994 r. o ochronie zdrowia psychicznego (Dz.U. z 1994 r. Nr 111, poz. 535 z późn. zm.),

8) Ustawy z dnia 13 października 1998 r. o systemie ubezpieczeń społecznych (Dz.U. z 1998 r. Nr 137, poz. 887 z późn. zm.),

9) Ustawy z dnia 28 listopada 2003 r. o świadczeniach rodzinnych (Dz.U. z 2003 r. Nr 128, poz. 2255 z późn. zm.),

10) Ustawy z dnia 26 października 1982 r. o wychowaniu w trzeźwości i przeciwdziałaniu alkoholizmowi (Dz.U. z 2001 r. Nr 128, poz. 1401 z późn. zm.),

- 11) Ustawy z dnia 24 kwietnia 1997 r. o przeciwdziałaniu narkomanii (Dz.U. z 2002 r. Nr 113, poz. 984 z późn. zm.),
- 12) Ustawy z dnia 17 grudnia 1998 r. o emeryturach i rentach z Funduszy Ubezpieczeń Społecznych (Dz.U. z 1998 r. Nr 162, poz. 1118 z późn. zm.),
- 13) Ustawy z dnia 24 kwietnia 2003 r. o działalności pożytku publicznego i o wolontariacie (Dz.U. z 2003 r. Nr 96, poz. 873 z późn. zm.),
- 14) Ustawy z dnia 23 stycznia 2003 r. o powszechnym ubezpieczeniu w Narodowym Funduszu Zdrowia (Dz.U. z 2003 r. Nr 45, poz. 391 z późn. zm.),
- 15) Ustawy z dnia 20 kwietnia 2004 r. o promocji zatrudnienia i instytucjach rynku pracy (Dz.U. z 2004 r. Nr 99, poz. 1001),
- 16) Uchwały Nr XI/70/90 Miejskiej Rady Narodowej w Koninie z dnia 28 lutego 1990 r. w sprawie powołania Miejskiego Ośrodka Pomocy Społecznej.

II. Cel i zadania działania Ośrodka

§3. 1. Celem działalności Ośrodka jest:

- 1) kompleksowa pomoc osobom i rodzinom w przezwyciężaniu trudnych sytuacji życiowych, w których nie są w stanie pokonać, wykorzystując własne uprawnienia, zasoby i możliwości,
- 2) przeciwdziałanie patologii społecznej,
- 3) pomoc rodzinom we właściwym wypełnianiu ich funkcji i zadań,
- 4) wspieranie osób i rodzin w wysiłkach zmierzających do zaspokojenia niezbędnych potrzeb i umożliwienie im życia w warunkach odpowiadających godności człowieka,
- 5) zapobieganie sytuacjom, o których mowa w §3 ust. 1 pkt 1, poprzez podejmowanie działań zmierzających do życiowego usamodzielnienia osób i rodzin oraz ich integracji ze środowiskiem.

2. Rodzaj, forma i rozmiar świadczenia udzielonego przez Ośrodek powinny być odpowiednie do okoliczności uzasadniającej udzielonej pomocy i uwzględniać potrzeby osób i rodzin korzystających z pomocy, jeżeli odpowiadają celom i mieszczą się w możliwościach pomocy społecznej.

§4. 1. Do zadań realizowanych przez Ośrodek z zakresu pomocy społecznej należy w szczególności:

- 1) udział w opracowaniu i realizacji miejskiej strategii rozwiązywania problemów społecznych, ze szczególnym uwzględnieniem programów pomocy społecznej, profilaktyki, i rozwiązywania problemów alkoholowych, wspierania osób niepełnosprawnych i innych, których celem jest integracja osób i rodzin z grup szczególnego ryzyka,
- 2) ustalanie uprawnień, przyznawanie i wypłacanie świadczeń pieniężnych, niepieniężnych, pomocy w naturze przewidzianych ustawą o pomocy społecznej i innymi ustawami,

- 3) ustalanie uprawnień, przyznawanie i organizowanie usług opiekuńczych, w tym specjalistycznych w miejscu zamieszkania,
- 4) organizowanie i zapewnienie funkcjonowania w oparciu o środki budżetu państwa specjalistycznych usług opiekuńczych, ośrodków wsparcia, wynikających z przepisów o ochronie zdrowia psychicznego, w tym Środowiskowego Domu Samopomocy dla osób z zaburzeniami psychicznymi. Ustalanie uprawnień w tym zakresie, przyznawanie tych usług, kierowanie i ustalanie odpłatności osób korzystających z usług lub ubiegających się o przyjęcie do ośrodków wsparcia dla osób z zaburzeniami psychicznymi,
- 5) świadczenie pracy socjalnej – działalności skierowanej na rzecz poprawy funkcjonowania osób i rodzin w ich środowisku społecznym,
- 6) udzielanie informacji o prawach i uprawnieniach z zakresu zabezpieczenia społecznego,
- 7) ustalanie uprawnień, przyznawanie i organizowanie posiłku i niezbędnego ubrania osobom tego pozbawionym,
- 8) zapewnienie schronienia osobom wymagającym takiej pomocy,
- 9) ustalanie uprawnień, przyznawanie i organizowanie pomocy dla dzieci w formie dożywiania,
- 10) kierowanie i ustalanie odpłatności za pobyt osób ubiegających się o przyjęcie do Domu Pomocy Społecznej, ośrodków wsparcia, schroniska, noclegowni dla bezdomnych,
- 11) prowadzenie postępowań i wydawanie decyzji administracyjnych w sprawach umieszczania skierowanych osób w Domach Pomocy Społecznej, ośrodków wsparcia, schronisk i noclegowni,
- 12) sprawienie pogrzebu, w tym osobom bezdomnym,
- 13) organizowanie i prowadzenie specjalistycznego poradnictwa, w szczególności prawnego, psychologicznego i rodzinnego oraz podejmowanie zespołu działań na rzecz osób i rodzin, (także dotkniętych przemocą), w ramach interwencji kryzysowej, w tym schronienia,
- 14) pomoc w integracji ze środowiskiem osób mających trudności w przystosowaniu się do życia, młodzieży opuszczającej placówki opiekuńczo-wychowawcze typu rodzinnego i socjalizacyjnego, domy pomocy społecznej dla dzieci i młodzieży niepełnosprawnych intelektualnie, domy dla matek z małoletnimi dziećmi i kobiet w ciąży, rodziny zastępcze oraz schroniska dla nieletnich, zakłady poprawcze, specjalne ośrodki szkolno-wychowawcze, mających braki w przystosowaniu się,
- 15) prowadzenie postępowań i wydawanie decyzji administracyjnych w sprawach przyznawania pomocy pieniężnej na usamodzielnienie i pomocy pieniężnej na zagospodarowanie – w formie rzeczowej, oraz pomocy pieniężnej na kontynuowanie nauki, osobom osiągniętym pełnoletniość w rodzinie zastępczej oraz opuszczającym placówki opie-

- kuńczo-wychowawcze typu rodzinnego i socjalizacyjnego, domy pomocy społecznej dla dzieci i młodzieży niesprawnych intelektualnie, domy dla matek z małoletnimi dziećmi i kobiet w ciąży, rodziny zastępcze oraz schroniska dla nieletnich, zakłady poprawcze, specjalne ośrodki szkolno-wychowawcze lub młodzieżowe ośrodki wychowawcze,
- 16) ustalanie uprawnień, przyznanie i wypłacanie zasiłków i pożyczek na ekonomiczne usamodzielnienie,
 - 17) ustalanie uprawnień, przyznawanie pomocy w naturze na ekonomiczne usamodzielnienie,
 - 18) organizowanie opieki w rodzinach zastępczych, prowadzenie postępowania i wydawanie decyzji administracyjnych w sprawach przyznawania pomocy pieniężnej na częściowe pokrycie kosztów utrzymania dzieci umieszczonych w rodzinach zastępczych, również na terenie innego powiatu oraz wypłata wynagrodzeń z tytułu świadczonej opieki i wychowania albo gotowości przyjęcia dziecka przez zawodową niespokrewnioną z dzieckiem rodzinę zastępczą,
 - 19) prowadzenie postępowań i wydawanie decyzji administracyjnych w sprawie odpłatności za pobyt dzieci w rodzinach zastępczych,
 - 20) zapewnienie opieki, wychowania dzieciom całkowicie lub częściowo pozbawionej opieki rodziców w szczególności poprzez organizowanie i prowadzenie ośrodków adopcyjno-opiekuńczych, placówek opiekuńczo-wychowawczych dla dzieci i młodzieży, w tym placówek wsparcia dziennego, świetlic i klubów środowiskowych, ognisk wychowawczych, a także tworzenie i wdrażanie programu pomocy dziecku i rodzinie,
 - 21) kierowanie osób do placówek opiekuńczo-wychowawczych oraz prowadzenie postępowań i wydawanie decyzji administracyjnych w sprawach ustalania opłat za pobyt osób w placówkach opiekuńczo-wychowawczych,
 - 22) organizowanie szkoleń dla rodzin zastępczych i kandydatów do pełnienia tej funkcji oraz wydawanie opinii w tym zakresie,
 - 23) prowadzenie szkoleń, doskonalenia zawodowego i doradztwa metodycznego dla pracowników ośrodka, jak również pracowników innych jednostek współpracujących w zakresie realizacji zadań,
 - 24) przyznawanie zasiłków celowych w formie biletu kredytowego,
 - 25) wskazywanie potrzeb w zakresie tworzenia i prowadzenia mieszkań chronionych oraz ośrodków wsparcia, w tym domów dla matek z małoletnimi dziećmi i kobiet w ciąży,
 - 26) kierowanie i ustalanie odpłatności za pobyt w mieszkaniach chronionych,
 - 27) opłacanie składek za ubezpieczenie emerytalne i rentowe za osobę, która rezygnuje z zatrudnienia w związku z koniecznością sprawowania bezpośredniej, osobistej opieki nad długotrwale lub ciężko chorym członkiem rodziny, oraz wspólnie nie zamieszkującymi z matką, ojcem lub rodzeństwem,
 - 28) opłacanie składek na ubezpieczenie zdrowotne określonych w przepisach o powszechnym ubezpieczeniu w Narodowym Funduszu Zdrowia,
 - 29) ustalaniu uprawnień, przyznawanie i wypłacanie zasiłków celowych na pokrycie wydatków powstałych w wyniku klęski żywiołowej lub ekologicznej oraz zasiłków celowych na pokrycie wydatków powstałych w wyniku zdarzenia losowego,
 - 30) pomoc osobom mającym trudności w integracji ze środowiskiem, które otrzymały status uchodźcy, opracowywanie indywidualnych programów dla uchodźców,
 - 31) prowadzenie postępowań i wydawanie decyzji administracyjnych w sprawach świadczeń pieniężnych na utrzymanie i pokrycie wydatków związanych z nauką języka polskiego przez uchodźców,
 - 32) współpraca przy realizacji zadań pomocowych z istniejącymi na terenie miasta instytucjami, organizacjami społecznymi i pozarządowymi, Kościołem Katolickim i innymi Kościołami, związkami wyznaniowymi oraz osobami prawnymi i fizycznymi,
 - 33) zlecenie realizacji określonych zadań publicznych w zakresie pomocy społecznej, przyznając na ten cel środki finansowe: organizacjom pozarządowym, prowadzącym działalność w zakresie pomocy społecznej, osobom prawnym i jednostkom organizacyjnym działającym na podstawie przepisów o stosunku Państwa do Kościoła Katolickiego Rzeczypospolitej Polskiej, stosunku państwa do innych Kościołów i związków wyznaniowych oraz o gwarancji wolności, sumienia i wyznania, jeżeli ich cele statutowe obejmują prowadzenie działalności w zakresie pomocy społecznej, realizacji określonych zadań publicznych,
 - 34) podejmowanie innych działań z zakresu pomocy społecznej wynikających z rozeznaczonych potrzeb miasta, w tym współtworzenie i realizacja programów osłonowych,
 - 35) podejmowanie zadań wynikających z rządowych programów pomocy społecznej oraz innych ustaw mających na celu ochronę poziomu życia osób, rodzin i grup społecznych oraz rozwój specjalistycznego wsparcia, po zapewnieniu odpowiednich środków z budżetu państwa,
 - 36) współpraca z Powiatowym Urzędem Pracy w zakresie upowszechniania ofert pracy oraz informacji o wolnych miejscach pracy, upowszechnianie informacji o usługach poradnictwa zawodowego i szkoleniach,
 - 37) sporządzanie bilansu potrzeb miasta w zakresie pomocy społecznej oraz sprawozdawczości,
 - 38) sprawowanie nadzoru nad działalnością rodzinnej opieki zastępczej, ośrodków adopcyjno - opiekuńczych, jednostek specjalistycznego poradnictwa, w tym rodzinnego, ośrodków wsparcia, domów pomocy społecznej, i placówek opiekuńczo-wychowawczych.
2. Do zadań ośrodka, realizowanych na podstawie odrębnych ustaw należy w szczególności:
 - 1) opracowanie i realizacja miejskich programów działań na rzecz osób niepełnosprawnych w zakresie rehabilitacji

- społecznej i zawodowej, przestrzegania praw osób niepełnosprawnych, podejmowanie działań zmierzających do ograniczenia skutków niepełnosprawności,
- 2) dofinansowywanie uczestnictwa osób niepełnosprawnych i ich opiekunów w turnusach rehabilitacyjnych,
 - 3) dofinansowanie sportu, kultury, rekreacji i turystyki osób niepełnosprawnych,
 - 4) dofinansowanie zaopatrzenia w sprzęt rehabilitacyjny, przedmioty ortopedyczne i środki pomocnicze,
 - 5) dofinansowanie do likwidacji barier architektonicznych w komunikowaniu się i technicznych w związku z indywidualnymi potrzebami osób niepełnosprawnych,
 - 6) dofinansowanie tworzenia i działania warsztatów terapii zajęciowej,
 - 7) współpraca z organizacjami pozarządowymi i fundacjami działającymi na rzecz osób niepełnosprawnych w zakresie rehabilitacji społecznej i zawodowej,
 - 8) obsługa administracyjna zadań z zakresu rehabilitacji zawodowej,
 - a) przystosowania istniejących lub tworzonych stanowisk pracy dla osób niepełnosprawnych,
 - b) udzielania osobom niepełnosprawnym pożyczek na rozpoczęcie działalności gospodarczej lub rolniczej,
 - c) dofinansowania do oprocentowania kredytu bankowego zaciągniętego na kontynuowanie działalności gospodarczej przez osoby niepełnosprawne,
 - d) szkoleń osób niepełnosprawnych organizowanych przez pracodawców,
 - 9) obsługa administracyjna Powiatowej Społecznej Rad ds. Osób Niepełnosprawnych,
 - 10) prowadzenie postępowań i wydawanie decyzji administracyjnych w sprawach zasiłków rodzinnych i dodatków do zasiłku rodzinnego,
 - 11) prowadzenie postępowań i wydawanie decyzji administracyjnych w sprawach zasiłków pielęgnacyjnych i świadczeń pielęgnacyjnych,
 - 12) opłacanie składek na ubezpieczenie emerytalne i rentowe oraz ubezpieczenie zdrowotne za osoby uprawnione,
 - 13) realizacja zadań związanych z profilaktyką i rozwiązywaniem problemów alkoholowych, narkomanii i innych uzależnień, dysfunkcji rodziny, a w szczególności:
 - a) prowadzenie profilaktycznej działalności informacyjnej i edukacyjnej, w zakresie rozwiązywania problemów alkoholowych i przeciwdziałania narkomanii, w szczególności dla dzieci i młodzieży, w tym inspirowanie prowadzenia pozalekcyjnych działań sportowych, a także działań na rzecz dożywiania dzieci uczestniczących w pozalekcyjnych programach opiekuńczo-wychowawczych i socjoterapeutycznych,
 - b) podejmowanie działań mających na celu zwiększenie dostępności pomocy terapeutycznej i rehabilitacyjnej dla osób uzależnionych od alkoholu,
 - c) udzielanie rodzinom, w którym występują problemy uzależnień, pomocy psychospołecznej i prawnej, a w szczególności ochrony przed przemocą w rodzinie,
 - d) prowadzenie spraw związanych z funkcjonowaniem Komisji Rozwiązywania Problemów Alkoholowych,
 - e) wspomaganie działalności instytucji i stowarzyszeń służącej rozwiązywaniu problemów alkoholizmu, narkomanii i dysfunkcji rodziny,
 - f) opracowanie i realizacja rocznych programów profilaktyki rozwiązywania problemów alkoholowych dla miasta Konina będących częścią strategii rozwiązywania problemów społecznych miasta,
 - g) podejmowanie działań i koordynacja zadań w zakresie tworzenia placówek opiekuńczo-wychowawczych wsparcia dziennego, oferujących pomoc dzieciom, służących rozwiązywaniu problemów uzależnień.
- ### III. Organizacja
- §5.** 1. Ośrodek jest pracodawcą w rozumieniu przepisów prawa pracy (art. 3 Kodeksu Pracy).
2. Stosunki pracownicze w Ośrodku reguluje regulamin pracy nadany Zarządzeniem Dyrektora.
- §6.** 1. Ośrodkiem kieruje i reprezentuje go na zewnątrz Dyrektor.
2. Dyrektora Ośrodka powołuje i odwołuje Prezydent Miasta Konina.
3. Dyrektor Ośrodka działa na podstawie pełnomocnictw i upoważnień udzielonych przez Prezydenta Miasta Konina, o ile jest to niezbędne do realizacji statutowych zadań Ośrodka.
- §7.** 1. Dyrektor z upoważnienia Prezydenta Miasta wydaje decyzje administracyjne w indywidualnych sprawach z zakresu pomocy społecznej, należących do właściwości gminy i powiatu, oraz świadczeń rodzinnych.
2. Dyrektor Ośrodka składa Radzie Miasta Konina coroczne sprawozdanie z działalności Ośrodka oraz przedstawia potrzeby w zakresie pomocy społecznej.
3. Dyrektor Ośrodka koordynuje realizacją miejskiej strategii rozwiązywania problemów społecznych, o których mowa w §4 ust. 1 pkt 1.
- §8.** 1. Do kompetencji Dyrektora Ośrodka należy w szczególności:
- 1) organizowanie pracy Ośrodka,
 - 2) wykonywanie zadań wynikających z ustaw, uchwał, zarządzeń i wytycznych organów Miasta,
 - 3) prowadzenie polityki kadrowej, w tym zatrudniania, wynagradzania, awansowania i zwalniania pracowników Ośrodka,
 - 4) zarządzanie mieniem Ośrodka,
 - 5) współpraca z sądem w sprawach dotyczących opieki i wychowania dzieci pozbawionych całkowicie lub częściowo

wo opieki rodzicielskiej i co najmniej raz w roku przedkładać sądowi wykazu rodzin zastępczych niespokrewnionych z dzieckiem i zawodowych niespokrewnionym z dzieckiem,

- 6) wytyczanie na rzecz obywateli powództwa o roszczenia alimentacyjne,
- 7) kierowanie wniosków o ustalanie niezdolności do pracy, niepełnosprawności i stopnia niepełnosprawności do stosownych organów,
- 8) ustalanie planów dochodów i wydatków Ośrodka, oraz opracowywanie zakresu działań komórek organizacyjnych,
- 9) sprawowanie nadzoru nad wykonywaniem zadań przez Ośrodek,
- 10) składanie oświadczeń woli w oparciu o udzielone pełnomocnictwa oraz zawieranie umów cywilno-prawnych.

§9. Dyrektor wydaje zarządzenia w sprawach funkcjonowania Ośrodka.

§10. Szczegółową organizację wewnętrzną oraz strukturę organizacyjną Ośrodka określa Regulamin Organizacyjny Ośrodka, ustalony przez Dyrektora Ośrodka i zatwierdzony przez Prezydenta Miasta Konina.

IV. Gospodarka finansowa

§11. 1. Ośrodek działa jako jednostka budżetowa w rozumieniu przepisów o finansach publicznych.

2. Podstawę gospodarki finansowej Ośrodka stanowi plan finansowy zatwierdzony przez Radę Miasta Konina.

3. Majątek Ośrodka stanowi własność Miasta Konina i może być wykorzystany jedynie do celów związanych z realizacją zadań statutowych.

V. Nadzór

§12. Nadzór nad działalnością Ośrodka wykonuje z upoważnienia Prezydenta Miasta Konina Zastępca Prezydenta do spraw Społecznych.

VI. Postanowienia końcowe

§13. 1. Ośrodek używa logo, którego kolorystkę i układ graficzny określa załącznik do statutu.

2. Logo Ośrodka skomponowane jest w kwadracie w kolorze białym i niebieskim i zawiera symbol graficzny oraz nazwę Miejski Ośrodek Pomocy Rodzinie. Na białym tle w niebieskim prostokątnym polu z lewej strony umieszczono trzy postacie (symbol rodziny) ukryte w białej formie nawiązującej kształtem do wizerunku domu. Z prawej strony były symbolizująca dom przebiega linia powtarzająca krawędź tej były, odczytywana jako miasto, a przechodząc w tło znaku tworzy podkreślenie nazwy miasta i dopełnia kompozycję liternictwa w kolorze niebieskim.

3. Zasady dotyczące używania logo Ośrodka określa Dyrektor.

§14. Zmiany w statucie Ośrodka wymagają zatwierdzenia przez Radę Miasta Konina.

§15. Postanowienia statutu wchodzi w życie po upływie 14 dni od dnia ogłoszenia w Dzienniku Urzędowym Województwa Wielkopolskiego uchwały Rady Miasta Konina w sprawie nadania statutu Ośrodkowi.

Załącznik do Statutu



2402

UCHWAŁA Nr 310 RADY MIASTA KONINA

z dnia 30 czerwca 2004 r.

w sprawie określenia zasad zwrotu wydatków na zasiłki celowe, okresowe i pomoc rzeczową

Na podstawie art. 18 ust. 2 pkt 15 i art. 40 ustawy z dnia 8 marca 1990 r. o samorządzie gminnym (Dz.U z 2001 r. Nr 142, poz. 1591 z późn. zm) oraz art. 96 ust. 4, art. 41 pkt 2, oraz art. 40 ustawy z dnia 12 marca 2004 r. o pomocy społecznej (Dz.U. z 2004 Nr 64 poz. 593 z późn. zm.) - Rada Miasta Konina uchwala, co następuje:

§1. Zasiłki celowe, okresowe i wydatki na pomoc rzeczową przyznane osobie lub rodzinie, w szczególności uzasad-

nionych przypadkach i przy dochodach przekraczających kryterium dochodowe, o którym mowa w art. 8 ust. 1 ustawy o pomocy społecznej, podlegają zwrotowi w części lub całości, z zastrzeżeniem §3.

§2. Ustalając kwotę zwrotu wydatków na zasiłki celowe, okresowe, oraz pomoc rzeczową uwzględnia się, wysokość dochodu osoby lub rodziny w stosunku do kryterium dochodowego określonego w ustawie o pomocy społecznej.

Wysokość dochodu osoby lub rodziny w stosunku do kryterium dochodowego określonego w ustawie o pomocy społecznej	% zwrot wydatków na zasiłki celowe, okresowe lub pomoc rzeczową.
Ponad 100% do 200%	20
Ponad 200% do 300%	50
Ponad 300% do 400%	80
Powyżej 400%	100

§3. Nie podlega zwrotowi zasiłek celowy przyznany niezależnie od dochodu osoby lub rodziny, jeżeli został przyznany z powodu poniesionych strat w wyniku: zdarzenia losowego, klęski żywiołowej lub ekologicznej.

§4. Określenie wysokości zwrotu wydatków na świadczenia określone w §1, termin ich spłaty z podaniem ilości rat, następuje w drodze decyzji administracyjnej.

§5. W przypadkach szczególnych, zwłaszcza jeżeli żądanie zwrotu wydatków na udzielone świadczenia niweczyłoby skutki udzielonej pomocy, na wniosek pracownika socjalnego lub osoby zainteresowanej można odstąpić od żądania ustalonego zwrotu wydatków na zasiłki celowe, okresowe i pomoc rzeczową.

§6. Traci moc Uchwała Nr 276 Rady Miasta Konina z dnia 27 listopada 1996 r. w sprawie określenia zasad zwrotu świadczeń pieniężnych oraz rzeczowych przyznanych w zakresie zadań własnych gminy.

§7. Wykonanie uchwały powierza się Prezydentowi Miasta Konina i Dyrektorowi Miejskiego Ośrodka Pomocy Rodzinie w Koninie.

§8. Uchwała wchodzi w życie po upływie 14 dni od dnia ogłoszenia w Dzienniku Urzędowym Województwa Wielkopolskiego.

Przewodniczący
Rady Miasta Konina
(-) *Tadeusz Wojdyński*

2403

UCHWAŁA Nr 311 RADY MIASTA KONINA

z dnia 30 czerwca 2004 r.

w sprawie określenia zasad zwrotu wydatków za dożywianie, w tym za zakupione posiłki

Na podstawie art. 18 ust. 2 pkt 15 i art. 40 ustawy z dnia 8 marca 1990 r. o samorządzie gminnym (Dz.U. z 2001 r. Nr 142, poz. 1591 z późn. zm.) oraz art. 96 ust. 4, art. 17 ust. 1 pkt 14, art. 36 pkt 2 lit. j, art. 48 ust. 1, 4 i 5 oraz art. 104 ust. 4 ustawy z dnia 12 marca 2004 r o pomocy społecznej (Dz.U. z 2004 Nr 64 poz. 593 z późn. zm.) – Rada Miasta Konina uchwala, co następuje:

§1. Wydatki na dożywianie, w tym za zakupione posiłki, przyznane osobie lub rodzinie w szczególnie uzasadnionych przypadkach i przy dochodach przekraczających kryterium dochodowe, o którym mowa w art. 8 ust. 1 ustawy o pomocy społecznej, podlegają zwrotowi w części lub całości z zastrzeżeniem §2.

§2. Wydatki na dożywianie, w tym zakup posiłków dla dzieci i młodzieży w okresie nauki w szkołach podstawowych lub gimnazjach poniesione przy dofinansowaniu tego zadania ze środków finansowych budżetu państwa, podlegają zwrotowi w części lub całości, jeżeli dochód rodziny zobowiązanej do zwrotu wydatków jest wyższy niż 200% kryterium dochodowego o którym mowa w §1 uchwały.

§3. Określenie wysokości zwrotu wydatków za dożywianie, w tym za zakupione posiłki, następuje indywidualnie po

szczegółowej analizie rodzinnego wywiadu środowiskowego, w drodze decyzji administracyjnej ustalającej również ilość rat i termin ich spłaty.

§4. W przypadkach szczególnych, zwłaszcza jeżeli żądanie zwrotu wydatków na udzielone świadczenia niweczyłoby skutki udzielonej pomocy, na wniosek pracownika socjalnego lub osoby zainteresowanej można odstąpić od żądania ustalonego zwrotu wydatków na dożywianie, w tym za zakupione posiłki.

§5. Traci moc Uchwała Nr 63 Rady Miasta Konina z dnia 26 lutego 2003 roku w sprawie zasad zwrotu wydatków poniesionych na udzielanie pomocy w dożywianiu uczniów w 2003 r.

§6. Wykonanie uchwały powierza się Prezydentowi Miasta Konina i Dyrektorowi Miejskiego Ośrodka Pomocy Rodziny w Koninie.

§7. Uchwała wchodzi w życie po upływie 14 dni od dnia ogłoszenia w Dzienniku Urzędowym Województwa Wielkopolskiego.

Przewodniczący
Rady Miasta Konina
(-) *Tadeusz Wojdyński*

2404

UCHWAŁA Nr 317 RADY MIASTA KONINA

z dnia 30 czerwca 2004 r.

w sprawie wysokości bonifikat od opłat za przekształcenie prawa użytkowania wieczystego w prawo własności oraz od ceny sprzedaży tego prawa

Na podstawie art. 18 ust. 2 pkt 15, art. 40 ust. 1 i art. 42 ustawy z 8 marca 1990 r. o samorządzie gminnym (jednolity tekst Dz.U. z 2001 r. Nr 142, poz. 1591 ze zm.), art. 4a ust. 3 pkt 2 ustawy z 4 września 1997 r. o przekształceniu prawa użytkowania wieczystego przysługującego osobom fizycznym w prawo własności (jednolity tekst Dz.U. z 2001 r. Nr 120, poz. 1299 ze zm.), art. 32 ust. 1 ustawy z 21 sierpnia 1997 r.

o gospodarce nieruchomościami (tekst jednolity Dz.U. z 2000 r. Nr 46, poz. 543 ze zm.) - Rada Miasta Konina uchwala, co następuje:

§1. 1. Wyraża zgodę na udzielanie bonifikaty od opłat za przekształcenie prawa użytkowania wieczystego przysługującego osobom fizycznym w prawo własności oraz od ceny

sprzedaży tego prawa, jeżeli nieruchomości są wykorzystywane lub przeznaczone na cele mieszkaniowe do wysokości 90%.

2. Opłata za przekształcenie po udzieleniu bonifikaty nie może być niższa od opłaty dotychczasowej.

§2. Uchyla uchwałę Nr 658 z dnia 23 listopada 2001 r. Rady Miasta Konina w sprawie wysokości bonifikaty od opłat za przekształcenie prawa użytkowania wieczystego w prawo własności.

§3. Wykonanie uchwały powierza Prezydentowi Miasta Konina.

§4. Uchwała wchodzi w życie po upływie 14 dni od dnia jej ogłoszenia w Dzienniku Urzędowym Województwa Wielkopolskiego.

Przewodniczący
Rady Miasta Konina
(-) *Tadeusz Wojdyński*

2405

UCHWAŁA Nr XXII/132/04 RADY MIASTA I GMINY SZAMOTUŁY

z dnia 30 czerwca 2004 r.

w sprawie przeprowadzenia konsultacji z mieszkańcami Gminy Szamotuły w sprawie ustalenia urzędowej nazwy miejscowości Mutowo

Na podstawie art. 8 ust. 2 ustawy z dnia 29 sierpnia 2003 r. o urzędowych nazwach miejscowości i obiektów fizjologicznych (Dz.U. Nr 166, poz. 1612) oraz art. 5a ustawy z dnia 8 marca 1990 r. o samorządzie gminnym (t. j. Dz.U. z 2001 r. Nr 142, poz. 1591 z późn. zm.), Rada Miasta i Gminy Szamotuły uchwała co następuje:

§1. Postanawia się przeprowadzenie konsultacji społecznych z mieszkańcami sołectwa Mutowo w sprawie ustalenia urzędowej nazwy miejscowości Mutowo, występującej w Wykazie Urzędowych Nazw Miejscowości w Polsce wprowadzonym Zarządzeniem Nr 15 Ministra Administracji, Gospodarki Terenowej i Ochrony Środowiska z dnia 10 lipca 1980 (Dz.Ur. MAGTiOŚ Nr 4, poz. 9) pod błędną nazwą Matowo.

§2. Ustala się następujące zasady i tryb przeprowadzenia konsultacji w sprawie określonej w §1:

- 1) konsultacje przeprowadzone zostaną w terminie dwóch miesięcy od dnia wejścia w życie niniejszej uchwały,
- 2) zawiadomienie o przeprowadzeniu konsultacji podaje się do publicznej wiadomości poprzez wywieszenie ogłoszenia na tablicy w sołectwie Mutowo,
- 3) konsultacje odbędą się na zebraniu wiejskim, na którym mieszkańcy sołectwa Mutowo udzielą odpowiedzi w głosowaniu jawnym na pytanie „Czy jesteś za ustaleniem urzędowej nazwy miejscowości Mutowo?“, podejmując w tej sprawie uchwałę.

§3. Wykonanie uchwały powierza się Burmistrzowi Miasta i Gminy Szamotuły.

§4. Uchwała wchodzi w życie po upływie 14 dni od dnia jej ogłoszenia w Dzienniku Urzędowym Województwa Wielkopolskiego.

Przewodniczący
Rady Miasta i Gminy Szamotuły
(-) *mgr inż. Jan Olszak*

2406

UCHWAŁA Nr XXIX/215/04 RADY MIEJSKIEJ W OBORNIKACH

z dnia 13 lipca 2004 r.

w sprawie ustalenia granic obwodu Gimnazjum w Roźnowie

Na podstawie art. 18 ust. 2 pkt 15 ustawy z dnia 8 marca 1990 r. o samorządzie gminnym (t. j. Dz.U. z 2001 Nr 142, poz. 1591 z późniejszymi zmianami) i art. 17 ust. 4 ustawy z dnia 7 września 1991 r. o systemie oświaty (t. j. Dz.U. Nr 67, poz. 329 z 1996 r. z późniejszymi zmianami) uchwała się, co następuje:

§1. Ustala się granice obwodu Gimnazjum w Roźnowie z siedzibą Roźnowo ul. Dworcowa 42. Obwód tego gimnazjum obejmuje następujące miejscowości gminy Oborniki: Roźnowo, Pacholewo, Marszewiec, Kowanówko.

§2. Wykonanie uchwały powierza się Burmistrzowi Obornik.

§3. Uchwała podlega opublikowaniu w Dzienniku Urzędowym Województwa Wielkopolskiego i wchodzi w życie z dniem 1 września 2004 r.

Przewodniczący
Rady Miejskiej
(-) mgr Ryszard Ciszak

2407

UCHWAŁA Nr XIX/149/II/2004 RADY POWIATU POZNAŃSKIEGO

z dnia 29 czerwca 2004 r.

w sprawie ustalenia zasad częściowego lub całkowitego zwolnienia rodziców, opiekunów prawnych i kuratorów z opłaty za pobyt dziecka lub osoby pełnoletniej w placówce opiekuńczo – wychowawczej

Na podstawie art. 12 pkt 11 ustawy z dnia 5 czerwca 1998 r. o samorządzie powiatowym (t. j. Dz.U. z 2001 r., Nr 142, poz. 1592, z późn. zm.) i art. 81 ust. 6 ustawy z dnia 12 marca 2004 r. o pomocy społecznej (Dz.U. Nr 64, poz. 593, z późn. zm.) Rada Powiatu Poznańskiego uchwała co następuje:

§1. Ustala się warunki częściowego lub całkowitego zwolnienia rodziców, opiekunów prawnych i kuratorów z opłaty za pobyt dziecka lub osoby pełnoletniej w placówce opiekuńczo – wychowawczej stanowiące załącznik do niniejszej uchwały.

§2. Wykonanie uchwały powierza się Zarządowi Powiatu Poznańskiego.

§3. Uchwała wchodzi w życie z upływem czternastu dni od dnia ogłoszenia w Dzienniku Urzędowym Województwa Wielkopolskiego.

§4. Z chwilą wejścia w życie niniejszej uchwały traci moc Uchwała nr XXIII/190/2000 Rady Powiatu Poznańskiego z dnia 31 października 2000 r. w sprawie ustalenia zasad częściowego lub całkowitego zwolnienia rodziców z obowiązkowych opłat za pobyt ich dziecka w placówce opiekuńczo – wychowawczej na terenie powiatu poznańskiego.

Przewodniczący
Rady Powiatu Poznańskiego
(-) Grzegorz Wasielewski

Załącznik
do Uchwały Nr XIX/149/II/2004
Rady Powiatu Poznańskiego
z dnia 29 czerwca 2004 r.

**WARUNKI ODSTĄPIENIA OD ODPLATNOŚCI, CZĘŚCIOWEGO LUB CAŁKOWITEGO ZWOLNIENIA RODZICÓW,
OPIEKUNÓW PRAWNYCH I KURATORÓW Z OPŁATY ZA POBYT DZIECKA LUB OSOBY PEŁNOLETNIEJ
W PLACÓWCE OPIEKUŃCZO – WYCHOWAWCZEJ**

§1. Ilekroć w niniejszych zasadach jest mowa o:

- 1) staroście – oznacza to Starostę Powiatu Poznańskiego,
- 2) dyrektorze – oznacza to Dyrektora Powiatowego Centrum Pomocy Rodzinie w Poznaniu,
- 3) ustawie – oznacza to ustawę z dnia 12 marca 2004 roku o pomocy społecznej (Dz.U. Nr 64 poz. 593 z późn. zm.),
- 4) dochodzie rodziny – oznacza to dochód w rozumieniu art. 6 pkt 4 ustawy, o której mowa w pkt 3,
- 5) dochodzie dziecka – oznacza to dochód w rozumieniu art. 6 pkt 2 ustawy, o której mowa w pkt 3,
- 6) kryterium dochodowe – oznacza to kryterium osoby samotnie gospodarującej i kryterium dochodowe na osobę w rodzinie w rozumieniu art. 8 ust. 1 ustawy, o której mowa w pkt 3.

§2. Starosta lub działający z jego upoważnienia Dyrektor Powiatowego Centrum Pomocy Rodzinie odstępuje od ustalenia odpłatności za pobyt dziecka lub osoby pełnoletniej w placówce opiekuńczo – wychowawczej:

- 1) gdy dochód rodziny nie przekracza 100% kryterium dochodowego, o którym mowa w art. 8 ust. 1 ustawy,
- 2) gdy dochód dziecka, którym dysponuje opiekun prawny lub kurator nie przekracza 100% kryterium dochodowego osoby samotnie gospodarującej.

§3. Całkowite zwolnienie z odpłatności za pobyt dziecka lub osoby pełnoletniej następuje, gdy dochód rodziny nie przekracza 150% kryterium dochodowego, przy jednoczesnym wystąpieniu co najmniej jednej przyczyn:

- bezdomność,
- bezrobocie,
- niepełnosprawność,
- długotrwała lub ciężka choroba w tym nie zdiagnozowane zaburzenia psychiczne,
- przemoc w rodzinie,
- potrzeba ochrony macierzyństwa,
- wielodzietność (troje dzieci w rodzinie i powyżej),
- bezradność w sprawach opiekuńczo-wychowawczych i prowadzenia gospodarstwa domowego,
- udokumentowanego braku dochodowości z gospodarstwa rolnego,

- jeżeli rodzice ponoszą odpłatność za pobyt innych członków rodziny w domach pomocy społecznej i innych placówkach.

§4. Częściowe zwolnienie z odpłatności następuje, gdy dochód rodziny nie przekracza 150% kryterium dochodowego, przy braku innych przyczyn zwalniających wymienionych w §3.

§5. Zwolnienie częściowe ustala się w następujących wysokościach:

- 1) o 95% miesięcznych kosztów utrzymania, jeżeli dochód rodziny nie przekracza 150% kryterium dochodowego określonego w art. 8 ust. 1 ustawy,
- 2) o 90% miesięcznych kosztów utrzymania, jeżeli dochód rodziny nie przekracza 200% kryterium dochodowego określonego w art. 8 ust. 1 ustawy,
- 3) o 85% miesięcznych kosztów utrzymania, jeżeli dochód rodziny nie przekracza 250% kryterium dochodowego określonego w art. 8 ust. 1 ustawy
- 4) o 80% miesięcznych kosztów utrzymania, jeżeli dochód rodziny nie przekracza 300% kryterium dochodowego określonego w art. 8 ust. 1 ustawy,
- 5) o 75% miesięcznych kosztów utrzymania, jeżeli dochód rodziny nie przekracza 350% kryterium dochodowego określonego w art. 8 ust. 1 ustawy.

§6. Wysokość odpłatności nie może spowodować, iż dochód rodziny będzie niższy od dochodu określonego w §1.

§7. Rodzice, opiekunowie prawni i kuratorzy zobowiązani do ponoszenia odpłatności w szczególnie uzasadnionych przypadkach, mogą być zwolnieni częściowo lub całkowicie z odpłatności na wniosek własny, pracownika socjalnego lub z urzędu.

§8. Rodzicom dziecka, w przypadku gdy dysponują dochodami dziecka, naliczana jest opłata w wysokości równej temu dochodowi, jeżeli dochód rodziny przekracza 150% kryterium dochodowego.

§9. Wydanie decyzji administracyjnej dotyczącej rodzaju zwolnienia i jego okresu musi być poprzedzone wywiadem środowiskowym.

§10. 1. Okres zwolnienia z częściowej lub całkowitej odpłatności nie powinien przekraczać jednego roku.

2. Wyjątkowo, gdy sytuacja życiowa rodzica nie rokuje poprawy - możliwe jest zwolnienie z odpłatności na stałe.

2408

UCHWAŁA Nr XIX/150/II/2004 RADY POWIATU POZNAŃSKIEGO

z dnia 29 czerwca 2004 r.

w sprawie ustalenia zasad częściowego lub całkowitego zwolnienia rodziców z odpłatności za pobyt ich dziecka, również po osiągnięciu pełnoletności w rodzinie zastępczej

Na podstawie art. 12 pkt 11 ustawy z dnia 5 czerwca 1998 r. o samorządzie powiatowym (t. j. Dz.U. z 2001 r., Nr 142, poz. 1592, z późn. zm.) i art. 79 ust. 6 ustawy z dnia 12 marca 2004 r. o pomocy społecznej (Dz.U. Nr 64, poz. 593, z późn. zm.) Rada Powiatu Poznańskiego uchwala co następuje:

§1. Ustala się warunki odstąpienia z opłaty, częściowego lub całkowitego zwalniania rodziców z opłat za pobyt dziecka również po osiągnięciu pełnoletności w rodzinie zastępczej stanowiące załącznik do niniejszej uchwały.

§2. Wykonanie uchwały powierza się Zarządowi Powiatu Poznańskiego.

§3. Uchwała wchodzi w życie z upływem czternastu dni od dnia ogłoszenia w Dzienniku Urzędowym Województwa Wielkopolskiego.

Przewodniczący Rady
Powiatu Poznańskiego
(-) Grzegorz Wasielewski

Załącznik
do Uchwały Nr XIX/150/II/2004
Rady Powiatu Poznańskiego
z dnia 29 czerwca 2004 r.

WARUNKI Odstąpienia od odpłatności, częściowego lub całkowitego zwolnienia rodziców z opłaty za pobyt dziecka, w tym również pełnoletniego w rodzinie zastępczej.

§1. Ilekroć w niniejszych zasadach jest mowa o:

- 1) staroście – oznacza to Starostę Powiatu Poznańskiego,
- 2) dyrektorze – oznacza to Dyrektora Powiatowego Centrum Pomocy Rodzinie w Poznaniu,
- 3) ustawie – oznacza to ustawę z dnia 12 marca 2004 roku o pomocy społecznej (Dz.U. Nr 64 poz. 593 z późn. zm.),
- 4) dochodzie rodziny – oznacza to dochód w rozumieniu art. 6 pkt 4 ustawy, o której mowa w pkt 3,
- 5) dochodzie dziecka – oznacza to dochód w rozumieniu art. 6 pkt 2 ustawy, o której mowa w pkt 3,
- 6) kryterium dochodowe – oznacza to kryterium osoby samotnie gospodarującej i kryterium dochodowe na osobę w rodzinie w rozumieniu art. 8 ust. 1 ustawy, o której mowa w pkt 3.

§2. Starosta lub działający z jego upoważnienia Dyrektor Powiatowego Centrum Pomocy Rodzinie odstępuje od ustalenia odpłatności za pobyt dziecka w rodzinie zastępczej również po osiągnięciu przez dziecko pełnoletności, gdy dochód rodziny nie przekracza 150% kryterium dochodowego.

§3. Całkowite zwolnienie z odpłatności następuje, gdy dochód rodziny nie przekracza 200% kryterium dochodowego, przy jednoczesnym wystąpieniu co najmniej jednej przyczyn:

- bezdomność,
- bezrobocie,
- niepełnosprawność,
- długotrwała lub ciężka choroba w tym nie zdiagnozowane zaburzenia psychiczne,
- przemoc w rodzinie,
- potrzeba ochrony macierzyństwa,
- wielodzietność (troje dzieci w rodzinie i powyżej),
- bezradność w sprawach opiekuńczo-wychowawczych i prowadzenia gospodarstwa domowego,
- udokumentowanego braku dochodowości z gospodarstwa rolnego.

§4. Częściowe zwolnienie z odpłatności następuje, gdy dochód rodziny wynosi 150% - 200% kryterium dochodowego, przy braku innych przyczyn zwalniających wymienionych w §3.

§5. Częściowa odpłatność wynosi:

- 1) 10% kwoty odpłatności, jeżeli dochód rodziny wynosi od 150-200% kryterium dochodowego,
- 2) 20% kwoty odpłatności, jeżeli dochód rodziny wynosi od 201-250% kryterium dochodowego,
- 3) 40% kwoty odpłatności, jeżeli dochód rodziny wynosi od 251-300% kryterium dochodowego,
- 4) 60% kwoty odpłatności, jeżeli dochód rodziny wynosi od 301-350% kryterium dochodowego,
- 5) 80% kwoty odpłatności, jeżeli dochód rodziny wynosi od 351-400% kryterium dochodowego.

§6. Wysokość odpłatności nie może spowodować, iż dochód rodziny będzie niższy od dochodu określonego w §1.

§7. Rodzice zobowiązani do ponoszenia odpłatności w szczególnie uzasadnionych przypadkach, mogą być zwolnieni częściowo lub całkowicie z odpłatności na wniosek własny, pracownika socjalnego lub z urzędu.

§8. Rodzice, którzy płacą alimenty na dziecko nie ponoszą odpłatności.

§9. Wydanie decyzji administracyjnej dotyczącej rodzaju zwolnienia i jego okresu musi być poprzedzone wywiadem środowiskowym.

§10. 1. Okres zwolnienia z częściowej lub całkowitej odpłatności nie powinien przekraczać jednego roku.

2. Wyjątkowo, gdy sytuacja życiowa rodzica nie rokuje poprawy - możliwe jest zwolnienie z odpłatności na stałe.

2409

UCHWAŁA Nr XXII/318/04 SEJMIKU WOJEWÓDZTWA WIELKOPOLSKIEGO

z dnia 31 maja 2004 r.

**w sprawie zmiany uchwały Nr XVIII/244/04 Sejmiku Województwa Wielkopolskiego z dnia 26 stycznia 2004 roku
w sprawie: budżetu Województwa Wielkopolskiego na rok 2004**

Na podstawie art. 18 pkt 6 ustawy z dnia 5 czerwca 1998 r. o samorządzie województwa (tekst jednolity: Dz.U. 2001 r. Nr 142 poz. 1590 z późn. zm.) oraz art. 109, art. 124 ust. 1 i 2 ustawy z dnia 26 listopada 1998 r. o finansach publicznych (tekst jednolity Dz.U. z 2003 r. Nr 15, poz. 148 z późn. zm.) Sejmik Województwa Wielkopolskiego uchwala, co następuje:

§1. W Uchwale Nr XVIII/244/04 Sejmiku Województwa Wielkopolskiego z dnia 26 stycznia 2004 roku w sprawie budżetu Województwa Wielkopolskiego na rok 2004 (Dz. Urz. Woj. Wielk. Nr 18, poz. 532 z późn. zm.), wprowadza się następujące zmiany:

1) w §1 uchwały

zwiększa się dochody budżetu Województwa Wielkopolskiego o kwotę 760.879 zł. do kwoty 329.309.352 zł.,

zmienia się treść załączników nr 1, 1a, 1b do uchwały budżetowej i nadaje się im treść jak w załącznikach nr 1, 1a, 1b do niniejszej uchwały,

2) w §2 uchwały

zwiększa się wydatki budżetu Województwa Wielkopolskiego o kwotę 7.588.083 zł. do kwoty 342.882.192 zł.,

3) w §2 ust. 1a) uchwały

zwiększa się wydatki bieżące o kwotę 10.637.599 zł. do kwoty 283.333.833 zł., w tym: zwiększa się wynagrodzenia i pochodne od wynagrodzeń o kwotę 320.383 zł. do kwoty 72.073.574 zł., zwiększa się dotacje o kwotę 8.823.983 zł. do kwoty 144.729.732 zł.,

4) w §2 ust. 1b) uchwały

zmniejsza się wydatki majątkowe o kwotę 3.049.516 zł. do kwoty 59.548.359 zł., w tym:

zwiększa się dotację o kwotę 1.500.000 zł. do kwoty 6.621.330 zł.,

zmienia się treść załączników nr 2, 2a, 2b do uchwały budżetowej i nadaje się im treść jak w załączniku nr 2, 2a, 2b do niniejszej uchwały,

5) w §2 ust. 2a) uchwały

zwiększa się wydatki na zadania z zakresu administracji rządowej o kwotę 16.879 zł. do kwoty 37.769.867 zł., w rym:

zwiększa się zwrot dotacji wykorzystanych niezgodnie z przeznaczeniem lub pobranych w nadmiernej wysokości o kwotę 16.879 zł. do kwoty 51.101 zł.,

6) w §3 uchwały

zwiększa się deficyt budżetu o kwotę 6.827.204 zł. do kwoty 13.572.840 zł.,

zwiększa się przychody budżetu o kwotę 6.827.204 zł. do kwoty 19.857.204 zł.

Źródłem pokrycia deficytu i wydatków nie znajdujących pokrycia w planowanych dochodach budżetu Województwa Wielkopolskiego jest kredyt bankowy stanowiący udział własny Województwa przy wykorzystaniu środków strukturalnych na inwestycje oraz przychody z tytułu wolnych środków, zgodnie z załącznikiem Nr 3,

7) w §4 uchwały

zmniejsza się rezerwę budżetową o kwotę 1.908.212 zł. do kwoty 1.570.858 zł., w tym:

zmniejsza się rezerwę ogólną o kwotę 1.908.212 zł. do kwoty 1.070.858 zł.,

8) w §6 ust. 2 uchwały

zwiększa się dotacje dla instytucji kultury Województwa Wielkopolskiego o kwotę 2.685.105 zł. do kwoty 66.188.634 zł., w tym:

zwiększa się dotacje na inwestycje o kwotę 1.500.000 zł. do kwoty 5.385.000 zł.,

zmienia się treść załącznika nr 5 do uchwały budżetowej i nadaje mu się treść jak w załączniku nr 5 do mniejszej uchwały

9) w §6 ust. 3 uchwały

zwiększa się dotacje celowe na finansowanie lub dofinansowanie kosztów realizacji inwestycji i zakupów inwestycyjnych innych jednostek sektora finansów publicznych o kwotę 1.500.000 zł. do kwoty 6.356.330 zł.,

10) w §7 uchwały

zwiększa się dotacje dla podmiotów niezaliczanych do sektora finansów publicznych na zadania publiczne związane z realizacją zadań Województwa o kwotę 7.620.000 zł. do kwoty 72.054.031 zł., w tym:

zmniejsza się dotacje celowe z budżetu na finansowanie lub dofinansowanie zadań zleconych do realizacji fundacjom o kwotę 39.600 zł. do kwoty 324.500 zł.,

zwiększa się dotacje celowe z budżetu na finansowanie lub dofinansowanie zadań zleconych do realizacji stowarzyszeniom o kwotę 49.600 zł. do kwoty 8.074.470 zł.,

zwiększa się dotacje podmiotowe z budżetu dla jednostek niezaliczanych do sektora finansów publicznych o kwotę 7.620.000 zł. do kwoty 26.967.517 zł.,

zmniejsza się dotacje celowe z budżetu na finansowanie lub dofinansowanie zadań zleconych do realizacji pozostały jednostkom niezaliczanym do sektora finansów publicznych o kwotę 10.000 zł do kwoty 1.236.000 zł.,

zmienia się treść załącznika nr 6 i nadaje mu się treść jak w załączniku nr 6 do niniejszej uchwały,

11) w §9 uchwały

zwiększa się dochody z tytułu wydawania zezwoleń na sprzedaż napojów alkoholowych o kwotę 494.000 zł. do kwoty 1.194.000 zł.,

zwiększa się wydatki na realizację zadań określonych za 2004 rok w „Wojewódzkim Programie Profilaktyki Rozwiązywania Problemów Alkoholowych dla Województwa Wielkopolskiego na lata 2004 - 2007” o kwotę 1.384.913 zł. do kwoty 2.084.913 zł., zmienia się treść załącznika nr 11 „Dochody z tytułu wydawania zezwoleń na sprzedaż napojów alkoholowych i wydatki związane z realizacją Wojewódzkiego Programu Profilaktyki i Rozwiązywania Problemów Alkoholowych dla Województwa Wielkopolskiego na lata 2004 – 2007” i nadaje mu się treść jak w załączniku nr 11 do niniejszej uchwały,

12) w §10 uchwały

zmienia się załącznik Nr 12 - Plan finansowy z zakresu administracji rządowej oraz innych zadań zleconych ustawami Województwu Wielkopolskiemu na 2004 rok i nadaje mu się treść jak w załączniku nr 12 do niniejszej uchwały

§2. Wykonanie uchwały powierza się Zarządowi Województwa Wielkopolskiego.

§3. Uchwała wchodzi w życie z dniem podjęcia i podlega ogłoszeniu zgodnie z obowiązującymi przepisami.

Przewodniczący Sejmiku
Województwa Wielkopolskiego
(-) *Paweł Arndt*

Załącznik nr 1
do uchwały Nr XXII/318/04
Sejmiku Województwa Wielkopolskiego
z dnia 31 maja 2004 r.

Poz.	Nazwa	Plan na 2004 rok	Zmniejszenia Zwiększenia	Plan na 2004 rok po zmianach
	Dochody ogółem I -XVI	328.548.473	+ 760.879	329.309.352
1	Udziały województw w podatkach stanowiących dochód budżetu państwa w podatku:	232.643.484		232.643.484
	- od osób fizycznych	46.499.971		46.499.971
	- od osób prawnych	186.143.513		186.143.513
II	Subwencja ogólna z tego:	47.579.913		47.579.913
	1. Część oświatowa subwencji ogólnej dla jednostek samorządu terytorialnego	37.004.432		37.004.432
	Część regionalna subwencji ogólnej dla województw	10.575.481		10.575.481
III	Dotacje celowe otrzymane z budżetu państwa na realizację inwestycji i zakupów inwestycyjnych własnych samorządu województwa	1.538.000		1.538.000
IV	Wpływy ze zwrotów dotacji wykorzystanych niezgodnie z przeznaczeniem lub pobranych w nadmiernej wysokości	7.328		7.328
	851 - Ochrona zdrowia	7.328		7.328
V	Odsetki od dotacji wykorzystanych niezgodnie z przeznaczeniem lub pobranych w nadmiernej wysokości	15		15
	851 - Ochrona zdrowia	15		15
VI	Dotacje otrzymane z funduszy celowych na finansowanie lub dofinansowanie kosztów realizacji inwestycji i zakupów inwestycyjnych jednostek sektora finansów publicznych	4.636.110		4.636.110
VII	Dotacje celowe otrzymane ze środków specjalnych na finansowanie lub dofinansowanie zadań zleconych z zakresu działalności bieżącej	607.329		607.329
VIII	Wpływy z tytułu pomocy finansowej udzielanej między jednostkami samorządu terytorialnego na dofinansowanie własnych zadań bieżących	217.000	+ 70 000	287.000
IX	Wpływy z tytułu pomocy finansowej udzielanej między jednostkami samorządu terytorialnego na dofinansowanie własnych zadań inwestycyjnych i zakupów inwestycyjnych	0	+ 180.000	180.000
X	Dotacje celowe otrzymane z budżetu państwa na zadania bieżące realizowane przez samorząd województwa na podstawie porozumień z organami administracji rządowej	8.000		8000
XI	Odsetki	335.080		335.080
XII	Inne dochody	3.223.226	+ 494.000	3.717.226
XIII	Dotacje celowe otrzymane z budżetu państwa na zadania bieżące z zakresu administracji rządowej oraz inne zadania zlecone ustawami realizowane przez samorząd województwa, z tego:	26.060.250		26.060.250
	010 - Rolnictwo i łowiectwo	5.990.000		5.990.000
	600 - Transport i łączność	4.085.544		4.085.544
	710 - Działalność usługowa	488.000		488.000
	851 - Ochrona zdrowia	7.306.706		7.306.706
	853 - Pozostałe zadania w zakresie polityki społecznej	8.190.000		8.190.000
XIV	Dotacje celowe otrzymane z budżetu państwa na inwestycje i zakupy inwestycyjne z zakresu administracji rządowej oraz inne zadania zlecone ustawami realizowane przez samorząd województwa, z tego:	11.658.500		11.658.500
	010 - Rolnictwo i łowiectwo	11.658.500		11.658.500
XV	Wpływy ze zwrotów dotacji wykorzystanych niezgodnie z przeznaczeniem lub pobranych w nadmiernej wysokości	34.222	+ 16.879	51.101
	851 - Ochrona zdrowia	34.222	+ 16.879	51.101
XVI	Odsetki od dotacji wykorzystanych niezgodnie z przeznaczeniem lub pobranych w nadmiernej wysokości	16		16
	851 - Ochrona zdrowia	16		16

Załącznik Nr 1a
do Uchwały Nr XXII/318/04
Sejmiku Województwa Wielkopolskiego
z dnia 31 maja 2004 r.

DOCHODY BUDŻETU WOJEWÓDZTWA WIELKOPOLSKIEGO

Dział	Rozdział	§	Wyszczególnienie	Plan na 2004 rok	Zmniejszenia Zwiększenia	Plan na 2004 rok po zmianach
			Dochody ogółem	328.548.473	+ 760.879	329.309.352
010			Rolnictwo i łowiectwo	4.553.600		4.553.600
	01006		Zarządy melioracji i urzędzeń wodnych	156.600		156.600
		0750	Dochody z najmu i dzierżawy składników majątkowych Skarbu Państwa, jednostek samorządu terytorialnego lub innych jednostek zaliczanych do sektora finansów publicznych oraz innych umów o podobnym charakterze	120.400		120.400
		0830	Wpływy z usług	19.000		19.000
		0840	Wpływy ze sprzedaży wyrobów i składników majątkowych	1.000		1.000
		0920	Pozostałe odsetki	7.800		7.800
		0970	Wpływy z różnych dochodów	1.400		1.400
		2380	Wpływy do budżetu części zysku gospodarstwa pomocniczego	7.000		7.000
	01008		Melioracje wodne	4.397.000		4.397.000
		6260	Dotacje otrzymane z funduszy celowych na finansowanie lub dofinansowanie kosztów realizacji inwestycji i zakupów inwestycyjnych jednostek sektora finansów publicznych	4.397.000		4.397.000
600			Transport i łączność	1.631.000	+ 250.000	1.881.000
	60001		Krajowe pasażerskie przewozy kolejowe	1.538.000		1.538.000
		6530	Dotacje celowe otrzymane z budżetu państwa na realizację inwestycji i zakupów inwestycyjnych własnych samorządu województwa	1.538.000		1.538.000
	60013		Drogi publiczne wojewódzkie	93.000	+ 250.000	343.000
		0750	Dochody z najmu i dzierżawy składników majątkowych Skarbu Państwa, jednostek samorządu terytorialnego lub innych jednostek zaliczanych do sektora finansów publicznych oraz innych umów o podobnym charakterze	53.000		53.000
		0840	Wpływy ze sprzedaży wyrobów i składników majątkowych	20.000		20.000
		0920	Pozostałe odsetki	10.000		10.000
		0970	Wpływy z różnych dochodów	10.000		10.000
		2710	Wpływy z tytułu pomocy finansowej udzielanej między jednostkami samorządu terytorialnego na dofinansowanie własnych zadań bieżących	0	+ 70.000	70.000
		6300	Wpływy z tytułu pomocy finansowej udzielanej między jednostkami samorządu terytorialnego na dofinansowanie własnych zadań inwestycyjnych i zakupów inwestycyjnych	0	+90.000 +25.000 +40.000 +25.000	180.000
700			Gospodarka mieszkaniowa	2.003.000		2.003.000
	70005		Gospodarka gruntami i nieruchomościami	2.003.000		2.003.000
		0470	Wpływy z opłat za zarząd, użytkowanie i użytkowanie wieczyste nieruchomości	130.000		130.000
		0750	Dochody z najmu i dzierżawy składników majątkowych Skarbu Państwa, jednostek samorządu terytorialnego lub innych jednostek zaliczanych do sektora finansów publicznych oraz innych umów o podobnym charakterze	63.000		63.000
		0770	Wpłaty z tytułu odpłatnego nabycia prawa własności nieruchomości	310.000		310.000
		0840	Wpływy ze sprzedaży wyrobów i składników majątkowych	1.500.000		1.500.000
756			Dochody od osób prawnych, od osób fizycznych i od innych jednostek nieposiadających osobowości prawnej oraz wydatki związane z ich poborem	233.343.484	+ 494.000	233.837.484

	75618		Wpływy z innych opłat stanowiących dochody jednostek samorządu terytorialnego na podstawie ustaw	700.000	+ 494.000	1.194.000
		0480	Wpływy z opłat za zezwolenia na sprzedaż alkoholu	700.000	+ 494.000	1.194.000
	75623		Udziały województw w podatkach stanowiących dochód budżetu państwa	232.643.484		232.643.484
		0010	Podatek dochodowy od osób fizycznych	46.499.971		46.499.971
		0020	Podatek dochodowy od osób prawnych	186.143.513		186.143.513
758			Różne rozliczenia	47.879.913		47.879.913
	75801 75833		Część oświatowa subwencji ogólnej dla jednostek samorządu terytorialnego	37.004.432		37.004.432
		2920	Subwencje ogólne z budżetu państwa	37.004.432		37.004.432
			Część regionalna subwencji ogólnej dla województw	10.575.481		10.575.481
		2920	Subwencje ogólne z budżetu państwa	10.575.481		10.575.481
	75814		Różne rozliczenia finansowe	300.000		300.000
		0920	pozostałe odsetki	300.000		300.000
801			Oświata i wychowanie	255.250		255.250
	80130		Szkoły zawodowe	59.244		59.244
		0690	Wpływy z różnych opłat	750		750
		0750	Dochody z najmu i dzierżawy składników majątkowych Skarbu Państwa, jednostek samorządu terytorialnego lub innych jednostek zaliczanych do sektora finansów publicznych oraz innych umów o podobnym charakterze	36.210		36.210
		0830	Wpływy z usług	11.712		11.712
		0920	Pozostałe odsetki	10.502		10.502
		0970	Wpływy z różnych dochodów	70		70
	80141		Zakłady kształcenia nauczycieli	3.131		3.131
		0920	Pozostałe odsetki	2.824		2.824
		0970	Wpływy z różnych dochodów	307		307
	80146		Dokształcanie i doskonalenie nauczycieli	166.175		166.175
		0750	Dochody z najmu i dzierżawy składników majątkowych Skarbu Państwa, jednostek samorządu terytorialnego lub innych jednostek zaliczanych do sektora finansów publicznych oraz innych umów o podobnym charakterze	151.221		151.221
		0830	Wpływy z usług	12.000		12.000
		0920	Pozostałe odsetki	2.954		2.954
	80147		Biblioteki pedagogiczne	18.700		18.700
		0750	Dochody z najmu i dzierżawy składników majątkowych Skarbu Państwa, jednostek samorządu terytorialnego lub innych jednostek zaliczanych do sektora finansów publicznych oraz innych umów o podobnym charakterze	4.200		4.200
		0830	Wpływy z usług	500		500
		0920	Pozostałe odsetki	1.000		1.000
		2710	Wpływy z tytułu pomocy finansowej udzielanej między jednostkami samorządu terytorialnego na dofinansowanie własnych zadań bieżących	13.000		13.000
	80195		Pozostała działalność	8.000		8.000
		2220	Dotacje celowe otrzymane z budżetu państwa na zadania bieżące realizowane przez samorząd województwa na podstawie porozumień z organami administracji rządowej	8.000		8.000
851			Ochrona zdrowia	7.343		7.343
	85111		Szpitałe ogólne	7.343		7.343
		0900	Odsetki od dotacji wykorzystanych niezgodnie z przeznaczeniem lub pobranych w nadmiernej wysokości	15		15
		2910	Wpływy ze zwrotów dotacji wykorzystanych niezgodnie z przeznaczeniem lub pobranych w nadmiernej wysokości	7.328		7.328
852			Pomoc społeczna	250		250
	85217		Regionalne ośrodki polityki społecznej	250		250
		0970	Wpływy z różnych dochodów	250		250
853			Pozostałe zadania w zakresie polityki społecznej	217.329		217.329
	85332		Wojewódzkie urzędy pracy	217.329		217.329

		2990	Dotacje celowe otrzymane ze środków specjalnych na finansowanie lub dofinansowanie zadań zleconych z zakresu działalności bieżącej	217.329		217.329
854			Edukacyjna opieka wychowawcza	62.206		62.206
	85410		internaty i bursy szkolne	62.206		62.206
		0750	Dochody z najmu i dzierżawy składników majątkowych Skarbu Państwa, jednostek samorządu terytorialnego lub innych jednostek zaliczanych do sektora finansów publicznych oraz innych umów o podobnym charakterze	40.206		40.206
		0830	Wpływy z usług	22.000		22.000
900			Gospodarka komunalna i ochrona środowiska	239.110		239.110
	90006		Ochrona gleby i wód podziemnych	239.110		239.110
		6260	Dotacje otrzymane z funduszy celowych na finansowanie lub dofinansowanie kosztów realizacji inwestycji i zakupów inwestycyjnych jednostek sektora finansów publicznych	239.110		239.110
921			Kultura i ochrona ¹ dziedzictwa narodowego	603.000		603.000
	92105		Pozostałe zadania w zakresie kultury	9.000		9.000
		0960	Otrzymane spadki, zapisy i darowizny w postaci pieniężnej	9.000		9.000
	92106		Teatry dramatyczne i lalkowe	30.000		30.000
		2710	Wpływy z tytułu pomocy finansowej udzielanej między jednostkami samorządu terytorialnego na dofinansowanie własnych zadań bieżących	30.000		30.000
	92113		Centra kultury i sztuki	51.000		51.000
		2710	Wpływy z tytułu pomocy finansowej udzielanej między jednostkami samorządu terytorialnego na dofinansowanie własnych zadań bieżących	51.000		51.000
	92118		Muzea	123.000		123.000
		2710	Wpływy z tytułu pomocy finansowej udzielanej między jednostkami samorządu terytorialnego na dofinansowanie własnych zadań bieżących	123.000		123.000
	92195		Pozostała działalność	390.000		390.000
		2990	Dotacje celowe otrzymane ze środków specjalnych na finansowanie lub dofinansowanie zadań zleconych z zakresu działalności bieżącej	390.000		390.000
Dotacje celowe otrzymane z budżetu państwa na zadania z zakresu administracji rządowej oraz inne zadania zlecone ustawami realizowane przez samorząd województwa				37.752.988	+ 16.879	37.769.867
010			Rolnictwo i łowiectwo	17.648.500		17.648.500
	01008		Melioracje wodne	15.918.000		15.918.000
		2210	Dotacje celowe otrzymane z budżetu państwa na zadania bieżące z zakresu administracji rządowej oraz inne zadania zlecone ustawami realizowane przez samorząd województwa	5.990.000		5.990.000
		6510	Dotacje celowe otrzymane z budżetu państwa na inwestycje i zakupy inwestycyjne z zakresu administracji rządowej oraz inne zadania zlecone ustawami realizowane przez samorząd województwa	9.928.000		9.928.000
	01078		Usuwanie skutków klęsk żywiołowych	1.730.500		1.730.500
		6510	Dotacje celowe otrzymane z budżetu państwa na inwestycje i zakupy inwestycyjne z zakresu administracji rządowej oraz inne zadania zlecone ustawami realizowane przez samorząd województwa	1.730.500		1.730.500
600			Transport i łączność	4.085.544		4.085.544
	60003		Krajowe pasażerskie przewozy autobusowe	4.085.544		4.085.544
		2210	Dotacje celowe otrzymane z budżetu państwa na zadania bieżące z zakresu administracji rządowej oraz inne zadania zlecone ustawami realizowane przez samorząd województwa	4.085.544		4.085.544
710			Działalność usługowa	488.000		488.000
	71013		Prace geodezyjne i kartograficzne (nie inwestycyjne)	488.000		488.000
		2210	Dotacje celowe otrzymane z budżetu państwa na zadania bieżące z zakresu administracji rządowej oraz inne zadania zlecone ustawami realizowane przez samorząd województwa	488.000		488.000
851			Ochrona zdrowia	7.340.944	+ 16.879	7.357.823

	85156		Składki na ubezpieczenia zdrowotne oraz świadczenia dla osób nieobjętych obowiązkiem ubezpieczenia zdrowotnego	3.000		3.000
		2210	Dotacje celowe otrzymane z budżetu państwa na zadania bieżące z zakresu administracji rządowej oraz inne zadania zlecone ustawami realizowane przez samorząd województwa	3.000		3.000
	85157		Stáže i specjalizacje medyczne	7.337.944	+ 16.879	7.354.823
		0900	Odsetki od dotacji wykorzystanych niezgodnie z przeznaczeniem lub pobranych w nadmiernej wysokości	16		16
		2210	Dotacje celowe otrzymane z budżetu państwa na zadania bieżące z zakresu administracji rządowej oraz inne zadania zlecone ustawami realizowane przez samorząd województwa	7.303.706		7.303.706
		2910	Wpływy ze zwrotów dotacji wykorzystanych niezgodnie z przeznaczeniem lub pobranych w nadmiernej wysokości	34.222	+ 16.879	51.101
853			Pozostałe zadania w zakresie polityki społecznej	8.190.000		8.190.000
	85332		Wojewódzkie urzędy pracy	8.190.000		8.190.000
		2210	Dotacje celowe otrzymane z budżetu państwa na zadania bieżące z zakresu administracji rządowej oraz inne zadania zlecone ustawami realizowane przez samorząd województwa	8.190.000		8.190.000

Załącznik Nr 1b
do Uchwały Nr XXII/318/04
Sejmiku Województwa Wielkopolskiego
z dnia 31 maja 2004 r.

**DOTACJE CELOWE OTRZYMANE Z BUDŻETU PAŃSTWA NA ZADANIA Z ZAKRESU ADMINISTRACJI RZĄDOWEJ
ORAZ INNE ZADANIA ZLECONE USTAWAMI REALIZOWANE PRZEZ SAMORZĄD WOJEWÓDZTWA**

Dział	Rozdział	§	Wyszczególnienie	Plan na 2004 rok	Zmniejszenia Zwiększenia	Plan na 2004 rok po zmianach
			Ogółem	37.752.988	+ 16.879	37.769.867
010			Rolnictwo i łowiectwo	17.648.500		17.648.500
	01008		Melioracje wodne	15.918.000		15.918.000
		2210	Dotacje celowe otrzymane z budżetu państwa na zadania bieżące z zakresu administracji rządowej oraz inne zadania zlecone ustawami realizowane przez samorząd województwa	5.990.000		5.990.000
		6510	Dotacje celowe otrzymane z budżetu państwa na inwestycje i zakupy inwestycyjne z zakresu administracji rządowej oraz inne zadania zlecone ustawami realizowane przez samorząd województwa	9.928.000		9.928.000
	01078		Usuwanie skutków klęsk żywiołowych	1.730.500		1.730.500
		6510	Dotacje celowe otrzymane z budżetu państwa na inwestycje i zakupy inwestycyjne z zakresu administracji rządowej oraz inne zadania zlecone ustawami realizowane przez samorząd województwa	1.730.500		1.730.500
600			Transport i łączność	4.085.544		4.085.544
	60003		Krajowe pasażerskie przewozy autobusowe	4.085.544		4 085 544
		2210	Dotacje celowe otrzymane z budżetu państwa na zadania bieżące z zakresu administracji rządowej oraz inne zadania zlecone ustawami realizowane przez samorząd województwa	4.085.544		4 085 544
710			Działalność usługowa	488.000		488.000
	71013		Prace geodezyjne i kartograficzne (nie inwestycyjne)	488.000		488.000

		2210	Dotacje celowe otrzymane z budżetu państwa na zadania bieżące z zakresu administracji rządowej oraz inne zadania zlecone ustawami realizowane przez samorząd województwa	488.000		488.000
851			Ochrona zdrowia	7.340.944	+ 16.879	7.357.823
	85156		Składki na ubezpieczenia zdrowotne oraz świadczenia dla osób nieobjętych obowiązkiem ubezpieczenia zdrowotnego	3.000		3.000
		2210	Dotacje celowe otrzymane z budżetu państwa na zadania bieżące z zakresu administracji rządowej oraz inne zadania zlecone ustawami realizowane przez samorząd województwa	3.000		3.000
	85157		Staże i specjalizacje medyczne	7.337.944	+ 16.879	7.354.823
		0900	Odsetki od dotacji wykorzystanych niezgodnie z przeznaczeniem lub pobranych w nadmiernej wysokości	16		16
		2210	Dotacje celowe otrzymane z budżetu państwa na zadania bieżące z zakresu administracji rządowej oraz inne zadania zlecone ustawami realizowane przez samorząd województwa	7.303.706		7.303.706
		2910	Wpływy ze zwrotów dotacji wykorzystanych niezgodnie z przeznaczeniem lub pobranych w nadmiernej wysokości	34.222	+ 16.879	51.101
853			Pozostałe zadania w zakresie polityki społecznej	8.190.000		8.190.000
	85332		Wojewódzkie urzędy pracy	8.190.000		8.190.000
		2210	Dotacje celowe otrzymane z budżetu państwa na zadania bieżące z zakresu administracji rządowej oraz inne zadania zlecone ustawami realizowane przez samorząd województwa	8.190.000		8.190.000

WYDATKI BUDŻETU WOJEWÓDZTWA WIELKOPOLSKIEGO NA 2004 ROK

Dział	Rozdział	Wyszczególnienie	Plan na 2004r	Zwiększenia Zmniejszenia	Plan na 2004r.	w tym	
						Wydatki bieżące	Wydatki majątkowe
		Wydatki ogółem	335.294.109	+7.588.083	342.882.192	283.333.833	59.548.359
010		Rolnictwo i łowiectwo	16.706.589		16.706.589	12.209.589	4.497.000
	01006	Zarządy melioracji i urządzeń wodnych	12.119.589		12.119.589	12.019.589	100.000
	01008	Melioracje wodne	4.397.000		4.397.000		4.397.000
	01095	Pozostała działalność	190.000		190.000	190.000	
600		Transport i łączność	113.086.868	+3.926.810	117.013.678	85.863.507	31.150.171
	60001	Krajowe pasażerskie przewozy kolejowe	27.055.000		27.055.000	25.517.000	1.538.000
	60003	Krajowe pasażerskie przewozy autobusowe	31.366.000		31.366.000	31.366.000	
	60013	Drogi publiczne wojewódzkie	54.165.868	+90.000 +25.000 +40.000 +25.000 +70.000 +1.119.074 +649.524 +1.908.212	58.092.678	28.980.507	29.112.171
	60014	Drogi publiczne powiatowe	0	+220.000	220.000		220.000
	60016	Drogi publiczne gminne	0	+280.000	280.000		280.000
	60095	Pozostała działalność	500.000	-500.000	0	0	0
630		Turystyka	739.970		739.970	739.970	0
	63003	Zadania w zakresie upowszechniania turystyki	714.970		714.970	714.970	
	63095	Pozostała działalność	25.000		25.000	25.000	
700		Gospodarka mieszkaniowa	344.156		344.156	344.156	0
	70005	Gospodarka gruntami i nieruchomościami	344.156		344.156	344.156	0
710		Działalność usługowa	3.063.366		3.063.366	3.063.366	0
	71003	Biura planowania przestrzennego	2.731.808		2.731.808	2.731.808	0
	71013	Prace geodezyjne i kartograficzne (nie inwestycyjne)	331.558		331.558	331.558	0
750		Administracja publiczna	29.067.137		29.067.137	25.875.137	3.192.000
	75017	Samorządowe sejmiki województw	1.140.004		1.140.004	1.140.004	
	75018	Urzędy marszałkowskie	27.102.133		27.102.133	24.125.133	2.977.000
	75095	Pozostała działalność	825.000		825.000	610.000	215.000
754		Bezpieczeństwo publiczne i ochrona przeciwpożarowa	437.000		437.000	137.000	300.000
	75404	Komendy wojewódzkie Policji	100.000		100.000	0	100.000
	75410	Komendy wojewódzkie Państwowej Straży Pożarnej	200.000		200.000		200.000
	75415	Zadania ratownictwa górskiego i wodnego	137.000		137.000	137.000	
757		Obsługa długu publicznego	5.224.740		5.224.740	5.224.740	0

	75702	Obsługa papierów wartościowych, kredytów i pożyczek jednostek samorządu terytorialnego	5.224.740		5.224.740	5.224.740	
758		Różne rozliczenia	3.624.070	-1.908.212	1715.858	1.215.858	500.000
	75814	Różne rozliczenia finansowe	145.000		145.000	145.000	
	75818	Rezerwy ogólne i celowe	3.479.070	-1.908.212	1.570.858	1.070.858	500.000
		- rezerwa ogólna	2.979.070	-1.908.212	1.070.858	1.070.858	
		-rezerwa celowa	500.000		500.000		500.000
801		Oświata i wychowanie	33.678.482	+41.102	33.719.584	32.770.084	949.500
	80130	Szkoły zawodowe	16.504.993	+4 +5.513	16.510.510	15.950.510	560.000
	80141	Zakłady kształcenia nauczycieli	4.556.824	+2.232	4.559.056	4.449.556	10.500
	80146	Dokształcanie i doskonalenie nauczycieli	5.362.329	+3.873 +27.773	5.393.975	5113975	280.000
	80147	Biblioteki pedagogiczne	6.821.845	+1.707	6.823.552	6.823.552	
	80195	Pozostała działalność	432.491		432.491	432.491	
803		Szkolnictwo wyższe	300.000	300.000	300.000	300.000	
	80395	Pozostała działalność	300.000	300.000	300.000	300.000	
851		Ochrona zdrowia	7.274.513	+1.384.913	8.659.426	7.588.096	1.071.330
	85111	Szpitala ogólne	7.343		7343	7343	
	85148	Medycyna pracy	5.041.000		5.041.000	5.041.000	
	85149	Programy polityki zdrowotnej	714.840		714.840	714.840	
	85154	Przeciwdziałanie alkoholizmowi	700.000	+494.000 +18.878 +872.035	2.084.913	1.824.913	260.000
	85195	Pozostała działalność	811.330		811.330	0	811.330
852		Pomoc społeczna	2.027.062		2.027.062	1.954.062	73.000
	85217	Regionalne ośrodki polityki społecznej	1.427.062		1.427.062	1.354.062	73.000
	85295	Pozostała działalność	600.000		600.000	600.000	
853		Pozostałe zadania w zakresie polityki społecznej	4.436.479	+1.341	4.437.820	4.437.820	0
	85332	Wojewódzkie urzędy pracy	4.436.479	+1.341	4.437.820	4.437.820	0
854		Edukacyjna opieka wychowawcza	3.964.050	-2.986	3.961.064	3.886.064	75.000
	85410	Internaty i bursy szkolne	2.923.950	+13.873 +886	2.920.964	2.845.964	75.000
	85415	Pomoc materialna dla uczniów	1.038.100		1.038.100	1.038.100	
	85446	Dokształcanie i doskonalenie nauczycieli	2.000		2.000	2.000	
900		Gospodarka komunalna i ochrona środowiska	239.110	+1.443.131	1.682.241	1.110.383	571.858
	90006	Ochrona gleby i wód podziemnych	239.110	+130.007	369.117		369.117
	90019	Wpływy i wydatki związane z gromadzeniem środków z opłat i kar za korzystanie ze środowiska	0	+297.600 +790.000 +202.741	1.290.341	1.087.600	202.741
	90020	Wpływy i wydatki związane z gromadzeniem środków z opłat produktowych	0	+22.783	22.783	22.783	
921		Kultura i ochrona dziedzictwa narodowego	66.962.529	+2.685.105	69.647.634	64.262.634	5.385.000
	92105	Pozostałe zadania w zakresie kultury	1.309.000		1.309.000	1.309.000	
	92106	Teatry dramatyczne i lalkowe	12.264.000	+1.185.105	13.449.105	12.949.105	500.000
	92107	Teatry muzyczne, opery, operetki	16.750.000		16.750.000	15.250.000	1.500.000
	92108	Filharmonie, orkiestry, chóry i kapele	6.094.000		6.094.000	6.094.000	
	92113	Centra kultury i sztuki	5.621.000		5.621.000	5.336.000	285.000
	92114	Pozostałe instytucje kultury	1.885.000		1.885.000	1.885.000	
	92116	Biblioteki	4.969.000		4.969.000	4.969.000	

	92 118	Muzea	15.920.529	+1.500.000	17.420.529	14.320.529	3.100.000
	92 120	Ochrona i konserwacja zabytków	950.000		950.000	950.000	
	92 195	Pozostała działalność	1.200.000		1.200.000	1.200.000	
926		Kultura fizyczna i sport	6.365.000		6.365.000	6.240.000	125.000
	92605	Zadania w zakresie kultury fizycznej i sportu	6.159.000		6.159.000	6.034.000	125.000
	92695	Pozostała działalność	206.000		206.000	206.000	
Zadania z zakresu administracji rządowej oraz inne zadania zlecone ustawami realizowane przez samorząd województwa			37.752.988	+16.879	37.769.867	26.111.367	11.658.500
010		Rolnictwo i łowiectwo	17.648.500		17.648.500	5.990.000	11.658.500
	01008	Melioracje wodne	15.918.000		15.918.000	5.990.000	9.928.000
	01078	Usuwanie skutków klęsk żywiołowych	1.730.500		1.730.500		1.730.500
600		Transport i łączność	4.085.544		4.085.544	4.085.544	
	60003	Krajowe pasażerskie przewozy autobusowe	4.085.544		4.085.544	4.085.544	
710		Działalność usługowa	488.000		488.000	488.000	0
	71013	Prace geodezyjne i kartograficzne (nie inwestycyjne)	488.000		488.000	488.000	
851		Ochrona zdrowia	7.340.944	+16.879	7.357.823	7.357.823	0
	85156	Składki na ubezpieczenie zdrowotne oraz świadczenia dla osób nieobjętych obowiązkiem ubezpieczenia zdrowotnego	3.000		3.000	3.000	
	85157	Staża i specjalizacje medyczne	7.337.944	+16.879	7.354.823	7.354.823	
853		Pozostałe zadania w zakresie polityki społecznej	8.190.000		8.190.000	8.190.000	0
	85332	Wojewódzkie urzędy pracy	8.190.000		8.190.000	8.190.000	

Załącznik Nr 2a
do Uchwały Nr XXII/318/04
Sejmiku Województwa Wielkopolskiego
z dnia 31 maja 2004 r

WYDATKI BUDŻETU WOJEWÓDZTWA WIELKOPOLSKIEGO NA 2004 ROK

Dział	Rozdział	§	Wyszczególnienie	Plan na 2004 rok	Zwiększenia Zmniejszenia	Plan po zmianach na 2004 rok	w tym	
							Wydatki bieżące	Wydatki majątkowe
			Wydatki ogółem	335.294.109	+7.588.083	342.882.192	283.333.833	59.548.359
010			Rolnictwo i łowiectwo	16.706.589		16.706.589	12.209.589	4.497.000
	01006		Zarządy melioracji i urządzeń wodnych	12.119.589		12.119.589	12.019.589	100.000
		4010, 4040, 4110, 4120	wynagrodzenia i pochodne od wynagrodzeń	9.805.492		9.805.492	9.805.492	
		-	pozostałe wydatki bieżące	2.214.097		2.214.097	2214.097	
		6060	wydatki na zakupy inwestycyjne jednostek budżetowych	100.000		100.000		100.000
	01008		Melioracje wodne	4.397.000		4.397.000		4.397.000
		6050	wydatki inwestycyjne jednostek budżetowych	4.397.000		4.397.000		4.397.000
	01095		Pozostała działalność	190.000		190.000	190.000	
		-	pozostałe wydatki bieżące	150.000		150.000	150.000	
		2820	Dotacja celowa z budżetu na finansowanie lub dofinansowanie zadań zleconych do realizacji stowarzyszeniom	40.000		40.000	40.000	

600			Transport i łączność	113.086.868	+3.926.810	117.013.678	85.863.507	31.150.171
	60001		Krajowe pasażerskie przewozy kolejowe	27.055.000	0	27.055.000	25.517.000	1.538.000
		2580	Dotacja podmiotowa z budżetu dla jednostek niezaliczanych do sektora finansów publicznych	17.676.000	+7.620.000	25.296.000	25.296.000	
		6060	wydatki na zakupy inwestycyjne jednostek budżetowych	9.158.000	-7.620.000	1.538.000		1.538.000
		-	pozostałe wydatki bieżące	221.000		221.000	221.000	
	60003		Krajowe pasażerskie przewozy autobusowe	31.366.000		31.366.000	31.366.000	
		2630	Dotacja przedmiotowa z budżetu dla jednostek niezaliczanych do sektora finansów publicznych	31.366.000		31.366.000	31.366.000	
	60013		Drogi publiczne wojewódzkie	54.165.868	+3.926.810	58.092.678	28.980.507	29.112.171
		4010 4040 4110 4120	wynagrodzenia i pochodne od wynagrodzeń	9.627.593		9.627.593	9.627.593	
		-	pozostałe wydatki bieżące, w tym:	18.163.840	+ 70.000 +1.119.074	19.352.914	19.352.914	
			bieżące utrzymanie dróg i mostów	14.678.840	+1.107.609	15.786.449	15.786.449	
		6050	wydatki inwestycyjne jednostek budżetowych	26.364.435	+ 90.000 +25.000 +40.000 +25.000 +649.524 +1.908.212	29.102.171	-	29.102.171
		6060	wydatki na zakupy inwestycyjne jednostek budżetowych	10.000		10.000		10.000
	60014		Drogi publiczne powiatowe	0	+ 220.000	220.000	0	220.000
		6300	Wydatki na pomoc finansową udzielaną między jednostkami samorządu terytorialnego na dofinansowanie własnych zadań inwestycyjnych i zakupów inwestycyjnych		+ 220.000	220.000		220.000
	60016		Drogi publiczne gminne	0	+ 280.000	280.000	0	280.000
		6300	Wydatki na pomoc finansową udzielaną między jednostkami samorządu terytorialnego na dofinansowanie własnych zadań inwestycyjnych i zakupów inwestycyjnych		+280.000	280.000		280.000
	60095		Pozostała działalność	500.000	- 500.000	0		0
		6300	Wydatki na pomoc finansową udzielaną między jednostkami samorządu terytorialnego na dofinansowanie własnych zadań inwestycyjnych i zakupów inwestycyjnych	500.000	- 500.000	0		0
630			Turystyka	739.970		739.970	739.970	
	63003		Zadania w zakresie upowszechniania turystyki	714.970		714.970	714.970	
		2810	Dotacja celowa z budżetu na finansowanie lub dofinansowanie zadań zleconych do realizacji fundacjom	5.000		5.000	5.000	
		2820	Dotacja celowa z budżetu na finansowanie lub dofinansowanie zadań zleconych do realizacji stowarzyszeniom	709.970		709.970	709.970	
	63095		Pozostała działalność	25.000		25.000	25.000	
		-	pozostałe wydatki bieżące	25.000		25.000	25.000	

700			Gospodarka mieszkaniowa	344.156		344.156	344.156	0
	70005		Gospodarka gruntami i nieruchomościami	344.156		344.156	344.156	0
		-	pozostałe wydatki bieżące	344.156		344.156	344.156	
710			Działalność usługowa	3.063.366		3.063.366	3.063.366	
	71003		Biura planowania przestrzennego	2.731.808		2.731.808	2.731.808	
		4010 4040 4110 4120	wynagrodzenia i pochodne od wynagrodzeń	2.342.200		2.342.200	2.342.200	
		-	pozostałe wydatki bieżące	389.608		389.608	389.608	
	71013		Prace geodezyjne i kartograficzne (nie inwestycyjne)	331.558		331.558	331.558	
		-	pozostałe wydatki bieżące	331.558		331.558	331.558	
750			Administracja publiczna	29.067.137		29.067.137	25.875.137	3.192.000
	75017		Samorządowe sejmiki województw	1.140.004		1.140.004	1.140.004	
		4010, 4040, 4110, 4120	wynagrodzenia i pochodne od wynagrodzeń	1.000		1.000	1.000	
		-	pozostałe wydatki bieżące	1.139.004		1.139.004	1.139.004	
	75018		Urzędy marszałkowskie	27.102.133		27.102.133	24.125.133	2.977.000
			w tym:					
		4010, 4040, 4110, 4120	wynagrodzenia i pochodne od wynagrodzeń	15.668.500		15.668.500	15.668.500	
		-	pozostałe wydatki bieżące, w tym:	8.344.300		8.344.300	8.344.300	
			na adaptację pomieszczeń na siedzibę Urzędu Marszałkowskiego	2.000.000		2.000.000	2.000.000	
		6050	wydatki inwestycyjne jednostek budżetowych, w tym:	1.350.000		1.350.000		1.350.000
			na adaptację pomieszczeń na siedzibę Urzędu Marszałkowskiego	1.000.000		1.000.000		1.000.000
		6060	wydatki na zakupy inwestycyjne jednostek budżetowych, w tym:	1.627.000		1.627.000		1.627.000
			na adaptację pomieszczeń na siedzibę Urzędu Marszałkowskiego	500.000		500.000		500.000
			Program RiS Innowacyjna Wielkopolska	112.333		112.333	112.333	
		4012, 4042, 4112, 4122	wynagrodzenia i pochodne od wynagrodzeń	22.673		22.673	22.673	
		-	pozostałe wydatki bieżące	89.660		89.660	89.660	
	75095		Pozostała działalność	825.000		825.000	610.000	215.000
		-	pozostałe wydatki bieżące	480.000		480.000	480.000	
		2660	Dotacja przedmiotowa z budżetu dla gospodarstwa pomocniczego	130.000		130.000	130.000	
		6210	Dotacje celowe z budżetu na finansowanie lub dofinansowanie kosztów realizacji inwestycji i zakupów inwestycyjnych zakładów budżetowych	215.000		215.000		215.000

754			Bezpieczeństwo publiczne i ochrona przeciwpożarowa	437.000		437.000	137.000	300.000
	75404		Komendy wojewódzkie Policji	100.000		100.000	0	100.000
		6150	Wpłaty jednostek na rzecz środków specjalnych na finansowanie lub dofinansowanie zadań inwestycyjnych	100.000		100.000		100.000
	75410		Komendy wojewódzkie Państwowej Straży Pożarnej	200.000		200.000		200.000
		6060	Wydatki na zakupy inwestycyjne jednostek budżetowych	200.000		200.000		200.000
	75415		Zadania ratownictwa górskiego i wodnego	137.000		137.000	137.000	
		2820	Dotacja celowa z budżetu na finansowanie lub dofinansowanie zadań zleconych do realizacji stowarzyszeniom	137.000		137.000	137.000	
757			Obsługa długu publicznego	5.224.740		5.224.740	5.224.740	0
	75702		Obsługa papierów wartościowych, kredytów i pożyczek jednostek samorządu terytorialnego	5.224.740		5.224.740	5.224.740	0
		-	pozostałe wydatki bieżące	5.224.740		5.224.740	5.224.740	
758			Różne rozliczenia	3.624.070	- 1.908.212	1.715.858	1.215.858	500.000
	75814		Różne rozliczenia finansowe	145.000		145.000	145.000	0
		-	pozostałe wydatki bieżące	145.000		145.000	145.000	
	75818		Rezerwy ogólne i celowe	3.479.070	- 1.908.212	1.570.858	1.070.858	500.000
		4810	Rezerwy, w tym:	2.979.070	-1.908.212	1.070.858	1.070.858	
			- rezerwa ogólna	2.979.070	-1.908.212	1.070.858	1.070.858	
		6800	Rezerwy na inwestycje i zakupy inwestycyjne, w tym:	500.000		500.000		500.000
			- rezerwa celowa	500.000		500.000		500.000
801			Oświata i wychowanie	33.678.482	+ 41.102	33.719.584	32.770.084	949.500
	80130		Szkoły zawodowe	16.504.993	+ 5.517	16.510.510	15.950.510	560.000
		4010, 4040, 4110, 4120	wynagrodzenia i pochodne od wynagrodzeń	13.692.998		13.692.998	13.692.998	
		-	pozostałe wydatki bieżące	2.251.995	+ 4 +5.513	2.257.512	2.257.512	
		6050	Wydatki inwestycyjne jednostek budżetowych	560.000		560.000		560.000
	80141		Zakłady kształcenia nauczycieli	4.556.824	+2.232	4.559.056	4.449.556	109.500
		4010, 4040, 4110, 4120	wynagrodzenia i pochodne od wynagrodzeń	3.759.464		3.759.464	3.759.464	
		-	pozostałe wydatki bieżące	687.860	+2.232	690.092	690.092	
		6050	Wydatki inwestycyjne jednostek budżetowych	100.000		100.000		100.000
		6060	Wydatki na zakupy inwestycyjne jednostek budżetowych	9.500		9.500		9.500
	80146		Dokształcanie i doskonalenie nauczycieli	5.362.329	+ 31.646	5.393.975	5.113.975	280.000
		4010, 4040, 4110, 4120	wynagrodzenia i pochodne od wynagrodzeń	4.208.899	+ 3.873	4.212.772	4.212.772	

	.	pozostałe wydatki bieżące	873.430	+27.773	901.203	901.203	
	6050	Wydatki inwestycyjne jednostek budżetowych	280.000		280.000		280.000
	80147	Biblioteki pedagogiczne	6.821.845	+1.707	6.823.552	6.823.552	
	4010, 4040, 4110, 4120	wynagrodzenia i pochodne od wynagrodzeń	5.587.625		5.587.625	5.587.625	
	-	pozostałe wydatki bieżące	1.234.220	+ 1.707	1.235.927	1.235.927	
	80195	Pozostała działalność	432.491		432.491	432.491	
	4010, 4040, 4110, 4120	wynagrodzenia i pochodne od wynagrodzeń	219.653		219.653	219.653	
	-	pozostałe wydatki bieżące	212.838		212.838	212.838	
803		Szkolnictwo wyższe	300.000		300.000	300.000	
	80395	Pozostała działalność	300.000		300.000	300.000	
	2520	Dotacja podmiotowa z budżetu dla szkoły wyższej	300.000		300.000	300.000	
851		Ochrona zdrowia	7.274.513	+ 1.384.913	8.659.426	7.588.096	1.071.330
	85111	Szpitala ogólne	7.343		7.343	7.343	
	-	pozostałe wydatki bieżące	7.343		7.343	7.343	
	85148	Medycyna pracy	5.041.000		5.041.000	5.041.000	
	2560	Dotacja podmiotowa z budżetu dla samodzielnego publicznego zakładu opieki zdrowotnej	5.041.000		5.041.000	5.041.000	
	85149	Programy polityki zdrowotnej	714.840		714.840	714.840	
	2560	Dotacja podmiotowa z budżetu dla samodzielnego publicznego zakładu opieki zdrowotnej	700.000		700.000	700.000	
	-	pozostałe wydatki bieżące	14.840		14.840	14.840	
	85154	Przeciwdziałanie alkoholizmowi	700.000	+ 1.384.913	2.084.913	1.824.913	260.000
	2320	Dotacje celowe przekazane dla powiatu na zadania bieżące realizowane na podstawie porozumień (umów) między jednostkami samorządu terytorialnego	50.000		50.000	50.000	
	2560	Dotacja podmiotowa z budżetu dla samodzielnego publicznego zakładu opieki zdrowotnej	0	+18.878	18.878	18.878	
	2810	Dotacja celowa z budżetu na finansowanie lub dofinansowanie zadań zleconych do realizacji fundacjom	50.000		50.000	50.000	
	2820	Dotacja celowa z budżetu na finansowanie lub dofinansowanie zadań zleconych do realizacji stowarzyszeniom	50.000		50.000	50.000	
	2830	Dotacja celowa z budżetu na finansowanie lub dofinansowanie zadań zleconych do realizacji pozostałym jednostkom niezaliczanym do sektora finansów publicznych	50.000		50.000	50.000	
	-	pozostałe wydatki bieżące	240.000	+ 494.000 +872.035	1.606.035	1.606.035	

		6220	Dotacje celowe z budżetu na finansowanie lub dofinansowanie kosztów realizacji inwestycji i zakupów inwestycyjnych innych jednostek sektora finansów publicznych	160.000		160.000		160.000
		6620	Dotacje celowe przekazane dla powiatu na inwestycje i zakupy inwestycyjne realizowane na podstawie porozumień (umów) między jednostkami samorządu terytorialnego	50.000		50.000		50.000
		6060	Wydatki na zakupy inwestycyjne jednostek budżetowych	50.000		50.000		50.000
	85195		Pozostała działalność	811.330		811.330		811.330
		6220	Dotacje celowe z budżetu na finansowanie lub dofinansowanie kosztów realizacji inwestycji i zakupów inwestycyjnych innych jednostek sektora finansów publicznych	811.330		811.330		811.330
852			Pomoc społeczna	2.027.062	0	2.027.062	1.954.062	73.000
	85217		Regionalne ośrodki polityki społecznej	1.427.062		1.427.062	1.354.062	73.000
		4010, 4040, 4110, 4120	wynagrodzenia i pochodne od wynagrodzeń	950.857		950.857	950.857	
		-	pozostałe wydatki bieżące	403.205		403.205	403.205	
		6060	Wydatki na zakupy inwestycyjne jednostek budżetowych	73.000		73.000		73.000
	85295		Pozostała działalność	600.000	0	600.000	600.000	
		2810	Dotacja celowa z budżetu na finansowanie lub dofinansowanie zadań zleconych do realizacji fundacjom	85.100	-39.600	45.500	45.500	
		2820	Dotacja celowa z budżetu na finansowanie lub dofinansowanie zadań zleconych do realizacji stowarzyszeniom	468.900	+49.600	518.500	518.500	
		2830	Dotacja celowa z budżetu na finansowanie lub dofinansowanie zadań zleconych do realizacji pozostałym jednostkom niezaliczanym do sektora finansów publicznych	46.000	-10.000	36.000	36.000	
853			Pozostałe zadania w zakresie polityki społecznej	4.436.479	+ 1.341	4.437.820	4.437.820	
	85332		Wojewódzkie urzędy pracy	4.436.479	+ 1.341	4.437.820	4.437.820	
		4010, 4040, 4110, 4120	wynagrodzenia i pochodne od wynagrodzeń	3.521.949		3.521.949	3.521.949	
		-	pozostałe wydatki bieżące	914.530	+ 1.341	915.871	915.871	
854			Edukacyjna opieka wychowawcza	3.964.050	-2.986	3.961.064	3.886.064	75.000
	85410		Internaty i bursy szkolne	2.923.950	-2.986	2.920.964	2.845.964	75.000
		4010, 4040, 4110, 4120	wynagrodzenia i pochodne od wynagrodzeń	2.152.264	-3.873	2.148.391	2.148.391	
		-	pozostałe wydatki bieżące	696.686	+1 +886	697.573	697.573	

	6050	Wydatki inwestycyjne jednostek budżetowych	75.000		75.000		75.000
85415		Pomoc materialna dla uczniów	1.038.100		1.038.100	1.038.100	
	-	pozostałe wydatki bieżące	1.03.100		1.038.100	1.038.100	
85446		Dokształcanie i doskonalenie nauczycieli	2.000		2.000	2.000	0
	-	pozostałe wydatki bieżące	2.000		2.000	2.000	
900		Gospodarka komunalna i ochrona środowiska	239.110	+ 1.443.131	1.682.241	1.110.383	571.858
90006		Ochrona gleby i wód podziemnych	239.110	+ 130.007	369.117		369.117
	6050	Wydatki inwestycyjne jednostek budżetowych	239.110	+ 130.007	369.117		369.117
90019		Wpływy i wydatki związane z gromadzeniem środków z opłat i kar za korzystanie ze środowiska	0	+ 1.290.341	1.290.341	1.087.600	202.741
	4010, 4040, 4110, 4120	wynagrodzenia i pochodne od wynagrodzeń	0	+ 297.600	297.600	297.600	
	-	pozostałe wydatki bieżące	0	+ 790.000	790.000	790.000	
	6060	Wydatki na zakupy inwestycyjne jednostek budżetowych	0	+ 202.741	202.741		202.741
90020		Wpływy i wydatki związane z gromadzeniem środków z opłat produktowych	0	+ 22.783	22.783	22.783	
	4010, 4040, 4110, 4120	wynagrodzenia i pochodne od wynagrodzeń	0	+ 22.783	22.783	22.783	
921		Kultura i ochrona dziedzictwa narodowego	66.962.529	+ 2.685.105	69.647.634	64.262.634	5.385.000
92105		Pozostałe zadania w zakresie kultury	1.309.000		1.309.000	1.309.000	0
	2810	Dotacja celowa z budżetu na finansowanie lub dofinansowanie zadań zleconych do realizacji fundacjom	209.000		209.000	209.000	
	2820	Dotacja celowa z budżetu na finansowanie lub dofinansowanie zadań zleconych do realizacji stowarzyszeniom	800.000		800.000	800.000	
	2830	Dotacja celowa z budżetu na finansowanie lub dofinansowanie zadań zleconych do realizacji pozostałym jednostkom niezaliczanym do sektora finansów publicznych	300.000		300.000	300.000	
92106		Teatry dramatyczne i lalkowe	12.264.000	+ 1.185.105	13.449.105	12.949.105	500.000
	2550	Dotacja podmiotowa z budżetu dla instytucji kultury	11.764.000	+ 1.185.105	12.949.105	12.949.105	
	6220	Dotacje celowe z budżetu na finansowanie lub dofinansowanie kosztów realizacji inwestycji i zakupów inwestycyjnych innych jednostek sektora finansów publicznych	500.000		500.000		500.000
92107		Teatry muzyczne, opery, operetki	16.750.000		16.750.000	15.250.000	1.500.000
	2550	Dotacja podmiotowa z budżetu dla instytucji kultury	15.250.000		15.250.000	15.250.000	
	6220	Dotacje celowe z budżetu na finansowanie lub dofinansowanie kosztów realizacji inwestycji i zakupów inwestycyjnych innych jednostek sektora finansów publicznych	1.500.000		1 500 000		1.500.000
92108		Filharmonie, orkiestry chóry i kapele	6.094.000		6.094.000	6.094.000	

	2550	Dotacja podmiotowa z budżetu dla instytucji kultury	6.094.000		6.094.000	6.094.000	
92113		Centra kultury i sztuki	5.621.000		5.621.000	5.336.000	285.000
	2550	Dotacja podmiotowa z budżetu dla instytucji kultury	5.336.000		5.336.000	5.336.000	
	6220	Dotacje celowe z budżetu na finansowanie lub dofinansowanie kosztów realizacji inwestycji i zakupów inwestycyjnych innych jednostek sektora finansów publicznych	285.000		285.000		285.000
92114		Pozostałe instytucje kultury	1.885.000		1.885.000	1.885.000	
	2550	Dotacja podmiotowa z budżetu dla instytucji kultury	1.885.000		1.885.000	1.885.000	
92116		Biblioteki	4.969.000		4.969.000	4.969.000	
	2550	Dotacja podmiotowa z budżetu dla instytucji kultury	4.969.000		4.969.000	4.969.000	
92118		Muzea	15.920.529	+ 1.500.000	17.420.529,	14.320.529	3.100.000
	2550	Dotacja podmiotowa z budżetu dla instytucji kultury	14.320.529		14.320.529	14.320.529	
	6220	Dotacje celowe z budżetu na finansowanie lub dofinansowanie kosztów realizacji inwestycji i zakupów inwestycyjnych innych jednostek sektora finansów publicznych	1.600.000	+ 1.500.000	3.100.000		3.100.000
92120		Ochrona i konserwacja zabytków	950.000		950.000	950.000	
	2820	Dotacja celowa z budżetu na finansowanie lub dofinansowanie zadań zleconych do realizacji stowarzyszeniom	100.000		100.000	100.000	
	2830	Dotacja celowa z budżetu na finansowanie lub dofinansowanie zadań zleconych do realizacji pozostałym jednostkom niezaliczanym do sektora finansów publicznych	850.000		850.000	850.000	
92195		Pozostała działalność	1.200.000		1.200.000	1.200.000	
	-	pozostałe wydatki bieżące	1.200.000		1.200.000	1.200.000	
926		Kultura fizyczna i sport	6.365.000		6.365.000	6.240.000	125.000
92605		Zadania w zakresie kultury fizycznej i sportu	6.159.000		6.159.000	6.034.000	125.000
	2710	Wydatki na pomoc finansową udzielaną między jednostkami samorządu terytorialnego na dofinansowanie własnych zadań bieżących	300.000		300.000	300.000	
	2810	Dotacja celowa z budżetu na finansowanie lub dofinansowanie zadań zleconych do realizacji fundacjom	15.000		15.000	15.000	
	2820	Dotacja celowa z budżetu na finansowanie lub dofinansowanie zadań zleconych do realizacji stowarzyszeniom	5.719.000		5.719.000	5.719.000	
	6300	Wydatki na pomoc finansową udzielaną między jednostkami samorządu terytorialnego na dofinansowanie własnych zadań inwestycyjnych i zakupów inwestycyjnych	125.000		125.000		125.000
92695		Pozostała działalność	206.000		206.000	206.000	
	-	pozostałe wydatki bieżące	206.000		206.000	206.000	

Zadania z zakresu administracji rządowej oraz inne zadania zlecone ustawami realizowane przez samorząd województwa			37.752.988	+ 16.879	37.769.867	26.111.367	11.658.500
010		Rolnictwo i łowiectwo	17.648.500		17.648.500	5.990.000	11.658.500
	01008	Melioracje wodne	15.918.000		15.918.000	5.990.000	9.928.000
		- pozostałe wydatki bieżące	5.990.000		5.990.000	5.990.000	
		6050 Wydatki inwestycyjne jednostek budżetowych	9.928.000		9.928.000		9.928.000
	01078	Usuwanie skutków klęsk żywiołowych	1.730.500		1.730.500		1.730.500
		6050 Wydatki inwestycyjne jednostek budżetowych	1.730.500		1.730.500		1.730.500
600		Transport i łączność	4.085.544		4.085.544	4.085.544	
	60003	Krajowe pasażerskie przewozy autobusowe	4.085.544		4.085.544	4.085.544	
		2630 Dotacja przedmiotowa z budżetu dla jednostek niezaliczanych do sektora finansów publicznych	4.085.544		4.085.544	4.085.544	
710		Działalność usługowa	488.000		488.000	488.000	
	71013	Prace geodezyjne i kartograficzne (nie inwestycyjne)	488.000		488.000	488.000	
		- pozostałe wydatki bieżące	488.000		488.000	488.000	
851		Ochrona zdrowia	7.340.944	+ 16.879	7.357.823	7.357.823	
	85156	Składki na ubezpieczenie zdrowotne oraz świadczenia dla osób nieobjętych obowiązkiem ubezpieczenia zdrowotnego	3.000		3.000	3.000	
		- pozostałe wydatki bieżące	3.000		3.000	3.000	
	85157	Staże i specjalizacje medyczne	7.337.944	+ 16.879	7.354.823	7.354.823	
		- pozostałe wydatki bieżące	34.238	+ 16.879	51.117	51.117	
		2560 Dotacja podmiotowa z budżetu dla samodzielnego publicznego zakładu opieki zdrowotnej	3.981.689		3.981.689	3.981.689	
		2570 Dotacja podmiotowa z budżetu dla pozostałych jednostek sektora finansów publicznych	1.650.500		1.650.500	1.650.500	
		2580 Dotacja podmiotowa z budżetu dla jednostek niezaliczanych do sektora finansów publicznych	1.671.517		1.671.517	1.671.517	
853		Pozostałe zadania w zakresie polityki społecznej	8.190.000		8.190.000	8.190.000	
	85332	Wojewódzkie urzędy pracy	8.190.000		8.190.000	8.190.000	
		4010, 4040, 4110, 4120 wynagrodzenia i pochodne od wynagrodzeń	192.024		192.024	192.024	
		- pozostałe wydatki bieżące	7.997.976		7.997.976	7.997.976	

WYDATKI NA POMOC FINANSOWĄ UDZIELANĄ INNYM JEDNOSTKOM SAMORZĄDU TERYTORIALNEGO Z BUDŻETU WOJEWÓDZTWA W 2004 ROKU

Dział	Rozdział	§	Wyszczególnienie	Plan na 2004r	Zmniejszenia Zwiększenia	Plan na 2004r.	w tym:	
							Wydatki	Wydatki
							bieżące	majątkowe
Ogółem				925.000		925.000	300.000	625.000
600			Transport i łączność	500.000		500.000	0	500.000
	60014		Drogi publiczne powiatowe	0	+ 220.000	220.000	0	220.000
		6300	Wydatki na pomoc finansową udzielaną między jednostkami samorządu terytorialnego na dofinansowanie własnych zadań inwestycyjnych i zakupów inwestycyjnych	0	+ 220.000	220.000		220.000
	60016		Drogi publiczne gminne	0	+ 280.000	280.000	0	280.000
		6300	Wydatki na pomoc finansową udzielaną między jednostkami samorządu terytorialnego na dofinansowanie własnych zadań inwestycyjnych i zakupów inwestycyjnych	0	+ 280.000	280.000		280.000
	60095		Pozostała działalność	500.000	-500.000	0	0	0
		6300	Wydatki na pomoc finansową udzielaną między jednostkami samorządu terytorialnego na dofinansowanie własnych zadań inwestycyjnych i zakupów inwestycyjnych	500.000	- 500.000	0		0
926			Kultura fizyczna i sport	425.000		425.000	300.000	125.000
	92605		Zadania w zakresie kultury fizycznej i sportu	425.000		425.000	300.000	125.000
		2710	Wydatki na pomoc finansową udzielaną między jednostkami samorządu terytorialnego na dofinansowanie własnych zadań bieżących	300.000		300.000	300.000	
		6300	Wydatki na pomoc finansową udzielaną między jednostkami samorządu terytorialnego na dofinansowanie własnych zadań inwestycyjnych i zakupów inwestycyjnych	125.000		125.000		125.000

Załącznik Nr 3
do Uchwały Nr XXII/318/04
Sejmiku Województwa Wielkopolskiego
z dnia 31 maja 2004 r.

PRZYCHODY I ROZCHODY ZWIĄZANE Z FINANSOWANIEM DEFICYTU BUDŻETOWEGO W 2004 ROKU

§	Wyszczególnienie	Kwota	Zmniejszenia Zwiększenia	Kwota
Przychody ogółem		13.030.000	+ 6.827.204	19.857.204
952	Przychody z zaciągniętych pożyczek i kredytów na rynku krajowym	13.030.000		13.030.000
955	Przychody z tytułu innych rozliczeń krajowych	0	+ 131.353 + 6.695.851	6.827.204
Rozchody ogółem		6.284.364		6.284.364
982	Wykup innych papierów wartościowych	2.200.000		2.200.000
992	Spląty otrzymanych krajowych pożyczek i kredytów	4.084.364		4.084.364

Załącznik Nr 5
do Uchwały Nr XXII/318/04
Sejmiku Województwa Wielkopolskiego
z dnia 31 maja 2004 r.

PLAN DOTACJI DLA INSTYTUCJI KULTURY W 2004 ROKU

Dział	Rozdział	Nazwa jednostki	Dotacje na 2004 r.	w tym: na inwestycje
921		Kultura i sztuka	66.188.634	5.385.000
	92106	Teatry dramatyczne i lalkowe	13.449.105	500.000
		Teatr Nowy w Poznaniu	6.289.105	500.000
		Teatr im. Al. Fredry w Gnieźnie	2.763.000	
		Teatr im. W. Bogusławskiego w Kaliszu	4.397.000	
	92107	Teatry muzyczne, opery i operetki	16.750.000	1.500.000
		Teatr im. St. Moniuszki w Poznaniu	16.750.000	1.500.000
	92108	Filharmonie, orkiestry, chóry i kapele	6.094.000	0
		Filharmonia Poznańska im. T. Szeligowskiego w Poznaniu	6.094.000	
	92113	Centra kultury i sztuki	5.621.000	285.000
		Centrum Kultury i Sztuki w Kaliszu	3.004.000	135.000
		Centrum Kultury i Sztuki w Lesznie	1.120.000	150.000
		Centrum Kultury i Sztuki w Koninie	1.497.000	
	92114	Pozostałe instytucje kultury	1.885.000	0
		Polski Teatr Tańca w Poznaniu	1.885.000	
		Instytucja Filmowa „Film- Art.” w Poznaniu		
	92116	Biblioteki	4.969.000	0
		Wojewódzka Biblioteka Publiczna i Centrum Animacji Kultury w Poznaniu	4.969.000	
	92118	Muzea	17.420.529	3.100.000
		Muzeum Pierwszych Piastów na Lednicy	2.864.000	100.000
		Muzeum Początków Państwa Polskiego w Gnieźnie	1.970.000	
		Muzeum Martyrologiczne w Żabikowie	506.000	150.000
		Muzeum Okręgowe Ziemi Kaliskiej w Kaliszu	1.578.000	
		Muzeum Okręgowe w Koninie	1.996.000	300.000
		Muzeum Okręgowe w Lesznie	1.260.829	50.000
		Muzeum Okręgowe w Pile	1.273.000	
		Muzeum Narodowe Rolnictwa i Przemysłu Rolno – Spożywczego w Szreniawie	3.003.000	
		Muzeum - Dobrzyca	2.969.700	2.500.000

Załącznik Nr 6
do Uchwały NrXXII/318/04
Sejmiku Województwa Wielkopolskiego
z dnia 31 maja 2004 r

KWOTY DOTACJI PRZEKAZANYCH DLA PODMIOTÓW NIE ZALICZANYCH DO SEKTORA FINANSÓW PUBLICZNYCH

Dział	Rozdz.	§	Wyszczególnienie	Plan na 2004 r.	Zwiększenia Zmniejszenia	Plan po zmianach na 2004 r.
			Ogółem	64.434.031	+ 7.620.000	72.054.031
			z tego:			
010			Rolnictwo i łowiectwo	40.000		40.000
	01095		Pozostała działalność	40.000		40.000
		2820	Dotacja celowa z budżetu na finansowanie lub dofinansowanie zadań zleconych do realizacji stowarzyszeniom	40.000		40.000
600			Transport i łączność	53.127.544	+ 7.620.000	60.747.544
	60001		Krajowe pasażerskie przewozy kolejowe	17.676.000	+ 7.620.000	25.296.000
		2580	Dotacja podmiotowa z budżetu dla jednostek niezaliczanych do sektora finansów publicznych	17.676.000	+ 7.620.000	25.296.000
	60003		Krajowe pasażerskie przewozy autobusowe	35.451.544		35.451.544
		2630	Dotacja przedmiotowa z budżetu dla jednostek niezaliczanych do sektora finansów publicznych	35.451.544		35.451.544
630			Turystyka	714.970		714.970
	63003		Zadania w zakresie upowszechniania turystyki	714.970		714.970
		2810	Dotacja celowa z budżetu na finansowanie lub dofinansowanie zadań zleconych do realizacji fundacjom	5.000		5.000
		2820	Dotacja celowa z budżetu na finansowanie lub dofinansowanie zadań zleconych do realizacji stowarzyszeniom	709.970		709.970
754			Bezpieczeństwo publiczne i ochrona przeciwpożarowa	137.000		137.000
	75415		Zadania ratownictwa górskiego i wodnego	137.000		137.000
		2820	Dotacja celowa z budżetu na finansowanie lub dofinansowanie zadań zleconych do realizacji stowarzyszeniom	137.000		137.000
851			Ochrona zdrowia	1.821.517		1.821.517
	85154		Przeciwdziałanie alkoholizmowi	150.000		150.000
		2810	Dotacja celowa z budżetu na finansowanie lub dofinansowanie zadań zleconych do realizacji fundacjom	50.000		50.000
		2820	Dotacja celowa z budżetu na finansowanie lub dofinansowanie zadań zleconych do realizacji stowarzyszeniom	50.000		50.000
		2830	Dotacja celowa z budżetu na finansowanie lub dofinansowanie zadań zleconych do realizacji pozostałym jednostkom nie zaliczanym do sektora finansów publicznych	50.000		50.000
	85157		Staże i specjalizacje medyczne	1.671.517		1.671.517
		2580	Dotacja podmiotowa z budżetu dla jednostek niezaliczanych do sektora finansów publicznych	1.671.517		1.671.517
852			Pomoc społeczna	600.000		600.000
	85295		Pozostała działalność	600.000		600.000
		2810	Dotacja celowa z budżetu na finansowanie lub dofinansowanie zadań zleconych do realizacji fundacjom	85.100	-39.600	45.500
		2820	Dotacja celowa z budżetu na finansowanie lub dofinansowanie zadań zleconych do realizacji stowarzyszeniom	468.900	+ 49.600	518.500
		2830	Dotacja celowa z budżetu na finansowanie lub dofinansowanie zadań zleconych do realizacji pozostałym jednostkom nie zaliczanym do sektora finansów publicznych	46.000	-10.000	36.000
921			Kultura i ochrona dziedzictwa narodowego	2.259.000		2.259.000
	92105		Pozostałe zadania w zakresie kultury	1.309.000		1.309.000

		2810	dotacja celowa z budżetu na finansowanie lub dofinansowanie zadań zleconych do realizacji fundacjom	209.000		209.000
		2820	dotacja celowa z budżetu na finansowanie lub dofinansowanie zadań zleconych do realizacji stowarzyszeniom	800.000		800.000
		2830	dotacja celowa z budżetu na finansowanie lub dofinansowanie zadań zleconych do realizacji pozostałym jednostkom nie zaliczanym do sektora finansów publicznych	300.000		300.000
	92120		Ochrona i konserwacja zabytków	950.000		950.000
		2820	dotacja celowa z budżetu na finansowanie lub dofinansowanie zadań zleconych do realizacji stowarzyszeniom	100.000		100.000
		2830	dotacja celowa z budżetu na finansowanie lub dofinansowanie zadań zleconych do realizacji pozostałym jednostkom nie zaliczanym do sektora finansów publicznych	850.000		850.000
926			Kultura fizyczna i sport	5.734.000		5.734.000
	92605		Zadania w zakresie kultury fizycznej i sportu	5.734.000		5.734.000
		2810	dotacja celowa z budżetu na finansowanie lub dofinansowanie zadań zleconych do realizacji fundacjom	15.000		15.000
		2820	dotacja celowa z budżetu na finansowanie lub dofinansowanie zadań zleconych do realizacji stowarzyszeniom	5.719.000		5.719.000

Załącznik Nr 11
do Uchwały Nr XXII/318/04
Sejmiku Województwa Wielkopolskiego
z dnia 31 maja 2004 r.

DOCHODY Z TYTUŁU WYDAWANIA ZEZWOLEŃ NA SPRZEDAŻ NAPOJÓW ALKOHOLOWYCH I WYDATKI
ZWIĄZANE Z REALIZACJĄ WOJEWÓDZKIEGO PROGRAMU PROFILAKTYKI I ROZWIĄZYWANIA PROBLEMÓW
ALKOHOLOWYCH DLA WOJEWÓDZTWA WIELKOPOLSKIEGO NA LATA 2004-2007

Dział	Rozdział	§	Wyszczególnienie	Plan na 2004r.	Zmniejszenia Zwiększenia	Plan na 2004r. po zmianach
			Dochody	700.000	+494.000	1.194.000
756			Dochody od osób prawnych, od osób fizycznych i od innych jednostek nieposiadających osobowości prawnej	700.000	+494.000	1.194.000
	75618		Wpływy z innych opłat stanowiących dochody jednostek samorządu terytorialnego na podstawie ustaw	700.000	+494.000	1.194.000
		0480	Wpływy z opłat za zezwolenia na sprzedaż alkoholu	700.000	+494.000	1.194.000
			Wydatki	700.000	+ 1.384.913	2.084.913
851			Ochrona zdrowia	700.000	+ 1.384.913	2.084.913
	85154		Przeciwdziałanie alkoholizmowi	700.000	+ 1.384.913	2.084.913
		2320	Dotacje celowe przekazane dla powiatu na zadania bieżące realizowane na podstawie porozumień (umów) między jednostkami samorządu terytorialnego	50.000		50.000
		2560	Dotacja podmiotowa z budżetu dla samodzielnego publicznego zakładu opieki zdrowotnej		+ 18.878	18.878
		2810	Dotacja celowa z budżetu na finansowanie lub dofinansowanie zadań zleconych do realizacji fundacjom	50.000		50.000
		2820	Dotacja celowa z budżetu na finansowanie lub dofinansowanie zadań zleconych do realizacji stowarzyszeniom	50.000		50.000
		2830	Dotacja celowa z budżetu na finansowanie lub dofinansowanie zadań zleconych do realizacji pozostałym jednostkom niezaliczanym do sektora finansów publicznych	50.000		50.000

		6060	Wydatki na zakupy inwestycyjne jednostek budżetowych	50.000		50.000
		6220	Dotacje celowe z budżetu na finansowanie lub dofinansowanie kosztów realizacji inwestycji i zakupów inwestycyjnych innych jednostek sektora finansów publicznych	160.000		160.000
		6620	Dotacje celowe przekazane dla powiatu na inwestycje i zakupy inwestycyjne realizowane na podstawie porozumień (umów) między jednostkami samorządu terytorialnego	50.000		50.000
		-	pozostałe wydatki bieżące	240.000	+ 494.000 + 872.035	1.606.035

Załącznik Nr 12
do Uchwały Nr XXII/318/04
Sejmiku Województwa Wielkopolskiego
z dnia 31 maja 2004 r.

PLAN FINANSOWY ZADAŃ Z ZAKRESU ADMINISTRACJI RZĄDOWEJ ORAZ INNYCH ZADAŃ
ZLECONYCH USTAWAMI WOJEWÓDZTWU WIELKOPOLSKIEMU NA 2004 ROK

Dział	Rozdział	§	Wyszczególnienie	Plan na 2004 r	w tym:	
					na zadania bieżące	na zadania inwestycyjne
Dotacje celowe otrzymane z budżetu państwa na zadania z zakresu administracji rządowej oraz inne zadania zlecone ustawami realizowane przez samorząd województwa - ogółem				37.769.867	26.111.367	11.658.500
010			Rolnictwo i łowiectwo	17.648.500	5.990.000	11.658.500
	01008		Melioracje wodne	15.918.000	5.990.000	9.928.000
		2210	Dotacje celowe otrzymane z budżetu państwa na zadania bieżące z zakresu administracji rządowej oraz inne zadania zlecone ustawami realizowane przez samorząd województwa	5.990.000	5.990.000	
		6510	Dotacje celowe otrzymane z budżetu państwa na inwestycje i zakupy inwestycyjne z zakresu administracji rządowej oraz inne zadania zlecone ustawami realizowane przez samorząd województwa	9.928.000		9.928.000
600	01078		Usuwanie skutków klęsk żywiołowych	1.730.500	0	1.730.500
		6510	Dotacje celowe otrzymane z budżetu państwa na inwestycje i zakupy inwestycyjne z zakresu administracji rządowej oraz inne zadania zlecone ustawami realizowane przez samorząd województwa	1.730.500		1.730.500
			Transport i łączność	4.085.544	4.085.544	
	60003		Krajowe pasażerskie przewozy autobusowe	4.085.544	4.085.544	
		2210	Dotacje celowe otrzymane z budżetu państwa na zadania bieżące z zakresu administracji rządowej oraz inne zadania zlecone ustawami realizowane przez samorząd województwa	4.085.544	4.085.544	
710			Działalność usługowa	488.000	488.000	0
	71013		Prace geodezyjne i kartograficzne (nie inwestycyjne)	488.000	488.000	0
		2210	Dotacje celowe otrzymane z budżetu państwa na zadania bieżące z zakresu administracji rządowej oraz inne zadania zlecone ustawami realizowane przez samorząd województwa	488.000	488.000	
851			Ochrona zdrowia	7.357.823	7.357.823	0
	85156		Składki na ubezpieczenia zdrowotne oraz świadczenia dla osób nieobjętych obowiązkiem ubezpieczenia zdrowotnego	3.000	3.000	
		2210	Dotacje celowe otrzymane z budżetu państwa na zadania bieżące z zakresu administracji rządowej oraz inne zadania zlecone ustawami realizowane przez samorząd województwa	3.000	3.000	

	85157		Staże i specjalizacje medyczne	7.354.823	7.354.823	0
		0900	Odsetki od dotacji wykorzystanych niezgodnie z przeznaczeniem lub pobranych w nadmiernej wysokości	16	16	
		2210	Dotacje celowe otrzymane z budżetu państwa na zadania bieżące z zakresu administracji rządowej oraz inne zadania zlecone ustawami realizowane przez samorząd województwa	7.303.706	7.303.706	
		2910	Wpływy ze zwrotów dotacji wykorzystanych niezgodnie z przeznaczeniem lub pobranych w nadmiernej wysokości	51.101	51.101	
853			Pozostałe zadania w zakresie polityki społecznej	8.190.000	8.190.000	0
	85332		Wojewódzkie urzędy pracy	8.190.000	8.190.000	0
		2210	Dotacje celowe otrzymane z budżetu państwa na zadania bieżące z zakresu administracji rządowej oraz inne zadania zlecone ustawami realizowane przez samorząd województwa	8.190.000	8.190.000	
Wydatki na zadania z zakresu administracji rządowej oraz inne zadania zlecone ustawami realizowane przez samorząd województwa - ogółem				37.769.867	26.111.367	11.658.500
010			Rolnictwo i łowiectwo	17.648.500	5.990.000	11.658.500
	01008		Melioracje wodne	15.918.000	5.990.000	9.928.000
		-	pozostałe wydatki bieżące	5.990.000	5.990.000	
		6050	Wydatki inwestycyjne jednostek budżetowych	9.928.000		9.928.000
600	01078		Usuwanie skutków klęsk żywiołowych	1.730.500	0	1.730.500
		6050	Wydatki inwestycyjne jednostek budżetowych	1.730.500		1.730.500
			Transport i łączność	4.085.544	4.085.544	
	60003		Krajowe pasażerskie przewozy autobusowe	4.085.544	4.085.544	
		2630	Dotacja przedmiotowa z budżetu dla jednostek niezaliczanych do sektora finansów publicznych	4.085.544	4.085.544	
710			Działalność usługowa	488.000	488.000	0
	71013		Prace geodezyjne i kartograficzne (nie inwestycyjne)	488.000	488.000	0
		-	pozostałe wydatki bieżące	488.000	488.000	
851			Ochrona zdrowia	7.357.823	7.357.823	0
	85156		Składki na ubezpieczenia zdrowotne oraz świadczenia dla osób nieobjętych obowiązkiem ubezpieczenia zdrowotnego	3.000	3.000	
		-	pozostałe wydatki bieżące	3.000	3.000	
	85157		Staże i specjalizacje medyczne	7.354.823	7.354.823	0
		-	pozostałe wydatki bieżące	51.117	51.117	
		2560	Dotacja podmiotowa z budżetu dla samodzielnego publicznego zakładu opieki zdrowotnej	3.981.689	3.981.689	
		2570	Dotacja podmiotowa z budżetu dla pozostałych jednostek sektora finansów publicznych	1.650.500	1.650.500	
		2580	Dotacja podmiotowa z budżetu dla jednostek nie zaliczanych do sektora finansów publicznych	1.671.517	1.671.517	
853			Pozostałe zadania w zakresie polityki społecznej	8.190.000	8.190.000	0
	85332		Wojewódzkie urzędy pracy	8.190.000	8.190.000	0
		4010, 4040, 4110, 4120	wynagrodzenia i pochodne od wynagrodzeń	192.024	192.024	
		-	pozostałe wydatki bieżące	7.997.976	7.997.976	

2410

UCHWAŁA Nr XXIII/341/04 SEJMIKU WOJEWÓDZTWA WIELKOPOLSKIEGO

z dnia 28 czerwca 2004 r.

w sprawie zmiany uchwały Nr XVIII/244/04 Sejmiku Województwa Wielkopolskiego z dnia 26 stycznia 2004 roku w sprawie: budżetu Województwa Wielkopolskiego na rok 2004

Na podstawie art. 18 pkt 6 ustawy z dnia 5 czerwca 1998 r. o samorządzie województwa (tekst jednolity: Dz.U. 2001 r. Nr 142 poz. 1590 z późn. zm.) oraz art. 109, art. 124 ust. 1 i 2 ustawy z dnia 26 listopada 1998 r. o finansach publicznych (tekst jednolity Dz.U. z 2003 r. Nr 15, poz. 148 z późn. zm.) Sejmik Województwa Wielkopolskiego uchwala, co następuje:

§1. W Uchwale Nr XVIII/244/04 Sejmiku Województwa Wielkopolskiego z dnia 26 stycznia 2004 roku w sprawie budżetu Województwa Wielkopolskiego na rok 2004 (Dz.U. Woj. Wielkopolskiego. Nr 18, poz. 532 z późn. zm.), wprowadza się następujące zmiany:

1) w §1 uchwały

zwiększa się dochody budżetu Województwa Wielkopolskiego o kwotę 1.680.127 zł. do kwoty 334.901.347 zł.,

zmienia się treść załączników nr 1, 1a, do uchwały budżetowej i nadaje się im treść jak w załącznikach nr 1, 1a, do niniejszej uchwały,

2) w §2 uchwały,

zwiększa się wydatki budżetu Województwa Wielkopolskiego o kwotę 3.245.347 zł. do kwoty 350.039.407 zł.,

3) w §2 ust. 1a) uchwały

zwiększa się wydatki bieżące o kwotę 260.127 zł. do kwoty 285.873.377 zł. w tym:

zwiększa się wynagrodzenia i pochodne od wynagrodzeń o kwotę 85.470 zł. do kwoty 72.118.681 zł.,

zwiększa się dotacje o kwotę 150.000 zł do kwoty 146.735.800 zł.,

4) w §2 ust. 1b) uchwały

zwiększa się wydatki majątkowe o kwotę 2.985.220 zł. do kwoty 64.166.030 zł., w tym:

zwiększa się dotacje o kwotę 1.415.220 zł. do kwoty 8.036.550 zł.,

zmienia się treść załączników nr 2, 2a do uchwały budżetowej i nadaje się im treść jak w załączniku nr 2, 2a do niniejszej uchwały,

5) w §3 uchwały

zwiększa się deficyt budżetu o kwotę 1.565.220 zł. do kwoty 15.138.060 zł.,

zwiększa się przychody budżetu o kwotę 1.565.220 zł. do kwoty 21.422.424 zł.

Źródłem pokrycia deficytu i wydatków nie znajdujących pokrycia w planowanych dochodach budżetu Województwa Wielkopolskiego jest kredyt bankowy, w tym kredyt bankowy na kwotę 13.030.000 zł. stanowiący udział własny Województwa przy wykorzystaniu środków strukturalnych na inwestycje oraz przychody z tytułu wolnych środków, zgodnie z załącznikiem Nr 3,

6) w §6 ust. 2 uchwały

zmniejsza się dotacje na inwestycje dla instytucji kultury Województwa Wielkopolskiego o kwotę 150.000 zł. do kwoty 5.235.000 zł.,

zmienia się treść załącznika nr 5 do uchwały budżetowej i nadaje mu się treść jak w załączniku nr 5 do niniejszej uchwały,

7) w §6 ust. 3 uchwały

zwiększa się dotacje celowe na finansowanie lub dofinansowanie kosztów realizacji inwestycji i zakupów inwestycyjnych innych jednostek sektora finansów publicznych o kwotę 1.415.220 zł. do kwoty 7.771.550 zł.,

8) w §8 uchwały

zmienia się załącznik Nr 8 - Plan przychodów i wydatków gospodarstw pomocniczych Województwa Wielkopolskiego na 2004 rok i nadaje mu się treść jak w załączniku nr 8 do niniejszej uchwały,

zmienia się załącznik Nr 9 - Plan przychodów i wydatków środków specjalnych Województwa Wielkopolskiego na 2004 rok i nadaje mu się treść jak w załączniku nr 9 do niniejszej uchwały,

9) w §12 ust. 3 uchwały otrzymuje brzmienie:

„3. zaciągania w 2004 roku długu Województwa Wielkopolskiego do kwoty 14.595.220 zł.”.

§2. Wykonanie uchwały powierza się Zarządowi Województwa Wielkopolskiego.

§3. Uchwała wchodzi w życie z dniem podjęcia i podlega ogłoszeniu zgodnie z obowiązującymi przepisami.

Przewodniczący Sejmiku
Województwa Wielkopolskiego
(-) Paweł Arndt

Załącznik Nr 1
do Uchwały Nr XXIII/341/04
Sejmiku Województwa Wielkopolskiego
z dnia 28 czerwca 2004 r.

Poz.	Nazwa	Plan na 2004 rok	Zmniejszenia Zwiększenia	Plan na 2004 rok po zmianach
	Dochody ogółem I -XVI	333.221.220	+ 1.680.127	334.901.347
1	Udziały województw w podatkach stanowiących dochód budżetu państwa w podatku:	232.643.484		232.643.484
	- od osób fizycznych	46.499.971		46.499.971
	- od osób prawnych	186.143.513		186.143.513
II	Subwencja ogólna z tego:	47.579.913	+ 1.500.000	49.079.913
	1. Część oświatowa subwencji ogólnej dla jednostek samorządu terytorialnego	37.004.432		37.004.432
	2. Uzupelnienie subwencji ogólnej dla jednostek samorządu terytorialnego	0	+ 1.500.000	1.500.000
	3. Część regionalna subwencji ogólnej dla województw	10.575.481		10.575.481
III	Dotacje celowe otrzymane z budżetu państwa na realizację bieżących zadań własnych samorządu województwa	0	+ 5.127	5.127
IV	Dotacje celowe otrzymane z budżetu państwa na realizację inwestycji i zakupów inwestycyjnych własnych samorządu województwa	1.538.000		1.538.000
V	Wpływy ze zwrotów dotacji wykorzystanych niezgodnie z przeznaczeniem lub pobranych w nadmiernej wysokości	7.328		7.328
	851 - Ochrona zdrowia	7.328		7.328
VI	Odsetki od dotacji wykorzystanych niezgodnie z przeznaczeniem lub pobranych w nadmiernej wysokości	15		15
	851 - Ochrona zdrowia	15		15
VII	Dotacje celowe otrzymane z budżetu państwa na zadania bieżące realizowane przez samorząd województwa na podstawie porozumień z organami administracji rządowej	35.700		35.700
VIII	Dotacje otrzymane z funduszy celowych na finansowanie lub dofinansowanie kosztów realizacji inwestycji i zakupów inwestycyjnych jednostek sektora finansów publicznych	4.636.110	+ 70 000	4.706.110
IX	Dotacje otrzymane z funduszy celowych na realizację zadań bieżących jednostek sektora finansów publicznych	0	+ 17 500	17.500
X	Dotacje celowe otrzymane ze środków specjalnych na finansowanie lub dofinansowanie zadań zleconych z zakresu działalności bieżącej	607.329	+ 87 500	694.829
XI	Wpływy z tytułu pomocy finansowej udzielanej między jednostkami samorządu terytorialnego na dofinansowanie własnych zadań bieżących	287.000		287.000
XII	Wpływy z tytułu pomocy finansowej udzielanej między jednostkami samorządu terytorialnego na dofinansowanie własnych zadań inwestycyjnych i zakupów inwestycyjnych	180.000		180.000
XIII	Odsetki	335.080		335.080
XIV	Inne dochody	3.717.226		3.717.226
XV	Dotacje celowe otrzymane z budżetu państwa na zadania bieżące z zakresu administracji rządowej oraz inne zadania zlecone ustawami realizowane przez samorząd województwa, z tego:	27.944.818		27.944.818
	010 - Rolnictwo i łowiectwo	5.990.000		5.990.000
	600 - Transport i łączność	4.085.544		4.085.544
	710 - Działalność usługowa	488.000		488.000
	851 - Ochrona zdrowia	9.162.774		9.162.774
	852 - Pomoc społeczna	28.500		28.500
	853 - Pozostałe zadania w zakresie polityki społecznej	8.190.000		8.190.000
XVI	Dotacje celowe otrzymane z budżetu państwa na inwestycje i zakupy inwestycyjne z zakresu administracji rządowej oraz inne zadania zlecone ustawami realizowane przez samorząd województwa, z tego:	13.658.100		13.658.100
	010 - Rolnictwo i łowiectwo	13.653.100		13.653.100
	852 - Pomoc społeczna	5.000		5.000
XVII	Wpływy ze zwrotów dotacji wykorzystanych niezgodnie z przeznaczeniem lub pobranych w nadmiernej wysokości	51.101		51.101
	851 - Ochrona zdrowia	51.101		51.101
XVIII	Odsetki od dotacji wykorzystanych niezgodnie z przeznaczeniem lub pobranych w nadmiernej wysokości	16		16
	851 - Ochrona zdrowia	16		16

Załącznik Nr 1a
do Uchwały NrXXIII/341/04
Sejmiku Województwa Wielkopolskiego
z dnia 28 czerwca 2004 r.

DOCHODY BUDŻETU WOJEWÓDZTWA WIELKOPOLSKIEGO

Dział	Rozdział	§	Wyszczególnienie	Plan na 2004 rok	Zmniejszenia Zwiększenia	Plan na 2004 rok po zmianach
010			Dochody ogółem	333.221.220	+ 1.680.127	334.901.347
			Rolnictwo i łowiectwo	4.553.600	+ 70.000	4.623.600
	01006		Zarządy melioracji i urządzeń wodnych	156.600		156.600
		0750	Dochody z najmu i dzierżawy składników majątkowych Skarbu Państwa, jednostek samorządu terytorialnego lub innych jednostek zaliczanych do sektora finansów publicznych oraz innych umów o podobnym charakterze	120.400		120.400
		0830	Wpływy z usług	19.000		19.000
		0840	Wpływy ze sprzedaży wyrobów i składników majątkowych	1.000		1.000
		0920	Pozostałe odsetki	7.800		7.800
		0970	Wpływy z różnych dochodów	1.400		1.400
		2380	Wpływy do budżetu części zysku gospodarstwa pomocniczego	7.000		7.000
	01008		Melioracje wodne	4.397.000	+ 70.000	4.467.000
		6260	Dotacje otrzymane z funduszy celowych na finansowanie lub dofinansowanie kosztów realizacji inwestycji i zakupów inwestycyjnych jednostek sektora finansów publicznych	4.397.000	+ 70.000	4.467.000
600			Transport i łączność	1.881.000		1.881.000
	60001		Krajowe pasażerskie przewozy kolejowe	1.538.000		1.538.000
		6530	Dotacje celowe otrzymane z budżetu państwa na realizację inwestycji i zakupów inwestycyjnych własnych samorządu województwa	1.538.000		1.538.000
	60013		Drogi publiczne wojewódzkie	343.000		343.000
		0750	Dochody z najmu i dzierżawy składników majątkowych Skarbu Państwa, jednostek samorządu terytorialnego lub innych jednostek zaliczanych do sektora finansów publicznych oraz innych umów o podobnym charakterze	53.000		53.000
		0840	Wpływy ze sprzedaży wyrobów i składników majątkowych	20.000		20.000
		0920	Pozostałe odsetki	10.000		10.000
		0970	Wpływy z różnych dochodów	10.000		10.000
		2710	Wpływy z tytułu pomocy finansowej udzielanej między jednostkami samorządu terytorialnego na dofinansowanie własnych zadań bieżących	70.000		70.000
		6300	Wpływy z tytułu pomocy finansowej udzielanej między jednostkami samorządu terytorialnego na dofinansowanie własnych zadań inwestycyjnych i zakupów inwestycyjnych	180.000		180.000
700			Gospodarka mieszkaniowa	2.003.000		2.003.000
	70005		Gospodarka gruntami i nieruchomościami	2.003.000		2.003.000
		0470	Wpływy z opłat za zarząd, użytkowanie i użytkowanie wieczyste nieruchomości	130.000		130.000
		0750	Dochody z najmu i dzierżawy składników majątkowych Skarbu Państwa, jednostek samorządu terytorialnego lub innych jednostek zaliczanych do sektora finansów publicznych oraz innych umów o podobnym charakterze	63.000		63.000
		0770	Wpłaty z tytułu odpłatnego nabycia prawa własności nieruchomości	310.000		310.000
		0840	Wpływy ze sprzedaży wyrobów i składników majątkowych	1.500.000		1.500.000
750			Administracja publiczna	27.700	+ 17.500	45.200
	75018		Urzędy marszałkowskie	27.700	+ 17.500	45.200

		2220	Dotacje celowe otrzymane z budżetu państwa na zadania bieżące realizowane przez samorząd województwa na podstawie porozumień z organami administracji rządowej	27.700		27.700
		2440	Dotacje otrzymane z funduszy celowych na realizację zadań bieżących jednostek sektora finansów publicznych	0	+ 17.500	17.500
756			Dochody od osób prawnych, od osób fizycznych i od innych jednostek nieposiadających osobowości prawnej oraz wydatki związane z ich poborem	233.837.484		233.837.484
	75618		Wpływy z innych opłat stanowiących dochody jednostek samorządu terytorialnego na podstawie ustaw	1.194.000		1.194.000
		0480	Wpływy z opłat za zezwolenia na sprzedaż alkoholu	1.194.000		1.194.000
	75623		Udziały województw w podatkach stanowiących dochód budżetu państwa	232.643.484		232.643.484
		0010	Podatek dochodowy od osób fizycznych	46.499.971		46.499.971
		0020	Podatek dochodowy od osób prawnych	186.143.513		186.143.513
758			Różne rozliczenia	47.879.913	+ 1.500.000	49.379.913
	75801		Część oświatowa subwencji ogólnej dla jednostek samorządu terytorialnego	37.004.432		37.004.432
		2920	Subwencje ogólne z budżetu państwa	37.004.432		37.004.432
	75802		Uzupełnienie subwencji ogólnej dla jednostek samorządu terytorialnego	0	+ 1.500.000	1.500.000
		2780	Środki na inwestycje rozpoczęte przed dniem 1 stycznia 1999r.	0	+ 1.500.000	1.500.000
	75833		Część regionalna subwencji ogólnej dla województw	10.575.481		10.575.481
		2920	Subwencje ogólne z budżetu państwa	10.575.481		10.575.481
	75814		Różne rozliczenia finansowe	300.000		300.000
		0920	Pozostałe odsetki	300.000		300.000
801			Oświata i wychowanie	255.250		255.250
	80130		Szkoły zawodowe	59.244		59.244
		0690	Wpływy z różnych opłat	750		750
		0750	Dochody z najmu i dzierżawy składników majątkowych Skarbu Państwa, jednostek samorządu terytorialnego lub innych jednostek zaliczanych do sektora finansów publicznych oraz innych umów o podobnym charakterze	36.210		36.210
		0830	Wpływy z usług	11.712		11.712
		0920	Pozostałe odsetki	10.502		10.502
		0970	Wpływy z różnych dochodów	70		70
	80141		Zakłady kształcenia nauczycieli	3.131		3.131
		0920	Pozostałe odsetki	2.824		2.824
		0970	Wpływy z różnych dochodów	307		307
	80146		Dokształcanie i doskonalenie nauczycieli	166.175		166.175
		0750	Dochody z najmu i dzierżawy składników majątkowych Skarbu Państwa, jednostek samorządu terytorialnego lub innych jednostek zaliczanych do sektora finansów publicznych oraz innych umów o podobnym charakterze	151.221		151.221
		0830	Wpływy z usług	12.000		12.000
		0920	Pozostałe odsetki	2.954		2.954
	80147		Biblioteki pedagogiczne	18.700		18.700
		0750	Dochody z najmu i dzierżawy składników majątkowych Skarbu Państwa, jednostek samorządu terytorialnego lub innych jednostek zaliczanych do sektora finansów publicznych oraz innych umów o podobnym charakterze	4.200		4.200
		0830	Wpływy z usług	500		500
		0920	Pozostałe odsetki	1.000		1.000
		2710	Wpływy z tytułu pomocy finansowej udzielanej między jednostkami samorządu terytorialnego na dofinansowanie własnych zadań bieżących	13.000		13.000
	80195		Pozostała działalność	8.000		8.000
		2220	Dotacje celowe otrzymane z budżetu państwa na zadania bieżące realizowane przez samorząd województwa na podstawie porozumień z organami administracji rządowej	8.000		8.000

851			Ochrona zdrowia	7.343		7.343
	85111		Szpitala ogólne	7.343		7.343
		0900	Odsetki od dotacji wykorzystanych niezgodnie z przeznaczeniem lub pobranych w nadmiernej wysokości	15		15
		2910	Wpływy ze zwrotów dotacji wykorzystanych niezgodnie z przeznaczeniem lub pobranych w nadmiernej wysokości	7.328		7.328
852			Pomoc społeczna	250		250
	85217		Regionalne ośrodki polityki społecznej	250		250
		0970	Wpływy z różnych dochodów	250		250
853			Pozostałe zadania w zakresie polityki społecznej	217.329	+ 87.500	304.829
	85332		Wojewódzkie urzędy pracy	217.329	+ 87.500	304.829
		2990	Dotacje celowe otrzymane ze środków specjalnych na finansowanie lub dofinansowanie zadań zleconych z zakresu działalności bieżącej	217.329	+ 87.500	304.829
854			Edukacyjna opieka wychowawcza	62.206	+ 5.127	67.333
	85410		Internaty i bursy szkolne	62.206		62.206
		0750	Dochody z najmu i dzierżawy składników majątkowych Skarbu Państwa, jednostek samorządu terytorialnego lub innych jednostek zaliczanych do sektora finansów publicznych oraz innych umów o podobnym charakterze	40.206		40.206
		0830	Wpływy z usług	22.000		22.000
	85415		Pomoc materialna dla uczniów	.0	+ 5.127	5.127
		2230	Dotacje celowe otrzymane z budżetu państwa na realizację bieżących zadań własnych samorządu województwa	0	+ 5.127	5.127
900			Gospodarka komunalna i ochrona środowiska	239.110		239.110
	90006		Ochrona gleby i wód podziemnych	239.110		239.110
		6260	Dotacje otrzymane z funduszy celowych na finansowanie lub dofinansowanie kosztów realizacji inwestycji i zakupów inwestycyjnych jednostek sektora finansów publicznych	239.110		239.110
921			Kultura i ochrona dziedzictwa narodowego	603.000		603.000
	92105		Pozostałe zadania w zakresie kultury	9.000		9.000
		0960	Otrzymane spadki, zapisy i darowizny w postaci pieniężnej	9.000		9.000
	92106		Teatry dramatyczne i lalkowe	30.000		30.000
		2710	Wpływy z tytułu pomocy finansowej udzielanej między jednostkami samorządu terytorialnego na dofinansowanie własnych zadań bieżących	30.000		30.000
	92113		Centra kultury i sztuki	51.000		51.000
		2710	Wpływy z tytułu pomocy finansowej udzielanej między jednostkami samorządu terytorialnego na dofinansowanie własnych zadań bieżących	51.000		51.000
	92118		Muzea	123.000		123.000
		2710	Wpływy z tytułu pomocy finansowej udzielanej między jednostkami samorządu terytorialnego na dofinansowanie własnych zadań bieżących	123.000		123.000
	92195		Pozostała działalność	390.000		390.000
		2990	Dotacje celowe otrzymane ze środków specjalnych na finansowanie lub dofinansowanie zadań zleconych z zakresu działalności bieżącej	390.000		390.000
Dotacje celowe otrzymane z budżetu państwa na zadania z zakresu administracji rządowej oraz inne zadania zlecone ustawami realizowane przez samorząd województwa				41.654.035		41.654.035
010			Rolnictwo i łowiectwo	19.643.100		19.643.100
	01008		Melioracje wodne	15.918.000		15.918.000
		2210	Dotacje celowe otrzymane z budżetu państwa na zadania bieżące z zakresu administracji rządowej oraz inne zadania zlecone ustawami realizowane przez samorząd województwa	5.990.000		5.990.000
		6510	Dotacje celowe otrzymane z budżetu państwa na inwestycje i zakupy inwestycyjne z zakresu administracji rządowej oraz inne zadania zlecone ustawami realizowane przez samorząd województwa	9.928.000		9.928.000
	01078		Usuwanie skutków klęsk żywiołowych	3.725.100		3.725.100

		6510	Dotacje celowe otrzymane z budżetu państwa na inwestycje i zakupy inwestycyjne z zakresu administracji rządowej oraz inne zadania zlecone ustawami realizowane przez samorząd województwa	3.725.100		3.725.100
600			Transport i łączność	4.085.544		4.085.544
	60003		Krajowe pasażerskie przewozy autobusowe	4.085.544		4.085.544
		2210	Dotacje celowe otrzymane z budżetu państwa na zadania bieżące z zakresu administracji rządowej oraz inne zadania zlecone ustawami realizowane przez samorząd województwa	4.085.544		4.085.544
710			Działalność usługowa	488.000		488.000
	71013		Prace geodezyjne i kartograficzne (nie inwestycyjne)	488.000		488.000
		2210	Dotacje celowe otrzymane z budżetu państwa na zadania bieżące z zakresu administracji rządowej oraz inne zadania zlecone ustawami realizowane przez samorząd województwa	488.000		488.000
851			Ochrona zdrowia	9.213.891		9.213.891
	85156		Składki na ubezpieczenia zdrowotne oraz świadczenia dla osób nieobjętych obowiązkiem ubezpieczenia zdrowotnego	3.000		3.000
		2210	Dotacje celowe otrzymane z budżetu państwa na zadania bieżące z zakresu administracji rządowej oraz inne zadania zlecone ustawami realizowane przez samorząd województwa	3.000		3.000
	85157		Staże i specjalizacje medyczne	9.210.891		9.210.891
		0900	Odsetki od dotacji wykorzystanych niezgodnie z przeznaczeniem lub pobranych w nadmiernej wysokości	16		16
		2210	Dotacje celowe otrzymane z budżetu państwa na zadania bieżące z zakresu administracji rządowej oraz inne zadania zlecone ustawami realizowane przez samorząd województwa	9.159.774		9.159.774
		2910	Wpływy ze zwrotów dotacji wykorzystanych niezgodnie z przeznaczeniem lub pobranych w nadmiernej wysokości	51.101		51.101
852			Pomoc społeczna	33.500		33.500
	85212		Świadczenia rodzinne oraz składki na ubezpieczenia emerytalne i rentowe z ubezpieczenia społecznego	33.500		33.500
		2210	Dotacje celowe otrzymane z budżetu państwa na zadania bieżące z zakresu administracji rządowej oraz inne zadania zlecone ustawami realizowane przez samorząd województwa	28.500		28.500
		6510	Dotacje celowe otrzymane z budżetu państwa na inwestycje i zakupy inwestycyjne z zakresu administracji rządowej oraz mnę zadania zlecone ustawami realizowane przez samorząd województwa	5.000		5.000
853			Pozostałe zadania w zakresie polityki społecznej	8.190.000		8.190.000
	85332		Wojewódzkie urzędy pracy	8.190.000		8.190.000
		2210	Dotacje celowe otrzymane z budżetu państwa na zadania bieżące z zakresu administracji rządowej oraz inne zadania zlecone ustawami realizowane przez samorząd województwa	8.190.000		8.190.000

WYDATKI BUDŻETU WOJEWÓDZTWA WIELKOPOLSKIEGO NA 2004 ROK

Dział	Rozdział	Wyszczególnienie	Plan na 2004 r.	Zwiększenie Zmniejszenia	Plan na 2004 r. po zmianach	w tym:	
						Wydatki bieżące	Wydatki majątkowe
		Wydatki ogółem	346.794.060	+ 3.245.347	350.039.407	285.873.377	64.166.030
010		Rolnictwo i łowiectwo	16.706.589	+ 70.000	16.776.589	12.209.589	4.567.000
	01006	Zarządy melioracji i urządzeń wodnych	12.119.589		12.119.589	12.019.589	100.000
	01008	Melioracje wodne	4.397.000	+70.000	4.467.000		4.467.000
	01095	Pozostała działalność	190.000		190.000	190.000	
600		Transport i łączność	117.013.678	+1.500.000	118.513.678	85.863.507	32.650.171
	60001	Krajowe pasażerskie przewozy kolejowe	27.055.000		27.055.000	25.517.000	1.538.000
	60003	Krajowe pasażerskie przewozy autobusowe	31.366.000		31.366.000	31.366.000	
	60013	Drogi publiczne wojewódzkie	58.092.678	+ 1.500.000	59.592.678	28.980.507	30.612.171
	60014	Drogi publiczne powiatowe	220.000		220.000		220.000
	60016	Drogi publiczne gminne	280.000		280.000		280.000
630		Turystyka	739.970		739.970	739.970	0
	63003	Zadania w zakresie upowszechniania turystyki	714.970		714.970	714.970	
	63095	Pozostała działalność	25.000		25.000	25.000	
700		Gospodarka mieszkaniowa	344.156		344.156	344.156	0
	70005	Gospodarka gruntami i nieruchomościami	344.156		344.156	344.156	0
710		Działalność usługowa	3.063.366		3.063.366	3.063.366	0
	71003	Biura planowania przestrzennego	2.731.808		2.731.808	2.731.808	0
	71013	Prace geodezyjne i kartograficzne (nie inwestycyjne)	331.558		331.558	331.558	0
750		Administracja publiczna	29.094.837	+17.500	29.112.337	25.920.337	3.192.000
	75017	Samorządowe sejmiki województw	1.140.004		1.140.004	1.140.004	
	75018	Urzędy marszałkowskie	27.129.833	+ 17.500	27.147.333	24.170.333	2.977.000
	75095	Pozostała działalność	825.000		825.000	610.000	215.000
754		Bezpieczeństwo publiczne i ochrona przeciwpożarowa	437.000		437.000	137.000	300.000
	75404	Komendy wojewódzkie Policji	100.000		100.000	0	100.000
	75410	Komendy wojewódzkie Państwowej Straży Pożarnej	200.000		200.000		200.000
	75415	Zadania ratownictwa górskiego i wodnego	137.000		137.000	137.000	
757		Obsługa długu publicznego	5.224.740		5.224.740	5.224.740	0
	75702	Obsługa papierów wartościowych, kredytów i pożyczek jednostek samorządu terytorialnego	5.224.740		5.224.740	5.224.740	
758		Różne rozliczenia	1.715.858		1.715.858	1.215.858	500.000
	75814	Różne rozliczenia finansowe	145.000		145.000	145.000	
	75818	Rezerwy ogólne i celowe	1.570.858		1.570.858	1.070.858	500.000
		- rezerwa ogólna	1.070.858		1.070.858	1.070.858	
		-rezerwa celowa	500.000		500.000		500.000
801		Oświata i wychowanie	33.719.584		33.719.584	33.062.233	657.351
	80130	Szkoły zawodowe	16.703.361		16.703.361	16.435.510	267.851
	80141	Zakłady kształcenia nauczycieli	4.366.205		4.366.205	4.256.705	109.500
	80146	Dokształcanie i doskonalenie nauczycieli	5.393.975		5.393.975	5.113.975	280.000
	80147	Biblioteki pedagogiczne	6.823.552		6.823.552	6.823.552	

	80195	Pozostała działalność	432.491		432.491	432.491	
803		Szkoły i wyższe	300.000		300.000	300.000	
	80395	Pozostała działalność	300.000		300.000	300.000	
851		Ochrona zdrowia	8.659.426	+ 1.565.220	10.224.646.	7.588.096	2.636.550
	85111	Szpitale ogólne	7.343	+ 1.565.220	1.572.563	7.343	1.565.220
	85148	Medycyna pracy	5.041.000		5.041.000	5.041.000	
	85149	Programy polityki zdrowotnej	714.840		714.840	714.840	
	85154	Przeciwdziałanie alkoholizmowi	2.084.913		2.084.913	1.824.913	260.000
	85195	Pozostała działalność	811.330		811.330	0	811.330
852		Pomoc społeczna	2.027.062		2.027.062	1.954.062	73.000
	85217	Regionalne ośrodki polityki społecznej	1.427.062		1.427.062	1.354.062	73.000
	85295	Pozostała działalność	600.000		600.000	600.000	
853		Pozostałe zadania w zakresie polityki społecznej	4.437.820	+87.500	4.525.320	4.525.320	0
	85332	Wojewódzkie urzędy pracy	4.437.820	+85.470 +2.030	4.525.320	4.525.320	0
854		Edukacyjna opieka wychowawcza	3.961.064	+5.127	3.966.191	3.966.191	0
	85410	Internaty i bursy szkolne	2.920.964		2.920.964	2.920.964	0
	85415	Pomoc materialna dla uczniów	1.038.100	+5.127	1.043.227	1.043.227	
	85446	Dokształcanie i doskonalenie nauczycieli	2.000		2.000	2.000	
900		Gospodarka komunalna i ochrona środowiska	1.682.241		1.682.241	1.110.383	571.858
	90006	Ochrona gleby i wód podziemnych	36.9117		369.117		369.117
	90019	Wpływy i wydatki związane z gromadzeniem środków z opłat i kar za korzystanie ze środowiska	1.290.341		1.290.341	1.087.600	202.741
	90020	Wpływy i wydatki związane z gromadzeniem środków z opłat produktowch	22.783		22.783	2.2783	
921		Kultura i ochrona dziedzictwa narodowego	69.647.634		69.647.634	64.412.634	5.235.000
	92105	Pozostałe zadania w zakresie kultury	1.309.000		1.309.000	1.309.000	
	92106	Teatry dramatyczne i lalkowe	13.449.105		13.449.105	12.949.105	500.000
	92107	Teatry muzyczne, opery, operetki	16.750.000		16.750.000	15.250.000	1.500.000
	92108	Filharmonie, orkiestry, chóry i kapele	6.094.000		6.094.000	6.094.000	
	92113	Centra kultury i sztuki	5.621.000		5.621.000	5.486.000	135.000
	92114	Pozostałe instytucje kultury	1.885.000		1.885.000	1.885.000	
	92116	Biblioteki	4.969.000		4.969.000	4.969.000	
	92118	Muzea	17.420.529		17.420.529	14.320.529	3.100.000
	92120	Ochrona i konserwacja zabytków	950.000		950.000	950.000	
	92195	Pozostała działalność	1.200.000		1.200.000	1.200.000	
926		kultura fizyczna i sport	6.365.000		6.365.000	6.240.000	125.000
	92605	Zadania w zakresie kultury fizycznej i sportu	6.159.000		6.159.000	6.034.000	125.000
	92695	Pozostała działalność	206.000		206.000	206.000	
Zadania z zakresu administracji rządowej oraz inne zadania zlecone ustawami realizowane przez samorząd województwa			41.654.035		41.654.035	27.995.935	13.658.100
010600		Rolnictwo i łowiectwo	19.643.100		19.643.100	5.990.000	13.653.100
	01008	Melioracje wodne	15.918.000		15.918.000	5.990.000	9.928.000
	01078	Usuwanie skutków klęsk żywiołowych	3.725.100		3.725.100		3.725.100
		Transport i łączność	4.085.544		4.085.544	4.085.544	
	60003	Krajowe pasażerskie przewozy autobusowe	4.085.544		4.085.544	4.085.544	
710		Działalność usługowa	488.000		488.000	488.000	0
	71013	Prace geodezyjne i kartograficzne (nie inwestycyjne)	488.000		488.000	488.000	
851		Ochrona zdrowia	9.213.891		9.213.891	9.213.891	0

	85156	Składki na ubezpieczenie zdrowotne oraz świadczenia dla osób nieobjętych obowiązkiem ubezpieczenia zdrowotnego	3.000		3.000	3.000	
	85157	Staże i specjalizacje medyczne	9.210.891		9.210.891	9.210.891	
852		Pomoc społeczna	33.500		33.500	28.500	5.000
	85212	Świadczenia rodzinne oraz składki na ubezpieczenie emerytalne i rentowe z ubezpieczenia społecznego	33.500		33.500	28.500	5.000
853		Pozostałe zadania w zakresie polityki społecznej	8.190.000		8.190.000	8.190.000	0
	85332	Wojewódzkie urzędy pracy	8.190.000		8.190.000	8.190.000	

Załącznik Nr 2a
do Uchwały Nr XXIII/341/04
Sejmiku Województwa Wielkopolskiego
z dnia 28 czerwca 2004 r

WYDATKI BUDŻETU WOJEWÓDZTWA WIELKOPOLSKIEGO NA 2004 ROK

Dział	Rozdział	§	Wyszczególnienie	Plan na rok	Zwiększenia Zmniejszenia	Plan na 2004 rok po zmianach	w tym:	
							Wydatki bieżące	Wydatki majątkowe
			Wydatki ogółem	346.794.060	+ 3.245.347	350.039.407	285.873.377	64.166.030
010			Rolnictwo i łowiectwo	16.706.589	+ 70.000	16.776.589	12.209.589	4.567.000
	01006		Zarządy melioracji i urządzeń wodnych	12.119.589		12.119.589	12.019.589	100.000
		4010, 4040, 4110, 4120	wynagrodzenia i pochodne od wynagrodzeń	9.805.492		9.805.492	9.805.492	
		-	pozostałe wydatki bieżące	2.214.097		2.214.097	2.214.097	
		6060	wydatki na zakupy inwestycyjne jednostek budżetowych	100.000		100.000		100.000
	01008		Melioracje wodne	4.397.000	+ 70.000	4.467.000		4.467.000
		6050	wydatki inwestycyjne jednostek budżetowych	4.397.000	+ 70.000	4.467.000		4.467.000
	01095		Pozostała działalność	190.000		190.000	190.000	
		-	pozostałe wydatki bieżące	150.000		150.000	150.000	
		2820	Dotacja celowa z budżetu na finansowanie lub dofinansowanie zadań zleconych do realizacji stowarzyszeniom	40.000		40.000	40.000	
600			Transport i łączność	117.013.678	+ 1.500.000	118.513.678	85.863.507	32.650.171
	60001		Krajowe pasażerskie przewozy kolejowe	27.055.000		27.055.000	25.517.000	1.538.000
		2580	Dotacja podmiotowa z budżetu dla jednostek niezaliczanych do sektora finansów publicznych	25.296.000		25.296.000	25.296.000	
		6060	wydatki na zakupy inwestycyjne jednostek budżetowych	1.538.000		1.538.000		1.538.000
		-	pozostałe wydatki bieżące	221.000		221.000	221.000	
	60003		Krajowe pasażerskie przewozy autobusowe	31.366.000		31.366.000	31.366.000	
		2630	Dotacja przedmiotowa z budżetu dla jednostek niezaliczanych do sektora finansów publicznych	31.366.000		31.366.000	31.366.000	
	60013		Drogi publiczne wojewódzkie	58.092.678	+1.500.000	59.592.678	28.980.507	30.612.171
		4010, 4040, 4110, 4120	wynagrodzenia i pochodne od wynagrodzeń	9.627.593		9.627.593	9.627.593	
		-	pozostałe wydatki bieżące, w tym:	19.352.914		19.352.914	19.352.914	

		bieżące utrzymanie dróg i mostów	15.786.449		15.786.449	15.786.449	
	6050	wydatki inwestycyjne jednostek budżetowych	29.102.171	+ 1.500.000	30.602.171		30.602.171
	6060	wydatki na zakupy inwestycyjne jednostek budżetowych	10.000		10.000		10.000
60014		Drogi publiczne powiatowe	220.000		220.000	0	220.000
	6300	Wydatki na pomoc finansową udzielaną między jednostkami samorządu terytorialnego na dofinansowanie własnych zadań inwestycyjnych i zakupów inwestycyjnych	220.000		220.000		220.000
	60016	Drogi publiczne gminne	280.000		280.000	0	280.000
	6300	Wydatki na pomoc finansową udzielaną między jednostkami samorządu terytorialnego na dofinansowanie własnych zadań inwestycyjnych i zakupów inwestycyjnych	280.000		280.000		280.000
630		Turystyka	739.970		739.970	739.970	0
	63003	Zadania w zakresie upowszechniania turystyki	714.970		714.970	714.970	
	2810	Dotacja celowa z budżetu na finansowanie lub dofinansowanie zadań zleconych do realizacji fundacjom	5.000		5.000	5.000	
	2820	Dotacja celowa z budżetu na finansowanie lub dofinansowanie zadań zleconych do realizacji stowarzyszeniom	709.970		709.970	709.970	
	63095	Pozostała działalność	25.000		25.000	25.000	
	-	pozostałe wydatki bieżące	25.000		25.000	25.000	
700		Gospodarka mieszkaniowa	344.156		344.156	344.156	0
	70005	Gospodarka gruntami i nieruchomościami	344.156		344.156	344.156	0
	-	pozostałe wydatki bieżące	344.156		344.156	344.156	
710		Działalność usługowa	3.063.366		3.063.366	3.063.366	
	71003	Biura planowania przestrzennego	2.731.808		2.731.808	2.731.808	
	4010, 4040, 4110 4120	wynagrodzenia i pochodne od wynagrodzeń	2.342.200		2.342.200	2.342.200	
	-	pozostałe wydatki bieżące	389.608		389.608	389.608	
	71013	Prace geodezyjne i kartograficzne (nie inwestycyjne)	331.558		331.558	331.558	
	-	pozostałe wydatki bieżące	331.558		331.558	331.558	
750		Administracja publiczna	29.094.837	+ 17.500	29.112.337	25.920.337	3.192.000
	75017	Samorządowe sejmiki województw	1.140.004		1.140.004	1.140.004	
	4010, 4040, 4110, 4120	wynagrodzenia i pochodne od wynagrodzeń	1.000		1.000	1.000	
	-	pozostałe wydatki bieżące	1.139.004		1.139.004	1.139.004	
	75018	Urzędy marszałkowskie	27.129.833	+ 17.500	27.147.333	24.170.333	2.977.000
		w tym:					
	4010, 4040, 4110, 4120	wynagrodzenia i pochodne od wynagrodzeń	15.668.500		15.668.500	15.668.500	
	-	pozostałe wydatki bieżące, w tym:	8.344.300	+ 17.500	8.361.800	8.361.800	
		na adaptację pomieszczeń na siedzibę Urzędu Marszałkowskiego	2.000.000		2.000.000	2.000.000	
	6050	wydatki inwestycyjne jednostek budżetowych, w tym:	1.350.000		1.350.000		1.350.000

			na adaptację pomieszczeń na siedzibę Urzędu Marszałkowskiego	1.000.000		1.000.000		1.000.000
		6060	wydatki na zakupy inwestycyjne jednostek budżetowych, w tym:	1.627.000		1.627.000		1.627.000
			na adaptację pomieszczeń na siedzibę Urzędu Marszałkowskiego	500.000		500.000		500.000
			Program RIS Innowacyjna Wielkopolska	140.033		140.033	140.033	
		4012, 4042, 4112, 4122	wynagrodzenia i pochodne od wynagrodzeń	28.573		28.573	28.573	
		.	pozostałe wydatki bieżące	111.460		111.460	111.460	
	75095		Pozostała działalność	825.000		825.000	610.000	215.000
		-	pozostałe wydatki bieżące	480.000		480.000	480.000	
		2660	Dotacja przedmiotowa z budżetu dla gospodarstwa pomocniczego	130.000		130.000	130.000	
		6210	Dotacje celowe z budżetu na finansowanie lub dofinansowanie kosztów realizacji inwestycji i zakupów inwestycyjnych zakładów budżetowych	215.000		215.000		215.000
754			Bezpieczeństwo publiczne i ochrona przeciwpożarowa	437.000		437.000	137.000	300.000
	75404		Komendy wojewódzkie Policji	100.000		100.000	0	100.000
		6150	Wpłaty jednostek na rzecz środków specjalnych na finansowanie lub dofinansowanie zadań inwestycyjnych	100.000		100.000		100.000
	75410		Komendy wojewódzkie Państwowej Straży Pożarnej	200.000		200.000		200.000
		6060	Wydatki na zakupy inwestycyjne jednostek budżetowych	200.000		200.000		200.000
	75415		Zadania ratownictwa górskiego i wodnego	137.000		137.000	137.000	
		2820	Dotacja celowa z budżetu na finansowanie lub dofinansowanie zadań zleconych do realizacji stowarzyszeniom	137.000		137.000	137.000	
757			Obsługa długu publicznego	5.224.740		5.224.740	5.224.740	-0
	75702		Obsługa papierów wartościowych, kredytów i pożyczek jednostek samorządu terytorialnego	5.224.740		5.224.740	5.224.740	0
		-	pozostałe wydatki bieżące	5.224.740		5.224.740	5.224.740	
758			Różne rozliczenia	1.715.858		1.715.858	1.215.858	500.000
	75814		Różne rozliczenia finansowe	145.000		145.000	145.000	0
		-	pozostałe wydatki bieżące	145.000		145.000	145.000	
	75818		Rezerwy ogólne i celowe	1.570.858		1.570.858	1.070.858	500.000
		4810	Rezerwy, w tym:	1.070.858		1.070.858	1.070.858	
			- rezerwa ogólna	1.070.858		1.070.858	1.070.858	
		6800	Rezerwy na inwestycje i zakupy inwestycyjne, w tym:	500.000		500.000		500.000
			- rezerwa celowa	500.000		500.000		500.000
801			Oświata i wychowanie	33.719.584		33.719.584	33.062.233	657.351
	80130		Szkoły zawodowe	16.703.361		16.703.361	16.435.510	267.851
		4010, 4040, 4110 4120	wynagrodzenia i pochodne od wynagrodzeń	13.692.998		13.692.998	13.692.998	
		-	pozostałe wydatki bieżące	2.742.512		2.742.512	2.742.512	
		6050	Wydatki inwestycyjne jednostek budżetowych	267.851		267.851		267.851

	80141		Zakłady kształcenia nauczycieli	4.366.205		4.366.205	4.256.705	109.500
		4010 4040 4110 4120	wynagrodzenia i pochodne od wynagrodzeń	3.696.613		3.696.613	3.696.613	
		-	pozostałe wydatki bieżące	560.092		560.092	560.092	
		6050	Wydatki inwestycyjne jednostek budżetowych	100.000		100.000		100.000
		6060	Wydatki na zakupy inwestycyjne jednostek budżetowych	9.500		9.500		9.500
	80146		Dokształcanie i doskonalenie nauczycieli	5.393.975		5.393.975	5.113.975	280.000
		4010 4040 4110 4120	wynagrodzenia i pochodne od wynagrodzeń	4.212.772		4.212.772	4.212.772	
		-	pozostałe wydatki bieżące	901.203		901.203	901.203	
		6050	Wydatki inwestycyjne jednostek budżetowych	280.000		280.000		280.000
	80147		Biblioteki pedagogiczne	6.823.552		6.823.552	6.823.552	
		4010 4040 4110 4120	wynagrodzenia i pochodne od wynagrodzeń	5.587.625		5.587.625	5.587.625	
		-	pozostałe wydatki bieżące	1.235.927		1.235.927	1.235.927	
	80195		Pozostała działalność	432.491		432.491	432.491	
		4010 4040 4110 4120	wynagrodzenia i pochodne od wynagrodzeń	219.653		219.653	219.653	
		-	pozostałe wydatki bieżące	212.838		212.838	212.838	
803			Szkolnictwo wyższe	300.000		300.000	300.000	
	80395		Pozostała działalność	300.000		300.000	300.000	
		2520	Dotacja podmiotowa z budżetu dla szkoły wyższej	300.000		300.000	300.000	
851			Ochrona zdrowia	8.659.426	+ 1.565.220	10.224.646	7.588.096	2.636.550
	85111		Szpitala ogólne	7.343	+ 1.565.220	1.572.563	7.343	1.565.220
		-	pozostałe wydatki bieżące	7.343		7.343	7.343	
		6220	Dotacje celowe z budżetu na finansowanie lub dofinansowanie kosztów realizacji inwestycji i zakupów inwestycyjnych innych jednostek sektora finansów publicznych w tym:	0	+ 1.565.220	1.565.220		1.565.220
			Wielkopolskie Centrum Onkologii	0	+ 1.565.220	1.565.200		1.565.200
	85148		Medycyna pracy	5.041.000		5.041.000	5.041.000	
		2560	Dotacja podmiotowa z budżetu dla samodzielnego publicznego zakładu opieki zdrowotnej	5.041.000		5.041.000	5.041.000	
	85149		Programy polityki zdrowotnej	714.840		714.840	714.840	
		2560	Dotacja podmiotowa z budżetu dla samodzielnego publicznego zakładu opieki zdrowotnej	700.000		700.000	700.000	
		-	pozostałe wydatki bieżące	14.840		14.840	14.840	
	85154		Przeciwdziałanie alkoholizmowi	2.084.913		2.084.913	1.824.913	260.000
		2320	Dotacje celowe przekazane dla powiatu na zadania bieżące realizowane na podstawie porozumień (umów) między jednostkami samorządu terytorialnego	50.000		50.000	50.000	
		2560	Dotacja podmiotowa z budżetu dla samodzielnego publicznego zakładu opieki zdrowotnej	18.878		18.878	18.878	

		2810	Dotacja celowa z budżetu na finansowanie lub dofinansowanie zadań zleconych do realizacji fundacjom	50.000		50.000	50.000	
		2820	Dotacja celowa z budżetu na Finansowanie lub dofinansowanie zadań zleconych do realizacji stowarzyszeniom	50.000		50.000	50.000	
		2830	Dotacja celowa z budżetu na finansowanie lub dofinansowanie zadań zleconych do realizacji pozostałym jednostkom niezaliczanym do sektora finansów publicznych	50.000		50.000	50.000	
		-	pozostałe wydatki bieżące	1.606.035		1.606.035	1.606.035	
		6220	Dotacje celowe z budżetu na finansowanie lub dofinansowanie kosztów realizacji inwestycji i zakupów inwestycyjnych innych jednostek sektora finansów publicznych	160.000		160.000		160.000
		6620	Dotacje celowe przekazane dla powiatu na inwestycje i zakupy inwestycyjne realizowane na podstawie porozumień (umów) między jednostkami samorządu terytorialnego	50.000		50.000		50.000
		6060	Wydatki na zakupy inwestycyjne jednostek budżetowych	50.000		50.000		50.000
	85195		Pozostała działalność	811.330		811.330		811.330
		6220	Dotacje celowe z budżetu na finansowanie lub dofinansowanie kosztów realizacji inwestycji i zakupów inwestycyjnych innych jednostek sektora finansów publicznych	811.330		811.330		811.330
852			Pomoc społeczna	2.027.062		2.027.062	1.954.062	73.000
	85217		Regionalne ośrodki polityki społecznej	1.427.062		1.427.062	1.354.062	73.000
		4010 4040 4110 4120	wynagrodzenia i pochodne od wynagrodzeń	950.857		950.857	950.857	
		-	pozostałe wydatki bieżące	403.205		403.205	403.205	
		6060	Wydatki na zakupy inwestycyjne jednostek budżetowych	73.000		73.000		73.000
	85295		Pozostała działalność	600.000		600.000	600.000	
		2810	Dotacja celowa z budżetu na Finansowanie lub dofinansowanie zadań zleconych do realizacji fundacjom	45.500		45.500	45.500	
		2820	Dotacja celowa z budżetu na finansowanie lub dofinansowanie zadań zleconych do realizacji stowarzyszeniom	518.500		518.500	518.500	
		2830	Dotacja celowa z budżetu na finansowanie lub dofinansowanie zadań zleconych do realizacji pozostałym jednostkom niezaliczanym do sektora finansów publicznych	36.000		36.000	36.000	
853			Pozostałe zadania w zakresie polityki społecznej	4.437.820	+ 87.500	4.525.320	4.525.320	
	85332		Wojewódzkie urzędy pracy	4.437.820	+ 87.500	4.525.320	4.525.320	
		4010 4040 4110 4120	wynagrodzenia i pochodne od wynagrodzeń	3.521.949	+ 85.470	3.607.419	3.607.419	
		-	pozostałe wydatki bieżące	915.871	+ 2.030	917.901	917.901	
854			Edukacyjna opieka wychowawcza	3.961.064	+ 5.127	3.966.191	3.966.191	0
	85410		Internaty i bursy szkolne	2.920.964		2.920.964	2.920.964	

	4010 4040 4110 4120	wynagrodzenia i pochodne od wynagrodzeń	2.148.391		2.148.391	2.148.391	
	-	pozostałe wydatki bieżące	772.573		772.573	772.573	
85415		Pomoc materialna dla uczniów	1.038.100	+ 5.127	1.043.227	1.043.227	
	-	pozostałe wydatki bieżące	1.038.100	+ 5.127	1.043.227	1.043.227	
85446		Dokształcanie i doskonalenie nauczycieli	2.000		2.000	2.000	0
	-	pozostałe wydatki bieżące	2.000		2.000	2.000	
900		Gospodarka komunalna i ochrona środowiska	1.682.241		241	183	571.858
90006		Ochrona gleby i wód podziemnych	369.117		003.117		369.117
	6050	Wydatki inwestycyjne jednostek budżetowych	369.117		36.117		369.117
90019		Wpływy i wydatki związane z gromadzeniem środków z opłat i kar za korzystanie ze środowiska	1.290.341		1.290.341	1.087.600	202.741
	4010 4040 4110 4120	wynagrodzenia i pochodne od wynagrodzeń	297.600		297.600	297.600	
	-	pozostałe wydatki bieżące	790.000		790.000	790.000	
	6060	Wydatki na zakupy inwestycyjne jednostek budżetowych	202.741		202.741		202.741
90020		Wpływy i wydatki związane z gromadzeniem środków z opłat produktowych	22.783		22.783	22.783	
	4010 4040 4110 4120	wynagrodzenia i pochodne od wynagrodzeń	22.783		22.783	22.783	
921		Kultura i ochrona dziedzictwa narodowego	69.647.634		69.647.634	64.412.634	5.235.000
92105		Pozostałe zadania w zakresie kultury	1.309.000		1.309.000	1.309.000	0
	2810	Dotacja celowa z budżetu na finansowanie lub dofinansowanie zadań zleconych do realizacji fundacjom	209.000		209.000	209.000	
	2820	Dotacja celowa z budżetu na finansowanie lub dofinansowanie zadań zleconych do realizacji stowarzyszeniom	800.000		800.000	800.000	
	2830	Dotacja celowa z budżetu na finansowanie lub dofinansowanie zadań zleconych do realizacji pozostałym jednostkom niezaliczanym do sektora finansów publicznych	300.000		300.000	300.000	
92106		Teatry dramatyczne i lalkowe	13.449.105		13.449.105	12.949.105	500.000
	2550	Dotacja podmiotowa z budżetu dla instytucji kultury	12.949.105		12.949.105	12.949.105	
	6220	Dotacje celowe z budżetu na finansowanie lub dofinansowanie kosztów realizacji inwestycji i zakupów inwestycyjnych innych jednostek sektora finansów publicznych	500.000		500.000		500.000
92107		Teatry muzyczne, opery, operetki	16.750.000		16.750.000	15.250.000	1.500.000
	2550	Dotacja podmiotowa z budżetu dla instytucji kultury	15.250.000		15.250.000	15.250.000	
	6220	Dotacje celowe z budżetu na finansowanie lub dofinansowanie kosztów realizacji inwestycji i zakupów inwestycyjnych innych jednostek sektora finansów publicznych	1.500.000		1.500.000		1.500.000
92108		Filharmonie, orkiestry chóry i kapele	6.094.000		6.094.000	6.094.000	
	2550	Dotacja podmiotowa z budżetu dla instytucji kultury	6.094.000		6.094.000	6.094.000	

	92113		Centra kultury i sztuki	5.621.000	0	5.621.000	5.486.000	135.000
		2550	Dotacja podmiotowa z budżetu dla instytucji kultury	5.336.000	+ 150.000	5.486.000	5.486.000	
		6220	Dotacje celowe z budżetu na finansowanie lub dofinansowanie kosztów realizacji inwestycji i zakupów inwestycyjnych innych jednostek sektora finansów publicznych	285.000	-150.000	135.000		135.000
	92114		Pozostałe instytucje kultury	1.885.000		1.885.000	1.885.000	
		2550	Dotacja podmiotowa z budżetu dla instytucji kultury	1.885.000		1.885.000	1.885.000	
	92116		Biblioteki	4.969.000		4.969.000	4.969.000	
		2550	Dotacja podmiotowa z budżetu dla instytucji kultury	4.969.000		4.969.000	4.969.000	
	92118		Muzea	17.420.529		17.420.529	14.320.529	3.100.000
		2550	Dotacja podmiotowa z budżetu dla instytucji kultury	14.320.529		14.320.529	14.320.529	
		6220	Dotacje celowe z budżetu na finansowanie lub dofinansowanie kosztów realizacji inwestycji i zakupów inwestycyjnych innych jednostek sektora finansów publicznych	3.100.000		3.100.000		3.100.000
	92120		Ochrona i konserwacja zabytków	950.000		950.000	950.000	
		2820	Dotacja celowa z budżetu na finansowanie lub dofinansowanie zadań zleconych do realizacji stowarzyszeniom	100.000		100.000	100.000	
		2830	Dotacja celowa z budżetu na finansowanie lub dofinansowanie zadań zleconych do realizacji pozostałym jednostkom niezaliczanym do sektora finansów publicznych	850.000		850.000	850.000	
	92195		Pozostała działalność	1.200.000		1.200.000	1.200.000	
		-	pozostałe wydatki bieżące	1.200.000		1.200.000	1.200.000	
926			Kultura fizyczna i sport	6.365.000		6.365.000	6.240.000	125.000
	92605		Zadania w zakresie kultury fizycznej i sportu	6.159.000		6.159.000	6.034.000	125.000
		2710	Wydatki na pomoc finansową udzielaną między jednostkami samorządu terytorialnego na dofinansowanie własnych zadań bieżących	300.000		300.000	300.000	
		2810	Dotacja celowa z budżetu na finansowanie lub dofinansowanie zadań zleconych do realizacji fundacjom	15.000		15.000	15.000	
		2820	Dotacja celowa z budżetu na finansowanie lub dofinansowanie zadań zleconych do realizacji stowarzyszeniom	5.719.000		5.719.000	5.719.000	
		6300	Wydatki na pomoc finansową udzielaną między jednostkami samorządu terytorialnego na dofinansowanie własnych zadań inwestycyjnych i zakupów inwestycyjnych	125.000		125.000		125.000
	92695		Pozostała działalność	206.000		206.000	206.000	
		-	pozostałe wydatki bieżące	206.000		206.000	206.000	
Zadania z zakresu administracji rządowej oraz inne zadania zlecone ustawami realizowane przez samorząd województwa				41.654.035		41.654.035	27.995.935	13.658.100
010			Rolnictwo i łowiectwo	19.643.100		19.643.100	5.990.000	13.653.100
	01008		Melioracje wodne	15.918.000		15.918.000	5.990.000	9.928.000
		-	pozostałe wydatki bieżące	5.990.000		5.990.000	5.990.000	
		6050	Wydatki inwestycyjne jednostek budżetowych	9.928.000		9.928.000		9.928.000
	01078		Usuwanie skutków klęsk żywiołowych	3.725.100		3.725.100		3.725.100
		6050	Wydatki inwestycyjne jednostek budżetowych	3.725.100		3.725.100		3.725.100

600			Transport i łączność	4.085.544		4.085.544	4.085.544	
	60003		Krajowe pasażerskie przewozy autobusowe	4.085.544		4.085.544	4.085.544	
		2630	Dotacja przedmiotowa z budżetu dla jednostek niezaliczanych do sektora finansów publicznych	4.085.544		4.085.544	4.085.544	
710			Działalność usługowa	488.000		488.000	488.000	
	71013		Prace geodezyjne i kartograficzne (nie inwestycyjne)	488.000		488.000	488.000	
		-	pozostałe wydatki bieżące	488.000		488.000	488.000	
851			Ochrona zdrowia	9.213.891		9.213.891	9.213.891	
	85156		Składki na ubezpieczenie zdrowotne oraz świadczenia dla osób nieobjętych obowiązkiem ubezpieczenia zdrowotnego	3.000		3.000	3.000	
		-	pozostałe wydatki bieżące	3.000		3.000	3.000	
	85157		Staże i specjalizacje medyczne	9.210.891		9.210.891	9.210.891	
		-	pozostałe wydatki bieżące	51.117		51.117	51.117	
		2560	Dotacja podmiotowa z budżetu dla samodzielnego publicznego zakładu opieki zdrowotnej	5.837.757		5.837.757	5.837.757	
		2570	Dotacja podmiotowa z budżetu dla pozostałych jednostek sektora finansów publicznych	1.650.500		1.650.500	1.650.500	
		2580	Dotacja podmiotowa z budżetu dla jednostek niezaliczanych do sektora finansów publicznych	1.671.517		1.671.517	1.671.517	
852			Pomoc społeczna	33.500		33.500	28.500	
	85212		Świadczenia rodzinne oraz składki na ubezpieczenia emerytalne i rentowe z ubezpieczenia społecznego	33.500		33.500	28.500	5.000
		4010, 4040, 4110, 4120	wynagrodzenia i pochodne od wynagrodzeń	16.588		16.588	16.588	
		-	pozostałe wydatki bieżące	11.912		11.912	11.912	
		6060	Wydatki na zakupy inwestycyjne jednostek budżetowych	5.000		5.000		5.000
853			Pozostałe zadania w zakresie polityki społecznej	8.190.000	-	8.190.000	8.190.000	
	85332		Wojewódzkie urzędy pracy	8.190.000		8.190.000	8.190.000	
		4010, 4040, 4110, 4120	wynagrodzenia i pochodne od wynagrodzeń	192.024		192.024	192.024	
		-	pozostałe wydatki bieżące	7.997.976		7.997.976	7.997.976	

Załącznik Nr 3
do Uchwały NrXXII/341/04
Sejmiku Województwa Wielkopolskiego
z dnia 28 czerwca 2004 r.

PRZYCHODY I ROZCHODY ZWIĄZANE Z FINANSOWANIEM DEFICYTU BUDŻETOWEGO W 2004 ROKU

§	Wyszczególnienie	Kwota	Zmniejszenia Zwiększenia	Kwota
Przychody ogółem		19.857.204	+ 1.565.220	21.422.424
952	Przychody z zaciągniętych pożyczek i kredytów na rynku krajowym	13.030.000	+ 1.565.220	14.595.220
955	Przychody z tytułu innych rozliczeń krajowych	6.827.204		6.827.204
Rozchody ogółem		6.284.364		6.284.364
982	Wykup innych papierów wartościowych	2.200.000		2.200.000
992	Spląty otrzymanych krajowych pożyczek i kredytów	4 084.364		4.084.364

Załącznik Nr.5
do Uchwały NrXXIII/341/04
Sejmiku Województwa Wielkopolskiego
z dnia 28 czerwca 2004 r.

PLAN DOTACJI DLA INSTYTUCJI KULTURY W 2004 ROKU

Dział	Rozdział	Nazwa jednostki	Dotacje na 2004 rok	
				w tym: na inwestycje
921		Kultura i sztuka	66.188.634	5.235.000
	92106	Teatry dramatyczne i lalkowe	13.449.105	500.000
		Teatr Nowy w Poznaniu w Kaliszu	6.289.105	500.000
		Teatr im. AL Fredry w Gnieźnie	2.763.000	
		Teatr im. W. Bogusławskiego w Kaliszu	4.397.000	
	92107	Teatry muzyczne, opery i operetki	16.750.000	1.500.000
		Teatr im. St. Moniuszki w Poznaniu	16.750.000	1.500.000
	92108	Filharmonie, orkiestry, chóry i kapele	6.094.000	0
		Filharmonia Poznańska im. T. Szeligowskiego w Poznaniu	6.094.000	
	92113	Centra kultury i sztuki	5.621.000	135.000
		Centrum Kultury i Sztuki w Kaliszu	3.004.000	135.000
		Centrum Kultury i Sztuki w Lesznie	1.120.000	0
		Centrum Kultury i Sztuki w Koninie	1.497.000	
	92114	Pozostałe instytucje kultury	1.885.000	0
		Polski Teatr Tańca w Poznaniu	1.885.000	
		Instytucja Filmowa „Film-Art.” w Poznaniu	0	
	92116	Biblioteki	4.969.000	0
		Wojewódzka Biblioteka Publiczna i Centrum Animacji Kultury w Poznaniu	4.969.000	
	92118	Muzea	17.420.529	3.100.000
		Muzeum Pierwszych Piastów na Lednicy	2.864.000	100.000
		Muzeum Początków Państwa Polskiego w Gnieźnie	1.970.000	
		Muzeum Martyrologiczne w Żabikowie	506.000	150.000
		Muzeum Okręgowe Ziemi Kaliskiej w Kaliszu	1.578.000	
		Muzeum Okręgowe w Koninie	1.996.000	300.000
		Muzeum Okręgowe w Lesznie	1.260.829	50.000
		Muzeum Okręgowe w Pile	1.273.000	
		Muzeum Narodowe Rolnictwa i Przemysłu Rolno- Spożywczego w Szreniawie	3.003.000	
		Muzeum - Dobrzyca	2.969.700	2.500.000

PLAN PRZYCHODÓW I WYDATKÓW GOSPODARSTW POMOCNICZYCH W 2004 ROKU

Dział	Rozdział	Nazwa jednostki	Plan budżetowy na rok 2004					
			Stan środków obrotowych na początek roku	Przychody		Wydatki		Stan środków obrotowych na koniec roku
					w tym: dotacje		w tym wpłata z zysku do budżetu	
010	01097	Wielkopolski Zarząd Melioracji i Urządzeń Wodnych Gospodarstwo pomocnicze "Rolwod" w Koninie	150.795	3.500.000	0	3.479.000	7.000	150.795
710	71012	Wojewódzki Ośrodek Dokumentacji Geodezyjnej i Kartograficznej	0	819.558	0	819.558	0	0
750	75097	Wielkopolskie Centrum Międzyregionalnej Współpracy Gospodarczej	0	680.000	130.000	680.000	0	0
Razem			150.795	4.999.558	130.000	4.978.558	7.000	150.795

PLAN PRZYCHODÓW I WYDATKÓW ŚRODKÓW SPECJALNYCH W 2004 ROKU

Dział	Rozdział	Nazwa jednostki	Plan na rok budżetowy 2004			
			Stan środków pieniężnych na początek roku	Przychody	Wydatki	Stan środków pieniężnych na koniec roku
010	01006	Wielkopolski Zarząd Melioracji i Urządzeń Wodnych	34.627	355.700	374.430	15.897
600	60013	Wielkopolski Zarząd Dróg Wojewódzkich	294.931	600.000	823.000	71.931
710	71003	Wielkopolskie Biuro Planowania Przestrzennego	43.083	20.000	20.000	43.083
853	85332	Wojewódzki Urząd Pracy	35.274	110.363	145.637	0
801		Razem	1.386.034	4.962.640	5.651.138	697.536
	80130	Razem	43.232	265.510	265.310	43.432
		Zespół Szkół Medycznych w Koninie	6.867	60.000	60.000	6.867
		Wielkopolskie Centrum Edukacji Medycznej w Poznaniu	5.840	30.000	30.000	5.840
		Szkoła Policealna Pracowników Służb Społecznych w Poznaniu	30.237	163.010	163.010	30.237
		Medyczne Studium Zawodowe w Rawiczu	288	2.500	2.300	488
		Zespół Szkół Leśnych w Goraju	0	10.000	10.000	0
	80141	Razem	206.822	197.750	398.576	5.996
		Nauczycielskie Kolegium Języków Obcych w Kaliszu	195.996	138.000	328.000	5.996
		Nauczycielskie Kolegium Języków Obcych w Lesznie	81	23.650	23.731	0

		Nauczycielskie Kolegium Języków Obcych w Lesznie	9.287	16.000	25.287	0
		Nauczycielskie Kolegium Języków Obcych we Wrześni	1.206	20.100	21.306	0
		Nauczycielskie Kolegium Języków Obcych we Wrześni	252	0	252	0
80147		Razem	12.539	469.930	480.442	2.027
		Publiczna Biblioteka Pedagogiczna w Kaliszu	2.086	82.450	84.536	0
		Publiczna Biblioteka Pedagogiczna w Kaliszu	1.408	42	1.450	0
		Publiczna Biblioteka Pedagogiczna w Koninie	6.593	140.000	146.000	593
		Publiczna Biblioteka Pedagogiczna w Lesznie	0	50.000	50.000	0
		Publiczna Biblioteka Pedagogiczna w Pile	1.329	40.032	41.161	200
		Publiczna Biblioteka Pedagogiczna w Pile	365	43.005	42.870	500
		Publiczna Biblioteka Pedagogiczna w Poznaniu	534	113.001	113.000	535
		Publiczna Biblioteka Pedagogiczna w Poznaniu	224	1.400	1.425	199
80146		Razem	1.108.381	3.315.050	3.796.810	626.621
		Ośrodek Doskonalenia Nauczycieli w Kaliszu	290.833	860.000	909.110	241.723
		Ośrodek Doskonalenia Nauczycieli w Koninie	13.393	613.000	624.700	1.693
		Ośrodek Kształcenia Ustawicznego Nauczycieli w Lesznie	6.448	200.050	203.600	2.898
		Ośrodek Doskonalenia Nauczycieli w Pile	310.270	382.000	546.400	145.870
		Ośrodek Doskonalenia Nauczycieli w Poznaniu	487.437	1.260.000	1.513.000	234.437
80195		Razem	15.060	714.400	710.000	19.460
		Ośrodek Doskonalenia Nauczycieli w Koninie, Ośrodek Szkoleniowy w Wąsoszach	15.060	714.400	710.000	19.460
854		Razem	235.545	1.250.807	1.308.668	177.684
85410		Razem	235.545	1.250.807	1.308.668	177.684
		Medyczne Studium Zawodowe w Gnieźnie	2.365	255.500	255.000	2.865
		Zespół Szkół Medycznych w Koninie	9.348	180.405	180.000	9.753
		Medyczne Studium Zawodowe w Kościanie	5.714	56.528	59.520	2.722
		Medyczne Studium Zawodowe w Ostrowie Wielkopolskim	2.444	156.674	158.348	770
		Wielkopolskie Centrum Edukacji Medycznej w Poznaniu	8.422	70.000	70.000	8.422
		Medyczne Studium Zawodowe w Rawiczu	663	35.000	34.200	1.463
		Zespół Szkół Leśnych w Goraju	206.589	496.700	551.600	151.689
		Razem	2.029.494	7.299.510	8.322.873	1.006.131

2411

POROZUMIENIE

Zawarte dnia 20 lipca 2004 roku w Poznaniu pomiędzy:
Wojewodą Wielkopolskim Panem Andrzejem Nowakowskim zwanym dalej Przekazującym

a Zarządem Powiatu Złotowskiego w imieniu którego działają:

1. Mirosław Jaskólski - Starosta Złotowski

oraz

2. Ryszard Gołowski - Wicestarosta Złotowski

zwanym dalej Przyjmującym następującej treści:

Na podstawie:

- art. 33 ustawy z dnia 5 czerwca 1998 r. o administracji rządowej w województwie (Dz.U. z 2001 r. Nr 80 poz. 872 ze zm.),
- art. 56 ust. 2 pkt 4 ustawy z dnia 5 czerwca 1998 r. o samorządzie powiatowym (Dz.U. z 2001 r. Nr 142 poz. 1592 ze zm.), art. 111 ust. 2 pkt 3 ustawy z 26 listopada 1998 r. o finansach publicznych (Dz.U. z 2003 r. Nr 15 poz. 148 ze zm.),
- §41 ust. 4 Rozporządzenia Ministra Finansów z 29 grudnia 2000 r. w sprawie szczegółowych zasad gospodarki finansowej jednostek budżetowych, zakładów budżetowych, gospodarstw pomocniczych jednostek budżetowych oraz szczegółowych zasad i terminów rocznych rozliczeń i wpłat do budżetu przez zakłady budżetowe i gospodarstwa pomocnicze jednostek budżetowych (Dz.U. 2000 r. Nr 122, poz. 1333),
- oraz stosownie do pisma Ministra Rolnictwa i Rozwoju Wsi Podsekretarza Stanu Pana Stanisława Kowalczyka z dnia 11.09.2003 roku nr PRor. 3113-27/0.

§1. Przekazujący, z części budżetowej której jest dysponentem przekazuje Przyjmującemu dotację przedmiotową w dziale 010 - Rolnictwo i łowiectwo, rozdziale 01017- Ochrona roślin §2120 w związku z wykonaniem zadania na rzecz rolnictwa określonego w §2.

§2. Dotacja przeznaczona jest na dofinansowanie badań opryskiwaczy wykonanych przez Zespół Szkół Technicznych w Gospodarce Żywnościowej, ul. Kieniewicza 35, 64-915 Jastrowie.

§3. Wysokość dotacji została określona na kwotę 15.000 zł. (słownie: piętnaście tysięcy złotych).

§4. 1. Przekazanie środków finansowych Przyjmującemu o których mowa w §3 nastąpi na podstawie przekazanego Przekazującemu przez Wojewódzkiego Inspektora Ochrony Roślin i Nasiennictwa wniosku sprawdzonego pod względem merytorycznym, formalnym i rachunkowym (sporządzonego wg wzoru nr 19 określonego w Rozporządzeniu Ministra Rolnictwa i Rozwoju Wsi z dnia 15 kwietnia 2004 r. w sprawie stawek dotacji przedmiotowych dla różnych podmiotów wykonujących zadania na rzecz rolnictwa Dz.U. z 2004 Nr 72 poz. 655).

2. Dotacja przekazana zostanie na rachunek bankowy Zarządu Powiatu w Banku PKO BP O/Piła nr 2110203844 0000110200097873.

§5. 1. Przyjmujący zobowiązuje się do wydatkowania dotacji zgodnie z celem o którym mowa w §2. Wykorzystanie dotacji niezgodnie z przeznaczeniem wyklucza prawo do ubiegania się o przyznanie dotacji przez kolejne trzy lata.

2. Niezgodne z przeznaczeniem wykorzystanie dotacji skutkuje obowiązkiem jej zwrotu wraz z odsetkami w wysokości określonej jak dla zaległości podatkowych naliczanych od dnia przekazania dotacji. Zwrot dotacji nastąpi na rachunek Wydziału Finansów i Budżetu Wielkopolskiego Urzędu Wojewódzkiego w Poznaniu.

3. Przyjmujący przekaże Przekazującemu potwierdzenie przekazania dotacji i podmiotowi określonemu w §2.

4. W ramach nadzoru nad realizacją powierzonych zadań Przekazujący ma prawo do wglądu do dokumentacji finansowej związanej z wydatkowaniem przyznaných środków.

§6. Przyjmujący oświadcza, iż wyraża zgodę na wykonywanie przez Przekazującego nadzoru nad realizacją powierzonych mu zadań.

§7. 1. Porozumienie jest zawarte na czas określony tj. do dnia 31.12.2004 r.

2. Porozumienie może być rozwiązane przez każdą ze stron z miesięcznym wypowiedzeniem.

3. Porozumienie może być rozwiązane bez zachowania terminu wypowiedzenia w przypadku niewykonania przez Przyjmującego zadania.

§8. Wszelkie zmiany niniejszego porozumienia wymagają formy pisemnej pod rygorem nieważności.

§9. Spory mogące powstać w związku z wykonywaniem niniejszego porozumienia, strony podają pod rozstrzygnięcie sądu właściwego ze względu na siedzibę Przekazującego.

§10. Porozumienie wchodzi w życie z dniem ogłoszenia w Dzienniku Urzędowym Województwa Wielkopolskiego.

§11. Porozumienie sporządza się w czterech jednobrzmiących egzemplarzach: po dwa dla każdej ze stron.

Przekazujący
Wojewoda Wielkopolski
(-) *Andrzej Nowakowski*

Przyjmujący
Starosta Złotowski
(-) *dr Mirosław Jaskólski*

Wicestarosta Złotowski
(-) *Ryszard Goławski*

Skarbnik Powiatu
(-) *Wioletta Góra*

2412

POROZUMIENIE

Zawarte dnia 20 lipca 2004 roku w Poznaniu pomiędzy:
Wojewodą Wielkopolskim Panem Andrzejem Nowakowskim zwanym dalej Przekazującym

a Zarządem Powiatu Ostrzeszowskiego w imieniu którego działają:

1. Wicestarosta Ostrzeszowski - *Zofia Witkowska*
oraz
2. Członek Zarządu Powiatu - *Mieczysław Matyszkiewicz*
zwanym dalej Przyjmującym następującej treści:

Na podstawie:

- art. 33 ustawy z dnia 5 czerwca 1998 r. o administracji rządowej w województwie (Dz.U. z 2001 r. Nr 80 poz. 872 ze zm.),
- art. 56 ust. 2 pkt 4 ustawy z dnia 5 czerwca 1998 r. o samorządzie powiatowym (Dz.U. z 2001 r. Nr 142 poz. 1592 ze zm.),
- art. 111 ust. 2 pkt 3 ustawy z 26 listopada 1998 r. o finansach publicznych (Dz.U. z 2003 r. Nr 15 poz. 148 ze zm.),
- §41 ust 4 Rozporządzenia Ministra Finansów z 29 grudnia 2000 r. w sprawie szczegółowych zasad gospodarki finansowej jednostek budżetowych, zakładów budżetowych, gospodarstw pomocniczych jednostek budżetowych oraz szczegółowych zasad i terminów rocznych rozliczeń i wpłat do budżetu przez zakłady budżetowe i gospodarstwa pomocnicze jednostek budżetowych (Dz.U. 2000 r. Nr 122, poz. 1333),

- oraz stosownie do pisma Ministra Rolnictwa i Rozwoju Wsi Podsekretarza Stanu Pana Stanisława Kowalczyka z dnia 11.09.2003 roku nr PRor. 3113-27/03.

§1. Przekazujący, z części budżetowej której jest dysponentem przekazuje Przyjmującemu dotację przedmiotową w dziale 010 - Rolnictwo i łowiectwo, rozdziale 01017- Ochrona roślin §2120 w związku z wykonaniem zadania na rzecz rolnictwa określonego w §2,

§2. Dotacja przeznaczona jest na dofinansowanie badań opryskiwaczy wykonanych przez Warsztat Mechaniki Pojazdowej przy Zespole Szkół Zawodowych nr 2 w Ostrzeszowie ul. Przemysłowa 7 63-500 Ostrzeszów.

§3. Wysokość dotacji została określona na kwotę 7.000 zł (słownie siedem tysięcy złotych).

§4. 1. Przekazanie środków finansowych Przyjmującemu o których mowa w §3 nastąpi na podstawie przekazanego Przekazującemu przez Wojewódzkiego Inspektora Ochrony Roślin i Nasiennictwa wniosku sprawdzonego pod względem merytorycznym, formalnym i rachunkowym (sporządzonego wg wzoru nr 19 określonego w Rozporządzeniu Ministra Rolnictwa i Rozwoju Wsi z dnia 15 kwietnia 2004 r. w sprawie stawek dotacji przedmiotowych dla różnych podmiotów wykonujących zadania na rzecz rolnictwa Dz.U. z 2004 Nr 72 poz. 655).

2. Dotacja przekazana zostanie na rachunek bankowy Zarządu Powiatu w Banku BOŚ O/Ostrów Wlkp. nr 0515401173 2001409014790006.

§5. 1. Przyjmujący zobowiązuje się do wydatkowania dotacji zgodnie z celem o którym mowa w §2. Wykorzystanie

dotacji niezgodnie z przeznaczeniem wyklucza prawo do ubiegania się o przyznanie dotacji przez kolejne trzy lata.

2. Niezgodne z przeznaczeniem wykorzystanie dotacji skutkuje obowiązkiem jej zwrotu wraz z odsetkami w wysokości określonej jak dla zaległości podatkowych naliczanych od dnia przekazania dotacji. Zwrot dotacji nastąpi na rachunek Wydziału Finansów i Budżetu Wielkopolskiego Urzędu Wojewódzkiego w Poznaniu.

3. Przyjmujący przekazuje Przekazującemu potwierdzenie przekazania dotacji podmiotowi określonemu w §2.

4. W ramach nadzoru nad realizacją powierzonych zadań Przekazujący ma prawo do wglądu do dokumentacji finansowej związanej z wydatkowaniem przyznanych środków.

§6. Przyjmujący oświadcza, iż wyraża zgodę na wykonywanie przez Przekazującego nadzoru nad realizacją powierzonych mu zadań.

§7. 1. Porozumienie jest zawarte na czas określony tj. do dnia 31.12.2004 r.

2. Porozumienie może być rozwiązane przez każdą ze stron z miesięcznym wypowiedzeniem.

3. Porozumienie może być rozwiązane bez zachowania terminu wypowiedzenia w przypadku niewykonania przez Przyjmującego zadania.

§8. Wszelkie zmiany niniejszego porozumienia wymagają formy pisemnej pod rygorem nieważności.

§9. Spory mogące powstać w związku z wykonywaniem niniejszego porozumienia, strony podają pod rozstrzygnięcie sądu właściwego ze względu na siedzibę Przekazującego.

§10. Porozumienie wchodzi w życie z dniem ogłoszenia w Dzienniku Urzędowym Województwa Wielkopolskiego.

§11. Porozumienie sporządza się w czterech jednobrzmiących egzemplarzach: po dwa dla każdej ze stron.

Przekazujący
Wojewoda Wielkopolski
(-) *Andrzej Nowakowski*

Przyjmujący
Wicestarosta Ostrzeszowski
(-) *Zofia Witkowska*

Członek Zarządu Powiatu
w Ostrzeszowie
(-) *Mieczysław Matyszkiewicz*

Skarbnik Powiatu
(-) *mgr Czesław Mitmański*

Wydawca: Wojewoda Wielkopolski

Redakcja: Wydział Prawny i Nadzoru Wielkopolskiego Urzędu Wojewódzkiego w Poznaniu - Redakcja Dziennika Urzędowego Województwa Wielkopolskiego
aleja Niepodległości 16/18, tel. 854 16 34, 854 16 21, e-mail – dzu@poznan.uw.gov.pl, www.poznan.uw.gov.pl

Skład, druk i rozpowszechnianie:

Skład – Ośrodek Informatyki WUW, Poznań, tel. 852 90 44

Druk – Ośrodek Małej Poligrafii Zakładu Obsługi Administracji, al. Niepodległości 18, Poznań

Rozpowszechnianie – Administracja i stały punkt sprzedaży – Wielkopolski Urząd Wojewódzki w Poznaniu, ul. Kościuszki 93, pok. PI 18 tel. 854 14 09

Egzemplarze bieżące można nabywać w punkcie sprzedaży Dziennika Urzędowego:

- Wielkopolski Urząd Wojewódzki w Poznaniu, Poznań ul. Kościuszki 93, pok. PI 14 i 18, tel. 854 14 09, 854 19 95 (także egzemplarze z lat ubiegłych),
- Wielkopolski Urząd Wojewódzki w Poznaniu, Delegatura w Kaliszu, Kalisz pl. Św. Józefa 5, pok. 132
- Wielkopolski Urząd Wojewódzki w Poznaniu, Delegatura w Koninie, Konin al. 1 Maja 7, pok. 170, blok „B”
- Wielkopolski Urząd Wojewódzki w Poznaniu, Delegatura w Lesznie, Leszno pl. Kościuszki 4, pok. 101
- Wielkopolski Urząd Wojewódzki w Poznaniu, Delegatura w Pile, Piła al. Niepodległości 33/35, pok. 214

zbiory Dziennika Urzędowego wraz ze skorowidzami są wyłożone do powszechnego wglądu w Wielkopolskim Urzędzie Wojewódzkim, w godz. 9⁰⁰-14⁰⁰

Tłoczono z polecenia Wojewody Wielkopolskiego w Ośrodku Małej Poligrafii Zakładu Obsługi Administracji
al. Niepodległości 18, Poznań