



DZIENNIK URZĘDOWY

WOJEWÓDZTWA WIELKOPOLSKIEGO

Poznań, dnia 16 stycznia 2003 r.

Nr 1

TREŚĆ

Poz.:

ROZPORZĄDZENIA WOJEWODY WIELKOPOLSKIEGO

- | | | | |
|---|---|---|---|
| 1 | – | nr 1/03 z dnia 8 stycznia 2003 w sprawie podjęcia działań w związku z wystąpieniem wścieklizny u zwierząt | 3 |
| 2 | – | nr 2/03 z dnia 9 stycznia 2003 w sprawie uznania za pomniki przyrody oraz uchylenia uznania za pomniki przyrody | 4 |

ZARZĄDZENIE WOJEWODY WIELKOPOLSKIEGO

- | | | | |
|---|---|--|----|
| 3 | – | nr 3/03 z dnia 7 stycznia 2003 r w sprawie zarządzenia wyborów uzupełniających do Rady Miejskiej w Kłodawie, Rady gminy w Dominowe i Rady Gminy Strzałkowo | 12 |
| 4 | – | nr 6/03 z dnia 13 stycznia 2003 r w sprawie zarządzenia wyborów uzupełniających do Rady Gminy Brzeziny | 13 |

UCHWAŁY RAD GMIN

- | | | | |
|----|---|---|----|
| 5 | – | nr III/14/02 Rady Gminy Wapno z dnia 9 grudnia 2002 r. w sprawie zatwierdzenia regulaminu dostarczenia wody i odprowadzania ścieków | 14 |
| 6 | – | nr III/16/02 Rady Gminy Wapno z dnia 9 grudnia 2002 r. w sprawie zasad usytuowania na terenie gminy miejsc sprzedaży i podawania napojów alkoholowych oraz warunków sprzedaży tych napojów | 20 |
| 7 | – | nr III/25/02 Rady Miejskiej w Mosinie z dnia 12 grudnia 2002 r. w sprawie nadania nazwy ulicy we wsi Mieczewo | 21 |
| 8 | – | nr III/12/02 Rady Miejskiej W Lwówku z dnia 17 grudnia 2002 r. w sprawie ustalenia lokalizacji i wprowadzenia „Regulaminu Targowiska w Lwówku | 26 |
| 9 | – | nr III/47/02 Rady Gminy Ostrów Wielkopolski z dnia 21 grudnia 2002 r. w sprawie uchwalenia budżetu gminy Ostrów Wielkopolski | 27 |
| 10 | – | nr III/19/02 Rady Gminy Sośnie z dnia 28 grudnia 2002 r. w sprawie uchwalenia budżetu gminy Sośnie na 2003 rok | 38 |
| 11 | – | nr III/23/02 Rady Gminy Sośnie z dnia 28 grudnia 2002 r. w sprawie ustalenia liczby punktów sprzedaży napojów zawierających powyżej 4,5% alkoholu z wyjątkiem piwa oraz zasad usytuowania miejsc sprzedaży i podawania napojów alkoholowych na obszarze gminy sośnie na rok 2003 | 48 |
| 12 | – | nr IV/24/02 Rady Miejskiej Gminy Czarniejewo z dnia 30 grudnia 2002 roku w sprawie zmiany uchwały nr XXXI/207/2002 Rady Miejskiej Gminy Czarniejewo z dnia 20 listopada 2001 r. w sprawie określenia poboru podatków w drodze inkasa oraz ustalenia wysokości wynagrodzeń za inkaso | 50 |
| 13 | – | nr 21/IV/02 Rady Gminy Gniezno dnia 30 grudnia 2002 r. w sprawie miejscowego planu zagospodarowania przestrzennego terenów pod budownictwo letniskowe we wsi Kalina, dz. nr ewid.89,102 | 50 |
| 14 | – | nr III/17/02 Rady Gminy Kiszkowo z dnia 30 grudnia 2002 r. w sprawie uchwalenia budżetu gminy na 2003 r | 53 |
| 15 | – | nr III/19/02 Rady Gminy Kiszkowo z dnia 30 grudnia 2002 r. w sprawie określenia wzorów formularzy podatkowych dotyczących podatku od nieruchomości, podatku rolnego i podatku leśnego | 65 |

16	– nr III/20/02 Rady Gminy Kiszkowo z dnia 30 grudnia 2002 r w sprawie zmiany uchwały nr XXXIV/220/02 Rady Gminy Kiszkowo z dnia 27 lutego 2002 r. w sprawie nadania Statutów Samorządom Mieszkańców Sołectw	82
17	– nr III/25/02 Rady Gminy Kiszkowo z dnia 30 grudnia 2002 r. w sprawie określenia wysokości stawek podatku od środków transportowych na obszarze gminy Kiszkowo na 2003 rok	83
18	– nr 44 Rady Miasta Konina z dnia 30 grudnia 2002 r. w sprawie zmiany uchwały nr 648 Rady Miasta Konina z dnia 23 listopada 2001 r ustalającej opłaty za przewozy osób i bagażu ręcznego lokalnym transportem zbiorowym, świadczonego przez Miejski Zakład Komunikacji w Koninie oraz określenia uprawnień do bezpłatnych i ulgowych przejazdów	85
19	– nr III/29/02 Rady Miejskiej w Koźminie Wlkp. z dnia 30 grudnia 2002 r. w sprawie uchwalenia budżetu Miasta i Gminy Koźmin Wlkp. na rok 2003	86
20	– nr III/37/02 Rady Miejskiej Kalisza z dnia 30 grudnia 2002 r. w sprawie ustalenia cen maksymalnych za usługi przewozowe środkami komunikacji miejskiej na terenie miasta Kalisza oraz wysokości opłat dodatkowych związanych z przewozem tymi środkami na 2003 rok	94
21	– nr II/21/02 Rady Miejskiej w Wolsztynie z dnia 5 grudnia w sprawie „Regulaminu zaopatrzenia w wodę i odprowadzania ścieków na terenie miasta i gminy Wolsztyn	95

UCHWAŁY RAD POWIATÓW

22	– nr II/10/02 Rady Powiatu Obornickiego z dnia 9 grudnia 2002 r. w sprawie zmiany uchwały nr XXXIII/168/01 Rady Powiatu Obornickiego z dnia 29.06.2002 w sprawie Statutu Powiatu Obornickiego.	101
23	– nr II/7/02 Rady Powiatu Kolskiego z dnia 10 grudnia 2002 r. w sprawie zmiany Statutu Powiatu Kolskiego	102
24	– nr II/10/02 Rady Powiatu Kolskiego z dnia 10 grudnia 2002 r. w sprawie ustalenia godzin pracy i dyżurów nocnych dla aptek ogólnodostępnych z terenu powiatu kolskiego na rok 2003	102

UCHWAŁA SKŁADU ORZEKAJĄCEGO REGIONALNEJ IZBY OBRACHUNKOWEJ

25	– nr SO-9/27-D/Ka/0202 z dnia 21 grudnia 2002 r. w sprawie wyrażenia opinii o możliwości sfinansowania deficytu budżetowego na rok 2002 gminy Brzeziny	106
----	--	-----

POROZUMIENIE

26	– zawarte w dniu 16 grudnia 2002 r. w Poznaniu pomiędzy Wojewodą Wielkopolskim a Zarządem Powiatu Ostrowskiego dotyczące prowadzenia spraw określonych w art. 30 ust. 4 ustawy z dnia 21 listopada 1967 r. o powszechnym obowiązku obrony Rzeczypospolitej Polskiej	107
27	– zawarte w dniu 31 grudnia 2002 r. w Poznaniu pomiędzy Wojewodą Wielkopolskim a Zarządem Powiatu Kościanskiego dotyczące prowadzenia spraw określonych w art. 30 ust. 4 ustawy z dnia 21 listopada 1967 r. o powszechnym obowiązku obrony Rzeczypospolitej Polskiej	108
28	– zawarte w dniu 2 stycznia 2003 r. w Poznaniu pomiędzy Wojewodą Wielkopolskim a Zarządem Powiatu Leszczyńskiego dotyczące prowadzenia spraw określonych w art. 30 ust. 4 ustawy z dnia 21 listopada 1967 r. o powszechnym obowiązku obrony Rzeczypospolitej Polskiej	109
29	– zawarte w dniu 2 stycznia 2003 r. w Poznaniu pomiędzy Wojewodą Wielkopolskim a Zarządem Powiatu Krotoszyńskiego dotyczące prowadzenia spraw określonych w art. 30 ust. 4 ustawy z dnia 21 listopada 1967 r. o powszechnym obowiązku obrony Rzeczypospolitej Polskiej	109

1

ROZPORZĄDZENIE Nr1/03 WOJEWODY WIELKOPOLSKIEGO

z dnia 8 stycznia 2003 r.

w sprawie podjęcia działań w związku z wystąpieniem wścieklizny u zwierząt

Na podstawie art. 39 ustawy z dnia 5 czerwca 1998 r. o administracji rządowej w województwie (Dz.U. z 2001 r. Nr 80, poz. 872 i Nr 128, poz. 1407 oraz z 2002 r. Nr 37, poz. 329, Nr 41, poz. 365, Nr 62, poz. 558, Nr 89, poz. 804 i Nr 200, poz. 1688) w związku z art. 23 ust. 1 pkt 3, 4 i 5 oraz art. 23 ust. 2 ustawy z dnia 24 kwietnia 1997 r. o zwalczaniu chorób zakaźnych zwierząt, badaniu zwierząt rzeźnych i mięsa oraz o Inspekcji Weterynaryjnej (Dz.U. z 1999 r. Nr 66, poz. 752 z 2001 r. Nr 29, poz. 320, Nr 123, poz. 1350 i Nr 129, poz. 1438 oraz z 2002 r. Nr 112, poz. 976), zarządza się, co następuje:

§1. 1. Za obszary, na których występuje wścieklizna uznaje się w województwie wielkopolskim poniżej wymienione miejscowości, w ich granicach administracyjnych:

1) w powiecie gnieźnieńskim:

w gminie Gniezno: Gniezno - ulice: Gronowa, Jabłoniowa, Porzeczkowa, Śliwowa, Agrestowa, Witkowska na odcinku od ul. Słonecznej do ul. Wolności,

2) w powiecie leszczyńskim:

w gminie Włoszakowice: Bukówiec Górny,

3) w powiecie śremskim:

w gminie Śrem: Krzyżanowo,

4) w powiecie wolsztyńskim:

w gminie Przemęt: Mochy.

2. Za obszary, na których występuje zagrożenie wystąpieniem wścieklizny, uznaje się w województwie wielkopolskim poniżej wymienione miejscowości, w ich granicach administracyjnych:

1) w powiecie gnieźnieńskim:

w gminie Gniezno: Gniezno - ulice: Słoneczna, Surowieckiego, Kawiary, Gwiazdzista, Wąska, Błękitna, Promykowa, Sokoła, Kadłubka, Ludwiczaka, Brzozowa, Jaśminowa, Jaworowa, Prosta, Jagodowa, Gajowa, Bukowa, Orzechowa, Skrajna,

2) w powiecie kościańskim: w gminie Śmigieł: Machcin,

3) w powiecie leszczyńskim:

w gminie Włoszakowice: Boguszyn, Boszkowo, Boszkowo-Letnisko, Dłużyna, Grotniki, Krzycko Wielkie, Sądzia, Skarżyn, Włoszakowice,

4) w powiecie rawickim:

w gminie Bojanowo: Gościejewice, Potrzebowo, Sowiny, Tarchalin, Wydartowo,

5) w powiecie śremskim:

a) w gminie Brodnica: Grabianowo, Manieczki, Żurawiec,

b) w gminie Śrem: Błociszewo, Gaj.

6) w powiecie wolsztyńskim:

a) w gminie Przemęt: Kaszczor, Nowa Wieś, Nowy Solec, Solec,

b) w gminie Wolsztyn: Światno.

§2. Na granicach obszarów określonych w §1 ust. 1 nakazuje się umieścić przy drogach, ścieżkach dla pieszych i parkingach czytelne tablice informujące o wystąpieniu wścieklizny.

§3. 1. W przypadku, gdy obwód łowiecki w znaczeniu przyjętym przez przepisy ustawy z dnia 13 października 1995 r. prawo łowieckie (Dz.U. 2002, Nr 42, poz. 372 i Nr 113, poz. 984) znajduje się w całości lub części, na obszarze, o którym mowa w §1, to w tym obwodzie łowieckim zakazuje się polowań i odłowów zwierząt łownych za wyjątkiem odstrzałów sanitarnych nakazanych przez właściwego powiatowego lekarza weterynarii oraz polowań indywidualnych.

2. Na obszarach określonych w §1 zakazuje się wprowadzania do obrotu gospodarczego:

a) towarów pochodzących z polowań indywidualnych i odstrzałów sanitarnych,

b) zwłok zwierząt padłych wskutek wścieklizny.

§4. Zakazy, o których mowa w §3 obowiązują wszystkie osoby zamieszkałe oraz osoby czasowo przebywające na obszarach określonych w §1, a także użytkowników, właścicieli i zarządców gruntów, służbę leśną, zarządców i dzierżawców obwodów łowieckich.

§5. Wykonanie rozporządzenia powierza się właściwym terytorialnie powiatowym lekarzom weterynarii oraz właściwym organom jednostek samorządu terytorialnego.

§6. Rozporządzenie obowiązuje przez okres jednego miesiąca od dnia wejścia w życie, z tym że na obszarach miejscowości:

1) w powiecie gnieźnieńskim:

w gminie Gniezno: Gniezno - ulice: Słoneczna, Surowieckiego, Kawiary, Gwiazdzista, Wąska, Błękitna, Promykowa, Sokoła, Kadłubka, Witkowska na odcinku od ul. Słonecznej do ul. Wolności,

2) w powiecie kościańskim:

w gminie Śmigieł: Machcin,

3) w powiecie leszczyńskim:

w gminie Włoszakowice: Boguszyn, Boszkowo, Boszkowo-Letnisko, Bukówiec Górny, Dłużyna, Grotniki, Krzycko Wielkie, Sądzia, Skarżyn, Włoszakowice, rozporządzenie obowiązuje przez okres trzech miesięcy od dnia wejścia w życie.

§7. Rozporządzenie wchodzi w życie z dniem podania go do wiadomości publicznej poprzez ogłoszenie w Głosie Wielkopolskim.

Wojewoda Wielkopolski
(-) Andrzej Nowakowski

2

ROZPORZĄDZENIE Nr 2/2003 WOJEWODY WIELKOPOLSKIEGO

z dnia 9 stycznia 2003 r.

w sprawie uznania za pomniki przyrody oraz uchylecia uznania za pomniki przyrody

Na podstawie art. 32, w związku z art. 13 ust. 1 pkt 6 lit. a ustawy z dnia 16 października 1991 r. o ochronie przyrody (Dz.U. z 2001 r. Nr 99, poz. 1079, Nr 100, poz. 1085, Nr 110, poz. 1189, Nr 145, poz. 1623 i z 2002 r. Nr 130, poz. 1112), zarządza się, co następuje:

§1. Uznaje się za pomniki przyrody twory przyrody ożywionej i nieożywionej wymienione w załączniku nr 1.

§2. W stosunku do uznanych pomników przyrody zabrania się:

- 1) niszczenia, uszkodzenia lub przekształcania obiektu,
- 2) uszkodzenia i zanieczyszczenia gleby,
- 3) zaśmiecania obiektu i terenu wokół niego,
- 4) dokonywania zmian stosunków wodnych, jeżeli służą innym celom niż ochrona przyrody i zrównoważone wykorzystanie użytków rolnych i leśnych oraz gospodarki rybackiej,

5) budowy budynków, budowli, obiektów małej architektury i tymczasowych obiektów budowlanych mogących mieć negatywny wpływ na obiekt chroniony.

§3. Uchyla się uznanie za pomniki przyrody obiektów wymienionych w załączniku nr

§4. Wykonanie rozporządzenia powierza się Wojewódzkiemu Konserwatorowi Przyrody w Poznaniu.

§5. Rozporządzenie wchodzi w życie po upływie 14 dni od jego ogłoszenia w Dzienniku Urzędowym Województwa Wielkopolskiego.

Wojewoda Wielkopolski
(-) Andrzej Nowakowski

Zał. nr 1 do rozporządzenia
Wojewody Wielkopolskiego
Nr 1/2003 z dnia 9 stycznia 2003 r.

WYKAZ DRZEW I TWORÓW PRZYRODY NIEOŻYWIONEJ UZNANYCH ZA POMNIKI PRZYRODY

GMINA CZERWONAK - GMINA SWARZĘDZ

1. Aleja drzew przy drodze Wierzonka – Milno:
klon jawor (*Acer pseudoplatanus* L.) – 111 drzew, klon zwyczajny (*A. platanoides* L.) – 89 drzew, dąb szypułkowy (*Quercus robur* L.) – 88 drzew, dąb czerwony (*Q. rubra* L.) – 21 drzew, lipa drobnolistna (*Tilia cordata* Mill.) – 32 drzewa, lipa szerokolistna (*T. platyphyllos* Scop.) – 1 drzewo, robinia akacjowa (*Robinia pseudoacacia* L.) – 28 drzew, jesion wyniosły (*Fraxinus excelsior* L.) – 2 drzewa, jarzab pospolity (*Sorbus aucuparia* L. Em. Hedl.) – 1 drzewo, jarzab szerokolistny (*Sorbus latifolia* (Lam.) Pers.) – 1 drzewo. Aleja rozpoczyna się w miejscowości Wierzonka, początkowo biegnie, na odcinku starego przebiegu

drogi (droga gruntowa), dalej biegnie wzdłuż drogi powiatowej nr 207, kończy się w miejscowości Milno, na wysokości przystanku autobusowego. Po prawej stronie alei rośnie 186 drzew, po lewej stronie rośnie 188 drzew. Zarządca: Zarząd Dróg Powiatowych w Poznaniu z siedzibą w Koziegłowach Nr wg rejestru wojewódzkiego: 1292/02

GMINA KISZKOWO

2. Lipa drobnolistna (*Tilia cordata* Mill.) – „Halina”.

Rośnie w miejscowości Łągiewniki Kościelne, w pobliżu kościoła, na działce nr 221. Obwód na wys. 1,3 m – 315

cm, wysokość ok. 24 m. Właściciel: Parafia rzymsko-katolicka. Nr wg rejestru wojewódzkiego: 1293/02

3. Lipa drobnolistna (*Tilia cordata* Mill.) – „Bronisława”. Rośnie w miejscowości Łagiewniki Kościelne, w pobliżu kościoła, na działce nr 221. Obwód na wys. 1,3 m – 360 cm, wysokość ok. 24 m. Właściciel: Parafia rzymsko-katolicka: Nr wg rejestru wojewódzkiego: 1294/02
4. Topola biała (*Populus alba* L.) – „Dorota”. Rośnie w miejscowości Sławno, na cmentarzu parafii rzymsko-katolickiej, na działce nr 211. Obwód na wys. 1,3 m – 470 cm, wysokość ok. 33 m. Właściciel: Parafia rzymsko-katolicka. Nr wg rejestru wojewódzkiego: 1295/02
5. Dąb szypułkowy (*Quercus robur* L.) – „Kazimierz”. Rośnie w miejscowości Myszy 1, na działce nr 18. Obwód na wys. 1,3 m – 302 cm, wysokość ok. 23 m. Właściciel: Błażej Smolny. Nr wg rejestru wojewódzkiego: 1296/02
6. Topola biała (*Populus alba* L.) – „Piękna”. Rośnie w miejscowości Kiszkowo, w parku, na działce nr 230. Obwód na wys. 1,3 m – 490 cm, wysokość ok. 38 m. Właściciel: Urząd Gminy Kiszkowo. Nr wg rejestru wojewódzkiego: 1297/02
7. Lipa drobnolistna (*Tilia cordata* Mill.), lipa szerokolistna (*Tilia platyphyllos* Scop.) – grupa 6 drzew. Rosną w miejscowości Karczewko, w parku przy dawnej szkole, na działce nr 14/3. Obwód na wys. 1,3 m: 300 cm, 310 cm, 285 cm, 270 cm, 280 cm, 265 cm, wysokość: 21 m, 24 m, 24 m, 23 m, 24 m, 23 m. Właściciel: Włodzimierz Szkudlarek. Nr wg rejestru wojewódzkiego: 1298/02
8. Dąb szypułkowy (*Quercus robur* L.) – grupa 6 drzew pn. „Henryk”. Rosną w miejscowości Dąbrówka Kościelna, na cmentarzu, na działce nr 22/1. Obwód na wys. 1,3 m: 300 cm, 260 cm, 255 cm, 230 cm, 240 cm, 250 cm, wysokość: 23 m, 25 m, 25 m, 21 m, 22 m, 22 m. Właściciel: Parafia rzymsko-katolicka. Nr wg rejestru wojewódzkiego: 1299/02

GMINA KWILCZ

9. Głazy narzutowe – 9 głazów: „Jaś”, „Małgosia”, „Apsik”, „Gapcio”, „Gburek”, „Mędrek”, „Nieśmiałek”, „Płaczek”, „Śmieszek” Znajdują się w lesie, w oddz. 105r leśnictwa Prusim. Wymiary: „Jaś” – obwód 710 cm, wys. 174 cm, „Małgosia” – obwód 628 cm, wys. 78 cm, „Apsik” – obwód 262 cm, wys. 50 cm, „Gapcio” – obwód 181 cm, wys. 57 cm, „Gburek” – obwód 339 cm, wys. 87 cm, „Mędrek” – obwód 336 cm, wys. 59 cm, „Nieśmiałek” – obwód 277 cm, wys. 53 cm, „Płaczek” – obwód 389 cm, wys. 92 cm, „Śmieszek” – obwód 311 cm, wys. 53 cm. Zarządca: Nadleśnictwo Sieraków Nr wg rejestru wojewódzkiego: 1300/02

GMINA LIPNO

10. Dąb szypułkowy (*Quercus robur* L.) Rośnie w lesie, w oddz. 218b leśnictwa Bronikowo. Obwód na wysokości

1,3 m - 380 cm, wysokość - 26 m. Zarządca: Nadleśnictwo Kościan Nr wg rejestru wojewódzkiego: 1301/02

GMINA OKONEK

11. Wiąz pospolity (*Ulmus minor* Mill.) Rośnie na łące w miejscowości Wojnówko w pobliżu zabudowań. Obwód na wys. 1,3 m. - 361 cm, wysokość ok. 25 m. Zarządca: Agencja Własności Rolnej Skarbu Państwa Nr wg rejestru wojewódzkiego: 1302/02
12. Wiąz pospolity (*Ulmus minor* Mill.) Rośnie w Okonku, w parku miejskim sąsiadującym z ulicą Szczecińską i Placem Wolności. Obwód na wys. 1,3 m - 267 cm, wysokość ok. 26 m. Zarządca: Urząd Miasta i Gminy Okonek Nr wg rejestru wojewódzkiego: 1303/02
13. Dąb szypułkowy (*Quercus robur* L.) – grupa 4 drzew Rosną w pobliżu zabudowań gospodarczych na gruntach po byłym PGR Łomczewo. Obwody na wys. 1,3 m - od 323 cm do 503 cm, wysokość - od ok. 14 m do ok. 18 m. Zarządca: Agencja Własności Rolnej Skarbu Państwa Nr wg rejestru wojewódzkiego: 1304/02
14. Wiąz pospolity (*Ulmus minor* Mill.), klon zwyczajny (*Acer platanoides* L.) – grupa 29 drzew, w tym 28 wiązów i 1 klon Rosną na terenie dworca PKP w Okonku. Obwód na wys. 1,3 m - od 151 cm do 339 cm, wysokość ok. 19 m. Zarządca: Polskie Koleje Państwowe Nr wg rejestru wojewódzkiego: 1305/02

GMINA OSIECZNA

15. Dąb szypułkowy (*Quercus robur* L.) Rośnie w lesie, w oddz. 27a leśnictwa Drzeczkowo. Obwód na wysokości 1,3 m - 395 cm, wysokość 25 m. Zarządca: Nadleśnictwo Karczma Borowa. Nr wg rejestru wojewódzkiego: 1306/02
16. Dąb szypułkowy (*Quercus robur* L.) Rośnie w lesie, w oddz. 65a leśnictwa Górzno. Obwód na wysokości 1,3 m - 410 cm, wysokość 26 m. Zarządca: Nadleśnictwo Karczma Borowa Nr wg rejestru wojewódzkiego: 1307/02

GMINA POBIEDZISKA

17. Grusza pospolita (*Pyrus communis* L.) Rośnie w miejscowości Stara Górka, na działce nr 10/9. Obwód na wys. 1,3 m – 219 cm, wysokość 12 m. Właściciel: Ryszard Kaczanowski Nr wg rejestru wojewódzkiego: 1308/02

GMINA PYZDRY

18. Dąb szypułkowy (*Quercus robur* L.) Rośnie w lesie w oddz. 51b leśnictwa Pyzdry. Obwód na wys. 1,3 m – 460 cm, wysokość 20 m. Zarządca: Nadleśnictwo Grodziec. Nr wg rejestru wojewódzkiego: 1309/02

GMINA SKOKI

19. Dąb szypułkowy (*Quercus robur* L.) Rośnie w miejscowości Grzybowo, w pasie drogowym, na działce nr 81. Obwód na wys. 1,3 m – 380 cm, wysokość ok. 30 m. Zarządca: Gmina Skoki. Nr wg rejestru wojewódzkiego: 1310/02
20. Dąb szypułkowy (*Quercus robur* L.) Rośnie w miejscowości Grzybowo, w pasie drogowym, na działce nr 81. Obwód na wys. 1,3 m – 330 cm, wysokość ok. 30 m. Zarządca: Gmina Skoki. Nr wg rejestru wojewódzkiego: 1311/02
21. Dąb szypułkowy (*Quercus robur* L.) Rośnie w miejscowości Potrzebanowo, w pasie drogowym, na działce nr 406. Obwód na wys. 1,3 m – 305 cm, wysokość ok. 30 m. Zarządca: Powiat Wągrowiec. Nr wg rejestru wojewódzkiego: 1312/02
22. Dąb szypułkowy (*Quercus robur* L.) Rośnie w miejscowości Potrzebanowo, w pasie drogowym, na działce nr 406. Obwód na wys. 1,3 m – 345 cm, wysokość ok. 35 m. Zarządca: Powiat Wągrowiec. Nr wg rejestru wojewódzkiego: 1313/02
23. Wierzba biała (*Salix alba* L.). Rośnie w miejscowości Jagniewice, na działce nr 18. Obwód na wys. 1,3 m – 545 cm, wysokość ok. 30 m. Zarządca: Gmina Skoki. Nr wg rejestru wojewódzkiego: 1314/02
24. Dąb szypułkowy (*Quercus robur* L.) Rośnie w miejscowości Rączkowo, na działce nr 1. Obwód na wys. 1,3 m – 370 cm, wysokość ok. 35 m. Właściciel: Monika Witaszak, zam. Oborniki. Nr wg rejestru wojewódzkiego: 1315/02
25. Dąb szypułkowy (*Quercus robur* L.) Rośnie w miejscowości Antoniewo, w sąsiedztwie stawów rybnych, na działce nr 58/2 (obręb ewidencyjny Glinno). Obwód na wys. 1,3 m – 341 cm, wysokość ok. 35 m. Zarządca: Gospodarstwo Rybackie Skoki sp. z o.o. Nr wg rejestru wojewódzkiego: 1316/02
26. Dąb szypułkowy (*Quercus robur* L.) Rośnie w miejscowości Antoniewo, na działce nr 59 (obręb ewidencyjny Glinno). Obwód na wys. 1,3 m – 342 cm, wysokość ok. 35 m. Zarządca: Młodzieżowy Ośrodek Wychowawczy Resocjalizacyjno-Diagnostyczny. Nr wg rejestru wojewódzkiego: 1317/02
27. Buk zwyczajny (*Fagus sylvatica* L.) – grupa 10 drzew pn. „Buki w Dzwonowie” Szpaler drzew rosnących przy drodze gminnej, na działce nr 39 (obręb Niedźwiedziny). Obwód na wys. 1,3 m: 270 cm, 394 cm, 338 cm, 337 cm, 358 cm, 318 cm, 225 cm, 388 cm, 288 cm, 275 cm, wysokość: 22 m, 26 m, 27 m, 27 m, 27 m, 27 m, 25 m, 27 m, 25 m, 26 m. Zarządca: Gmina Skoki. Nr wg rejestru wojewódzkiego: 1318/02

GMINA SUCHY LAS

28. Dąb szypułkowy (*Quercus robur* L.) – grupa 92 drzew pn. „Dęby Marianowskie” Rosną w lesie, w oddz. 202a, b leśnictwa Marianowo. Obwody na wys. 1,3 m - od 166 cm do 514 cm, wysokość od 10 m do 29 m. Zarządca:

Nadleśnictwo Czerwonak. Nr wg rejestru wojewódzkiego: 1319/02

29. Dąb szypułkowy (*Quercus robur* L.) – grupa 5 drzew Rosną w lesie, w oddz. 231 leśnictwa Morasko. Obwody na wys. 1,3 m: 380 cm, 432 cm, 451 cm, 517 cm, wysokość –30 m. Zarządca: Nadleśnictwo Czerwonak. Nr wg rejestru wojewódzkiego: 1320/02
30. Dąb szypułkowy (*Quercus robur* L.) Rośnie w lesie, w oddz. 216a leśnictwa Marianowo. Obwód na wys. 1,3 m – 404 cm, wysokość – 23,5 m. Zarządca: Nadleśnictwo Czerwonak. Nr wg rejestru wojewódzkiego: 1321/02
31. Dąb szypułkowy (*Quercus robur* L.) Rośnie w lesie, w oddz. 216a leśnictwa Marianowo. Obwód na wys. 1,3 m – 421 cm, wysokość – 24 m. Zarządca: Nadleśnictwo Czerwonak. Nr wg rejestru wojewódzkiego: 1322/02

GMINA SWARZĘDZ

32. Dąb szypułkowy (*Quercus robur* L.) – „Gruby Dąb” Rośnie w miejscowości Swarzędz, na działce nr 2170, na terenie Skansenu Pszczelarskiego, znajdującego się przy ulicy Poznańskiej 35. Obwód na wys. 1,3 m – 410 cm, wysokość – ok. 15 m. Zarządca: Państwowy Instytut Weterynarii. Zakład Chorób Pszczół w Swarzędzu. Nr wg rejestru wojewódzkiego: 1323/02
33. Lipa drobnolistna (*Tilia platyphyllos* Scop.) Rośnie w miejscowości Kobylnica, na działce nr 221/4. Obwód na wys. 1,3 m – 365 cm, wysokość 20 m. Zarządca: Polski Koleje Państwowe S.A. Nr wg rejestru wojewódzkiego: 1324/02

GMINA ŚMIGIEL

34. Dąb szypułkowy (*Quercus robur* L.) Rośnie w parku w Żegrowie, w oddz. 114f leśnictwa Kotusz. Obwód poniżej wysokości 1,3 m - 810 cm, na wysokości 1,3 m drzewo posiada dwa pnie w obwodach 430 i 380 cm, wysokość ok. 25 m. Zarządca: Nadleśnictwo Kościan. Nr wg rejestru wojewódzkiego: 1325/02
35. Dąb szypułkowy (*Quercus robur* L.) Rośnie w parku w Żegrowie, w oddz. 114b leśnictwa Kotusz. Obwód na wysokości 1,3 m - 810 cm, wysokość ok. 24 m. Zarządca: Nadleśnictwo Kościan. Nr wg rejestru wojewódzkiego: 1326/02
36. Dąb szypułkowy (*Quercus robur* L.) Rośnie w parku w Żegrowie, w oddz. 114b leśnictwa Kotusz. Obwód na wysokości 1,3 m - 482 cm, wysokość ok. 27 m. Zarządca: Nadleśnictwo Kościan. Nr wg rejestru wojewódzkiego: 1327/02
37. Dąb szypułkowy (*Quercus robur* L.) Rośnie w parku w Żegrowie, w oddz. 114b leśnictwa Kotusz. Obwód na wysokości 1,3 m - 510 cm, wysokość ok. 31 m. Zarządca: Nadleśnictwo Kościan. Nr wg rejestru wojewódzkiego: 1328/02
38. Dąb szypułkowy (*Quercus robur* L.) Rośnie w parku w Żegrowie, w oddz. 110c leśnictwa Kotusz. Obwód na

wysokości 1,3 m - 550 cm, wysokość ok. 28 m.
Zarządca: Nadleśnictwo Kościan. Nr wg rejestru wojewódzkiego: 1329/02

39. Dąb szypułkowy (*Quercus robur* L.) Rośnie w parku w Żegrowie, w oddz. 110c leśnictwa Kotusz. Obwód na wysokości 1,3 m.- 510 cm, wysokość 28 m. Zarządca: Nadleśnictwo Kościan. Nr wg rejestru wojewódzkiego: 1330/02

40. Dąb szypułkowy (*Quercus robur* L.) Rośnie w parku w Żegrowie, w oddz. 114b leśnictwa Kotusz. Obwód na wysokości 1,3 m - 400 cm, wysokość 21 m. Zarządca: Nadleśnictwo Kościan. Nr wg rejestru wojewódzkiego: 1331/02

41. Dąb szypułkowy (*Quercus robur* L.) Rośnie w parku w Żegrowie, w oddz. 114b Leśnictwa Kotusz. Obwód na wysokości 1,3 m - 434 cm, wysokość 29 m. Zarządca: Nadleśnictwo Kościan. Nr wg rejestru wojewódzkiego: 1332/02

42. Dąb szypułkowy (*Quercus robur* L.) Rośnie w parku w Żegrowie, w oddz. 114b Leśnictwa Kotusz. Obwód na wysokości 1,3 m - 555 cm, wysokość ok. 29 m. Zarządca: Nadleśnictwo Kościan. Nr wg rejestru wojewódzkiego: 1333/02

43. Dąb szypułkowy (*Quercus robur* L.) Rośnie w parku w Żegrowie, w oddz. 114b leśnictwa Kotusz. Obwód na wysokości 1,3 m - 445 cm, wysokość 23 m. Zarządca: Nadleśnictwo Kościan. Nr wg rejestru wojewódzkiego: 1334/02

GMINA WĄGROWIEC

44. Lipa drobnolistna (*Tilia cordata* Mill.) Rośnie w parku w miejscowości Kaliszany, na działce nr 92/5. Drzewo o dwóch pniach, o obwodzie na wys. 1,3 m – 280 cm i 250 cm, wysokość 29 m. Właściciel: Krzesiław Zowczak. Nr rej. wojewódzkiego: 1335/02

45. Grusza pospolita (*Pyrus communis* L.) Rośnie w parku w miejscowości Kaliszany, na działce nr 92/5. Obwód na

wys. 1,3 m – 200 cm, wysokość 15 m. Właściciel: Krzesiław Zowczak. Nr wg rejestru wojewódzkiego: 1336/02

46. Sosna czarna (*Pinus nigra* J.F. Arnold) Rośnie w parku w miejscowości Kaliszany, na działce nr 92/5. Obwód na wys. 1,3 m – 245 cm, wysokość 20 m. Właściciel: Krzesiław Zowczak. Nr wg rejestru wojewódzkiego: 1337/02

47. Lipa szerokolistna (*Tilia platyphyllos* Scop.) Rośnie w parku w miejscowości Kaliszany, na działce nr 92/5. Obwód na wys. 1,3 m – 360 cm, wysokość 24 m. Właściciel: Krzesiław Zowczak. Nr wg rejestru wojewódzkiego: 1338/02

48. Jałowiec wirginijski (*Juniperus virginiana* L.) – grupa drzew Rosną w parku w miejscowości Kaliszany, na działce nr 92/5. Obwód na wys. 1,3 m – 130 i 110 cm, wysokość 15 m. Właściciel: Krzesiław Zowczak. Nr wg rejestru wojewódzkiego: 1339/02

49. Wiąz szypułkowy (*Ulmus laevis* Pall.) Rośnie w parku w miejscowości Kaliszany, na działce nr 92/5. Obwód na wys. 1,3 m – 290 cm, wysokość 27 m. Właściciel: Krzesiław Zowczak Nr wg rejestru wojewódzkiego: 1340/02

50. Wiąz szypułkowy (*Ulmus laevis* Pall.) Rośnie w parku w miejscowości Kaliszany, na działce nr 92/5. Obwód na wys. 1,3 m – 245 cm, wysokość 26 m. Właściciel: Krzesiław Zowczak. Nr wg rejestru wojewódzkiego: 1341/02

GMINA WIELEŃ

51. Lipa drobnolistna (*Tilia cordata* Mill.) Rośnie w miejscowości Dębogóra, na działce 247/7. Obwód na wys. 1,3 m – 510 cm, wysokość 24 m. Właściciel: Maria Rau-Heina Nr wg rejestru wojewódzkiego: 1342/02

52. Lipa drobnolistna (*Tilia cordata* Mill.) Rośnie w miejscowości Dębogóra, na działce 247/7. Obwód na wys. 1,3 m – 530 cm, wysokość 20 m. Właściciel: Maria Rau-Heina. Nr wg rejestru wojewódzkiego: 1343/02

Zał. nr 2 Wojewody Wielkopolskiego
do rozporządzenia Nr 2/2003
z dnia 9 stycznia 2003 r.

WYKAZ OBIEKTÓW WYKREŚLONYCH Z WOJEWÓDZKIEGO REJESTRU POMNIKÓW PRZYRODY

LP.	Nr rej. WOJ.	GATUNEK	LOKALIZACJA	PODSTAWA PRAWNA UTWORZENIA POMNIKA PRZYRODY	GMINA
1.	1208/01	Dąb szypułkowy (<i>Quercus robur</i> L.)	Nadleśnictwo Koło, leśnictwo Turzynów, oddz. 59d	Rozporządzenie Nr 39/2001 Wojewody Wielkopolskiego z dnia 5 listopada 2001 r. w sprawie uznania za pomniki przyrody i uchylecia ochrony nad niektórymi tworam przyrody (Dz. Urz. Nr 136, poz. 2665	Chodów

2.	1209/01	Dąb szypułkowy (<i>Quercus robur</i> L.) – 1 drzewo z grupy 4	Nadleśnictwo Koło, leśnictwo Turzynie, oddz. 63b	Rozporządzenie Nr 39/2001 Wojewody Wielkopolskiego z dnia 5 listopada 2001 r. w sprawie uznania za pomniki przyrody i uchylecia ochrony nad niektórymi tworam przyrody (Dz. Urz. Nr 136, poz. 2665)	Chodów
3.	332	Buk zwyczajny (<i>Fagus sylvatica</i> L.) 1 drzewo z grupy 5	Park zabytkowy w Oleśnicy	Decyzja Nr 74/82 Wojewody Pilskiego z dnia 17 maja 1982 r. (Dz. Urz. WRN w Pile Nr 10, poz. 27)	Chodzież
4.	346	Lipa drobnolistna (<i>Tilia cordata</i> Mill.) 1 drzewo z grupy 7 drzew (3 lip drobnolistnych, 2 dębów szypułkowych i 2 klonów zwyczajnych)	Park zabytkowy obok Pałacu Pietronki Administrowany przez AWRSP	Decyzja nr 109/82 Wojewody Pilskiego z dnia 19 sierpnia 1982. (Dz. Urz. WRN w Pile Nr 13, poz. 39)	Chodzież
5.	165	Modrzew europejski (<i>Larix decidua</i> Mill.)	Park dworski w Nietuszkowie	Orzeczenie Prezydium WRN w Poznaniu z dnia 28 marca 1957 r. o uznaniu za pomniki przyrody (Dz. Urz. Nr 7, poz. 23)	Chodzież
6.	690	Jesion wyniosły (<i>Fraxinus excelsior</i> L.)	Nadleśnictwo Trzcianka, leśnictwo Kuźnica, oddz. 234m	Rozporządzenie nr 9/97 Wojewody Pilskiego z dnia 6 października 1997 r. w sprawie uznania za pomniki przyrody (Dz. Urz. Nr 31 poz. 137)	Czarnków
7.	692	Dąb szypułkowy (<i>Quercus robur</i> L.) – 1 drzewo z grupy 41	Nadleśnictwo Trzcianka, leśnictwo Kuźnica	Rozporządzenie nr 9/97 Wojewody Pilskiego z dnia 6 października 1997 r. w sprawie uznania za pomniki przyrody (Dz. Urz. Nr 31 poz. 137 r.)	Czarnków
8.	466	Lipa drobnolistna (<i>Tilia cordata</i> Mill.) – 20 drzew	Przy drodze Gołuchów-Kucharki	Decyzja Wydz. RGŻiL UW w Kaliszu z dnia 19 marca 1982 r. (Dz. Urz. Nr 4/83, poz. 27)	Gołuchów
9.	241	Topola późna (<i>Populus xcanadensis</i> Moench 'Serotina')	Park Miejski w Kaliszu	Decyzja Wydz. R L i Ś UW w Kaliszu z dnia 2 maja 1978 r. (Dz. Urz. Nr 3/78, poz. 18)	m. Kalisz
10.	468	Dąb szypułkowy (<i>Quercus robur</i> L.)	Nadleśnictwo Kościan Leśnictwo Kotusz	Rozporządzenie Nr 9 Wojewody Leszczyńskiego z dnia 8 grudnia 1998 r. w sprawie uznania za pomniki przyrody (Dz. Urz. Nr 40, poz. 254)	Kościan
11.	27	Dąb szypułkowy (<i>Quercus robur</i> L.)	Miejscowość Ruszkow, dz. ewid. nr 754/4	Orzeczenie Prezydium WRN w Poznania z dnia 30 maja 1957 r. o uznaniu za pomniki przyrody (Dz. Urz. Nr 11, poz. 36)	Kościelec
12.	722	Dąb szypułkowy (<i>Quercus robur</i> L.) – 2 drzewa z grupy 13	Nadleśnictwo Złotów, leśnictwo Leśnik	Rozporządzenie Nr 14/98 Wojewody Pilskiego z dnia 13 października 1998 r. w sprawie uznania za pomniki przyrody (Dz. Urz. Nr 32, poz. 269)	Krajenka
13.	354	Lipa drobnolistna (<i>Tilia cordata</i> Mill.)	Nadleśnictwo Złotów, leśnictwo Leśnik	Decyzja Nr 104/82 z dnia 19 sierpnia 1982 r. Wojewody Pilskiego (Dz. Urz. Nr 13, poz. 39)	Krajenka
14.	161	Dąb szypułkowy (<i>Quercus robur</i> L.)	Nadleśnictwo Kościan Leśnictwo Mościszki	Rozporządzenie Nr 9 Wojewody Leszczyńskiego z dnia 8 grudnia 1998 r. w sprawie uznania za pomniki przyrody (Dz. Urz. Nr 40, poz. 254)	Krzywiń
15.	162	Dąb szypułkowy (<i>Quercus robur</i> L.)	Nadleśnictwo Kościan Leśnictwo Mościszki	Rozporządzenie Nr 9 Wojewody Leszczyńskiego z dnia 8 grudnia 1998 r. w sprawie uznania za pomniki przyrody (Dz. Urz. Nr 40, poz. 254)	Krzywiń
16.	731	Klon zwyczajny (<i>Acer platanoides</i> L.)	Park w Buczku Małym, N-ctwo Lipka, L-ctwo Osowiec oddz.292b	Rozporządzenie Wojewody Pilskiego Nr 14/98 z dnia 13 października 1998 r. w sprawie uznania za pomniki przyrody (Dz. Urz. Nr 32 poz. 269)	Lipka
17.	733	Klon zwyczajny (<i>Acer platanoides</i> L.)	Park w Buczku Małym, N-ctwo Lipka, L-ctwo Osowiec, oddz.292b	Rozporządzenie Wojewody Pilskiego nr 14/98 z dnia 13 października 1998 r. w sprawie uznania za pomniki przyrody (Dz. Urz. Nr 32 poz. 269.)	Lipka
18.	740	Świerk pospolity (<i>Picea abies</i> (L.) H. Karst.)	Park w Buczku Małym, N-ctwo Lipka, L-ctwo Osowiec, oddz.292b	Rozporządzenie Wojewody Pilskiego nr 14/98 z dnia 13 października 1998 r. w sprawie uznania za pomniki przyrody (Dz. Urz. Nr 32, poz. 269)	Lipka

19.	124	Sosna zwyczajna (Pinus silvestris L.)	Nadleśnictwo Kościan Leśnictwo Smyczyna	Rozporządzenie Nr 9 Wojewody Leszczyńskiego z dnia 8 grudnia 1998 r. w sprawie uznania za pomniki przyrody (Dz. Urz. Nr 40, poz. 254)	Lipno
20.	38	Dąb szypułkowy (Quercus robur L.) - 5 drzew z grupy 34	Park przy Sanktuarium Maryjnym w Górcie Klasztornej	Orzeczenie Nr 246 Prezydium WRN w Bydgoszczy z dnia 10 sierpnia 1957 r.	Łobżenica
21.	150	Lipa drobnolistna (Tilia cordata Mill.) – 4 drzewa z grupy 279	Margońska Wieś, obok budynku mieszkalnego nr 28	Orzeczenie Prezydium WRN w Poznaniu z dnia 28 marca 1957 r. o uznaniu za pomniki przyrody (Dz. Urz. Nr 7, poz. 23)	Margonin
22.	151	Lipa drobnolistna (Tilia cordata Mill.) 1 drzewo z grupy 227 oraz dąb (Quercus sp.) 1 drzewo z grupy 11	Miejscowość Margonin	Orzeczenie Prezydium WRN w Poznaniu z dnia 28 marca 1957 r. o uznaniu za pomniki przyrody (Dz. Urz. Nr 7, poz. 23)	Margonin
23.	996	Grusza pospolita (Pyrus communis L.) – „Józefinka”	Park przy ul. Poznańskiej w Nekli	Rozporządzenie Nr 1/97 Wojewody Poznańskiego z dnia 6 lutego 1997 r. w sprawie uznania za pomniki przyrody (Dz. Urz. Nr 3, poz. 15)	Nekla
24.	373	Lipa drobnolistna (Tilia cordata Mill.)	Parafia rzymskokatolicka Nowe Skalmierzyce	Decyzja Wydz. RLiŚ UW w Kaliszu z dnia 13 września 1982 r. – Ogłoszenie w sprawie uznania za pomniki przyrody (Dz. Urz. 3/78, poz. 18)	Nowe Skalmierzyce
25.	854/94	Buk pospolity (Fagus sylvatica Mill.) 1 drzewo z grupy 3	Park dworski w Wytomyślu	Rozporządzenie Nr 7/94 Wojewody Wielkopolskiego z dnia 12 grudnia 1994 r. w sprawie uznania za pomniki przyrody (Dz. Urz. z 1995 r. Nr 1, poz. 1)	Nowy Tomyśl
26.	163	Lipa drobnolistna (Tilia cordata Mill.)	Zakon Sióstr Nazaretanek w Ostrzeszowie	Decyzja Prezydium WRN w Poznaniu nr RL.Sop-4101/972/75 z dnia 6 lutego 1975 r. – Ogłoszenie z dnia 14 maja 1975 r. w sprawie uznania za pomniki przyrody (Dz. Urz. Nr 12, poz. 130)	Ostrzeszów
27.	209	Dąb szypułkowy (Quercus robur L.)	N-ctwo Kaczory, Leśnictwo Kalina, oddz. 326h	Decyzja Nr 67/82 Wojewody Piłskiego z dnia 13 maja 1982 r. (Dz. Urz. Nr 10 poz. 27)	m. Piła
28.	179	Lipa drobnolistna (Tilia cordata Mill.)	Poznań, ul. Głuszyna 127	Orzeczenie Prezydium WRN w Poznaniu z dnia 15 listopada 1956 r. o uznaniu za pomniki przyrody (Dz. Urz. z 1957 r. Nr 1, poz. 6)	m. Poznań
29.	2/503	Platan klonolistny (Platanus xhispanica Munchh) – 5 drzew z 89 tworzących aleję	Poznań, aleja przy ul Przybyszewskiego	Zarządzeniem Nr 54/86 Wojewody Poznańskiego z dnia 31 grudnia 1986 r. w sprawie uznania drzew za pomniki przyrody (Dz. Urz. Nr 14, poz. 209)	m. Poznań
30.	261	Grupowy pomnik przyrody na Dębinie. Obecnie pomnik liczy 86 drzew, w tym: wiąz szypułkowy (Ulmus laevis Pall.) – 33 drzewa, dąb szypułkowy (Quercus robur L.) – 26 drzew, topola kanadyjska (Populus xcanadensis Moench) – 6 drzew, topola biała (P. alba L.)- 4 drzewa, klon zwyczajny (Acer platanoides L.) – 4 drzewa, klon srebrzysty (A. saccharinum L.) – 1 drzewo, wierzba (Salix sp.) – 4 drzewa, grab zwyczajny (Carpinus betulus L.) – 2 drzewa, sosna zwyczajna (Pinus sylvestris L.) – 2 drzewa, buk zwyczajny (Fagus sylvatica L.), jesion wyniosły (Fraxinus excelsior L.) – 1 drzewo, orzech czarny (Juglans nigra L.) – 1 drzewo, olsza czarna (Alnus glutinosa (L.) Gaertn.)	Lasy Komunalne m. Poznania, leśnictwo miejskie Dębina, oddz. 86, 87, 88, 89	Orzeczenie Prezydium WRN w Poznaniu z dnia 15 grudnia 1956 r. o uznaniu za pomniki przyrody (Dz. Urz. z 1957 r. Nr 3, poz. 10)	m. Poznań

31.	434 do 445	Jedlica zielona (<i>Pseudotsuga taxifolia</i> Britton) 12 drzew	Nadleśnictwo Kościan Leśnictwo Olejnica	Rozporządzenie Nr 9 Wojewody Leszczyńskiego z dnia 8 grudnia 1998 r. w sprawie uznania za pomniki przyrody (Dz. Urz. Nr 40, poz. 254)	Przemęt
32.	423 i 426	Sosna zwyczajna (<i>Pinus silvestris</i> L.) 2 drzewa	Nadleśnictwo Kościan Leśnictwo Olejnica	Rozporządzenie Nr 9 Wojewody Leszczyńskiego z dnia 8 grudnia 1998 r. w sprawie uznania za pomniki przyrody (Dz. Urz. Nr 40, poz. 254)	Przemęt
33.	33	Lipa szerokolistna (<i>Tilia platyphyllos</i> Scop.)	Zespół Szkół Rolniczych w Przygodzicach	Orzeczenie Prezydium WRN w Poznaniu z dnia 20 maja 1958 r. o uznaniu obiektów za pomniki przyrody (Dz. Urz. Nr 8, poz. 48)	Przygodzice
34.	140	Lipa drobnolistna (<i>Tilia cordata</i> Mill.) – 1 drzewo z grupy 3	Park w Nininie	Decyzja Wydziału Rolnictwa i Leśnictwa Prezydium WRN w Poznaniu z dnia 26 sierpnia 1969 r. o uznaniu obiektów za pomniki przyrody (Dz. Urz. z 1970 r. Nr 6, poz. 54)	Ryczywół
35.	1173/00	Sosna zwyczajna (<i>Pinus silvestris</i> L.) 1 drzewo z grupy 29	Nadleśnictwo Sieraków, leśnictwo Borowy Młyn, oddz. 174b	Rozporządzenie Nr 8/00 Wojewody Wielkopolskiego z dnia 12 września 2000 r. w sprawie uznania za pomniki przyrody i uchylecia ochrony nad niektórymi tworami przyrody (Dz. Urz. Nr 63, poz. 837)	Sieraków
36.	569	Dąb szypułkowy (<i>Quercus robur</i> L.)	Park wiejski w Myszkowie	Zarządzenie Nr 61/87 Wojewody Poznańskiego z dnia 31 grudnia 1987 r. w sprawie pomników przyrody (Dz. Urz. z 1988 r. Nr 2, poz. 18)	Szamotuły
37.	9	Dąb szypułkowy (<i>Quercus robur</i> L.) 8 drzew, dąb bezszypułkowy (<i>Q. petraea</i> (Matt.) Liebl.)	Park w Zegrowie	Rozporządzenie Nr 9 Wojewody Leszczyńskiego z dn. 8 grudnia 1998 r. w sprawie uznania za pomniki przyrody (Dz. Urz. Nr 40, poz. 254)	Śmigiel
38.	689	1 z 5 buków zwyczajnych (<i>Fagus sylvatica</i> L.)	Grunty prywatne, dawne założenia parkowe w Ptuszy	Rozporządzenie nr 9/97 Wojewody Piłskiego z dnia 6 października 1997 r. w sprawie uznania za pomniki przyrody (Dz. Urz. Nr 31 poz. 137)	Tarnówka
39.	175	Lipa drobnolistna (<i>Tilia cordata</i> Mill.) 1 drzewo z grupy 3	Trzcianka ul. Roosevelta, obok dworca PKP	Orzeczenie Prezydium WRN w Poznaniu z dnia 15 grudnia 1956 r. o uznania za pomniki przyrody (Dz. Urz. z 1957 r. Nr 3, poz. 10)	Trzcianka
40.	434	Lipa drobnolistna (<i>Tilia cordata</i> Mill.).	Trzcianka ul. 27 Stycznia, obok Domu Pomocy Społecznej	Zarządzenie nr 42 Wojewody Piłskiego z 28 grudnia 1985 r. w sprawie uznania za pomnik przyrody (Dz. Urz. Nr 18, poz. 206)	Trzcianka
41.	869	Wierzba biała (<i>Salix alba</i> L.)	Parafia rzymsko-katolicka w Kamieńcu	Rozporządzenie Nr 18/92 Wojewody Bydgoskiego z dnia 8 czerwca 1992 r. w sprawie uznania za pomniki przyrody na terenie województwa bydgoskiego (Dz. Urz. Nr 8, poz. 124)	Trzemeszno
42.	50	Dąb szypułkowy (<i>Quercus robur</i> L.)	Nadleśnictwo Turek, leśnictwo Ruda, oddz. 28g	Decyzja Wydziału Rolnictwa i Leśnictwa Prezydium WRN w Poznaniu z dnia 26 sierpnia 1969 r. o uznaniu obiektów za pomniki przyrody (Dz. Urz. z 1970 r. Nr 6, poz. 54)	Tuliszków
43.	71	Wiąz pospolity (<i>Ulmus minor</i> Mill.)	Dziedziniec szkolny przy gimnazjum w Rąbczynie	Orzeczenie Prezydium WRN w Poznaniu z dnia 20 maja 1958 r. o uznaniu za pomniki przyrody (Dz. Urz. Nr 8, poz. 48)	Wągrowiec
44.	1282/01	Grab zwyczajny (<i>Carpinus betulus</i> L.)	Leśnictwo Wilczyn, oddz. 25Ba	Rozporządzenie Nr 39/2 Wojewody Wielkopolskiego z dnia 5 listopada 2001 r. w sprawie uznania za pomniki przyrody i uchylecia ochrony nad niektórymi tworami przyrody (Dz. Urz. Nr 136, poz. 2665)	Wilczyn
45.	45	Jesion wyniosły (<i>Fraxinus excelsior</i> L.)	Park w Kopydłowie	Orzeczenie Wydziału Rolnictwa i Leśnictwa Prezydium WRN w Poznaniu z dnia 10 listopada 1959 r. w sprawie uznania za pomniki przyrody (Dz. Urz. z 1960 r. Nr 2, poz. 13)	Wilczyn

46.	416	Buk zwyczajny (<i>Fagus sylvatica</i> L.)	Nadleśnictwo Włoszakowice, leśnictwo Papiernia, oddz. 28d	Rozporządzenie Nr 9/98 Wojewody Leszczyńskiego z dnia 8 grudnia 1998 r. w sprawie uznania za pomniki przyrody (Dz. Urz. Nr 40, poz. 254)	Włoszakowice
47.	390	Lipa drobnolistna (<i>Tilia cordata</i> Mill.) – 1 drzewo z 184, jesion wyniosły (<i>Fraxinus excelsior</i> L.) – 1 drzewo z 42, dąb szypułkowy (<i>Quercus robur</i> L.) – 1 drzewo z 86	Drzewa rosną z przy trasie Wyrzysk-Piła, od skrzyżowania z drogą do Nieżychowa do skrzyżowania z drogą do Łobżenicy	Zarządzenie nr 82 Wojewody Piłskiego z dnia 27 grudnia 1984 r. w sprawie uznania za pomnik przyrody (Dz. Urz. Nr 9, poz. 127)	Wyrzysk
48.	46	Lipa drobnolistna (<i>Tilia cordata</i> Mill.) 1 drzewo z grupy 18.	N-ctwa Kaczory, przy drodze prowadzącej do leśnictwa Zielona Góra	Orzeczenie nr 86/54 Prezydium WRN w Bydgoszczy z dnia 12 marca 1954 r.	Wyrzysk
49.	622	Dąb szypułkowy (<i>Quercus robur</i> L.) 3 drzewa z 492 tworzących aleję	Nadleśnictwo Krotoszyn, leśnictwo Rochy, oddz. 168-180	Rozporządzenie Nr 26 Wojewody Kaliskiego z dnia 10 kwietnia 1995 r. w sprawie uznania za pomnik przyrody oraz uchylenia ochrony określonych tworów przyrody (Dz. Urz. Woj. Kaliskiego nr 6/95, poz. 35)	Zduny

3

ZARZĄDZENIE Nr 3/03 WOJEWODY WIELKOPOLSKIEGO

z dnia 7 stycznia 2003 r.

w sprawie zarządzenia wyborów uzupełniających do Rady Miejskiej w Kłodawie, Rady Gminy w Dominowie i Rady Gminy Strzałkowo

Na podstawie art. 192 i art. 193 ust. 1 ustawy z dnia 16 lipca 1998 r. - Ordynacja wyborcza do rad gmin, rad powiatów i sejmików województw (Dz.U. Nr 95, poz. 602 z 1998 r. z późniejszymi zmianami) zarządza się, co następuje:

§1. Zarządza się wybory uzupełniające do:

- Rady Miejskiej w Kłodawie dla wyboru radnego w dwumandatowym okręgu wyborczym Nr 4 obejmującym sołectwa: Bierzwienna Długa Kolonia, Dębina, Głogowa, Kobylata, Leszcze, Zbójno,
- Rady Gminy w Dominowie dla wyboru radnego w jednomandatowym okręgu wyborczym Nr 6 obejmującym wsie: Rusiborek, Sabaszczewo,
- Rady Gminy Strzałkowo dla wyboru radnego w czteromandatowym okręgu wyborczym Nr 2 obejmującym sołectwo Strzałkowe - ulice: Andrzejewskiego, Asnyka, Azaliowa, Daszyńskiego, Dworcowa, Fiołkowa, Górna, Hiacyntowa, Hulewiczów, Iwaskiewiczza, Jaśminowa, Kochanowskiego, Kolejowa, Konwaliowa, Konopnickiej,

Kopernika, Kościuszki, Lawendowa, Leśna, Magnoliowa, Makowa, Malwowa, Mickiewicza, Orzeszkowej, Paruszevska, Powstańców Wlkp., Prusa, Przybyszewskiego, Pułaskiego, Rolnicza, Różana, Słowackiego, Witosza, Wojska Polskiego, Wrzosowa, Zachodnia i wieś Pospólno.

§2. Datę wyborów, o których mowa w §1, wyznacza się na niedzielę 23 marca 2003 r.

§3. Dni, w których upływają terminy wykonania czynności wyborczych, określa kalendarz wyborczy stanowiący załącznik do zarządzenia.

§4. Zarządzenie podlega ogłoszeniu w Dzienniku Urzędowym Województwa Wielkopolskiego.

§5. Zarządzenie wchodzi w życie z upływem 14 dni od dnia ogłoszenia.

Wojewoda Wielkopolski
(-) *Andrzej Nowakowski*

Załącznik
do zarządzenia Nr 3/03
Wojewody Wielkopolskiego
z dnia 7 stycznia 2003 r.

KALENDARZ WYBORCZY DO WYBORÓW UZUPEŁNIAJĄCYCH DO RADY MIEJSKIEJ W KŁODAWIE, RADY GMINY W DOMINOWIE I RADY GMINY STRZAŁKOWO

Termin wykonania czynności wyborczej	Treść czynności
do 22 stycznia 2003 r.	- podanie do publicznej wiadomości w formie obwieszczenia, Zarządzenia Wojewody Wielkopolskiego w sprawie przeprowadzenia wyborów uzupełniających do: Rady Miejskiej w Kłodawie w okręgu wyborczym nr 4, Rady Gminy w Dominowie w okręgu wyborczym Nr 6 i Rady Gminy Strzałkowo w okręgu wyborczym Nr 2,
do 1 lutego 2003 r.	- podanie do publicznej wiadomości w formie obwieszczenia, informacji o okręgach wyborczych, ich granicach, numerach i liczbie wybieranych radnych w okręgach wyborczych oraz o wyznaczonych siedzibach terytorialnych komisji wyborczych w: Kłodawie, Dominowie i Strzałkowie,
do 6 lutego 2003 r.	- powołanie przez Komisarza Wyborczego w Koninie terytorialnych komisji wyborczych w: Kłodawie, Dominowie i Strzałkowie,
do 21 lutego 2003 r. do godz. 24 ⁰⁰	- zgłaszanie terytorialnym komisjom wyborczym w: Kłodawie, Dominowie i Strzałkowie, list kandydatów na radnych w okręgach wyborczych: Nr 4 w Kłodawie, Nr 6 w Dominowie i Nr 2 w Strzałkowie,
do 2 marca 2003 r.	- powołanie przez Burmistrza Miasta Kłodawy Obwodowych Komisji Wyborczych: Nr 6 w Dębnie i Nr 7 w Leszczach, powołanie przez Wójta Gminy Dominowe Obwodowej Komisji Wyborczej Nr 2 w Murzynowie Kościelnym, powołanie przez Wójta Gminy Strzałkowo Obwodowych Komisji Wyborczych: Nr 2 i Nr 6 w Strzałkowie, podanie do publicznej wiadomości, w formie obwieszczenia, informacji o numerach i granicach obwodów głosowania oraz o wyznaczonych siedzibach obwodowych komisji wyborczych,

do 8 marca 2003 r.	- rozplakatowanie obwieszczeń właściwych terytorialnych komisji wyborczych w: Kłodawie, Dominowie i Strzałkowie o zarejestrowanych listach kandydatów na radnych zawierających numery list, dane o kandydatach na radnych umieszczone w zgłoszeniach list wraz z ewentualnymi oznaczeniami kandydatów i list,
do 9 marca 2003 r.	- sporządzenie spisów wyborców w Urzędzie Miejskim w Kłodawie i w Urzędach Gmin w Dominowie i Strzałkowie,
21 marca 2003 r. o godz. 24 ^{oo}	- zakończenie kampanii wyborczej
22 marca 2003 r.	- przekazanie przewodniczącym obwodowych komisji wyborczych spisów wyborców,
23 marca 2003 r. w godz. 6 ^{oo} - 20 ^{oo}	- głosowanie.

4

ZARZĄDZENIE Nr 6/03 WOJEWODY WIELKOPOLSKIEGO

z dnia 13 stycznia 2003 r.

w sprawie zarządzenia wyborów uzupełniających do Rady Gminy Brzeziny

Na podstawie art. 192 i art. 193 ust. 1 ustawy z dnia 16 lipca 1998 r. - Ordynacja wyborcza do rad gmin, rad powiatów i sejmików województw (Dz.U. Nr 95, poz.602 ze zmianami) zarządza się, co następuje:

§1. Zarządza się wybory uzupełniające do Rady Gminy Brzeziny dla wyboru radnego w jedno mandatowym okręgu wyborczym Nr 9 obejmującym Fajum, Rożenno, Chudobę-wieś wchodzącą w skład sołectwa Rożenno.

§2. Datę wyborów, o których mowa w §1, wyznacza się na niedzielę 30 marca 2003 r.

§3. Dni, w których upływają terminy wykonania czynności wyborczych określa kalendarz wyborczy stanowiący załącznik do zarządzenia.

§4. Zarządzenie podlega ogłoszeniu w Dzienniku Urzędowym Województwa Wielkopolskiego.

§5. Zarządzenie wchodzi w życie z upływem 14 dni od dnia ogłoszenia.

Załącznik do zarządzenia Wojewody Wielkopolskiego
Nr 6/03 z dnia 13 stycznia 2003 r.

KALENDARZ WYBORCZY DO WYBORÓW UZUPEŁNIAJĄCYCH DO RADY GMINY BRZEZINY

Termin wykonania czynności wyborczej	Treść czynności
do 29 stycznia 2003 r.	- podanie do publicznej wiadomości, w formie obwieszczenia zarządzenia Wojewody Wielkopolskiego w sprawie przeprowadzenia wyborów uzupełniających do Rady Gminy Brzeziny w okręgu wyborczym Nr 9
do 8 lutego 2003 r.	- podanie do publicznej wiadomości w formie obwieszczenia, informacji o okręgu wyborczym, jego granicy, numerze i liczbie wybieranych radnych w okręgu wyborczym oraz o wyznaczonej siedzibie Gminnej Komisji Wyborczej w Brzezinach
do 13 lutego 2003 r.	- powołanie przez Komisarza Wyborczego w Kaliszu Gminnej Komisji Wyborczej w Brzezinach
do 28 lutego 2003 r. do godz. 24.00	- zgłaszanie Gminnej Komisji Wyborczej w Brzezinach list kandydatów na radnego
do 9 marca 2003 r.	- powołanie przez Wójta Gminy obwodowej komisji wyborczej, - podanie do publicznej wiadomości, w formie obwieszczenia, informacji o numerze i granicy obwodu głosowania oraz o wyznaczonej siedzibie obwodowej komisji wyborczej
do 15 marca 2003 r.	- rozplakatowanie obwieszczenia Gminnej Komisji Wyborczej w Brzezinach o zarejestrowanych listach kandydatów na radnego zawierających numery list, dane o kandydatach na radnego umieszczone w zgłoszeniach list wraz z ewentualnymi oznaczeniami kandydatów i list

do 16 marca 2003 r.	- sporządzenie spisów wyborców w Urzędzie Gminy w Brzezinach
28 marca 2003 r. o godz. 24.00	- zakończenie kampanii wyborczej
29 marca 2003 r.	- przekazanie przewodniczącemu obwodowej komisji wyborczej spisu wyborców
30 marca 2003 r. godz. 6.00-20.00	- głosowanie

5

UCHWAŁA Nr III/14/02 RADY GMINY WAPNO

z dnia 9 grudnia 2002 r.

w sprawie zatwierdzenia regulaminu dostarczania wody i odprowadzania ścieków

Na podstawie art. 18 ust. 2, pkt 15 ustawy z dnia 8 marca 1990 roku o samorządzie gminnym (Dz.U. Nr 142, poz. 1591 z 2001 r., z 2002 r. Dz.U. Nr 23, poz.220, Nr 62, poz. 558,) o zbiorowym zaopatrzeniu w wodę i zbiorowym odprowadzaniu ścieków (Dz.U.Nr.72, poz.747) Rada Gminy Wapno uchwała, co następuje:

§1. Zatwierdza się Regulamin dostarczania wody i odprowadzania ścieków na terenie gminy Wapno w brzmieniu określonym w załączniku Nr 1 do niniejszej uchwały.

§2. Wykonanie uchwały powierza się Wójtowi Gminy.

§3. Uchwała wchodzi w życie po upływie 14 dni od ogłoszenia w Dzienniku Urzędowym Województwa Wielkopolskiego.

Przewodniczący Rady Gminy
(-) mgr Zygmunt Kubasik

Załącznik Nr 1
do Uchwały Rady Gminy
Nr III/14/02 z dnia 9 grudnia 2002 roku.

REGULAMIN DOSTARCZANIA WODY I ODPROWADZANIA ŚCIEKÓW OBOWIĄZUJĄCY NA OBSZARZE GMINY WAPNO

ROZDZIAŁ I

Postanowienia ogólne

§1. 1. Regulamin niniejszy dotyczy zbiorowego zaopatrzenia w wodę oraz zbiorowego odprowadzania ścieków, realizowanych przez Gminę Wapno.

2. Przez zbiorowe zaopatrzenie w wodę rozumie się działalność Gminy Wapno polegającą na ujmowaniu, uzdatnianiu i dostarczaniu wody.

3. Przez zbiorowe odprowadzanie ścieków rozumie się działalność Gminy Wapno, polegającą na odbiorze i oczyszczaniu ścieków.

4. Ilekroć w Regulaminie niniejszym używa się określenia „ustawa” należy przez to rozumieć ustawę z dnia 7 czerwca 2001 roku o zbiorowym zaopatrzeniu w wodę i zbiorowym odprowadzeniu ścieków (Dz.U. Nr 72, poz. 747).

§2. 1. Odbiorcą usług w znaczeniu niniejszego Regulaminu jest każdy, kto korzysta z usług wodociągowo - kanalizacyjnych w zakresie zbiorowego zaopatrzenia w wodę lub zbiorowego odprowadzania ścieków na podstawie zawartej umowy, zwany dalej „Usługobiorcą”.

2. „Usługodawcą” w znaczeniu niniejszego regulaminu jest Gmina Wapno.

§3. Celem niniejszego Regulaminu jest określenie praw i obowiązków Usługodawcy i Usługobiorcy wynikających z ustawy i innych przepisów wykonawczych oraz określenie wzajemnych relacji pomiędzy Usługodawcą a właścicielem lub administratorem instalacji wodociągowej i kanalizacyjnej.

§4. Dostarczanie wody lub odprowadzanie ścieków odbywa się na podstawie umowy o zaopatrzeniu w wodę lub odprowadzanie ścieków, zawartej między usługodawcą a Usługobiorcą.

ROZDZIAŁ II

Warunki przyłączenia do sieci

§5. Zakres budowy urządzeń wodociągowych lub kanalizacyjnych realizowany i finansowany przez Usługobiorcę lub przez Usługodawcę jest następujący:

- a) Usługodawca zapewnia realizację budowy i rozbudowę urządzeń kanalizacyjnych, ustalonych przez Gminę Wapno w studium uwarunkowań i kierunków zagospodarowania przestrzennego gminy oraz miejscowym planie zagospo-

darowania przestrzennego, w zakresie uzgodnionym w wieloletnim planie rozwoju i modernizacji,

- b) realizację budowy przyłączy do sieci oraz studni wodomierzowej, pomieszczenia przewidzianego do lokalizacji wodomierza głównego lub urządzenia pomiarowego, zapewnia na własny koszt Usługobiorca,
- c) koszty zainstalowania i utrzymania wodomierza głównego pokrywa Usługodawca, a urządzenia pomiarowego Usługobiorca.

§6. 1. W przypadkach, gdy zamierzenia inwestycyjne właścicieli lub zarządców nieruchomości wyprzedzają plan inwestycyjny Gminy Wapno (usługodawcy), mogą oni wybudować na własny koszt urządzenia wodociągowe i kanalizacyjne niezbędne do korzystania z usług.

2. Urządzenia, o których mowa w ust. 1 podlegają przekazaniu Gminie Wapno (usługodawcy) na zasadach określonych w art. 31 ustawy.

§7. Przyłączenie do sieci wodociągowej lub kanalizacyjnej następuje na podstawie umowy o przyłączenie, po spełnieniu technicznych warunków przyłączenia określonych przez Usługodawcę, zwanych dalej „warunkami przyłączenia”.

§8. 1. Z wnioskiem o przyłączenie do sieci wodociągowej lub kanalizacyjnej może występować osoba posiadająca tytuł prawny do korzystania z nieruchomości, która ma być przyłączona do sieci.

2. Osoba, o której mowa w ust. 1 składa do Usługodawcy wniosek o określenie warunków przyłączenia.

3. Wzór wniosku, o którym mowa w ust. 1 i 2 ustala Usługodawca.

§9. 1. Wzór wniosku, o którym mowa w §8 pkt 3 określa załącznik nr 1 do Regulaminu.

2. Do wniosku, Usługobiorca ubiegający się o przyłączenie do sieci załącza:

- a) dokument potwierdzający tytuł prawny do korzystania z nieruchomości, której dotyczy wniosek,
- b) aktualną mapę sytuacyjną, określającą usytuowanie nieruchomości względem istniejących sieci wodociągowej lub kanalizacyjnej oraz innych obiektów i urządzeń uzbrojenia terenu.

§10. 1. Usługodawca określa warunki przyłączenia i przekazuje je wnioskodawcy wraz z projektem umowy o przyłączenie, w terminie nie dłuższym niż 30 dni od dnia złożenia wniosku.

2. Warunki przyłączenia są ważne dwa lata od dnia ich wydania.

3. Warunki przyłączenia określają:

- a) miejsca i sposób przyłączenia sieci wodociągowej lub kanalizacyjnej z instalacjami Usługobiorcy
- b) maksymalne dobowe zapotrzebowanie na pobór wody
- c) miejsca zainstalowania wodomierza głównego oraz miejsca zainstalowania urządzenia pomiarowego liczącego ilość odprowadzanych ścieków

- d) dopuszczalną ilość i jakość odprowadzanych ścieków
- e) termin ważności warunków przyłączenia
- f) przedstawienie dokumentacji technicznej przyłącza wodociągowo-kanalizacyjnego

§11. Umowa o przyłączenie określa:

- a) strony zawierające umowę,
- b) zakres prac projektowych i budowlano - montażowych oraz prac związanych z przeprowadzeniem prób i odbiorów końcowych,
- c) sposób prowadzenia kontroli wykonywanych prac i spełnienie wymagań określonych w warunkach przyłączenia,
- d) terminy zakończenia budowy przyłącza, przeprowadzania niezbędnych prób i odbiorów częściowych oraz przeprowadzania prób i odbioru końcowego przyłącza,
- e) przewidywany termin rozpoczęcia zaopatrzenia w wodę lub odprowadzania ścieków,
- f) odpowiedzialność stron za niedotrzymanie warunków umowy o przyłączenie,
- g) podmiot zarządzający przyłączeniem po wykonaniu.

§12. 1. Umowa o przyłączenie stanowi podstawę do rozpoczęcia realizacji prac projektowych oraz budowlano - montażowych.

2. Określone w umowie o przyłączenie próby i odbiory częściowe oraz końcowe, są przeprowadzane przy udziale upoważnionych przedstawicieli stron.

3. Wyniki prób i odbiorów, o których mowa w ust. 2, są potwierdzone przez strony w protokołach, których wzory określa Usługodawca.

ROZDZIAŁ III

Szczegółowe warunki i tryb zawierania umów z odbiorcami usług.

§13. 1. Zawarcie umowy o dostarczenie wody lub odprowadzenie ścieków następuje z osobą, której nieruchomość została przyłączona do sieci i która wystąpiła o to z pisemnym wnioskiem. Podpisanie umowy o dostarczanie wody lub odprowadzanie ścieków następuje po podpisaniu przez strony protokołów określonych w §12 pkt 3 i spełnieniu warunków odbioru.

2. Umowa może być zawarta z osobą, która posiada tytuł prawny do korzystania z obiektu budowlanego do którego dostarczana jest woda i z którego odprowadzane są ścieki, a w szczególnie uzasadnionych przypadkach z osobą, która korzysta z nieruchomości zabudowanej lub niezabudowanej o uregulowanym bądź nieuregulowanym stanie prawnym.

3. Jeżeli nieruchomość zabudowana jest budynkami wielolokalowymi, umowa zawierana jest z właścicielem budynku lub zarządcą nieruchomości wspólnej

4. Na wniosek właściciela lub zarządcy budynku wielolokalowego, o którym mowa w ust. 3 Usługodawca zawiera a)

wszystkie lokale wyposażone są w zainstalowane wodomierze zgodnie z obowiązującymi warunkami technicznymi i w sposób uzgodniony z Usługodawcą,

- b) możliwy jest jednoczesny odczyt wodomierzy,
- c) wnioskodawca ustala sposób rozliczeń różnic wskazań między wodomierzem głównym a wodomierzami zainstalowanymi w poszczególnych lokalach oraz zasady ich utrzymania, co winien udokumentować stosownymi zgodami wszystkich lokatorów,
- d) uzgodniony został przez strony sposób przerywania dostarczania wody do lokalu bez zakłócenia dostaw w pozostałych lokalach.

5. Usługodawca może zawrzeć umowę w szczególnym przypadku z korzystającymi z lokali osobami, o których mowa w ust. 2 i 3 również w przypadku, gdy nie są spełnione warunki o których mowa w ust. 4.

§14. 1. Umowa może być zawarta na czas nieokreślony lub określony.

2. Umowa określa możliwość jej rozwiązania w przypadkach określonych przepisami kodeksu cywilnego oraz zaprzestania świadczenia usług na zasadach określonych art. 8 ustawy.

3. Umowa dopuszcza jej rozwiązanie przez Usługobiorcę za wypowiedzeniem lub na zgodny wniosek stron.

4. Rozwiązanie lub wygaśnięcie umowy skutkuje zastosowaniem przez Usługodawcę środków technicznych uniemożliwiających dalsze korzystanie z usług.

§15. Umowa, o której mowa w §13 ust. 1 zawiera postanowienia dotyczące:

- a) ilości i jakości świadczonych usług wodociągowych lub kanalizacyjnych oraz warunków ich świadczenia,
- b) sposobu i terminu rozliczeń,
- c) praw i obowiązków stron umowy,
- d) procedur i warunków kontroli urządzeń wodociągowych lub urządzeń kanalizacyjnych,
- e) ustaleń zawartych w zezwoleniu, o których mowa w art. 18 ustawy,
- f) okresu obowiązywania umowy oraz odpowiedzialności stron za niedotrzymanie warunków umowy, w tym warunków wypowiedzenia.

§16. W umowach dotyczących odprowadzania ścieków Usługodawca uwzględnia postanowienia wynikające z rozporządzenia ministra właściwego do spraw gospodarki przestrzennej i mieszkaniowej wydanego na podstawie art. 11 ustawy.

§17. Zmiana Usługobiorcy powoduje wygaśnięcie dotychczasowej umowy i wymaga zawarcia nowej umowy. Obowiązek ten ciąży na nowym Usługobiorcy.

§18. Integralną część umowy o zaopatrzenie w wodę lub odprowadzanie ścieków stanowi załącznik określony w §9 pkt 1 Regulaminu składany przez usługobiorcę i aktualizowany każdorazowo po zmianie warunków korzystania z usług, okre-

ślający charakterystykę zużycia wody oraz rodzaj, ilość, a w przypadku Usługobiorców przemysłowych również jakość odprowadzanych ścieków.

ROZDZIAŁ IV

Obowiązki Usługodawcy

§19. Usługodawca zapewnia zdolność posiadanych urządzeń wodociągowo - kanalizacyjnych do realizacji dostaw wody w wymaganej ilości, jakości i pod odpowiednim ciśnieniem oraz dostawy wody i odprowadzania ścieków w sposób ciągły i niezawodny.

§20. 1. Usługodawca zapewnia prawidłową eksploatację posiadanej sieci wodociągowej i kanalizacyjnej.

2. Usługodawca informuje Radę Gminy Wapno o jakości wody przeznaczonej do spożycia.

§21. W razie przerwy w dostawie wody przekraczającej 12 godzin, Usługodawca zapewnia zastępczy punkt poboru wody i informuje Usługobiorcę o jego lokalizacji.

§22. O planowanych przerwach lub ograniczeniach w dostawie wody oraz przewidywanym obniżeniu jej jakości Usługodawca informuje Usługobiorców w sposób zwyczajowo przyjęty, co najmniej na dwa dni przed ich wystąpieniem.

§23. 1. Usługodawca instaluje i utrzymuje u Usługobiorcy wodomierz główny.

2. Zawór za wodomierzem głównym jest miejscem wydania rzeczy w rozumieniu kodeksu cywilnego, jak również miejscem rozdziału sieci i instalacji wewnętrznej.

3. Miejscem odbioru ścieków jest miejsce połączenia sieci wewnętrznej instalacji kanalizacyjnej z siecią kanalizacyjną tj. pierwsza studzienka licząc od strony budynku a w przypadku jej braku, granica nieruchomości.

§24. Usługodawca zawiadamia Usługobiorców o planowanych zmianach warunków technicznych zaopatrzenia w wodę lub odprowadzania ścieków z co najmniej 12 miesięcznym wypowiedzeniem, umożliwiającym dostosowanie instalacji do nowych warunków.

§25. Jeżeli strony nie ustaliły w umowie o zaopatrzeniu w wodę lub odprowadzanie ścieków inaczej, obowiązują następujące wymagania w zakresie udzielania przez Usługodawcę informacji i odpowiedzi w związku z niedotrzymaniem ciągłości usług i odpowiednich parametrów dostarczanej wody lub wprowadzanych do sieci kanalizacyjnej ścieków. Udzielenie informacji na żądanie Usługobiorców następuje w ciągu:

- a) 12 godzin - na telefoniczne żądanie określenia przewidywanego terminu usunięcia przerw i zakłóceń w świadczeniu usług,
- b) 7 dni - na pisemne żądanie usunięcia przerw i zakłóceń, o których mowa w pkt a,
- c) 14 dni - na pisemne i telefoniczne skargi i zażalenia, wymagające przeprowadzenia postępowania wyjaśniającego.

ROZDZIAŁ V

Obowiązki Usługobiorcy

§26. Osoba zamierzająca korzystać z usług zaopatrzenia w wodę lub odprowadzanie ścieków winna wystąpić z pisemnym wnioskiem o zawarcie umowy do Usługodawcy.

§27. 1. Usługobiorca zapewnia niezawodne działanie wodomierzy i urządzeń pomiarowych poprzez ich odpowiednie zabezpieczenie przed uszkodzeniami mechanicznymi, skutkami niskich temperatur, przed dostępem do nich osób nieuprawnionych, a także za prawidłowe utrzymanie studzienki lub pomieszczenia, w którym są one zamontowane.

2. Usługobiorca ponosi odpowiedzialność za szkody wynikłe z nie wywiązywania się z obowiązków określonych w pkt 1.

§28. Usługobiorca natychmiast powiadamia Usługodawcę o wszelkich uszkodzeniach wodomierza głównego lub urządzenia pomiarowego, w tym o zerwaniu plomby.

§29. Usługobiorca powiadamia Usługodawcę o zmianach parametrów określonych umową dotyczących nieruchomości i jej użytkowników.

§30. Usługobiorca powiadamia Usługodawcę o wszelkich zamierzonych zmianach technicznych w instalacji wewnętrznej, które mogą mieć wpływ na działanie sieci.

§31. Dostarczający ścieki powiadamia natychmiast Usługodawcę o rzutach lub zmianie jakości ścieków odbiegających od warunków umowy.

§32. Usługobiorca jest zobowiązany do terminowego regulowania należności za dostawę wody i odprowadzanie ścieków.

§33. Usługobiorca powinien racjonalnie gospodarować wodą i używać ją zgodnie z przeznaczeniem wg zawartej umowy.

§34. Usługobiorcy zobowiązani są do korzystania z zaopatrzenia w wodę w sposób zgodny z przepisami ustawy i nie powodujący pogorszenia jakości usług świadczonych przez Usługodawcę oraz nie utrudniający działalność Usługodawcy, a w szczególności do:

- a) użytkownika instalacji wodociągowej w sposób eliminujący możliwość wystąpienia skażenia chemicznego lub bakteriologicznego wody w sieci wodociągowej na skutek cofnięcia się wody z instalacji wodociągowej, powrotu ciepłej wody lub wody z instalacji centralnego ogrzewania,
- b) użytkownika instalacji kanalizacyjnej w sposób nie powodujący zakłóceń funkcjonowania sieci kanalizacyjnej,
- c) informowanie Usługodawcy o własnych ujęciach wody,
- d) wykorzystywanie wody z sieci wodociągowej oraz korzystania z przyłącza kanalizacyjnego wyłącznie w celach określonych w warunkach przyłączenia do sieci.

ROZDZIAŁ VI

Sposób rozliczeń

§35. Rozliczenia za zbiorowe zaopatrzenie w wodę lub zbiorowe odprowadzanie ścieków prowadzone są na podstawie określonych w taryfach cen i stawek opłat oraz ilości dostarczanej wody i odprowadzanych ścieków.

§36. 1. Ilość dostarczanej wody ustala się na podstawie odczytu wodomierza głównego.

2. W przypadku zawarcia umów z użytkownikami lokali w budynkach wielolokalowych ilość dostarczanej wody ustala się na podstawie zainstalowanych wodomierzy indywidualnych, z uwzględnieniem różnicy wynikającej pomiędzy odczytem na wodomierzu głównym a sumą odczytów z tych wodomierzy.

§37. W przypadku braku wodomierza głównego, ilość zużytej wody określa się na podstawie przeciętnych norm zużycia określonych zgodnie z art. 27 ust. 3 ustawy.

§38. 1. Ilość odprowadzanych ścieków ustala się na podstawie wskazań urządzeń pomiarowych.

2. W razie braku urządzeń pomiarowych ilość odprowadzanych ścieków ustala się jako równą ilość wody dostarczonej przez Usługodawcę oraz pobraną z innych źródeł.

3. W przypadku braku oddzielnych urządzeń pomiarowych rozliczenie powinno nastąpić zgodnie z zawartą umową według ryczałtu stosując przepisy ustawy o zbiorowym zaopatrzeniu w wodę i zbiorowym odprowadzaniu ścieków.

§39. W rozliczeniach ilości odprowadzanych ścieków, ilość bezpowrotnie zużytej wody uwzględnia się wyłącznie w przypadkach, gdy wielkość jej zużycia na ten cel ustalona jest na podstawie dodatkowego wodomierza zainstalowanego na warunkach określonych przez usługodawcę i na koszt Usługobiorcy.

§40. 1. Strony określają w umowie okres obrachunkowy oraz skutki nieotrzymania terminu zapłaty jak również sposób jej uiszczenia.

2. Wniesienie przez odbiorcę reklamacji nie wstrzymuje obowiązku uregulowania naliczonej należności.

§41. Przy rozliczeniach z Usługobiorcami, usługodawca obowiązany jest stosować taryfę zatwierdzoną uchwałą Rady Gminy Wapno, bądź wprowadzoną w trybie art. 24. ust. 8 ustawy.

§42. Taryfa wymaga ogłoszenia w miejscowej prasie, co najmniej na 7 dni przed jej wejściem w życie.

§43. 1. Taryfa obowiązuje przez 1 rok.

2. Zmiana taryfy nie wymaga zmiany umowy o dostarczanie wody i odprowadzanie ścieków.

§44. 1. Za wodę:

- a) pobraną z publicznych studni i źródeł ulicznych,
- b) zużytą do zasilania publicznych fontann i na cele przeciwpożarowe,

c) zużytą do zraszania publicznych ulic i publicznych terenów zielonych koszty ponosi Gmina Wapno.

ROZDZIAŁ VII

Prawa Usługobiorcy

§45. Usługobiorca ma prawo do należytego poziomu usługi.

§46. Usługodawca na wniosek Klienta udziela informacji dotyczących realizacji usługi oraz informacji o obowiązujących taryfach.

§47. Usługobiorca ma prawo domagać się od Usługodawcy odszkodowania za szkody w majątku powstałe w związku z wykonywaniem i eksploatacją urządzeń wodociągowo -kanalizacyjnych.

§48. Usługobiorca ma prawo domagać się od Usługodawcy, w uzasadnionych przypadkach, przeprowadzenia kontroli prawidłowości wskazań wodomierza. Sposób reklamacji określa umowa. W przypadku potwierdzenia prawidłowości działań wodomierza przez Urząd Miar i Wag koszty przeprowadzenia postępowania reklamacyjnego ponosi Usługobiorca.

ROZDZIAŁ VIII

Prawa Usługodawcy

§49. Usługodawca może odmówić przyłączenia do sieci jeśli przyłączy zostało wykonane bez uzyskania jego zgody, bądź zostało wykonane niezgodnie z wydanymi warunkami technicznymi.

§50. Usługodawca może odmówić zawarcia umowy na dostawę wody lub odprowadzanie ścieków, gdy wnioskodawca nie spełni warunków określonych w §13 niniejszego regulaminu.

§51. Usługodawca może odmówić ponownego zawarcia umowy na dostawę wody lub odprowadzanie ścieków, jeśli nie zostały usunięte przeszkody będące przyczyną zaprzestania świadczenia usług.

§52. 1. Uprawnieni przedstawiciele Usługodawcy mają prawo wstępu na teren nieruchomości lub do pomieszczeń każdego, kto korzysta z jego usług lub posiada jego urządzenie w celu przeprowadzenia kontroli urządzenia pomiarowego, wodomierza głównego lub innych wodomierzy, dokonania odczytu ich wskazań, dokonania badań i pomiarów, przeprowadzenia przeglądów i napraw, demontażu urządzeń posiadanych przez Usługodawcę, a także sprawdzenia ilości i jakości ścieków wprowadzonych do sieci.

2. Usługodawca wyda swoim przedstawicielom stałe pisemne upoważnienie, które z legitymacją służbową nadają uprawnienia do wykonywania czynności określonych w ust. 1.

ROZDZIAŁ IX

Postanowienia końcowe

§53. Regulamin niniejszy został zatwierdzony uchwałą Nr. III/14/02 z dnia 9 grudnia 2002 roku Rady Gminy Wapno, która wchodzi w życie po upływie 14 dni od dnia jej ogłoszenia w Dzienniku Urzędowym Województwa Wielkopolskiego.

§54. W sprawach nie objętych niniejszym regulaminem stosowane są przepisy prawa, a w szczególności ustawa z dnia 7 czerwca 2001 roku o zbiorowym zaopatrzeniu w wodę i zbiorowym odprowadzaniu ścieków (Dz.U. Nr 72, poz. 747).

§55. Usługodawca zobowiązany jest do bezpłatnego dostarczenia Usługobiorcy przy zawieraniu umowy niniejszego regulaminu.

Przewodniczący Rady Gminy
(-) Zygmunt Kubasik

Załącznik Nr 1
do Regulaminu dostarczania wody
i odprowadzania ścieków obowiązującego
na terenie Gminy Wapno.

Wapno, dnia,.....

Do
Urzędu Gminy w Wapnie.

WNIOSEK o przyłączenie do sieci wodociągowej, kanalizacyjnej

Nazwisko i imię/Nazwa.....
Adres zamieszkania/Siedziba.....
NIP.....

Proszę o wydanie warunków przyłączenia do sieci wodociągowej, kanalizacyjnej dla nieruchomości położonej przy ul.....
(działka nr.....).

1. Przeznaczenie wody na cele.....
2. Ilość odprowadzanych ścieków
 - a) ścieki bytowe.....m³/d
 - b) ścieki przemysłowe.....m³/d
skład ścieków: BZT₅
ChZT
zawiesina ogólna.....
substancje ekstrahujące się
eterem naftowym.....
azot ogólny.....
metale ciężkie.....
pH.....
temperatura.....
3. Charakterystyka techniczna obiektu, do którego doprowadzana będzie woda, z którego odprowadzane będą ścieki:
 - a) powierzchnia użytkowa..... m²
 - b) wyposażenie sanitarne:
 - umywalka.....szt,
 - wanna.....szt,
 - natrysk.....szt,
 - zlewozmywak.....szt,
 - ubikacja.....szt,
 - sposób przygotowania ciepłej wody.....
4. Ilość zamieszkałych/zatrudnionych osób.....
5. Powierzchnia działki ogółem.....m²
w tym: powierzchnia zabudowy.....m²
powierzchnia terenów zielonych.....m²
6. Proponowany termin rozpoczęcia poboru wody.....

.....

podpis

Załączniki:

1. Dokument stwierdzający tytuł prawny do korzystania z nieruchomości.
2. Mapa sytuacyjno - wysokościowa.

6

UCHWAŁA III/16/02 RADY GMINY WAPNO

z dnia 9 grudnia 2002 roku

w sprawie zasad usytuowania na terenie gminy miejsc sprzedaży i podawania napojów alkoholowych oraz warunków sprzedaży tych napojów

Na podstawie art. 18 pkt 15, art. 40, ust. 1 ustawy z dnia 8 marca 1990 roku o samorządzie gminnym (tekst jednolity: Dz.U. z 2001 r. Nr 142 poz. 591) w związku z art. 12 ust. 2 ustawy z dnia 26 października 1982 r. o wychowaniu w trzeźwości i przeciwdziałaniu alkoholizmowi (tekst jednolity: Dz.U. z 2002 r. Nr 147, poz. 1231 z późniejszymi zmianami) - Rada Gminy Wapno uchwała co następuje:

§1. Ustala się zasady usytuowania miejsc sprzedaży napojów alkoholowych, w brzmieniu określonym załącznikiem nr 1 do niniejszej uchwały.

§2. Ustala się warunki sprzedaży napojów alkoholowych, w brzmieniu określonym załącznikiem nr 2 do niniejszej uchwały.

§3. Wykonanie uchwały powierza się Wójtowi Gminy Wapno.

§4. Uchwała wchodzi w życie po upływie 14 dni od dnia ogłoszenia w Dzienniku Urzędowym Województwa Wielkopolskiego.

Przewodniczący Rady Gminy
(-) mgr Zygmunt Kubasik

Załącznik nr 1
do uchwały Nr III/16/02 RADY GMINY WAPNO
z dnia 9 grudnia 2002 r.
w sprawie zasad usytuowania na terenie gminy
miejsc sprzedaży i podawania napojów alkoholowych
oraz warunków sprzedaży tych napojów

ZASADY USYTUOWANIA MIEJSC SPRZEDAŻY NAPOJÓW ALKOHOLOWYCH

Wprowadza się zakaz sprzedaży napojów alkoholowych w następujących miejscach:

- w odległości mniejszej niż 100 m od szkoły
- w odległości mniejszej niż 100 m od przedszkola
- w odległości mniejszej niż 100 m od kościoła

- w odległości mniejszej niż 100 m od zakładów opieki zdrowotnej i społecznej
- na przystankach autobusowych.

Zakaz o, którym mowa wyżej nie dotyczy miejsc sprzedaży już istniejących.

Załącznik nr 2
do uchwały Nr III/16/02 RADY GMINY WAPNO
z dnia 9 grudnia 2002 r.
w sprawie zasad usytuowania na terenie gminy
miejsc sprzedaży i podawania napojów alkoholowych
oraz warunków sprzedaży tych napojów.

WARUNKI SPRZEDAŻY NAPOJÓW ALKOHOLOWYCH

§1. Sprzedaż napojów alkoholowych w gminie Wapno może być prowadzona jedynie na podstawie ważnego zezwolenia wydanego przez Wójta Gminy Wapno, po zasięgnięciu opinii Gminnej Komisji Rozwiązywania Problemów alkoholowych i dokonaniu stosownej opłaty.

§2.1. Sprzedaż napojów alkoholowych może być prowadzona:

- a) w placówkach handlowych (sklepy)

b) w placówkach gastronomicznych

c) na imprezach na otwartym powietrzu.

2. Sprzedaż w placówkach handlowych może być prowadzona tylko w celu spożycia alkoholu poza miejscem sprzedaży.

3. Sprzedaż napojów alkoholowych w placówkach gastronomicznych jest prowadzona w celu spożycia alkoholu na miejscu.

4. Sprzedaż napojów alkoholowych na imprezach na otwartym powietrzu może być prowadzona w celu spożycia na miejscu.

§3. Sprzedaż napojów alkoholowych może być prowadzona tylko w miejscach usytuowania określonych uchwałą Rady Gminy Wapno.

§4. W miejscach sprzedaży napojów alkoholowych powinny być zamieszczone w widocznym miejscu następujące informacje:

1. o szkodliwości spożywania alkoholu
2. o zakazie sprzedawania i podawania napojów alkoholowych osobom do lat 18.

§5. W miejscach sprzedaży powinny znajdować się napoje alkoholowe dostarczone do tych miejsc tylko w naczyniach zamkniętych z oznaczeniem nazwy producenta, rodzaju i ilości napoju oraz jego mocy.

§6. Sprzedawca napojów alkoholowych powinien zapewnić porządek i bezpieczeństwo w miejscu sprzedaży i jego bezpośrednim otoczeniu.

7

Uchwała nr III/25/02 RADY MIEJSKIEJ W MOSINIE

z dnia 12 grudnia 2002 r.

w sprawie nadania nazwy ulicy we wsi Mieczewo

Na podstawie art. 18 ust. 2 pkt 13 ustawy z dnia 8 marca 1990 r. o samorządzie gminnym (j. t. Dz.U. z 2001 r. Nr 142, poz. 1591 z późn. zm.) Rada Miejska w Mosinie uchwala, co następuje:

§1. Nadaje się istniejącej ulicy we wsi Mieczewo, obejmującej działkę o numerze ewidencyjnym 113, stanowiącej własność Gminy Mosina, biegnącej w kierunku wsi Kamionki, nazwę „Kamionecka”.

§2. Integralną część uchwały stanowi mapa wsi Mieczewo.

§3. Ustalona uchwałą nazwa ulicy podlega przeniesieniu na mapę zasadniczą i ewidencyjną Gminy Mosina.

§4. Wykonanie uchwały powierza się Burmistrzowi.

§5. Uchwała wchodzi w życie po upływie 14 dni od dnia jej ogłoszenia w Dzienniku Urzędowym

Przewodniczący Rady
(-) mgr Przemysław Pniewski

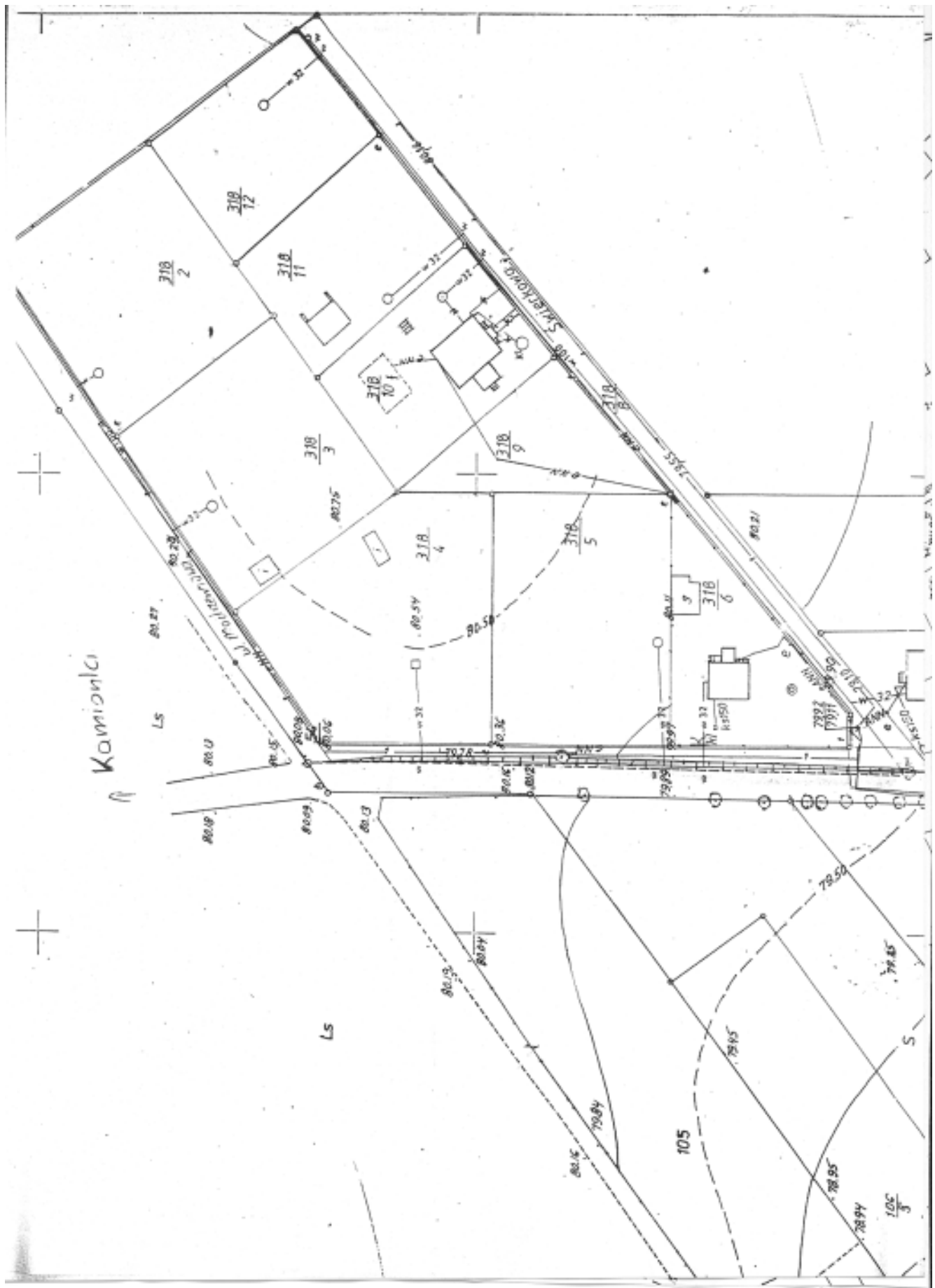

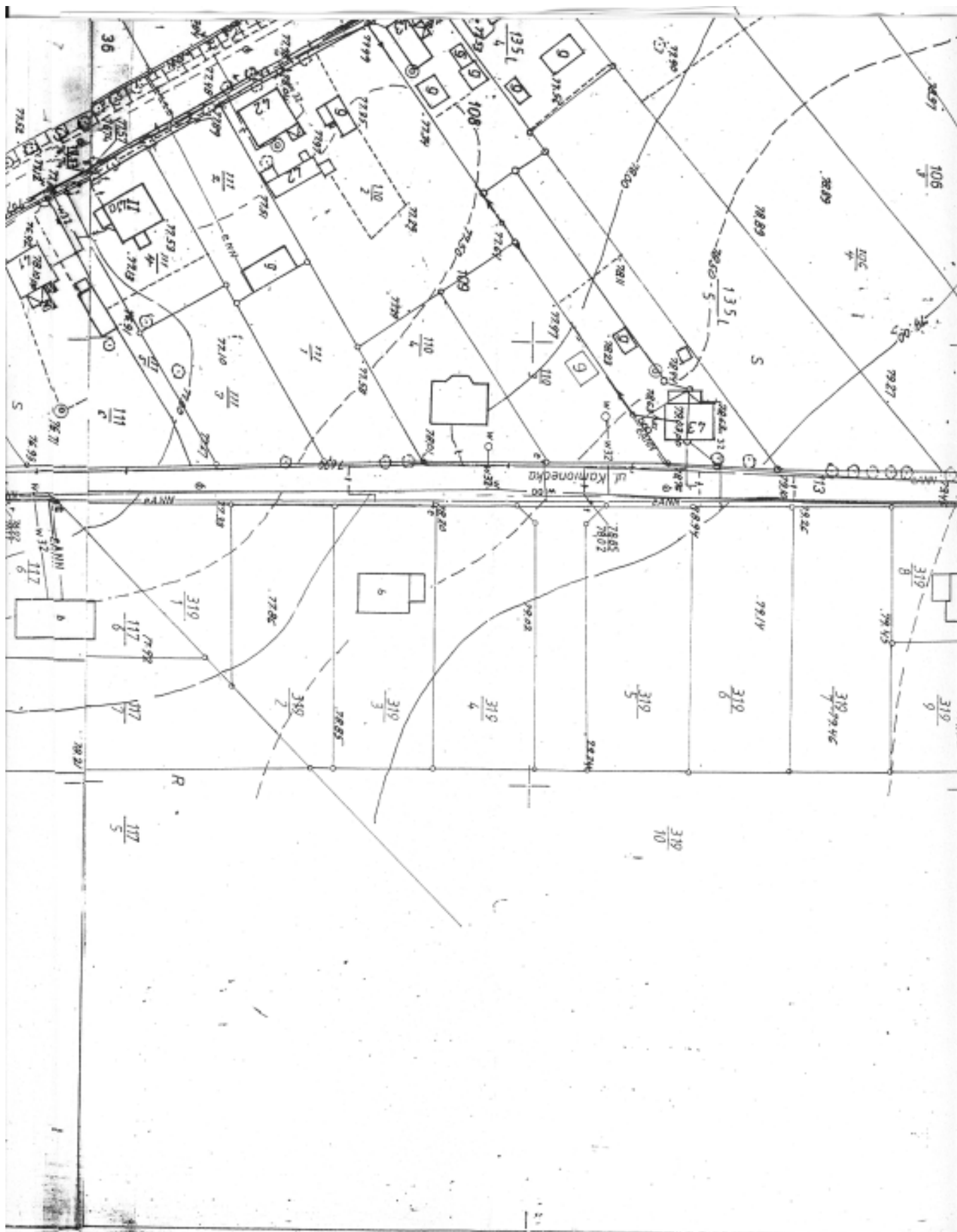

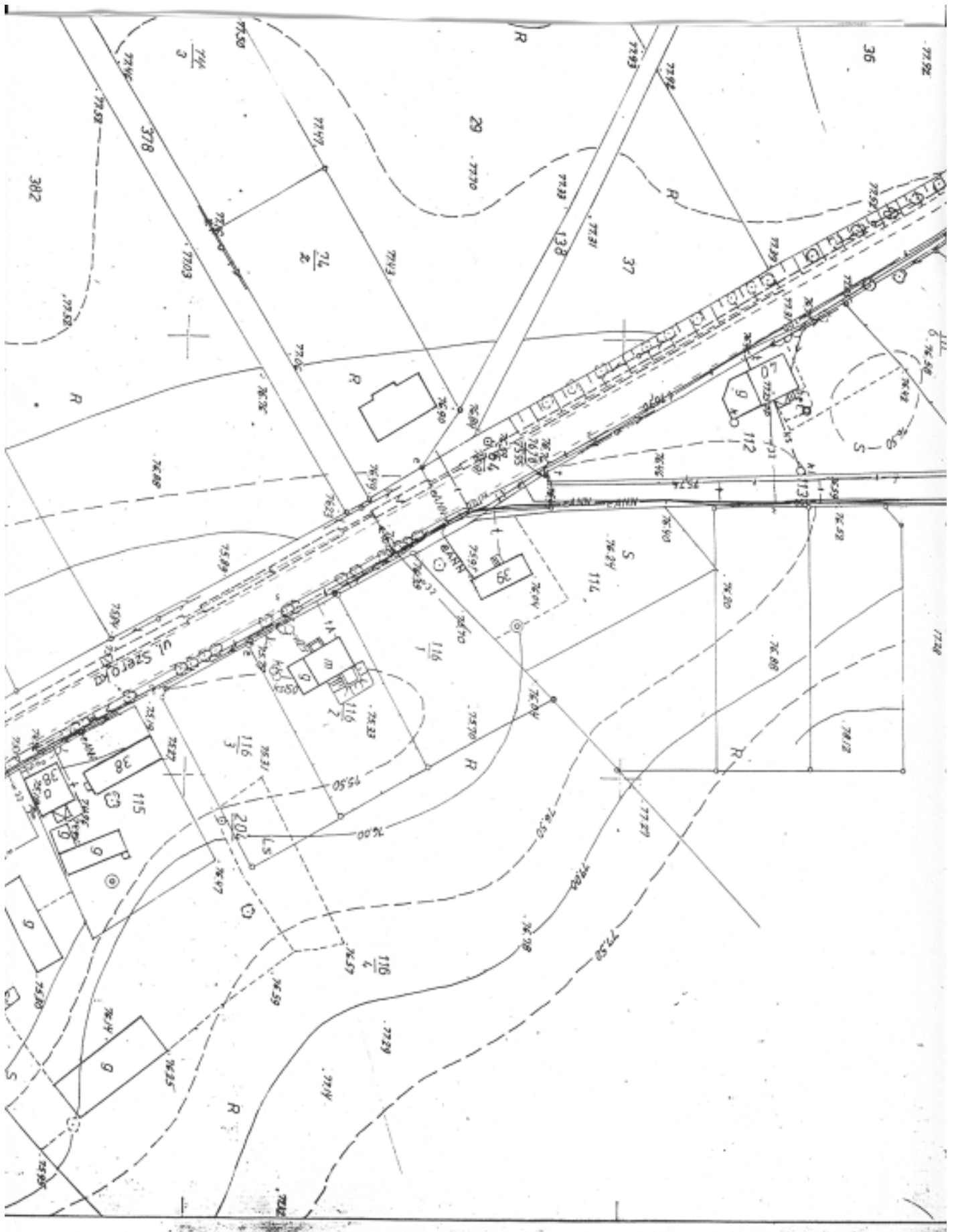

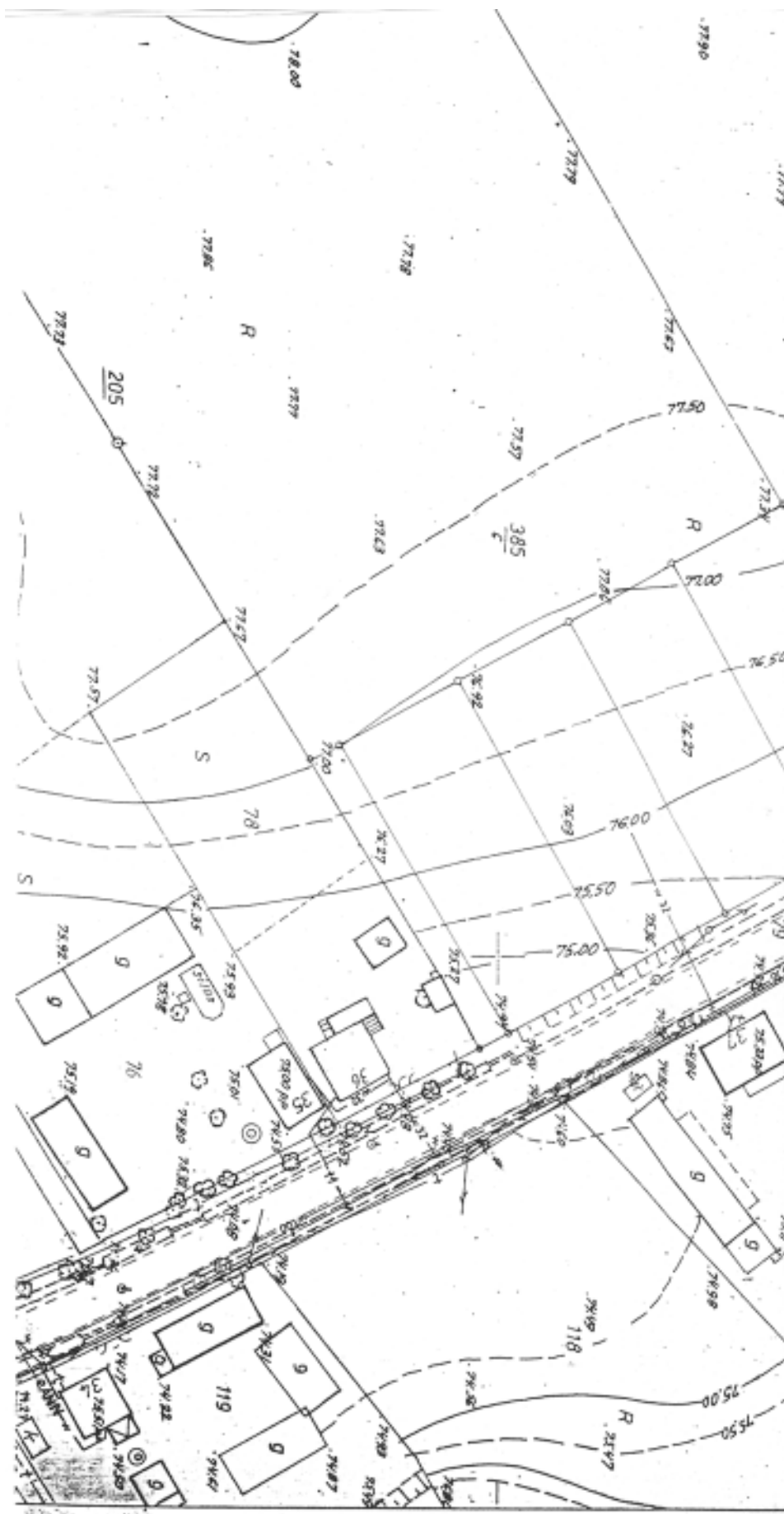

8

UCHWAŁA Nr III/12/2002 RADY MIEJSKIEJ W LWÓWKU

z dnia 17 grudnia 2002 r.

w sprawie: ustalenia lokalizacji i wprowadzenia „Regulaminu Targowiska w Lwówku”

Na podstawie art. 7 ust. 1 pkt 11 oraz art. 40 ust. 2 pkt 4, ustawy z dnia 8 marca 1990 r. o samorządzie gminnym (tekst jednolity Dz.U. z 2001 r. Nr 142, poz. 1591) Rada Miejska w Lwówku uchwala co następuje,

§1. Wyznacza się lokalizację targowiska w Lwówku na placu Rynku.

§2. Dla zapewnienia prawidłowego funkcjonowania targowiska gminnego wprowadza się: „Regulamin Targowiska w Lwówku” stanowiący załącznik nr 1 do niniejszej uchwały.

§3. Wykonanie uchwały powierza się Burmistrzowi Miasta i Gminy w Lwówku

§4. Uchwała podlega ogłoszeniu w Dzienniku Urzędowym Województwa Wielkopolskiego i wchodzi w życie po upływie 14 dni od jej ogłoszenia.

Przewodniczący
Rady Miejskiej w Lwówku
(-) *Andrzej Kasperczak*

REGULAMIN TARGOWISKA W LWÓWKU

1. Targowisko na Rynku w Lwówku jest czynne w całości we wtorki przez cały rok od godz. 6⁰⁰ do godz. 13⁰⁰. W piątki w części wydzielonej Rynku tj. od strony południowo-wschodniej na wysokości przystanków autobusowych targowisko będzie czynne od godz. 6⁰⁰ do godz. 13⁰⁰ (wg. załączonego rysunku).
2. Targowisko prowadzi Urząd Miasta i Gminy w Lwówku.
3. Opłatę za handel na targowisku pobiera inkasent, zgodnie z ustalonymi stawkami przez Radę Miejską w Lwówku.
4. Uprawnionymi do prowadzenia handlu na targowisku są:
 - podmioty prowadzące działalność gospodarczą,
 - właściciele i dzierżawcy gospodarstw rolnych i działek przydomowych,
 - użytkownicy działek - pracowniczych ogródków działkowych,
 - osoby sprzedające produkty pochodzenia leśnego przez siebie zebrane,
 - osoby sprzedające przedmioty używane, nie wyłącznie z obrotu towarowego, jeżeli nie prowadzą one stale i zawodowo działalności gospodarczej.
5. Na targowisku mogą być sprzedawane wszystkie towary z wyjątkiem:
 - napojów alkoholowych,
 - nafty, benzyny, trucizn, środków leczniczych,
 - zagranicznych banknotów i monet,
 - papierów wartościowych,
 - broni, amunicji, materiałów oraz artykułów pirotechnicznych i wybuchowych,
 - przedmiotów ekwipunku wojskowego,
 - innych artykułów, których sprzedaż jest zabroniona na podstawie odrębnych przepisów.
6. Zabrania się prowadzenia na targowisku sprzedaży towarów w drodze publicznych losowań lub przetargów, z wyjątkiem losów loterii książkowych.
7. Zabrania się sprzedaży wszelkich artykułów i towarów poza miejscami wyznaczonymi do tego celu.
8. Na targowisku zabrania się uprawiania gier hazardowych.
9. Osoby i podmioty prowadzące działalność handlową powinny w sposób widoczny i czytelny oznakować swoje stanowisko.
10. Artykuły przeznaczone do sprzedaży winny posiadać cenę i określony gatunek.
11. Osoby prowadzące handel na targowisku są obowiązane do przestrzegania Regulaminu Targowiska oraz przepisów przeciwpożarowych i sanitarnych.
12. Do ważenia lub mierzenia towarów mogą być używane wyłącznie jednostki miar obowiązujące w obrocie towarowym tj. metr, kilogram, litr i ich pochodne. Narzędzia pomiarowe używane na targowisku, powinny mieć ważną cechę legalizacyjną oraz powinny być ustawione lub użytkowane w ten sposób, aby kupujący mieli możliwość stwierdzenia prawidłowości i rzetelności ważenia i mierzenia.
13. Sprzedaż towaru, co do którego zachodzi uzasadnione podejrzenie, że jest on szkodliwy dla zdrowia, pochodzi z kradzieży lub innego nielegalnego źródła nabycia, będzie wstrzymana przez inkasenta targowiska - lub osobę uprawnioną - którzy obowiązani są jednocześnie powiadomić właściwy organ:
 - Powiatowa Stacja Sanitarno-Epidemiologiczna w Nowym Tomyślu, tel. 061 4422409,

- Powiatowy Inspektorat Weterynaryjny w Nowym Tomysłu, tel. 061 4423435,
 - Komisariat Policji w Lwówku, tel. 061 4414407,
14. Inkasent pobiera od osób prowadzących handel na targowisku opłatę targową dzienną (jednorazową), wydając pokwitowanie na blankietach według ustalonego wzoru. Wysokość dziennych stawek opłaty targowej określa Uchwała Rady Miejskiej w Lwówku w sprawie opłaty targowej na obszarze miasta i gminy Lwówek.
15. Zobowiązuje się do bezwzględnego zachowania czystości i porządku podczas sprzedaży, jak również po jej zakończeniu.
16. W sprawach nieuregulowanych w niniejszym Regulaminie mają zastosowanie odpowiednie przepisy dotyczące handlu, porządku i czystości, warunków sanitarnych i weterynaryjnych.

9

UCHWAŁA Nr III/47/2002 RADY GMINY OSTRÓW WIELKOPOLSKI

z dnia 21 grudnia 2002 roku.

w sprawie uchwalenia budżetu Gminy Ostrów Wielkopolski na 2003 rok

Na podstawie art. 18 ust. 2 pkt 4 i 10 ustawy z dnia 8 marca 1990 r. O samorządzie gminnym (tekst jednolity Dz.U. z 1996 r. Nr 13, poz. 74, ze zmianami), art. 122, art. 124 ust. 1 pkt 1,2,3,5,6,7,9,10, ust. 2 pkt 2, ust. 3, ust. 4 i art. 128 ust. 2 pkt 1 ustawy z dnia 26 listopada 1998 r. O finansach publicznych (Dz.U. Nr 155, poz. 1014) oraz art. 401 i 406 ustawy z dnia 27 kwietnia 2001 r. Prawo ochrony środowiska (Dz.U. Nr 62, poz. 627):

§1. 1. Określa się budżet Gminy Ostrów Wielkopolski na rok 2003 w następujących kwotach:

1) dochody	21 377 154
w tym: - dotacja na zdania zlecone	1 306 202
2) wydatki	21 697 154
w tym: - na zdania zlecone	1 306 202

2. Plan dochodów według działów, rozdziałów i paragrafów z podziałem na zadania własne i zlecone określa Załącznik Nr 1 do niniejszej uchwały.

3. Plan wydatków według działów, rozdziałów i paragrafów z podziałem na zadania własne i zlecone określa Załącznik Nr 2 do niniejszej uchwały.

4. Źródłem pokrycia deficytu budżetu gminy w kwocie 320 000 są pożyczki z Wojewódzkiego Funduszu Ochrony Środowiska i Gospodarki Wodnej zgodnie z Załącznikiem Nr 3.

5. Upoważnia się Wójta Gminy Ostrów Wielkopolski do zaciągnięcia długu w kwocie 800 000 oraz do spłat zobowiązań w wysokości 480 000 zgodnie z Załącznikiem Nr 3.

6. Określa się wysokość wydatków majątkowych w wysokości 2 225 000 zgodnie z Załącznikiem Nr 4.

7. Wydziela się w budżecie gminy środki do dyspozycji jednostek pomocniczych w wysokości 124 502, które określa Załącznik Nr 5. Uprawnienia jednostek pomocniczych do prowadzenia gospodarki finansowej w ramach budżetu regu-

lują statuty sołectw i decyzja organizacyjna Nr 1/97 Wójta Gminy Ostrów Wielkopolski w sprawie ustalenia instrukcji wewnętrznej obiegu dokumentacji finansowo-księgowych i kontroli tych dokumentów w Urzędzie Gminy.

8. Określa się kwotę dotacji dla instytucji kultury w wysokości 628 900 zgodnie z Załącznikiem Nr 6.

9. Określa się dochody z tytułu wydawania zezwoleń na sprzedaż napojów alkoholowych w wysokości 126 000 z przeznaczeniem na realizację zadań określonych w programie profilaktyki i rozwiązywania problemów alkoholowych.

§2. Określa się przychody i wydatki Gminnego Funduszu Ochrony Środowiska w kwocie 55 000 zgodnie z Załącznikiem Nr 7.

§3. Określa się przychody i wydatki środka specjalnego „Drogi” w kwocie 2 500 zgodnie z Załącznikiem Nr 8.

§4. Upoważnia się Wójta Gminy:

1. do dokonywania przeniesień wydatków między rozdziałami, paragrafami w ramach działu (w tym wynagrodzeń i pochodnych) z wyjątkiem wydatków majątkowych i dotacji
2. do zmian wielkości nakładów inwestycyjnych między zaplanowanymi zadaniami w ramach działu.
3. do samodzielnego zaciągania zobowiązań w roku budżetowym 2003 do wysokości 50.000.

§5. Wykonanie uchwały powierza się Wójtowi Gminy.

§6. Uchwała wchodzi w życie z dniem podjęcia, z mocą obowiązującą od dnia 1 stycznia 2003 r. i podlega ogłoszeniu w Dzienniku Urzędowym Województwa Wielkopolskiego i na tablicy ogłoszeń w Urzędzie Gminy.

Przewodniczący Rady gminy
(-) *Stefan Matuszak*

Załącznik Nr 1
do uchwały Nr III/47/2002
Rady Gminy Ostrów Wielkopolski
z dnia 21 grudnia 2002 r.

PLAN DOCHODÓW DLA GMINY OSTRÓW WLKP. NA 2003 ROK

Stan na dzień 03.01.01

Dział	Rozdział	Paragraf	Nazwa	Zadania własne	Zad. zlec. na podst. por z. i. fund. cel.	Ogółem
010			Rolnictwo i łowiectwo	419.100,00		419.100,00
	01010		Infrastruktura wodociągowa i sanitacyjna wsi	403.000,00		403.000,00
		069	Wpływy z różnych opłat	3.000,00		3.000,00
		629	Środki na dofinansowanie własnych inwestycji gmin (związków gmin), powiatów (związków powiatów), samorządów województw, pozyskane z innych źródeł	400.000,00		400.000,00
	01095		Pozostała działalność	16.100,00		16.100,00
		049	Wpływy z innych lokalnych opłat pobieranych przez jednostki samorządu terytorialnego na podstawie odrębnych ustaw	12.000,00		12.000,00
		075	Dochody z najmu i dzierżawy składników majątkowych Skarbu Państwa, jednostek samorządu terytorialnego lub innych jednostek zaliczanych do sektora finansów publicznych oraz innych umów o podobnym charakterze	4.100,00		4.100,00
100			Górnictwo i kopalnictwo	13.000,00		13.000,00
	10006		Pozostałe górnictwo i kopalnictwo	13.000,00		13.000,00
		046	Wpływy z opłaty eksploatacyjnej	13.000,00		13.000,00
70700			Gospodarka mieszkaniowa	357.100,00		357.100,00
	70005		Gospodarka gruntami i nieruchomościami	357.100,00		357.100,00
		047	Wpływy z opłat za zarząd, użytkowanie i użytkowanie wieczyste nieruchomości	9.300,00		9.300,00
		069	Wpływy z różnych opłat	100,00		100,00
		075	Dochody z najmu i dzierżawy składników majątkowych Skarbu Państwa, jednostek samorządu terytorialnego lub innych jednostek zaliczanych do sektora finansów publicznych oraz innych umów o podobnym charakterze	87.200,00		87.200,00
		076	Wpływy z tytułu przekształcenia prawa użytkowania wieczystego przysługującego osobom fizycznym w prawo własności	1.000,00		1.000,00
		077	Wpłaty z tytułu odpłatnego nabycia prawa własności nieruchomości	247.000,00		247.000,00
		092	Pozostałe odsetki	12.500,00		12.500,00
750			Administracja publiczna	4.500,00	84.600,00	89.100,00
	75011		Urzędy wojewódzkie		84.600,00	84.600,00
		201	Dotacje celowe otrzymane z budżetu państwa na realizację zadań bieżących z zakresu administracji rządowej oraz innych zadań zleconych gminie (związkom gmin) ustawami		84.600,00	84.600,00
	75023		Urzędy gmin (miast i miast na prawach powiatu)	4.500,00		4.500,00
		083	Wpływy z usług	4.500,00		4.500,00
751			Urzędy naczelných organów władzy państwowej, kontroli i ochrony prawa oraz sądownictwa		2.502,00	2.502,00
	75101		Urzędu naczelných organów władzy państwowej, kontroli i ochrony prawa		2.502,00	2.502,00
		201	Dotacje celowe otrzymane z budżetu państwa na realizację zadań bieżących z zakresu administracji rządowej oraz innych zadań zleconych gminie (związkom gmin) ustawami		2.502,00	2.502,00
754754			Bezpieczeństwo publiczne i ochrona		200,00	200,00
	75414		Obrona cywilna		200,00	200,00
		201	Dotacje celowe otrzymane z budżetu państwa na realizację zadań bieżących z zakresu administracji rządowej oraz innych zadań zleconych gminie (związkom gmin) ustawami		200,00	200,00

756756			Dochody od osób prawnych, od osób fizycznych i od innych jednostek nie posiadających osobowości prawnej	6.779.158,00		6.779.158,00
	75601		Wpływy z podatku dochodowego od osób fizycznych	42.000,00		42.000,00
		035	Podatek od działalności gospodarczej osób fizycznych, opłacany w formie karty podatkowej	41.000,00		41.000,00
		091	Odsetki od nieterminowych wpłat z tytułu podatków i opłat	1.000,00		1.000,00
	75615		Wpływy z podatku rolnego, podatku leśnego, podatku od czynności cywilnoprawnych oraz podatków i opłat lokalnych od osób prawnych i innych jednostek organizacyjnych	1.834.600,00		1.834.600,00
		031	Podatek od nieruchomości	1.572.500,00		1.572.500,00
		032	Podatek rolny	147.000,00		147.000,00
		033	Podatek leśny	56.000,00		56.000,00
		034	Podatek od środków transportowych	44.500,00		44.500,00
		050	Podatek od czynności cywilnoprawnych	7.000,00		7.000,00
		091	Odsetki od nieterminowych wpłat z tytułu podatków i opłat	7.600,00		7.600,00
	75616		Wpływy z podatku rolnego, podatku leśnego, podatku od spadków i darowizn, podatku od czynności cywilnoprawnych oraz opłat lokalnych od osób fizycznych	2.132.100,00		2.132.100,00
		031	Podatek od nieruchomości	1.178.800,00		1.178.800,00
		032	Podatek rolny	552.000,00		552.000,00
		033	Podatek leśny	3.000,00		3.000,00
		034	Podatek od środków transportowych	195.000,00		195.000,00
		036	Podatek od spadków i darowizn	11.500,00		11.500,00
		043	Wpływy z opłaty targowej	600,00		600,00
		045	Wpływy z opłaty administracyjnej za czynności urzędowe	12.300,00		12.300,00
		050	Podatek od czynności cywilnoprawnych	151.600,00		151.600,00
		069	Wpływy z różnych opłat	6.100,00		6.100,00
		091	Odsetki od nieterminowych wpłat z tytułu podatków i opłat	21.200,00		21.200,00
	75618		Wpływy z innych opłat stanowiących dochody jednostek samorządu terytorialnego na podstawie	179.100,00		179.100,00
		041	Wpływy z opłaty skarbowej	52.500,00		52.500,00
		048	Wpływy z opłat za zezwolenia na sprzedaż alkoholu	126.000,00		126.000,00
		091	Odsetki od nieterminowych wpłat z tytułu podatków i opłat	600,00		600,00
	75621		Udziały gmin w podatkach stanowiących dochód budżetu państwa	2.590.958,00		2.590.958,00
		001	Podatek dochodowy od osób fizycznych	2.469.958,00		2.469.958,00
		002	Podatek dochodowy od osób prawnych	121.000,00		121.000,00
75624			Dywidendy	400,00		400,00
		074	Dywidendy i kwoty uzyskane ze zbycia praw majątkowych	400,00		400,00
758			Różne rozliczenia	12.151.922,00		12.151.922,00
	75801		Część oświatowa subwencji ogólnej dla jednostek samorządu terytorialnego	9.551.784,00		9.551.784,00
		292	Subwencje ogólne z budżetu państwa	9.551.784,00		9.551.784,00
	75802		Część podstawowa subwencji ogólnej dla gmin	1.741.609,00		1.741.609,00
		292	Subwencje ogólne z budżetu państwa	1.741.609,00		1.741.609,00
	75805		Część rekompensująca subwencji ogólnej dla gmin	790.529,00		790.529,00
		292	Subwencje ogólne z budżetu państwa	790.529,00		790.529,00
	775814		Różne rozliczenia finansowe	68.000,00		68.000,00
		092	Pozostałe odsetki	68.000,00		68.000,00
801			Oświata i wychowanie	36.967,00		36.967,00
	80195		Pozostała działalność	36.967,00		36.967,00
		203	Dotacje celowe otrzymane z budżetu państwa na realizację własnych zadań bieżących gmin (związków gmin)	36.967,00		36.967,00

853			Opieka społeczna	1.200,00	1.218.900,00	1.220.100,00
	85313		Składki na ubezpieczenie zdrowotne opłacane za osoby pobierające niektóre świadczenia z pomocy społecznej		46.600,00	46.600,00
		201	Dotacje celowe otrzymane z budżetu państwa na realizację zadań bieżących z zakresu administracji rządowej oraz innych zadań zleconych gminie (związkom gmin) ustawami		46.600,00	46.600,00
	85314		Zasiłki i pomoc w naturze oraz składki na ubezpieczenia społeczne i zdrowotne		926.000,00	926.000,00
		201	Dotacje celowe otrzymane z budżetu państwa na realizację zadań bieżących z zakresu administracji rządowej oraz innych zadań zleconych gminie (związkom gmin) ustawami		926.000,00	926.000,00
	85316		Zasiłki rodzinne, pielęgnacyjne i wychowawcze		40.300,00	40.300,00
		201	Dotacje celowe otrzymane z budżetu państwa na realizację zadań bieżących z zakresu administracji rządowej oraz innych zadań zleconych gminie (związkom gmin) ustawami		40.300,00	40.300,00
	85319		Ośrodki pomocy społecznej		206.000,00	206.000,00
		201	Dotacje celowe otrzymane z budżetu państwa na realizację zadań bieżących z zakresu administracji rządowej oraz innych zadań zleconych gminie (związkom gmin) ustawami		206.000,00	206.000,00
	85328		Usługi opiekuńcze i specjalistyczne usługi opiekuńcze	1.200,00		1.200,00
		083	Wpływy z usług	1.200,00		1.200,00
854			Edukacyjna opieka wychowawcza	308.005,00		308.005,00
	85404		Przedszkola	308.005,00		308.005,00
		083	Wpływy z usług	308.005,00		308.005,00
Razem:				20.070.952,00	1.306.202,00	21.377.154,00

Załącznik Nr 2
do uchwały Nr III/47/2002 na 2003 rok
Rady Gminy Ostrów Wielkopolski
z dnia 21 grudnia 2002 r.

PLAN WYDATKÓW DLA GMINY OSTRÓW WLKP.

Stan na dzień 03-01-01

Dział	Rozdział	Paragraf	Nazwa	Zadania własne	Zad. zlec. na podst. poroz. i fund. cel.	Ogółem
010			Rolnictwo i łowiectwo	1.880.080,00		1.880.080,00
	01003		Upowszechnianie doradztwa rolniczego	2.000,00		2.000,00
		4210	Zakup materiałów i wyposażenia	900,00		900,00
		4300	Zakup usług pozostałych	1.100,00		1.100,00
	01008		Budowa i utrzymanie urządzeń melioracji wodnych	5.000,00		5.000,00
		4210	Zakup materiałów i wyposażenia	2.800,00		2.800,00
		4300	Zakup usług pozostałych	2.200,00		2.200,00
	01010		Infrastruktura wodociągowa i sanitacyjna wsi	1.853.100,00		1.853.100,00
		4300	Zakup usług pozostałych	6.100,00		6.100,00
		6010	Wydatki na zakup i objęcie akcji oraz wniesienie wkładów do spółek prawa handlowego	280.000,00		280.000,00
		6050	Wydatki inwestycyjne jednostek budżetowych	1.567.000,00		1.567.000,00
	01024		Kontrola jakości gleb, roślin, produktów rolniczych i spożywczych	2.000,00		2.000,00
		4300	Zakup usług pozostałych	2.000,00		2.000,00

	01030		Izby rolnicze	13.980,00		13.980,00
		2850	Wpłaty gmin na rzecz izb rolniczych w wysokości 2% uzyskanych wpływów z podatku rolnego	13.980,00		13.980,00
	01095		Pozostała działalność	4.000,00		4.000,00
		4210	Zakup materiałów i wyposażenia	2.500,00		2.500,00
		4300	Zakup usług pozostałych	1.500,00		1.500,00
600			Transport i łączność	720.000,00		720.000,00
	60016		Drogi publiczne gminne	720.000,00		720.000,00
		4210	Zakup materiałów i wyposażenia	31.500,00		31.500,00
		4270	Zakup usług remontowych	125.000,00		125.000,00
		4300	Zakup usług pozostałych	219.700,00		219.700,00
		4430	Różne opłaty i składki	800,00		800,00
		6050	Wydatki inwestycyjne jednostek budżetowych	303.000,00		303.000,00
		6060	Wydatki na zakupy inwestycyjne jednostek budżetowych	40.000,00		40.000,00
700			Gospodarka mieszkaniowa	60.000,00		60.000,00
	70005		Gospodarka gruntami i nieruchomościami	60.000,00		60.000,00
		4210	Zakup materiałów i wyposażenia	4.500,00		4.500,00
		4260	Zakup energii	5.200,00		5.200,00
		4270	Zakup usług remontowych	12.000,00		12.000,00
		4300	Zakup usług pozostałych	38.300,00		38.300,00
710			Działalność usługowa	145.000,00		145.000,00
	71004		Plany zagospodarowania przestrzennego	105.000,00		105.000,00
		4300	Zakup usług pozostałych	105.000,00		105.000,00
	71014		Opracowania geodezyjne i kartograficzne			40.000,00
		4300	Zakup usług pozostałych			40.000,00
750			Administracja publiczna	2.607.770,00	84.600,00	2.692.370,00
	75011		Urzędy wojewódzkie		84.600,00	84.600,00
		4010	Wynagrodzenia osobowe pracowników		66.460,00	66.460,00
		4040	Dodatkowe wynagrodzenie roczne		3.854,00	3.854,00
		4110	Składki na ubezpieczenia społeczne		12.563,00	12.563,00
		4120	Składki na Fundusz Pracy		1.723,00	1.723,00
	75022		Rady gmin (miast i miast na prawach powiatu)	149.100,00		149.100,00
		3030	Różne wydatki na rzecz osób fizycznych	123.800,00		123.800,00
		4210	Zakup materiałów i wyposażenia	11.500,00		11.500,00
		4300	Zakup usług pozostałych	7.800,00		7.800,00
		4410	Podróże służbowe krajowe	2.000,00		2.000,00
		4430	Różne opłaty i składki	4.000,00		4.000,00
	75023		Urzędy gmin (miast i miast na prawach powiatu)	2.341.270,00		2.341.270,00
		3020	Nagrody i wydatki osobowe niezaliczone do wynagrodzeń	4.000,00		4.000,00
		4010	Wynagrodzenia osobowe pracowników	1.493.765,00		1.493.765,00
		4040	Dodatkowe wynagrodzenie roczne	117.346,00		117.346,00
		4110	Składki na ubezpieczenia społeczne	283.073,00		283.073,00
		4120	Składki na Fundusz Pracy	38.786,00		38.786,00
		4210	Zakup materiałów i wyposażenia	98.500,00		98.500,00
		4260	Zakup energii	26.500,00		26.500,00
		4270	Zakup usług remontowych	45.000,00		45.000,00
		4280	Zakup usług zdrowotnych	5.000,00		5.000,00
		4300	Zakup usług pozostałych	121.000,00		121.000,00
		4410	Podróże służbowe krajowe	25.000,00		25.000,00
		4420	Podróże służbowe zagraniczne	2.500,00		2.500,00
		4430	Różne opłaty i składki	14.000,00		14.000,00
		4440	Odpisy na zakładowy fundusz świadczeń socjalnych	31.800,00		31.800,00
		6060	Wydatki na zakupy inwestycyjne jednostek budżetowych	35.000,00		35.000,00

	75047		Pobór podatków, opłat i niepodatkowych należności budżetowych	65.200,00		65.200,00
		4100	Wynagrodzenia agencyjno-prowizyjne	53.400,00		53.400,00
		4210	Zakup materiałów i wyposażenia	3.800,00		3.800,00
		4300	Zakup usług pozostałych	7.500,00		7.500,00
		4430	Różne opłaty i składki	500,00		500,00
	75095		Pozostała działalność	52.200,00		52.200,00
		3030	Różne wydatki na rzecz osób fizycznych	52.200,00		52.200,00
751			Urzędy naczelnych organów władzy państwowej, kontroli i ochrony prawa oraz sądownictwa		2.502,00	2.502,00
	75101		Urzędy naczelnych organów władzy państwowej, kontroli i ochrony prawa		2.502,00	2.502,00
		4210	Zakup materiałów i wyposażenia		2.502,00	2.502,00
754			Bezpieczeństwo publiczne i ochrona	153.300,00	200,00	153.500,00
	75403		Jednostki terenowe Policji	5.000,00		5.000,00
		4210	Zakup materiałów i wyposażenia	5.000,00		5.000,00
	75412		Ochotnicze straże pożarne	148.000,00		148.000,00
		4110	Składki na ubezpieczenia społeczne	2.100,00		2.100,00
		4120	Składki na Fundusz Pracy	400,00		400,00
		4210	Zakup materiałów i wyposażenia	48.600,00		48.600,00
		4260	Zakup energii	24.800,00		24.800,00
		4270	Zakup usług remontowych	3.500,00		3.500,00
		4300	Zakup usług pozostałych	50.100,00		50.100,00
		4430	Różne opłaty i składki	18.500,00		18.500,00
	75414		Obrona cywilna	300,00	200,00	500,00
		4210	Zakup materiałów i wyposażenia		200,00	200,00
		4300	Zakup usług pozostałych	300,00		300,00
757			Obsługa długu publicznego	148.250,00		148.250,00
	75702		Obsługa papierów wartościowych, kredytów i pożyczek jednostek samorządu terytorialnego	148.250,00		148.250,00
		8070	Odsetki i dyskonto od krajowych skarbowych papierów wartościowych oraz pożyczek i kredytów	148.250,00		148.250,00
758			Różne rozliczenia	30.000,00		30.000,00
	75818		Rezerwy ogólne i celowe	30.000,00		30.000,00
		4810	Rezerwy	30.000,00		30.000,00
801			Oświata i wychowanie	10.198.596,00		10.198.596,00
	80101		Szkoły podstawowe	7.707.097,00		7.707.097,00
		3020	Nagrody i wydatki osobowe niezaliczone do wynagrodzeń	412.444,00		412.444,00
		4010	Wynagrodzenia osobowe pracowników	5.053.692,00		5.053.692,00
		4040	Dodatkowe wynagrodzenie roczne	363.722,00		363.722,00
		4110	Składki na ubezpieczenia społeczne	1.007.469,00		1.007.469,00
		4120	Składki na Fundusz Pracy	139.844,00		139.844,00
		4210	Zakup materiałów i wyposażenia	161.500,00		161.500,00
		4240	Zakup pomocy naukowych, dydaktycznych i książek	41.900,00		41.900,00
		4260	Zakup energii	100.400,00		100.400,00
		4270	Zakup usług remontowych	28.600,00		28.600,00
		4280	Zakup usług zdrowotnych	9.510,00		9.510,00
		4300	Zakup usług pozostałych	69.090,00		69.090,00
		4410	Podróże służbowe krajowe	3.700,00		3.700,00
		4430	Różne opłaty i składki	5.300,00		5.300,00
		4440	Odpisy na zakładowy fundusz świadczeń socjalnych	309.926,00		309.926,00
	80104		Przedszkola przy szkołach podstawowych	286.045,00		286.045,00
		3020	Nagrody i wydatki osobowe niezaliczone do wynagrodzeń	17.032,00		17.032,00

		4010	Wynagrodzenia osobowe pracowników	203.500,00		203.500,00
		4040	Dodatkowe wynagrodzenie roczne	13.000,00		13.000,00
		4110	Składki na ubezpieczenia społeczne	37.200,00		37.200,00
		4120	Składki na Fundusz Pracy	4.800,00		4.800,00
		4440	Odpisy na zakładowy fundusz świadczeń socjalnych	10.513,00		10.513,00
	80110		Gimnazja	1.969.187,00		1.969.187,00
		3020	Nagrody i wydatki osobowe niezaliczone do wynagrodzeń	119.362,00		119.362,00
		4010	Wynagrodzenia osobowe pracowników	1.303.100,00		1.303.100,00
		4040	Dodatkowe wynagrodzenie roczne	94.648,00		94.648,00
		4110	Składki na ubezpieczenia społeczne	267.523,00		267.523,00
		4120	Składki na Fundusz Pracy	37.342,00		37.342,00
		4210	Zakup materiałów i wyposażenia	21.600,00		21.600,00
		4240	Zakup pomocy naukowych, dydaktycznych i książek	12.000,00		12.000,00
		4270	Zakup usług remontowych	5.600,00		5.600,00
		4280	Zakup usług zdrowotnych	2.500,00		2.500,00
		4300	Zakup usług pozostałych	18.200,00		18.200,00
		4410	Podróże służbowe krajowe	1.300,00		1.300,00
		4430	Różne opłaty i składki	2.000,00		2.000,00
		4440	Odpisy na zakładowy fundusz świadczeń socjalnych	84.012,00		84.012,00
	80113		Dowożenie uczniów do szkół	150.000,00		150.000,00
		4300	Zakup usług pozostałych	150.000,00		150.000,00
	80145		Komisje egzaminacyjne	2.000,00		2.000,00
		4300	Zakup usług pozostałych	2.000,00		2.000,00
	80146		Placówki dokształcania i doskonalenia nauczycieli	45.300,00		45.300,00
		4300	Zakup usług pozostałych	45.300,00		45.300,00
	80195		Pozostała działalność	38.967,00		38.967,00
		4210	Zakup materiałów i wyposażenia	2.000,00		2.000,00
		4440	Odpisy na zakładowy fundusz świadczeń socjalnych	36.967,00		36.967,00
851			Ochrona zdrowia	126.000,00		126.000,00
	85154		Przeciwdziałanie alkoholizmowi	126.000,00		126.000,00
		4110	Składki na ubezpieczenia społeczne	1.000,00		1.000,00
		4210	Zakup materiałów i wyposażenia	7.000,00		7.000,00
		4300	Zakup usług pozostałych	117.500,00		117.500,00
		4410	Podróże służbowe krajowe	500,00		500,00
853			Opieka społeczna	590.291,00	1.218.900,00	1.809.191,00
	85313		Składki na ubezpieczenie zdrowotne opłacane za osoby pobierające niektóre świadczenia z pomocy społecznej		46.600,00	46.600,00
		4130	Składki na ubezpieczenie zdrowotne		46.600,00	46.600,00
	85314		Zasiłki i pomoc w naturze oraz składki na ubezpieczenia społeczne i zdrowotne	200.000,00	926.000,00	1.126.000,00
		3110	Świadczenia społeczne	200.000,00	831.000,00	1.031.000,00
		4110	Składki na ubezpieczenia społeczne		95.000,00	95.000,00
	85315		Dodatki mieszkaniowe	66.000,00		66.000,00
		3110	Świadczenia społeczne	66.000,00		66.000,00
	85316		Zasiłki rodzinne, pielęgnacyjne i wychowawcze		40.300,00	40.300,00
		3110	Świadczenia społeczne		40.300,00	40.300,00
	85319		Ośrodki pomocy społecznej	277.291,00	206.000,00	483.291,00
		3020	Nagrody i wydatki osobowe niezaliczone do wynagrodzeń	1.895,00	1.405,00	3.300,00
		4010	Wynagrodzenia osobowe pracowników	183.705,00	136.528,00	320.233,00
		4040	Dodatkowe wynagrodzenie roczne	14.590,00	10.840,00	25.430,00
		4110	Składki na ubezpieczenia społeczne	35.476,00	26.330,00	61.806,00
		4120	Składki na Fundusz Pracy	4.862,00	3.607,00	8.469,00

		4210	Zakup materiałów i wyposażenia	6.653,00	4.940,00	11.593,00
		4260	Zakup energii	2.240,00	1.660,00	3.900,00
		4270	Zakup usług remontowych	860,00	640,00	1.500,00
		4300	Zakup usług pozostałych	20.950,00	15.550,00	36.500,00
		4410	Podróże służbowe krajowe	1.380,00	1.020,00	2.400,0
		4440	Odpisy na zakładowy fundusz świadczeń socjalnych	4.680,00	3.480,00	8.160,00
	85328		Usługi opiekuńcze i specjalistyczne usługi opiekuńcze	12.000,00		12.000,00
		4110	Składki na ubezpieczenia społeczne	1.200,00		1.200,00
		4120	Składki na Fundusz Pracy	200,00		200,00
		4300	Zakup usług pozostałych	10.600,00		10.600,00
	85395		Pozostała działalność	35.000,00		35.000,00
		3110	Świadczenia społeczne	35.000,00		35.000,00
854			Edukacyjna opieka wychowawcza	2.322.448,00		2.322.448,00
	85404		Przedszkola	2.313.748,00		2.313.748,00
		3020	Nagrody i wydatki osobowe niezaliczone do wynagrodzeń	88.606,00		88.606,00
		4010	Wynagrodzenia osobowe pracowników	1.322.550,00		1.322.550,00
		4040	Dodatkowe wynagrodzenie roczne	103.200,00		103.200,00
	x	4110	Składki na ubezpieczenia społeczne	268.821,00		268.821,00
		4120	Składki na Fundusz Pracy	36.400,00		36.400,00
		4210	Zakup materiałów i wyposażenia	75.500,00		75.500,00
		4220	Zakup środków żywności	225.521,00		225.521,00
		4240	Zakup pomocy naukowych, dydaktycznych i książek	14.300,00		14.300,00
		4260	Zakup energii	39.500,00		39.500,00
		4270	Zakup usług remontowych	18.830,00		18.830,00
		4280	Zakup usług zdrowotnych	3.800,00		3.800,00
		4300	Zakup usług pozostałych	36.300,00		36.300,00
		4410	Podróże służbowe krajowe	1.200,00		1.200,00
		4430	Różne opłaty i składki	570,00		570,00
		4440	Odpisy na zakładowy fundusz świadczeń socjalnych	78.650,00		78.650,00
	85446		Dokształcanie i doskonalenie nauczycieli	8.700,00		8.700,00
		4300	Zakup usług pozostałych	8.700,00		8.700,00
900			Gospodarka komunalna i ochrona środowiska	486.500,00		486.500,00
	90003		Oczyszczanie miast i wsi	4.000,00		4.000,00
		4300	Zakup usług pozostałych	4.000,00		4.000,00
	90004		Utrzymanie zieleni w miastach i gminach	1.000,00		1.000,00
		4300	Zakup usług pozostałych	1.000,00		1.000,00
	90013		Schroniska dla zwierząt	1.500,00		1.500,00
		4300	Zakup usług pozostałych	1.500,00		1.500,00
	90015		Oświetlenie ulic, placów i dróg	280.000,00		280.000,00
		4260	Zakup energii	165.000,00		165.000,00
		4300	Zakup usług pozostałych	115.000,00		115.000,00
	90095		Pozostała działalność	200.000,00		200.000,00
		4300	Zakup usług pozostałych	200.000,00		200.000,00
921			Kultura i ochrona dziedzictwa narodowego	804.717,00		804.717,00
	92109		Domy i ośrodki kultury, świetlice i kluby	375.817,00		375.817,00
		2550	Dotacja podmiotowa z budżetu dla instytucji kultury	200.000,00		200.000,00
		4210	Zakup materiałów i wyposażenia	95.600,00		95.600,00
		4260	Zakup energii	17.600,00		17.600,00
		4270	Zakup usług remontowych	12.400,00		12.400,00
		4300	Zakup usług pozostałych	48.517,00		48.517,00
		4430	Różne opłaty i składki	1.700,00		1.700,00
	92116		Biblioteki	428.900,00		428.900,00
		2550	Dotacja podmiotowa z budżetu dla instytucji kultury	428.900,00		428.900,00

926			Kultura fizyczna i sport	118.000,00		118.000,00
	92695		Pozostała działalność	118.000,00		118.000,00
		4210	Zakup materiałów i wyposażenia	56.700,00		56.700,00
		4300	Zakup usług pozostałych	46.500,00		46.500,00
		4430	Różne opłaty i składki	14.800,00		14.800,00
Razem:				20 390 952,00	1 306 202,00	21.697.154,00

Załącznik Nr 3
do Uchwały Nr III /47 /2002
Rady Gminy Ostrów Wielkopolski
z dnia 21 grudnia 2002 r.

PRZYCHODY I ROZCHODY ZWIĄZANE Z FINANSOWANIEM NIEDOBORU ORAZ SPŁATĄ ZOBOWIĄZAŃ
GMINY OSTRÓW WIELKOPOLSKI

T R E Ś Ć		§	Budżet 2003 rok	
			Przychody	Rozchody
1.	Przychody z zaciągniętych pożyczek i kredytów na rynku krajowym	9520	800.000	-
2..	Spłaty otrzymanych krajowych pożyczek i kredytów	9920	-	480.000

Załącznik Nr 4
do Uchwały Nr III / 47 / 2002
Rady Gminy Ostrów Wielkopolski
z dnia 21 grudnia 2002 r.

WYSOKOŚĆ NAKŁADÓW MAJĄTKOWYCH Z BUDŻETU GMINY OSTRÓW WIELKOPOLSKI

Dział	Nazwa	Wartość inwestycji
010	ROLNICTWO I ŁOWIECTWO	1.847.000
	- kanalizacja wsi Gorzyce Wielkie	400.000.
	- kanalizacja wsi Karski-Kołątajew-Lewków Osiedle	1.167.000
	- akcje w spółce WODKAN SA	280.000
600	TRANSPORT I ŁĄCZNOŚĆ	343.000
	- Gorzyce Wielkie, ul.Jabłonkowa (dywanik asfaltowy)	253.000
	- Górzeńko (dywanik asfaltowy)	50.000
	- wykup gruntu-Zacharzew	40.000
750	ADMINISTRACJA PUBLICZNA	35.000
	- zakup komputerów	35.000
O G Ó Ł E M:		2.225.000

Załącznik Nr 5
do Uchwały Nr III / 47 /2002
Rady Gminy Ostrów Wielkopolski
z dnia 21 grudnia 2002 r.

ŚRODKI WYDZIELONE DO DYSPOZYCJI JEDNOSTEK POMOCNICZYCH

GMINY OSTRÓW WIELKOPOLSKI

T R E Ś Ć	Klasyfikacja		Budżet 2003 rok
	Dział	Rozdział	Wydatki
TRANSPORT I ŁĄCZNOŚĆ			24.082
Drogi publiczne gminne	600	60016	24.082
BEZPIECZEŃSTWO PUBLICZNE I OCHRONA PRZECIWPOŻAROWA			5.320
Ochotnicze straże pożarne	754	75412	5.320
KULTURA I OCHRONA DZIEDZICTWA NARODOWEGO			80.357
Domy i ośrodki kultury, świetlice i kluby	921	92109	80.357
KULTURA FIZYCZNA I SPORT			14.743
Pozostała działalność	926	92695	14.743
O G Ó Ł E M:			124 502

Lp.	Jednostka pomocnicza	Kwota ogółem	Klasyfikacja											
			600		754		921				926			
			60016		75412		92109				92695			
			§4210	§4300	§4210	§4300	§4210	§4260	§4270	§4300	§4210	§4300	§4430	
1.	Będzieszyn	1.169	-	-	-	-	700	-	-	-	469	-	-	-
2.	Biniew	3.248	-	-	-	-	1.048	1.000	-	-	1 000	200	-	-
3.	Borowiec	2.919	500	-	-	-	600	200	-	-	819	-	800	-
4.	Cegły	1.442	-	-	-	-	442	-	-	-	1 000	-	-	-
5.	Chruszczyny	1.939	-	-	-	-	700	339	-	-	700	200	-	-
6.	Czekanów	5.810	200	-	-	-	1.610	700	1 200	-	600	900	300	300
7.	Daniszyn	4.767	1.000	1.500	300	-	800	567	-	-	300	300	-	-
8.	Franklinów	3.738	1.000	1.000	-	-	500	500	-	-	738	-	-	-
9.	Gorzyce Wielkie	14.350	-	-	-	-	2.100	1.200	6 550	-	2 300	800	600	800
10.	Górzenko	1.498	-	-	-	-	550	-	-	-	448	500	-	-
11.	Górzno	2.289	-	-	-	-	500	-	-	-	150	1 139	500	-
12.	Gutów	2.429	200	-	150	-	1.300	-	-	-	629	150	-	-
13.	Karski	3.010	100	-	-	-	1.200	350	400	-	760	200	-	-
14.	Kołątajew	2.730	-	-	-	-	900	430	-	-	400	-	1 000	-
15.	Kwiatków	1.883	-	-	-	-	1.883	-	-	-	-	-	-	-
16.	Lamki	5.670	900	-	1.470	2.400	500	-	-	-	-	400	-	-
17.	Lewkowiec	1.491	-	-	-	-	491	-	-	-	1 000	-	-	-
18.	Lewków	8.092	-	-	700	-	1.242	1.250	2 100	-	1 800	450	550	-
19.	Lewków-Osiedle	2.233	300	-	-	-	1.000	233	-	-	700	-	-	-
20.	Łąkociny	5.782	-	-	-	-	1.932	-	2 000	-	1 850	-	-	-
21.	Mazury	1.883	300	-	300	-	583	-	-	-	700	-	-	-
22.	Młynów	721	-	-	-	-	200	221	-	-	300	-	-	-
23.	Nowe Kamienice	1.050	350	-	-	-	300	-	-	-	400	-	-	-
24.	Radziwiłłów	924	624	-	-	-	300	-	-	-	-	-	-	-
25.	Sadowie	2.912	1.512	-	-	-	700	-	-	-	600	100	-	-
26.	Słaborowice	1.862	1.000	-	-	-	862	-	-	-	-	-	-	-
27.	Smardowskie Olendry	868	-	-	-	-	440	-	-	-	428	-	-	-

28.	Sobótka	6.132	-	-	-	-	900	-	4 632	600	-	-	-
29.	Szczury	3.654	-	600	-	-	700	-	-	500	1 254	-	600
30.	Świeligów	2.758	-	-	-	-	1.650	218	-	890	-	-	-
31.	Topola Mała	7.987	-	817	-	-	1.900	-	3 100	1 170	200	400	400
32.	Wtórek	7.483	3.000	3.000	-	-	1.083	-	-	-	400	-	-
33.	Wysocko Wielkie	6.804	1.804	2.000	-	-	2.000	-	-	-	300	700	-
34.	Zacharzew	2.975	1.175	1.200	-	-	300	-	-	-	300	-	-
O G Ó Ł E M		124 502	13.965	10.117	2.920	2.400	31.916	7.208	19.982	21 251	7 793	4 850	2 100

Załącznik Nr 6
do Uchwały Nr III / 47 / 2002
Rady Gminy Ostrów Wielkopolski
z dnia 21 grudnia 2002 r.

DOTACJE DLA INSTYTUCJI KULTURY

Gminny ośrodek kultury Wysocko Wielkie	200.000
Gminna biblioteka Gorzyce Wielkie	428.900
R a z e m:	628.900

Załącznik Nr 7
do Uchwały Nr III / 47 / 2002
Rady Gminy Ostrów Wielkopolski
z dnia 21 grudnia 2002 r.

PRZYCHODY I WYDATKI GMINNEGO FUNDUSZU OCHRONY ŚRODOWISKA

PRZYCHODY:

Dział 900 – GOSPODARKA KOMUNALNA I OCHRONA ŚRODOWISKA

Rozdział 90011 – Fundusz Ochrony środowiska i Gospodarki Wodnej

§069 – Wpływy z różnych opłat - 54 500

§092 – Pozostałe odsetki - 500

RAZEM: 55.000

WYDATKI:

Dział 900 – GOSPODARKA KOMUNALNA I OCHRONA ŚRODOWISKA

Rozdział 90011 Fundusz Ochrony środowiska i Gospodarki Wodnej

§4210 – Zakup materiałów i wyposażenia - 15 500

§4300 – Zakup usług pozostałych - 39 500

OGÓŁEM: - 55.000

Załącznik Nr 8
do Uchwały Nr III / 47 / 2002
Rady Gminy Ostrów Wielkopolski
z dnia 21 grudnia 2002 r.

PRZYCHODY I WYDATKI ŚRODKA SPECJALNEGO „ D R O G I ”

PRZYCHODY	- 2.500
WYDATKI	- 2.500

10

UCHWAŁA Nr III/19/02 RADY GMINY SOŚNIE

z dnia 28 grudnia 2002 r.

w sprawie: uchwalenia budżetu Gminy Sośnie na 2003 rok

Na podstawie art. 18 ust. 2 pkt 4, pkt 9d, pkt 10 ustawy z dnia 8 marca 1990 roku o samorządzie gminnym (Dz.U. z 2001 r. Nr 142 poz. 1591 ze zmianami) oraz art. 109, art. 124 ust. 1, 2, 3 i art. 128 ust. 2 pkt 1 ustawy z dnia 26 listopada 1998 r. o finansach publicznych (Dz.U. z 1998 r. Nr 155 poz. 1014 ze zmianami) Rada Gminy Sośnie uchwala co następuje:

§1. Uchwala się budżet gminy na okres roku kalendarzowego 2003 w następujących kwotach:

1. Dochody budżetu gminy w wysokości

zgodnie z załącznikiem nr 1 8.893.677

w tym: dotacje celowe otrzymane z budżetu państwa na realizację zadań bieżących z zakresu administracji rządowej oraz innych zadań zleconych gminie (związkom gmin) ustawami zgodnie z załącznikiem nr 1a 747.105

2. Wydatki budżetu gminy w wysokości 8.661.677

zgodnie z załącznikiem nr 2

w tym: wydatki na finansowanie zadań bieżących z zakresu administracji rządowej oraz innych zadań zleconych gminie (związkom gmin) ustawami zgodnie z załącznikiem nr 2a 747.105

3. Rezerwę budżetową ogólną w wysokości 40.000

§2. Nadwyżka budżetu gminy na 2003 rok w kwocie 232.000 zostanie przeznaczona na spłatę rat w 2003 roku pożyczki z Wojewódzkiego Funduszu Ochrony Środowiska i Gospodarki Wodnej w Poznaniu zgodnie z załącznikiem Nr 3.

§3. Upoważnia się Wójta Gminy do spłat zobowiązań w kwocie 232.000

§4. Ustala się wykaz inwestycji gminnych oraz wysokość nakładów inwestycyjnych realizowanych w roku 2003 w kwocie 610.000 zgodnie z załącznikiem nr 4.

§5. Ustala się dotacje podmiotowe z budżetu dla gminnych instytucji kultury w wysokości 109.000 zgodnie z załącznikiem nr 5.

§6. Ustala się przychody i wydatki Gminnego Funduszu Ochrony Środowiska i Gospodarki Wodnej zgodnie z załącznikiem nr 6 do niniejszej uchwały.

§7. Określa się plan dochodów na 2003 rok związanych z realizacją zadań z zakresu administracji rządowej w kwocie 11.200 zgodnie z załącznikiem nr 7.

§8. Upoważnia się Wójta Gminy do dokonywania zmian w budżecie tj. przeniesień planu wydatków budżetowych między rozdziałami i paragrafami w ramach działu oraz między zadaniami inwestycyjnymi w ramach działu, tj. przyjętych zadań inwestycyjnych wynikających z załącznika nr 4.

§9. Określa się kwotę 500.000 zł, do której Wójt Gminy może samodzielnie zaciągać zobowiązania na wydatki bieżące.

§10. Ustala się maksymalną wysokość 300.000 zł, do której Wójt Gminy może zaciągnąć kredyty krótkoterminowe w roku budżetowym.

§11. Określa się dochody z tytułu wydawania zezwoleń na sprzedaż napojów alkoholowych i wydatki na realizację zadań określonych w programie profilaktyki i rozwiązywania problemów alkoholowych na kwotę 50.000 zł.

§12. Wykonanie uchwały powierza się Wójtowi Gminy.

§13. Uchwała wraz z załącznikami podlega ogłoszeniu w Dzienniku Urzędowym Województwa Wielkopolskiego i obowiązuje od 1 stycznia 2003 r.

Przewodniczący
Rady Gminy Sośnie
(-) Andrzej Mus

Załącznik nr 1
do Uchwały Nr III/19/02
Rady Gminy Sośnie
z dnia 28 grudnia 2002 r.

PLAN DOCHODÓW BUDŻETOWYCH NA 2003 ROK

Dział	Rozdział	Paragraf	Treść		
010			Rolnictwo i łowiectwo		50 500 zł
	01010		Infrastruktura wodociągowa i sanitacyjna wsi		45 000 zł
		§096	otrzymane spadki, zapisy i darowizny w postaci pieniężnej	45 000 zł	
	01095		Pozostała działalność		5 500 zł
		§083	wpływy z usług	2 000 zł	
		§075	dochody z najmu i dzierżawy składników majątkowych Skarbu Państwa, jednostek samorządu terytorialnego lub innych jednostek zaliczanych do sektora finansów publicznych oraz umów o podobnym charakterze	3 500 zł	
100			Górnictwo i kopalnictwo		240 000 zł
	10095		Pozostała działalność		240 000 zł
		§046	wpływy z opłaty eksploatacyjnej	240 000 zł	
700			Gospodarka mieszkaniowa		265 670 zł
	70005		Gospodarka gruntami i nieruchomościami		265 670 zł
		§047	wpływy z opłat za zarząd, użytkowanie i użytkowanie wieczyste nieruchomości	445 zł	
		§075	dochody z najmu i dzierżawy składników majątkowych Skarbu Państwa, jednostek samorządu terytorialnego lub innych jednostek zaliczanych do sektora finansów publicznych oraz umów o podobnym charakterze	65 000 zł	
		§077	wpływy z tytułu odpłatnego nabycia prawa własności nieruchomości	200 00 zł	
		§092	pozostałe odsetki	225 zł	
750			Administracja publiczna		52 500 zł
	75011		Urzędy wojewódzkie		48 500 zł
		§201	dotacje celowe otrzymane z budżetu państwa na realizację zadań bieżących z zakresu administracji rządowej oraz innych zadań zleconych gminie (związkom gmin) ustawami	48 500 zł	
	75023		Urzędy Gmin (miast i miast na prawach powiatu)		4 000 zł
		§083	wpływy z usług	4 000 zł	
751			Urzędy naczelných organów władzy państwowej, kontroli i ochrony prawa oraz sądownictwa		905 zł
	75101		Urzędy naczelných organów władzy państwowej, kontroli i ochrony prawa		905 zł
		§201	dotacje celowe otrzymane z budżetu państwa na realizację zadań bieżących z zakresu administracji rządowej oraz innych zadań zleconych gminie (związkom gmin) ustawami	905 zł	
754			Bezpieczeństwo publiczne i ochrona przeciwpożarowa		200 zł
	75414		Obrona cywilna		200 zł
		§201	dotacje celowe otrzymane z budżetu państwa na realizację zadań bieżących z zakresu administracji rządowej oraz innych zadań zleconych gminie (związkom gmin) ustawami	200 zł	
756			Dochody od osób prawnych, od osób fizycznych i od innych jednostek nie posiadających osobowości prawnej		1 998 336 zł
	75601		Wpływy z podatku dochodowego od osób fizycznych		5 100 zł
		§035	podatek od działalności gospodarczej osób fizycznych opłacany w formie karty podatkowej	5 000 zł	
		§091	odsetki od nieterminowych wpłat z tytułu podatków i opłat	100 zł	
	75615		Wpływy z podatku rolnego, podatku leśnego, podatku od czynności cywilnoprawnych oraz podatków i opłat lokalnych od osób prawnych i innych jednostek organizacyjnych		804 200 zł
		§031	podatek od nieruchomości	700 000 zł	
		§032	podatek rolny	4 000 zł	
		§033	podatek leśny	95 000 zł	
		§034	podatek od środków transportowych	4 000 zł	

		§050	podatek od czynności cywilnoprawnych	1 000 zł	
		§091	odsetki od nieterminowych wpłat z tytułu podatków i opłat	200 zł	
	75616		Wpływy z podatku rolnego, podatku leśnego, podatku od spadków i darowizn, podatku od czynności cywilnoprawnych oraz podatków i opłat lokalnych od osób fizycznych		467 500 zł
		§031	podatek od nieruchomości	350 000 zł	
		§032	podatek rolny	26 000 zł	
		§033	podatek leśny	1 000 zł	
		§034	podatek od środków transportowych	70 000 zł	
		§036	podatek od spadków i darowizn	5 000 zł	
		§043	wpływy z opłaty targowej	2 000 zł	
		§045	wpływy z opłaty administracyjnej za czynności urzędowe	3 000 zł	
		§050	podatek od czynności cywilnoprawnych	10 000 zł	
		§091	odsetki od nieterminowych wpłat z tytułu podatków i opłat	500 zł	
	75618		Wpływy z innych opłat stanowiących dochody jednostek samorządu terytorialnego na podstawie ustaw		60 600 zł
		§041	wpływy z opłaty skarbowej	10 000 zł	
		§048	wpływy z opłat za zezwolenie na sprzedaż alkoholu	50 000 zł	
		§069	wpływy z różnych opłat	500 zł	
		§091	odsetki od nieterminowych wpłat z tytułu podatków i opłat	100 zł	
	75621		Udziały gmin w podatkach stanowiących dochód budżetu państwa		660 936 zł
		§001	podatek dochodowy od osób fizycznych	655 936 zł	
		§002	podatek dochodowy od osób prawnych	5 000 zł	
758			Różne rozliczenia		5 456 490 zł
	75801		Część oświatowa subwencji ogólnej dla jednostek samorządu terytorialnego		4 021 376 zł
		§292	subwencje ogólne z budżetu państwa	4 021 376 zł	
	75802		Część podstawowa subwencji ogólnej dla gmin		1 289 569 zł
		§292	subwencje ogólne z budżetu państwa	1 289 569 zł	
	75805		Część rekompensująca subwencji ogólnej dla gmin		145 545 zł
		§292	subwencje ogólne z budżetu państwa	145 545 zł	
801			Oświata i wychowanie		11 721 zł
	80195		Pozostała działalność		11 721 zł
		§203	dotacje celowe przekazane z budżetu państwa na realizację własnych zadań bieżących gmin (związków gmin)	11 721 zł	
853			Opieka społeczna		702 500 zł
	85313		Składki na ubezpieczenie zdrowotne opłacane za osoby pobierające niektóre świadczenia z pomocy społecznej		15 000 zł
		§201	dotacje celowe otrzymane z budżetu państwa na realizację zadań bieżących z zakresu administracji rządowej oraz innych zadań zleconych gminie (związkom gmin) ustawami	15 000 zł	
	85314		Zasiłki i pomoc w naturze oraz składki na ubezpieczenia społeczne i zdrowotne		525 600 zł
		§201	dotacje celowe otrzymane z budżetu państwa na realizację zadań bieżących z zakresu administracji rządowej oraz innych zadań zleconych gminie (związkom gmin) ustawami	525 600 zł	
	85316		Zasiłki rodzinne, pielęgnacyjne i wychowawcze		38 900 zł
		§201	dotacje celowe otrzymane z budżetu państwa na realizację zadań bieżących z zakresu administracji rządowej oraz innych zadań zleconych gminie (związkom gmin) ustawami	38 900 zł	
	85319		Ośrodki pomocy społecznej		112 400 zł
		§201	dotacje celowe otrzymane z budżetu państwa na realizację zadań bieżących z zakresu administracji rządowej oraz innych zadań zleconych gminie (związkom gmin) ustawami	112 400 zł	
	85328		Usługi opiekuńcze i specjalistyczne usługi opiekuńcze		10 600 zł
		§083	wpływy z usług	5 000 zł	
		§201	dotacje celowe otrzymane z budżetu państwa na realizację zadań bieżących z zakresu administracji rządowej oraz innych zadań zleconych gminie (związkom gmin) ustawami	5 600 zł	
854			Edukacyjna opieka wychowawcza		114 855 zł
	85404		Przedszkola		94 855 zł
		§083	wpływy z usług	94 855 zł	
	85412		Kolonie i obozy oraz inne formy wypoczynku dzieci i młodzieży szkolnej		20 000 zł
		§083	wpływy z usług	20 000 zł	
			Dochody ogółem		8 893 677 zł

Załącznik nr 1a
do Uchwały Nr III/19/02
Rady Gminy Sośnie
z dnia 28 grudnia 2002 r.

PLAN DOTACJI NA ZADANIA ZLECONE GMINIE NA 2003 ROK

Dochody

750			Administracja publiczna		48 500 zł
	75011		Urzędy wojewódzkie		48 500 zł
		§201	dotacje celowe otrzymane z budżetu państwa na realizację zadań bieżących z zakresu administracji rządowej oraz innych zadań zleconych gminie (związkom gmin) ustawami	48 500 zł	
751			Urzędy naczelnych organów władzy państwowej, kontroli i ochrony prawa oraz sądownictwa		905 zł
	75101		Urzędy naczelnych organów władzy państwowej, kontroli i ochrony prawa		905 zł
		§201	dotacje celowe otrzymane z budżetu państwa na realizację zadań bieżących z zakresu administracji rządowej oraz innych zadań zleconych gminie (związkom gmin) ustawami	905 zł	
754			Bezpieczeństwo publiczne i ochrona przeciwpożarowa		200 zł
	75414		Obrona cywilna		200 zł
		§201	dotacje celowe otrzymane z budżetu państwa na realizację zadań bieżących z zakresu administracji rządowej oraz innych zadań zleconych gminie (związkom gmin) ustawami	200 zł	
853			Opieka społeczna		697 500 zł
	85313		Składki na ubezpieczenie zdrowotne opłacane za osoby pobierające niektóre świadczenia z pomocy społecznej		15 000 zł
		§201	dotacje celowe otrzymane z budżetu państwa na realizację zadań bieżących z zakresu administracji rządowej oraz innych zadań zleconych gminie (związkom gmin) ustawami	15 000 zł	
	85314		Zasiłki i pomoc w naturze oraz składki na ubezpieczenia społeczne		525 600 zł
		§201	dotacje celowe otrzymane z budżetu państwa na realizację zadań bieżących z zakresu administracji rządowej oraz innych zadań zleconych gminie (związkom gmin) ustawami	525 600 zł	
	85316		Zasiłki rodzinne, pielęgnacyjne i wychowawcze		38 900 zł
		§201	dotacje celowe otrzymane z budżetu państwa na realizację zadań bieżących z zakresu administracji rządowej oraz innych zadań zleconych gminie (związkom gmin) ustawami	38 900 zł	
	85319		Ośrodki pomocy społecznej		112 400 zł
		§201	dotacje celowe otrzymane z budżetu państwa na realizację zadań bieżących z zakresu administracji rządowej oraz innych zadań zleconych gminie (związkom gmin) ustawami	112 400 zł	
	85328		Usługi opiekuńcze i specjalistyczne usługi opiekuńcze		5 600 zł
		§201	dotacje celowe otrzymane z budżetu państwa na realizację zadań bieżących z zakresu administracji rządowej oraz innych zadań zleconych gminie (związkom gmin) ustawami	5 600 zł	
			Dochody ogółem		747 105 zł

Załącznik nr 2
do Uchwały Nr III/19/02
Rady Gminy Sośnie
z dnia 28 grudnia 2002 r.

PLAN WYDATKÓW BUDŻETOWYCH NA 2003 ROK

010			Rolnictwo i łowiectwo		304 600 zł
	01008		Budowa i utrzymanie urządzeń melioracji wodnych		4 000 zł
		§4210	zakup materiałów i wyposażenia	2 000 zł	
		§4300	zakup usług pozostałych	2 000 zł	
	01010		Infrastruktura wodociągowa i sanitacyjna wsi		300 000 zł
		§6050	wydatki inwestycyjne jednostek budżetowych	300 000 zł	
	01030		Izby rolnicze		600 zł
		§2850	wpłaty gmin na rzecz izb rolniczych w wysokości 2% uzyskanych wpływów z podatku rolnego	600 zł	
020			Leśnictwo		500 zł
	02095		Pozostała działalność		500 zł
		§4210	zakup materiałów i wyposażenia	500 zł	
	600		Transport i łączność		264 000 zł
	60014		Drogi publiczne powiatowe		30 000 zł
		§6300	wydatki na pomoc finansową udzielaną między jednostkami samorządu terytorialnego na dofinansowanie zadań własnych	30 000 zł	
	60016		Drogi publiczne gminne		234 000 zł
		§4210	zakup materiałów i wyposażenia	15 000 zł	
		§4270	zakup usług remontowych	15 000 zł	
		§4300	zakup usług pozostałych	24 000 zł	
		§6050	wydatki inwestycyjne jednostek budżetowych	180 000 zł	
	700		Gospodarka mieszkaniowa		147 721 zł
	70005		Gospodarka gruntami i nieruchomościami		147 721 zł
		§4210	zakup materiałów i wyposażenia	30 000 zł	
		§4260	zakup energii	1 000 zł	
		§4270	zakup usług remontowych	81 121 zł	
		§4300	zakup usług pozostałych	30 000 zł	
		§4430	różne opłaty i składki	5 000 zł	
		§4600	kary i odszkodowania wypłacane na rzecz osób prawnych i jednostek organizacyjnych	600 zł	
	710		Działalność usługowa		70 000 zł
	71004		Plany zagospodarowania przestrzennego		50 000 zł
		§4300	zakup usług pozostałych	50 000 zł	
	71014		Opracowania geodezyjne i kartograficzne		20 000 zł
		§4300	zakup usług pozostałych	20 000 zł	
750			Administracja publiczna		1 420 120 zł
	75011		Urzędy wojewódzkie		83 020 zł
		§4010	wynagrodzenia osobowe pracowników	62 000 zł	
		§4110	składki na ubezpieczenie społeczne	11 086 zł	
		§4120	składka na Fundusz Pracy	1 520 zł	
		§4210	zakup materiałów i wyposażenia	3 000 zł	
		§4300	zakup usług pozostałych	1 514 zł	
		§4410	podróże służbowe krajowe	2 500 zł	
		§4440	odpisy na zakładowy fundusz świadczeń socjalnych	1 400 zł	
	75022		Rady gmin (miast i miast na prawach powiatu)		50 000 zł
		§3030	różne wydatki na rzecz osób fizycznych	38 000 zł	
		§4210	zakup materiałów i wyposażenia	5 000 zł	
		§4300	zakup usług pozostałych	5 000 zł	
		§4410	podróże służbowe krajowe	2 000 zł	
	75023		Urzędy Gmin (miast i miast na prawach powiatu)		1 243 000 zł
		§4010	wynagrodzenia osobowe pracowników	734 800 zł	
		§4040	dodatkowe wynagrodzenie roczne	53 000 zł	
		§4110	składki na ubezpieczenie społeczne	140 900 zł	
		§4120	składka na Fundusz Pracy	19 300 zł	
		§4140	wpłaty na PFRON	5 000 zł	
		§4210	zakup materiałów i wyposażenia	80 000 zł	
		§4260	zakup energii	10 000 zł	
		§4270	zakup usług remontowych	5 000 zł	

		§4300	zakup usług pozostałych	100 000 zł	
		§4410	podróże służbowe krajowe	25 000 zł	
		§4430	różne opłaty i składki	5 000 zł	
		§4440	odpisy na zakładowy fundusz świadczeń socjalnych	15 000 zł	
		§6060	wydatki na zakupy inwestycyjne jednostek budżetowych	50 000 zł	
	75047		Pobór podatków, opłat i nie podatkowych należności budżetowych		30 600 zł
		§3030	różne wydatki na rzecz osób fizycznych	13 000 zł	
		§4100	wynagrodzenia agencyjno-prowizyjne	14 000 zł	
		§4210	zakup materiałów i wyposażenia	1 500 zł	
		§4300	zakup usług pozostałych	2 000 zł	
		§4430	różne opłaty i składki	100 zł	
	75095		Pozostała działalność		13 500 zł
		§4300	zakup usług pozostałych	8 000 zł	
		§4430	różne opłaty i składki	5 500 zł	
751			Urzędy naczelnych organów władzy państwowej, kontroli i ochrony prawa oraz sądownictwa		905 zł
	75101		Urzędy naczelnych organów władzy państwowej, kontroli i ochrony prawa		905 zł
		§4110	składki na ubezpieczenie społeczne	105 zł	
		§4120	składka na Fundusz Pracy	14 zł	
		§4210	zakup materiałów i wyposażenia	200 zł	
		§4300	zakup usług pozostałych	586 zł	
754			Bezpieczeństwo publiczne i ochrona przeciwpożarowa		55 900 zł
	75412		Ochotnicze straże pożarne		55 000 zł
		§3030	różne wydatki na rzecz osób fizycznych	15 000 zł	
		§4210	zakup materiałów i wyposażenia	20 000 zł	
		§4260	zakup energii	6 000 zł	
		§4270	zakup usług remontowych	5 000 zł	
		§4300	zakup usług pozostałych	3 000 zł	
		§4430	różne opłaty i składki	6 000 zł	
	75414		Obrona cywilna		400 zł
		§4210	zakup materiałów i wyposażenia	400 zł	
	75495		Pozostała działalność		500 zł
		§4210	zakup materiałów i wyposażenia	500 zł	
757			Obsługa długu publicznego		85 000 zł
	75702		Obsługa papierów wartościowych, kredytów i pożyczek jednostek samorządu terytorialnego		85 000 zł
		§8070	odsetki i dyskonto od krajowych skarbowych papierów wartościowych oraz pożyczek i kredytów	85 000 zł	
758			Różne rozliczenia		40 000 zł
	75818		Rezerwy ogólne i celowe		40 000 zł
		§4810	rezerwy	40 000 zł	
801			Oświata i wychowanie		4 100 047 zł
	80101		Szkoły podstawowe		2 617 739 zł
		§3020	nagrody i wydatki osobowe nie zaliczane do wynagrodzeń	134 523 zł	
		§4010	wynagrodzenia osobowe pracowników	1 624 851 zł	
		§4040	dodatkowe wynagrodzenie roczne	123 759 zł	
		§4110	składki na ubezpieczenie społeczne	336 704 zł	
		§4120	składka na Fundusz Pracy	46 137 zł	
		§4210	zakup materiałów i wyposażenia	111 000 zł	
		§4240	zakup pomocy naukowych, dydaktycznych i książek	9 300 zł	
		§4260	zakup energii	49 200 zł	
		§4270	zakup usług remontowych	18 130 zł	
		§4300	zakup usług pozostałych	43 900 zł	
		§4410	podróże służbowe krajowe	12 500 zł	
		§4430	różne opłaty i składki	4 500 zł	
		§4440	odpisy na zakładowy fundusz świadczeń socjalnych	103 235 zł	
	80104		Przedszkola przy szkołach podstawowych		36 700 zł
		§3020	nagrody i wydatki osobowe nie zaliczane do wynagrodzeń	2 690 zł	
		§4010	wynagrodzenia osobowe pracowników	24 940 zł	
		§4040	dodatkowe wynagrodzenie roczne	2 000 zł	
		§4110	składki na ubezpieczenie społeczne	4 820 zł	
		§4120	składka na Fundusz Pracy	660 zł	
		§4300	zakup usług pozostałych	90 zł	

		§4440	odpisy na zakładowy fundusz świadczeń socjalnych	1 500 zł	
	80110		Gimnazja		1 066 314 zł
		§3020	nagrody i wydatki osobowe nie zaliczane do wynagrodzeń	51 216 zł	
		§4010	wynagrodzenia osobowe pracowników	665 204 zł	
		§4040	dodatkowe wynagrodzenie roczne	50 973 zł	
		§4110	składki na ubezpieczenie społeczne	137 210 zł	
		§4120	składka na Fundusz Pracy	18 801 zł	
		§4210	zakup materiałów i wyposażenia	42 000 zł	
		§4240	zakup pomocy naukowych, dydaktycznych i książek	4 000 zł	
		§4260	zakup energii	1 000 zł	
		§4270	zakup usług remontowych	3 000 zł	
		§4300	zakup usług pozostałych	17 000 zł	
		§4410	podróże służbowe krajowe	3 000 zł	
		§4430	różne opłaty i składki	1 000 zł	
		§4440	odpisy na zakładowy fundusz świadczeń socjalnych	41 910 zł	
		§6050	wydatki inwestycyjne jednostek budżetowych	30 000 zł	
	80113		Dowożenie uczniów do szkół		181 066 zł
		§4010	wynagrodzenia osobowe pracowników	19 344 zł	
		§4040	dodatkowe wynagrodzenie roczne	770 zł	
		§4110	składki na ubezpieczenie społeczne	3 474 zł	
		§4120	składka na Fundusz Pracy	478 zł	
		§4300	zakup usług pozostałych	157 000 zł	
	80114		Zespoły ekonomiczno-administracyjne szkół		166 724 zł
		§4010	wynagrodzenia osobowe pracowników	118 760 zł	
		§4040	dodatkowe wynagrodzenie roczne	8 840 zł	
		§4110	składki na ubezpieczenie społeczne	20 540 zł	
		§4120	składka na Fundusz Pracy	2 808 zł	
		§4210	zakup materiałów i wyposażenia	7 000 zł	
		§4300	zakup usług pozostałych	4 000 zł	
		§4410	podróże służbowe krajowe	1 500 zł	
		§4440	odpisy na zakładowy fundusz świadczeń socjalnych	3 276 zł	
	80146		Dokształcanie i doskonalenie nauczycieli		19 783 zł
		§4300	zakup usług pozostałych	16 783 zł	
		§4410	podróże służbowe krajowe	3 000 zł	
	80195		Pozostała działalność		11 721 zł
		§4440	odpisy na zakładowy fundusz świadczeń socjalnych	11 721 zł	
851			Ochrona zdrowia		50 000 zł
	85154		Przeciwdziałanie alkoholizmowi		50 000 zł
		§3110	świadczenia społeczne	8 000 zł	
		§4210	zakup materiałów i wyposażenia	31 500 zł	
		§4300	zakup usług pozostałych	10 000 zł	
		§4410	podróże służbowe krajowe	500 zł	
853			Opieka społeczna		1 002 500 zł
	85313		Składki na ubezpieczenie zdrowotne opłacane za osoby pobierające niektóre świadczenia z pomocy społecznej		15 000 zł
		§4130	składki na ubezpieczenie zdrowotne	15 000 zł	
	85314		Zasiłki i pomoc w naturze oraz składki na ubezpieczenia społeczne		575 600 zł
		§3110	świadczenia społeczne	529 600 zł	
		§4110	składki na ubezpieczenie społeczne	46 000 zł	
	85315		Dodatki mieszkaniowe		85 000 zł
		§3110	świadczenia społeczne	85 000 zł	
	85316		Zasiłki rodzinne, pielęgnacyjne i wychowawcze		38 900 zł
		§3110	świadczenia społeczne	38 900 zł	
	85319		Ośrodki pomocy społecznej		240 000 zł
		§4010	wynagrodzenia osobowe pracowników	158 000 zł	
		§4040	dodatkowe wynagrodzenie roczne	11 300 zł	
		§4110	składki na ubezpieczenie społeczne	30 270 zł	
		§4120	składka na Fundusz Pracy	4 150 zł	
		§4210	zakup materiałów i wyposażenia	7 000 zł	
		§4260	zakup energii	2 500 zł	
		§4300	zakup usług pozostałych	16 680 zł	
		§4410	podróże służbowe krajowe	4 500 zł	
		§4440	odpisy na zakładowy fundusz świadczeń socjalnych	5 600 zł	
	85328		Usługi opiekuńcze i specjalistyczne usługi opiekuńcze		18 000 zł

		§4110	składki na ubezpieczenie społeczne	2 675 zł	
		§4120	składka na Fundusz Pracy	366 zł	
		§4300	zakup usług pozostałych	14 959 zł	
	85395		Pozostała działalność		30 000 zł
		§3110	świadczenia społeczne	30 000 zł	
854			Edukacyjna opieka wychowawcza		725 684 zł
	85404		Przedszkola		701 484 zł
		§3020	nagrody i wydatki osobowe nie zaliczone do wynagrodzenia	28 788 zł	
		§4010	wynagrodzenia osobowe pracowników	419 977 zł	
		§4040	dotychczasowe wynagrodzenie roczne	34 116 zł	
		§4110	składki na ubezpieczenie społeczne	84 564 zł	
		§4120	składka na Fundusz Pracy	11 399 zł	
		§4210	zakup materiałów i wyposażenia	18 970 zł	
		§4220	zakup środków żywności	47 295 zł	
		§4240	zakup pomocy naukowych, dydaktycznych, książek	711 zł	
		§4260	zakup energii	10 539 zł	
		§4270	zakup usług remontowych	1 700 zł	
		§4300	zakup usług pozostałych	12 345 zł	
		§4410	podróże służbowe krajowe	1 700 zł	
		§4430	różne opłaty i składki	1 595 zł	
		§4440	odpisy na zakładowy fundusz świadczeń socjalnych	27 785 zł	
	85412		Kolonie i obozy oraz inne formy wypoczynku dzieci i młodzieży szkolnej		20 000 zł
		§4010	wynagrodzenia osobowe pracowników	7 400 zł	
		§4110	składki na ubezpieczenie społeczne	1 325 zł	
		§4120	składka na Fundusz Pracy	182 zł	
		§4210	zakup materiałów i wyposażenia	3 893 zł	
		§4260	zakup energii	4 000 zł	
		§4300	zakup usług pozostałych	3 000 zł	
		§4410	podróże służbowe krajowe	200 zł	
	85446		Dokształcanie i doskonalenie nauczycieli		4 200 zł
		§4300	zakup usług pozostałych	3 200 zł	
		§4410	podróże służbowe krajowe	1 000 zł	
900			Gospodarka komunalna i ochrona środowiska		131 200 zł
	90003		Oczyszczanie miast i wsi		3 000 zł
		§4260	zakup energii	3 000 zł	
	90004		Utrzymanie zieleni w miastach i gminach		6 000 zł
		§4210	zakup materiałów i wyposażenia	6 000 zł	
	90015		Oświetlenie ulic, placów i dróg		122 200 zł
		§4210	zakup materiałów i wyposażenia	8 000 zł	
		§4260	zakup energii	109 200 zł	
		§4270	zakup usług remontowych	5 000 zł	
921			Kultura i ochrona dziedzictwa narodowego		210 500 zł
	92109		Domy i ośrodki kultury, świetlice i kluby		50 000 zł
		§6050	wydatki inwestycyjne jednostek budżetowych	50 000 zł	
	92116		Biblioteki		109 000 zł
		§2550	dotacja podmiotowa z budżetu dla instytucji kultury	109 000 zł	
	92195		Pozostała działalność		51 500 zł
		§4210	zakup materiałów i wyposażenia	40 000 zł	
		§4300	zakup usług pozostałych	6 500 zł	
		§4260	zakup energii	5 000 zł	
926			Kultura fizyczna i sport		53 000 zł
	92605		Zadania w zakresie kultury fizycznej i sportu		53 000 zł
		§4210	zakup materiałów i wyposażenia	18 000 zł	
		§4300	zakup usług pozostałych	26 000 zł	
		§4410	podróże służbowe, krajowe	5 000 zł	
		§4430	różne opłaty i składki	4 000 zł	
			Wydatki ogółem		8 661 677 zł

Załącznik Nr 2a
do Uchwały Rady Gminy Sośnie Nr III/19/02
z dnia 28 grudnia 2002 r.

PLAN WYDATKÓW NA ZADANIA ZLECONE GMINIE NA 2003 R.

750			Administracja publiczna		48 500 zł
	75011		Urzędy wojewódzkie		48 500 zł
		§4010	wynagrodzenia osobowe pracowników	38 500 zł	
		§4110	składki na ubezpieczenie społeczne	6 850 zł	
		§4120	składka na Fundusz Pracy	950 zł	
		§4210	zakup materiałów i wyposażenia	1 000 zł	
		§4410	podróże służbowe krajowe	1 200 zł	
751			Urzędy naczelnych organów władzy państwowej, kontroli i ochrony prawa oraz sądownictwa		905 zł
	75101		Urzędy naczelnych organów władzy państwowej, kontroli i ochrony prawa		905 zł
		§4110	składki na ubezpieczenie społeczne	105 zł	
		§4120	składka na Fundusz Pracy	14 zł	
		§4210	zakup materiałów i wyposażenia	200 zł	
		§4300	zakup usług pozostałych	586 zł	
754			Bezpieczeństwo publiczne i ochrona przeciwpożarowa		200 zł
	75414		Obrona cywilna		200 zł
		§4210	zakup materiałów i wyposażenia	200 zł	
853			Opieka społeczna		697 500 zł
	85313		Składki na ubezpieczenie zdrowotne opłacane za osoby pobierające niektóre świadczenia z pomocy społecznej		15 000 zł
		§4130	składki na ubezpieczenie zdrowotne	15 000 zł	
	85314		Zasiłki i pomoc w naturze oraz składki na ubezpieczenia społeczne		525 600 zł
		§3110	świadczenia społeczne	479 600 zł	
		§4110	składki na ubezpieczenie społeczne	46 000 zł	
	85316		Zasiłki rodzinne, pielęgnacyjne i wychowawcze		38 900 zł
		§3110	świadczenia społeczne	38 900 zł	
	85319		Ośrodki pomocy społecznej		112 400 zł
		§4010	wynagrodzenia osobowe pracowników	70 000 zł	
		§4040	dodatkowe wynagrodzenie roczne	8 100 zł	
		§4110	składki na ubezpieczenie społeczne	13 965 zł	
		§4120	składka na Fundusz Pracy	1 915 zł	
		§4210	zakup materiałów i wyposażenia	2 420 zł	
		§4260	zakup energii	2 000 zł	
		§4300	zakup usług pozostałych	8 000 zł	
		§4410	podróże służbowe krajowe	3 000 zł	
		§4440	odpisy na zakładowy fundusz świadczeń socjalnych	3 000 zł	
	85328		Usługi opiekuńcze i specjalistyczne usługi opiekuńcze		5 600 zł
		§4110	składki na ubezpieczenie społeczne	832 zł	
		§4120	składka na Fundusz Pracy	114 zł	
		§4300	zakup usług pozostałych	4 654 zł	
			Wydatki ogółem		747 105 zł

Załącznik nr 3
do Uchwały Rady Gminy Sośnie
Nr III/19/02 z dnia 28 grudnia 2002 r

PRZYCHODY I ROZCHODY ZWIĄZANE Z FINANSOWANIEM DEFICYTU BUDŻETOWEGO ORAZ SPŁATY
KREDYTÓW/POŻYCZEK NA 2003 ROK

Lp	Treść	§	Kwota
1	Spłaty otrzymanych krajowych pożyczek i kredytów	992	232 000 zł

Spłata pożyczki będzie następować z dochodów własnych gminy.

Załącznik nr 4
do Uchwały Rady Gminy Sośnie
Nr III/19/02 z dnia 28 grudnia 2002 r.

WYKAZ INWESTYCJI ORAZ WYSOKOŚĆ NAKŁADÓW REALIZOWANYCH W 2003 ROKU

Dz 010		Rolnictwo i łowiectwo		300 000 zł
	01010	Infrastruktura wodociągowa i sanitacyjna wsi		300 000 zł
		Budowa II etapu kanalizacji sanitarnej w miejscowości Sośnie (§6050)	300 000 zł	
Dz 600		Transport i łączność		180 000 zł
	60016	Drogi publiczne gminne		180 000 zł
		1 Modernizacja drogi gminnej w m Kocina (§6050)	150 000 zł	
		2 Modernizacja drogi gminnej w m Sośnie (§6050) - Surmin	10 000 zł	
		3 Modernizacja drogi gminnej w m Granowiec - ul Pilarska (§6050)	10 000 zł	
		4 Modernizacja drogi gminnej w Kątach Śląskich (§6050)	10 000 zł	
Dz 750		Administracja publiczna		50 000 zł
	75023	Urzędy Gmin (miast i miast na prawach powiatu)		50 000 zł
		1 Zakup komputerów i oprogramowania (§6060)	50 000 zł	
Dz 801		Oświata i wychowanie		30 000 zł
	80110	Gimnazja		30 000 zł
		1 Kontynuacja budowy pełnowymiarowej hali sportowej z łącznikiem i salami lekcyjnymi (§6050) w m Sośnie	30 000 zł	
Dz 921		Kultura i ochrona dziedzictwa narodowego		50 000 zł
	92109	Domy i ośrodki kultury, świetlice i kluby		50 000 zł
		1 Budowa świetlicy wiejskiej w Kątach Śląskich (§6050)	25 000 zł	
		2 Budowa świetlicy wiejskiej w Konradowie (§6050)	25 000 zł	
		Razem		610 000 zł

Załącznik nr 5
do Uchwały Rady Gminy Sośnie
Nr III/19/02 z dnia 28 grudnia 2002 r.

PLAN DOTACJI DLA GMINNYCH INSTYTUCJI KULTURY NA 2003 ROK

Dz 921		Kultura i ochrona dziedzictwa narodowego		109 000 zł
	92116	Biblioteki		109 000 zł
	§2550	dotacja podmiotowa z budżetu dla instytucji kultury	109 000 zł	

Załącznik nr 6
do Uchwały Rady Gminy Sośnie
Nr III/19/02 z dnia 28 grudnia 2002 r.

PRZYCHODY I WYDATKI GMINNEGO FUNDUSZU OCHRONY ŚRODOWISKA I GOSPODARKI WODNEJ W 2003 ROKU

Dz 900		Gospodarka komunalna i ochrona środowiska		
rozd	90011	Fundusz Ochrony Środowiska i Gospodarki Wodnej		
		Planowany stan środków na rachunku Gminnego Funduszu Ochrony Środowiska i Gospodarki wodnej na początek roku 2003		3 500 zł
		Przychody:		10 000 zł
	§069	wpływy z różnych opłat	10 000 zł	
		Wydatki:		13 000 zł
	§4210	zakup materiałów i wyposażenia	3 000 zł	
	§4300	zakup usług pozostałych	10 000 zł	
		Planowany stan środków na rachunku Gminnego Funduszu Ochrony Środowiska i Gospodarki wodnej na koniec roku 2003		500 zł

Załącznik nr 7
do Uchwały Rady Gminy Sośnie Nr III/19/02
z dnia 28 grudnia 2002 r.

PLAN DOCHODÓW NA 2003 ROK ZWIĄZANY Z REALIZACJĄ ZADAŃ Z ZAKRESU ADMINISTRACJI RZĄDOWEJ

Dz 750			Administracja publiczna		11 000 zł
	75011		Urzędy wojewódzkie		11 000 zł
		§235	dochody budżetu państwa związane z realizacją zadań zleconych jednostkom samorządu terytorialnego	11 000 zł	
Dz 853			Opieka społeczna		200 zł
	85328		Usługi opiekuńcze i specjalistyczne usługi opiekuńcze		200 zł
		§083	wpływy z usług	200 zł	
			Dochody ogółem		11 200 zł

11

UCHWAŁA Nr III/ 23 /02 RADY GMINY SOŚNIE

z dnia 28 grudnia 2002 r.

w sprawie: ustalenia liczby punktów sprzedaży napojów zawierających powyżej 4,5% alkoholu z wyjątkiem piwa oraz zasad usytuowania miejsc sprzedaży i podawania napojów alkoholowych na obszarze gminy Sośnie na rok 2003

Na podstawie art. 18 ust. 2 pkt 15 ustawy z dnia 08 marca 1990 r. o samorządzie gminnym (tekst jednolity z 2001 r. Dz.U. Nr 142, poz. 1591) oraz art. 12 ustawy z dnia 26 października 1982 r. o wychowaniu w trzeźwości i przeciwdziałaniu alkoholizmowi (Dz.U. z 2002 r, Nr 147 poz. 1231 ze zmianami) uchwała się co następuje:

§1. 1. Ustala się na obszarze gminy Sośnie liczbę punktów sprzedaży powyżej 4,5% alkoholu (z wyjątkiem piwa) przeznaczonych do spożycia poza miejscem sprzedaży jak i w miejscu sprzedaży – 70 punktów.

2. Ustala się na obszarze Gminy Sośnie zasady usytuowania miejsc sprzedaży i podawania napojów alkoholowych zamieszczonym w załączniku do niniejszej uchwały.

§3. Wykonanie uchwały powierza się Wójtowi Gminy Sośnie.

§4. Uchwała wchodzi w życie po upływie 14 dni od dnia jej ogłoszenia w Dzienniku Urzędowym Województwa Wielkopolskiego.

Przewodniczący
Rady Gminy Sośnie
(-) Andrzej Mus

Załącznik do uchwały Rady Gminy Sośnie
Nr. III/23/02, dnia 28.12.2002 r.

SZCZEGÓŁOWE ZASADY USTALENIA LICZBY PUNKTÓW SPRZEDAŻY NAPOJÓW ZAWIERAJĄCYCH POWYŻEJ 4,5% ALKOHOLU Z WYJĄTKIEM PIWA ORAZ ZASAD USYTUOWANIA MIEJSC SPRZEDAŻY I PODAWANIA NAPOJÓW ALKOHOLOWYCH NA OBSZARZE GMINY SOŚNIE NA ROK 2003.

1. Dla terenu Gminy Sośnie liczbę punktów sprzedaży napojów alkoholowych zawierających powyżej 4,5% alkoholu (za wyjątkiem piwa), przeznaczonych do spożycia poza miejscem i w miejscu sprzedaży ustala się na 70 punktów (słownie: siedemdziesiąt).
2. Ustala się zasady usytuowania na terenie Gminy Sośnie miejsc sprzedaży, podawania i spożywania napojów alkoholowych i warunków sprzedaży tych napojów następująco:
 - 1) Nie wydaje się zezwoleń na prowadzenie sprzedaży napojów alkoholowych w punktach usytuowanych bliżej niż 5 metrów od granicy szkół i innych placówek oświatowo – wychowawczych i opiekuńczych, obiektów kultu religijnego (kościół, cmentarze), zakładów opieki zdrowotnej i społecznej, Komisarjatu Policji, dworca kolejowego, plaż, kąpielisk i innych miejsc masowych zgromadzeń.
 - 2) Sprzedaż alkoholi do spożycia na miejscu i poza miejscem może odbywać się wyłącznie w lokalach

posiadających właściwą opinię Terenowej Stacji Sanitarno – Epidemiologicznej.

- 3) Sprzedaż napojów alkoholowych przeznaczonych do spożycia poza miejscem sprzedaży (za wyjątkiem piwa) może odbywać się tylko w trwałych budynkach, aby wyeliminować sprzedaż w kioskach, budkach lub przy czepach kempingowych.

3. Wydawanie zezwoleń.

- 1) Zezwolenie na sprzedaż alkoholu jest decyzją administracyjną. wydaje ją Wójt po zasięgnięciu opinii Gminnej Komisji Rozwiązywania Problemów Alkoholowych w Sośnich.

- 2) Zezwolenia jw. wydaje się na następujące rodzaje:

- a) do 4,5% zawartości alkoholu oraz piwo,
- b) powyżej 4,5% do 18% zawartości alkoholu,
- c) powyżej 18% zawartości alkoholu przeznaczonego do spożycia na miejscu (sieć zakładów gastronomicznych) lub poza miejscem sprzedaży (sieć sprzedaży detalicznej).

- 3) Zezwolenia na prowadzenie sprzedaży napojów alkoholowych przeznaczonych do spożycia poza miejscem i w miejscu sprzedaży, są wydawane w granicach liczby punktów (70 punktów).

Aby podmiot mógł otrzymać pozwolenie na sprzedaż alkoholu musi:

- mieścić się w limicie punktów,
- spełniać zasady usytuowania i warunków sprzedaży,
- wnieść opłatę roczną do kasy gminy,
- przedłożyć również oświadczenie o wielkości dochodów uzyskanych ze sprzedaży napojów alkoholowych w roku poprzednim.

4. Zezwolenia na sprzedaż alkoholu wydaje się na czas oznaczony:

- 1) W przypadku sprzedaży napojów alkoholowych przeznaczonych do spożycia na miejscu, na czas nie krótszy niż 4 lata,
- 2) W przypadku sprzedaży napojów alkoholowych przeznaczonych do spożycia poza miejscem sprzedaży, na czas nie krótszy niż 2 lata.

5. Cofanie zezwoleń.

- 1) Zezwolenie cofa się w przypadku:

- nieprzestrzegania zasad obrotu napojami alkoholowymi, a w szczególności sprzedaży alkoholu osobom nietrzeźwym i nieletnim,
- powtarzającego się w miejscu sprzedaży lub najbliższej okolicy zakłócenia porządku publicznego, w związku ze sprzedażą napojów alkoholowych

przez daną placówkę. W obu tych przypadkach dla podjęcia decyzji cofnięciu zezwolenia niezbędna jest opinia Gminnej Komisji Rozwiązywania Problemów Alkoholowych oraz obligatoryjnie (bez potrzeby opinii Komisji w przypadkach wprowadzenia do sprzedaży napojów alkoholowych z nielegalnych źródeł,

- przedstawienia fałszywych danych w oświadczeniu składanym w celu przedłużenia ważności zezwolenia.

- popełnienia przestępstwa w celu osiągnięcia korzyści majątkowych przez osobę odpowiedzialną za działalność podmiotu gospodarczego, posiadającego pozwolenie. Podmiot gospodarczy, któremu cofnięto zezwolenie może wystąpić z wnioskiem o ponowne wydanie zezwolenia, po upływie 3 lat od dnia wydania decyzji o cofnięciu.

- 2) Decyzję o cofnięciu wydaje Wójt Gminy.

- 3) Zezwolenie na sprzedaż alkoholu wygasa w przypadku:

- likwidacji punktu sprzedaży,
- zmiany rodzaju działalności punktu sprzedaży,
- zmiany podmiotu gospodarczego, któremu udzielono zezwolenia.

- 4) W przypadku cofnięcia lub wygaśnięcia zezwolenia, podmiot jest zobowiązany zwrócić formularz zezwolenia w terminie 7 dni od dnia wygaśnięcia lub cofnięcia decyzji o cofnięciu zezwolenia.

6. Kontrola przestrzegania zasad obrotu. Obowiązek kontroli przestrzegania uchwał i decyzji spoczywa na organach gminy.

- 1) Kontrola Urzędu gminy nad obrotem i dystrybucją sprzedaży napojów alkoholowych odbywa się poprzez system udzielania i cofania zezwoleń na sprzedaż napojów alkoholowych przeznaczonych do spożycia na miejscu lub poza miejscem sprzedaży.

- 2) Celem umożliwienia tej kontroli wymagane jest prowadzenie ewidencji wydanych zezwoleń, przyjmowanie oświadczeń o dochodach uzyskanych ze sprzedaży napojów alkoholowych, przy współpracy w ich sprawdzaniu z Urzędem Skarbowym.

- 3) W uzasadnionych przypadkach Wójt Gminy w drodze postanowienia powołuje stały lub doraźny zespół kontrolny, określając cel i zakres, oraz charakter przeprowadzonej kontroli obrotu napojami alkoholowymi.

Wnioski i uwagi z tych kontroli stanowią podstawę do:

- ukarania winnych łamania postanowień i przepisów prawnych,
- zmiany zasad obrotu i dostępności alkoholu.

12

UCHWAŁA Nr IV/24/2002 RADY MIEJSKIEJ GMINY CZERNIEJEWO

z dnia 30 grudnia 2002 roku

w sprawie zmiany uchwały Nr XXXI/207/2001 Rady Miejskiej Gminy Czarniejewo z dnia 20 listopada 2001 r. w sprawie określenia poboru podatków w drodze inkasa oraz ustalenia wysokości wynagrodzeń za inkaso

Na podstawie art. 18 ust. 2 pkt 8 ustawy z dnia 8 marca 1990 roku o samorządzie gminnym (tekst jednolity Dz.U. Nr 142 poz. 1591 z 2001 roku ze zmianami), art. 6 ustawy z dnia 15 listopada 1984 r. o podatku rolnym (tekst jednolity Dz.U. Nr 94 poz. 431 z 1993 roku ze zmianami), art. 6 ust. 9 ustawy z dnia 12 stycznia 1991 roku o podatkach i opłatach lokalnych (tekst jednolity Dz.U. Nr 9 poz. 84 z 2002 roku) oraz art. 66 ust. 9 ustawy z dnia 28 września 1991 roku o lasach (tekst jednolity Dz.U. Nr 56 poz. 679 z 2000 roku) Rada Miejska Gminy Czarniejewo uchwala, co następuje:

§1. Dokonuje się zmiany w załączniku do Uchwały Nr XXXI/207/2001 Rady Miejskiej Gminy Czarniejewo z dnia 20 listopada 2001 r. w sprawie określenia poboru podatków w drodze inkasa oraz ustalenia wysokości wynagrodzeń inka-

so ogłoszonej w Dzienniku Urzędowym Województwa Wielkopolskiego (Dziennik Urzędowy Województwa Wielkopolskiego Nr 20 poz. 682 z 2002 r.) przez dodanie pkt 14 w tabeli - Goranin stawka procentowa zainkasowanej kwoty 4,0%.

§2. Wykonanie uchwały powierza się Burmistrzowi Gminy.

§3. Uchwała wchodzi w życie po upływie 14 dni od dnia jej ogłoszenia w Dzienniku Urzędowym Województwa Wielkopolskiego.

Przewodniczący
Rady Miejskiej Gminy
(-) Jan Szalbierz

13

UCHWAŁA Nr 21/IV/02 RADY GMINY GNIEZNO

z dnia 30 grudnia 2002 r.

w sprawie miejscowego planu zagospodarowania przestrzennego terenów pod budownictwo letniskowe we wsi KALINA, dz. nr ewid. 89,102

Na podstawie art. 18 ust. 2 pkt 5 i art. 40 ust. 1 ustawy z dnia 8 marca 1990 r. o samorządzie gminnym (j.t. Dz.U. z 2001 r. Nr 142 poz. 1591 ze zmianami) oraz art. 26 ustawy z dnia 7 lipca 1994 r. o zagospodarowaniu przestrzennym (j.t. Dz.U. Nr 15 poz. 139 z 1999 r. ze zmianami) Rada Gminy Gniezno uchwala co następuje.

§1. 1. Uchwala się miejscowy plan zagospodarowania przestrzennego terenów pod budownictwo letniskowe we wsi KALINA, dz. nr ewid. 89, 102.

2. Obszar opracowania planu, o którym mowa w ust. 1 obejmuje teren o powierzchni 1,52 ha.

ROZDZIAŁ 1

Przepisy ogólne

§2. Miejscowy plan zagospodarowania przestrzennego terenów pod budownictwo letniskowe we wsi Kalina opracowany jest na mapie zasadniczej Kalina, ark. 1 sekcja 413 444 10 dla działek o numerach ewidencyjnych 89, 102.

§3. Przedmiotem ustaleń planu są tereny budownictwa letniskowego oznaczone na rysunku planu symbolami MLI, ML2, ML3 oraz teren drogi dojazdowej pieszojezdnej oznaczony na rysunku planu symbolem KDX.

§4. Integralną częścią planu jest rysunek planu w skali 1:1000 stanowiący załącznik do niniejszej uchwały.

2. Następujące oznaczenia graficzne na rysunku planu są obowiązującymi ustaleniami planu:

- 1) linie rozgraniczające tereny o różnym sposobie użytkowania,
- 2) linie podziałów wewnętrznych,
- 3) nieprzekraczalne linie zabudowy,
- 4) oznaczenie obszaru o przekształconej strukturze gruntu,
- 5) kierunki kalenic dachowych,
- 6) zieleń ekologiczna.

§5. Ilekroć w dalszych ustaleniach niniejszej uchwały jest mowa o:

1. planie - należy przez to rozumieć ustalenia planu, o którym mowa w §1 niniejszej uchwały,
 2. uchwale - należy przez to rozumieć niniejszą uchwałę Rady Gminy Gniezno,
 3. rysunku planu - należy przez to rozumieć rysunek planu na mapie w skali 1: 1000 stanowiący załącznik graficzny do niniejszej uchwały,
 4. przeznaczeniu podstawowym - należy przez to rozumieć takie przeznaczenie, które powinno przeważać na obszarze w obrębie linii rozgraniczających, określone symbolem,
 5. przeznaczeniu dopuszczalnym - należy przez to rozumieć rodzaje przeznaczenia inne niż podstawowe, które uzupełniają lub wzbogacają przeznaczenie podstawowe,
 6. zieleni ekologicznej - należy przez to rozumieć obszar zieleni stanowiący fragment nieprzerwanego układu terenów zielonych, będących zespołem przyrody żywej (szata roślinna, świat zwierzęcy) oraz przyrody nieożywionej (woda, gleby, powietrze).
- f. w miejscu lokalizacji każdego budynku letniskowego należy wykonać wiercenia w celu określenia właściwego posadowienia i zabezpieczenia się przed nierównomiernym osiadaniem gruntu,
 - g. na obszarze ML1 ustala się jako maksymalną wielkość budynku letniskowego 50 m² plus dobudowany budynek gospodarczy o wielkości do 18 m²,
 - h. na obszarach ML2 i ML3 powierzchnia zabudowy nie powinna przekraczać 15% każdej działki. Budynki gospodarcze dobudowane do budynków letniskowych,
 - i. zaleca się lekką konstrukcję ścian z preferencją dla budynków drewnianych,
 - j. wysokość budynków -jedna kondygnacja ewentualnie plus poddasze użytkowe. Dachy o nachyleniu 20° - 45° kryte dachówką lub materiałem imitującym dachówkę,
 - k. ogrodzenia ażurowe, nawiązujące do tradycyjnych płotów z zastosowaniem elementów z drewna lub stali (elementy drobno wymiarowe). Obowiązuje zakaz budowy ogrodzeń z prefabrykatów betonowych i w formie litego muru.
 - l. pomieszczenia usługowe, dopuszczone zgodnie z ust. 2 należy wydzielić w obrębie kubatury budynku letniskowego lub dobudować od strony bocznej lub tylnej.

ROZDZIAŁ 2

Przepisy szczegółowe

§6. 1. Ustala się tereny zabudowy letniskowej oznaczone na rysunku planu symbolami ML1, ML2, ML3.

2. Na terenach o których mowa w ust. 1 przeznaczenie podstawowe stanowi zabudowa letniskowa z budynkami gospodarczymi, wiatami lub garażami. Przeznaczenie dopuszczalne mogą stanowić usługi bytowe: mała handel, gastronomia oraz urządzenia związane z infrastrukturą techniczną.

3. Na terenach, o których mowa w ust. 1 ustala się następujące zasady zagospodarowania i warunki architektoniczne:

- a. obowiązuje zakaz wtórnych podziałów działek,
- b. w obrębie działek należy adaptować istniejące tereny zadrzewień, zakrzewień oraz obszar łąk zaznaczony na rysunku planu jako zieleń ekologiczna. Na obszarze łąk dopuszcza się uzupełnienie roślinności o charakterze łągu topolowo-wierzbowego. wzdłuż krawędzi skarpy oddzielającej obszar łąk od pozostałej części działek należy wprowadzić krzewy gatunków rodzimych,
- c. nieprzekraczalne linie zabudowy od granic frontowych działek na terenach ML1, ML2 i ML3 należy przyjąć w odległości 5 m,
- d. dodatkowo należy uwzględnić nieprzekraczalne linie zabudowy ograniczające możliwość przesunięcia budynków letniskowych w głąb działek. Ograniczenie to wprowadzono ze względu na przekształconą strukturę gruntu (ML1, ML2) lub z uwagi na spodziewany wysoki poziom wody gruntowej (ML3),
- e. obowiązuje zakaz podpiwniczania budynków letniskowych,

4. Na terenach oznaczonych symbolami ML2. ML3 dopuszcza się budynki jednorodzinne przy zachowaniu zasad o których mowa w ust. 3.

5. Na terenach o których mowa w ust. 1 prace ziemne wymagają stałego nadzoru archeologiczno-konserwatorskiego oraz zgłoszenia w Dziale Ochrony Zabytków Archeologicznych w Poznaniu ul. Wodna 27.

§7. 1. Ustala się obsługę komunikacyjną z istniejących dróg dojazdowych KD oraz z projektowanej drogi KDx. Drogi dojazdowe KD poszerza się kosztem działek o nr ewid. 89 i 102 - do 8 m drogę w północnej części terenu i do 10 m drogę po zachodniej i południowej części terenu. Drogę pieszojezdną KDx wykonać o szer. 7 m z placem nawrotu - zgodnie z rysunkiem planu.

2. W zakresie zaopatrzenia w wodę obiekty kubaturowe podłączyć do wiejskiej sieci wodociągowej.

3. Do czasu budowy oczyszczalni i kolektora sanitarnego odprowadzenie ścieków do szczelnych zbiorników bezodpływowych zlokalizowanych na działkach.

4. Dla odprowadzenia ścieków opadowych ustala się rozwiązania indywidualne w postaci studni chłonnych lub odprowadzenie powierzchniowe na tereny zielone wokół zabudowań.

5. Odpady komunalne i komunalno-podobne gromadzić w granicach posesji w sposób umożliwiający zorganizowany wywóz na składowisko odpadów.

6. Zaopatrzenie w energię elektryczną z istniejącej sieci ŚN 15 kV. W przypadku wzrostu zapotrzebowania na energię elektryczną dopuszcza się słupową stację transformatorową oznaczoną na rysunku planu symbolem EE. Zmiana lokalizacji stacji transformatorowej nie powoduje zmiany planu.

KALINA

skala 1 : 1 000

MIEJSCOWY PLAN ZAGOSPODAROWANIA PRZESTRZENNEGO TERENÓW POD BUDOWNICTWO LETNISKOWE – działki nr ewidencyjne 89 i 102

Częściowa zmiana planu ogólnego zagospodarowania przestrzennego Gminy Gniezno
Załącznik do Uchwały Nr Rady Gminy Gniezno
z dnia

Plan opracowany przez
biuro projektowe
nr 2 46 3725 1900 - Biuro Gniezno
ul. 25 Października 100-001
tel. 061 622 10 10

BRG 208 - 5/2002
oj. wielkopolskie
nr. gnieźnieński
miej. Gniezno
ul. Kalina
k: 1 Sekcja 413.444.10
89 pow. 0,6900 ha KW 6276
102 pow. 0,8300 ha KW 21090
Kryształ Gie
Grzybna Gie - Tyłman

na dzień 22.05.2002r
ciąg aktualizacji
plan może służyć
celom projektowych

AUTORZY:
mgr inż. arch. EWA PIETZ
upr. nr 77188 Główny Projektant
z ZESPÓŁEM
mgr MARIA KACZMAREK
upr. nr 92389 z ZESPÓŁEM

PLAN ZATWIERDZONY UCHWAŁĄ NR
RADY GMINY GNIEZNO z dnia
OGŁOSZONY W DZIENNIKU URZĘDOWYM WOJ. WLKP.
NR
Z DNIA

Plan opracowany na podstawie Uchwały Nr 264/XXI/2002
Rady Gminy Gniezno z dnia 30 kwietnia 2002r.

ORIENTACJA



[Symbol: linia przerywana]	linia rozgraniczająca tereny o różnym sposobie użytkowania
[Symbol: linia ciągła]	linia posziałów wewnętrznych
[Symbol: ML1, ML2, ML3]	tereny zabudowy letniskowej
[Symbol: KD]	tereny dróg dojazdowych
[Symbol: KDz]	tereny dróg pieszojezdnych
[Symbol: EE]	tereny stacji transformatorowej
[Symbol: horyzontalne linie przerywane]	fragmenty obszarów przekształconej struktury gruntu
[Symbol: VVVV]	nieprzekraczalne linie zabudowy
[Symbol: siatka kwadratów]	budynki letniskowe
[Symbol: siatka prostokątów]	budynki letniskowe z obwieszającymi balkonami i tarasami
[Symbol: prostokąt]	budynki gospodarcze
[Symbol: koła i łuki]	stanowiska i projekowane drzewa i krzewy
[Symbol: linie przerywane]	zelenizacja terenów

PRZEWODNICZĄCY
BIURO GMINY GNIEZNO
Marek Słota

ROZDZIAŁ 3

Przepisy końcowe

§8. Ustala się stawkę służącą naliczaniu jednorazowych opłat, o jakich mowa w art. 36 ust. 3 ustawy z dnia 7 lipca 1994 r. o zagospodarowaniu przestrzennym w wysokości 3%.

§9. Traci moc uchwała Nr 36/X/91 Rady Gminy Gniezno z dnia 4.07.1991 r. w sprawie za twierdzenia miejscowego planu zagospodarowania przestrzennego Gminy Gniezno (Dz.Urz.Woj.Pozn. Nr 11 poz. 136 z dnia 16.08.1991 r.) w części sprzecznej z ustaleniami planu uchwalonymi niniejszą uchwałą.

§10. Wykonanie uchwały powierza się Wójtowi Gminy Gniezno.

§11. Uchwała w sprawie niniejszego planu wchodzi w życie po upływie 14 dni od dnia ogłoszenia jej w Dzienniku Urzędowym Województwa Wielkopolskiego.

Przewodniczący
Rady Gminy w Gnieźnie
(-) *Marek Słomczewski*

14

UCHWAŁA Nr III/17/02 RADY GMINY KISZKOWO

z dnia 30 grudnia 2002 r.

w sprawie: uchwalenia budżetu gminy na 2003 r.

Na podstawie: art. 18 ust. 2 pkt 4 i 9 lit. d ustawy z dnia 8 marca 1990 r. o Samorządzie gminnym (jedn. tekst Dz.U. Nr 13 poz. 74 z późniejszymi zmianami, oraz art. 109, art. 122, art. 124 ust. 1 pkt 1,2,3,5,6,7,9, ust. 2 pkt 1,2, art. 116, art. 128 ust. 1,2 pkt I, art. 134 ust. 3 i 4 ustawy z dnia 26 listopada 1998 r. o finansach publicznych) Dz.U. Nr 155 poz. 1014 z późniejszymi zmianami RADA GMINY uchwała co następuje:

§1. Ustala się dochody budżetu gminy na rok 2003 w wysokości 7.891.655,00 (zał. Nr 1)

w tym:

dochody związane z realizacją zadań z zakresu administracji rządowej 442.772,00 (zał. Nr 2)

§2 Ustala się wydatki budżetu gminy na rok 2003 w wysokości 7.377.055,00 (zał. Nr 3)

w tym:

1. wydatki bieżące	6.575.055,00
- wynagrodzenia	3.379.480,00
- pochodne od wynagrodzeń	729.710,00
- obsługa długu	100.000,00
2. wydatki majątkowe	802.000,00
3. wydatki związane z realizacją zadań z zakresu administracji rządowej	
w wysokości	442.772,00
(zał. Nr 4)	

§3. Nadwyżkę budżetu przeznacza się na spłatę kredytu i pożyczki 514.600,00 (zał. Nr 5)

§4. Prognozę kształtowania się długu gminy przedstawiono w zał. Nr 6 do uchwały.

§5. Ustala się kwotę rezerwy

- ogólnej w wysokości	40.500,00
- celowej w wysokości	138.162,00

§6. Ustala się plan wydatków inwestycyjnych w wysokości 802.000,00 (zał. Nr 7)

§7. Ustala się plan przychodów i wydatków środków specjalnych w wysokości 170.900,00 (zał. Nr 8)

§8. Ustala się plan przychodów i wydatków Gminnego Funduszu Ochrony Środowiska i Gospodarki Wodnej w wysokości 10.300,00 (zał. Nr 9)

§9. Ustala się dochody z tytułu wydawania zezwoleń na sprzedaż napojów alkoholowych w wysokości 25.000,00

i wydatków na realizację zadań określonych w programie profilaktyki i rozwiązywania problemów alkoholowych w wysokości 25.000,00

§10. 1. Upoważnia się Wójta Gminy do zaciągania kredytów i pożyczek krótkoterminowych w wybranych bankach na pokrycie występującego w ciągu roku budżetowego niedoboru budżetu w wysokości 100.000,00

2. Upoważnia się Wójta Gminy do spłat zobowiązań gminy

§11. Upoważnia się Wójta Gminy do lokowania wolnych środków budżetowych na rachunkach w innych bankach.

§12. Upoważnia się Wójta Gminy do dokonywania zmian w budżecie polegających na dokonywaniu przeniesień planowanych wydatków budżetowych między rozdziałami i paragrafami klasyfikacji budżetowej w ramach tego samego działu: w tym:

- w planowanych kwotach wynagrodzeń i pochodnych od wynagrodzeń,

- w planowanych kwotach pozostałych wydatków bieżących.

§13. Wykonanie uchwały powierza się Wójtowi Gminy.

§14. 1. Uchwała wchodzi w życie z dniem podjęcia i obowiązuje w roku budżetowym 2003.

2. Uchwała podlega publikacji w Dzienniku Urzędowym Województwa Wielkopolskiego.

Przewodniczący
Rady Gminy
(-) inż. Kazimierz Barańczak

Załącznik Nr 1
do Uchwały Nr III/17/02 Rady Gmin
w Kiszkwie z dnia 30 grudnia 2002 r.
w sprawie uchwalenia budżetu gminy Kiszkowo na r. 2003

PLAN DOCHODÓW BUDŻETOWYCH DLA GMINY KISZKOWO NA ROK 2003

Dział	Rozdział	Paragraf	Treść	Ogółem
010			Rolnictwo i łowiectwo	5.000,00
	01022		Zwalczanie chorób zakaźnych zwierząt oraz badania monitoringowe pozostałości chemicznych i biologicznych w tkankach zwierząt i produktach pochodzenia zwierzęcego.	5.000,00
		069	Wpływy z różnych opłat	5.000,00
020			Leśnictwo	500,00
	02095		Pozostała działalność	500,00
		097	Wpływy z różnych dochodów	500,00
700			Gospodarka mieszkaniowa	340.000,00
	70005		Gospodarka gruntami i nieruchomościami	340.000,00
		075	Dochody z najmu i dzierżawy składników majątkowych Skarbu Państwa, jednostek samorządu terytorialnego lub innych jednostek zaliczanych do sektora finansów publicznych oraz innych umów o podobnym charakterze	65.000,00
		077	Wpłaty z tytułu odpłatnego nabycia prawa własności nieruchomości	250.000,00
		083	Wpływy z usług	25.000,00
750			Administracja publiczna	41.600,00
	75011		Urzędy wojewódzkie	41.600,00
		201	Dotacje celowe otrzymane z budżetu państwa na realizację zadań bieżących z zakresu administracji rządowej oraz innych zadań zleconych gminie (związkom gmin) ustawami	41.600,00
751			Urzędy naczelnych władzy państwowej, kontroli i ochrony prawa oraz sądownictwa	972,00
	75101		Urzędu naczelnych organów władzy państwowej, kontroli i ochrony prawa	972,00
		201	Dotacje celowe otrzymane z budżetu państwa na realizację zadań bieżących z zakresu administracji rządowej oraz innych zadań zleconych gminie (związkom gmin) ustawami	972,00
754			Bezpieczeństwo publiczne i ochrona przeciwpożarowa	200,00
	75414		Obrona cywilna	200,00
		201	Dotacje celowe otrzymane z budżetu państwa na realizację zadań bieżących z zakresu administracji rządowej oraz innych zadań zleconych gminie (związkom gmin) ustawami	200,00
756			Dochody od osób prawnych, od osób fizycznych i od innych jednostek nie posiadających osobowości prawnej	3.461.050,00
	75601		Wpływy z podatku dochodowego od osób fizycznych	5.000,00
		035	Podatek od działalności gospodarczej osób fizycznych, opłacany w formie karty podatkowej	5.000,00

	75615		Wpływy z podatku rolnego, podatku leśnego, podatku od czynności cywilnoprawnych oraz podatków i opłat lokalnych od osób prawnych i innych jednostek organizacyjnych	2.123.000,00
		031	Podatek od nieruchomości	2.100.000,00
		032	Podatek rolny	3.000,00
		033	Podatek leśny	6.000,00
		034	Podatek od środków transportowych	7.000,00
		047	Wpływy z opłat za zarząd, użytkowanie i użytkowanie wieczyste nieruchomości	5.000,00
		050	Podatek od czynności cywilnoprawnych	2.000,00
	75616		Wpływy z podatku rolnego, podatku leśnego, podatku od spadków i darowizn, podatku od czynności cywilnoprawnych oraz podatków i opłat lokalnych od osób fizycznych	653.500,00
		031	Podatek od nieruchomości	180.000,00
		032	Podatek rolny	400.000,00
		033	Podatek leśny	1.000,00
		034	Podatek od środków transportowych	35.000,00
		037	Podatek od posiadania psów	500,00
		043	Wpływy z opłaty targowej	6.000,00
		047	Wpływy z opłat za zarząd, użytkowanie i użytkowanie wieczyste nieruchomości	1.000,00
		050	Podatek od czynności cywilnoprawnych	30.000,00
	75618		Wpływy z innych opłat stanowiących dochody jednostek samorządu terytorialnego na podstawie ustaw	45.000,00
		041	Wpływy z opłaty skarbowej	20.000,00
		048	Wpływy z opłat za zezwolenia na sprzedaż alkoholu	25.000,00
	75621		Udziały gmin w podatkach stanowiących dochód budżetu państwa	634.550,00
		001	Podatek dochodowy od osób fizycznych	504.550,00
		002	Podatek dochodowy od osób prawnych	130.000,00
758			Różne rozliczenia	3.574.415,00
	75801		Część oświatowa subwencji ogólnej dla jednostek samorządu terytorialnego	3.329.107,00
		292	Subwencje ogólne z budżetu państwa	3.329.107,00
	75802		Część podstawowa subwencji ogólnej dla gmin	2.974,00
		292	Subwencje ogólne z budżetu państwa	2.974,00
	75805		Część rekompensująca subwencji ogólnej dla gmin	222.334,00
		292	Subwencje ogólne z budżetu państwa	222.334,00
	75814		Różne rozliczenia finansowe	20.000,00
		092	Pozostałe odsetki	20.000,00
801			Oświata i wychowanie	9.918,00
	80195		Pozostała działalność	9.918,00
		203	Dotacje celowe otrzymane z budżetu państwa na realizację własnych zadań bieżących gmin (związków gmin)	9.918,00
853			Opieka społeczna	400.000,00
	85313		Składki na ubezpieczenie zdrowotne opłacane za osoby pobierające niektóre świadczenia z pomocy społecznej	14.300,00
		201	Dotacje celowe otrzymane z budżetu państwa na realizację zadań bieżących z zakresu administracji rządowej oraz innych zadań zleconych gminie (związkom gmin) ustawami	14.300,00
	85314		Zasiłki i pomoc w naturze oraz składki na ubezpieczenia społeczne i zdrowotne,	305.700,00
		201	Dotacje celowe otrzymane z budżetu państwa na realizację zadań bieżących z zakresu administracji rządowej oraz innych zadań zleconych gminie (związkom gmin) ustawami	305.700,00
	85316		Zasiłki rodzinne, pielęgnacyjne i wychowawcze	14.800,00
		201	Dotacje celowe otrzymane z budżetu państwa na realizację zadań bieżących z zakresu administracji rządowej oraz innych zadań zleconych gminie (związkom gmin) ustawami	14.800,00
	85319		Ośrodki pomocy społecznej	65.200,00
		201	Dotacje celowe otrzymane z budżetu państwa na realizację zadań bieżących z zakresu administracji rządowej oraz innych zadań zleconych gminie (związkom gmin) ustawami	65.200,00
854			Edukacyjna opieka wychowawcza	5.000,00
	85404		Przedszkola	5.000,00
		069	Wpływy z różnych opłat	5.000,00

900			Gospodarka komunalna i ochrona środowiska	50.000,00
	90095		Pozostała działalność	50.000,00
		629	Środki na dofinansowanie własnych inwestycji gmin (związków gmin), powiatów (związków powiatów), samorządów województw, pozyskane z innych źródeł	50.000,00
921			Kultura i ochrona dziedzictwa narodowego	3.000,00
	92109		Domy i ośrodki kultury, świetlice i kluby	3.000,00
		083	Wpływy z usług	3.000,00
Razem				7.891.655,00

Zał. Nr 2
do Uchwały Nr III/17/02 Rady Gmin w Kiszkowic
z dnia 30 grudnia 2002 r.
w sprawie uchwalenia budżetu gminy Kiszkowo na rok 2003

PLAN DOTACJI NA ZADANIA ZLECONE NA ROK 2003

Dział	Rozdział	Paragraf	Treść	Zlecone
750			Administracja publiczna	41.600,00
	75011		Urzędy wojewódzkie	41.600,00
		201	Dotacje celowe otrzymane z budżetu państwa na realizację zadań bieżących z zakresu administracji rządowej oraz innych zadań zleconych gminie (związkom gmin) ustawami	41.600,00
751			Urzędy naczelnych organów władzy państwowej, kontroli i ochrony prawa oraz sądownictwa	972,00
	75101		Urzędy naczelnych organów władzy państwowej, kontroli i ochrony prawa	972,00
		201	Dotacje celowe otrzymane z budżetu państwa na realizację zadań bieżących z zakresu administracji rządowej oraz innych zadań zleconych gminie (związkom gmin) ustawami	972,00
754			Bezpieczeństwo publiczne i ochrona przeciwpożarowa	200,00
	75414		Obrona cywilna	200,00
		201	Dotacje celowe otrzymane z budżetu państwa na realizację zadań bieżących z zakresu administracji rządowej oraz innych zadań zleconych gminie (związkom gmin) ustawami	200,00
853			Opieka społeczna	400.000,00
	85313		Składki na ubezpieczenie zdrowotne opłacane za osoby pobierające niektóre świadczenia z pomocy społecznej	14.300,00
		201	Dotacje celowe otrzymane z budżetu państwa na realizację zadań bieżących z zakresu administracji rządowej oraz innych zadań zleconych gminie (związkom gmin) ustawami	14.300,00
	85314		Zasiłki i pomoc w naturze oraz składki na ubezpieczenia społeczne i zdrowotne	305.700,00
		201	Dotacje celowe otrzymane z budżetu państwa na realizację zadań bieżących z zakresu administracji rządowej oraz innych zadań zleconych gminie (związkom gmin) ustawami	305.700,00
	85316		Zasiłki rodzinne, pielęgnacyjne i wychowawcze	14.800,00
		201	Dotacje celowe otrzymane z budżetu państwa na realizację zadań bieżących z zakresu administracji rządowej oraz innych zadań zleconych gminie (związkom gmin) ustawami	14.800,00
	85319		Ośrodki pomocy społecznej	65.200,00
		201	Dotacje celowe otrzymane z budżetu państwa na realizację zadań bieżących z zakresu administracji rządowej oraz innych zadań zleconych gminie (związkom gmin) ustawami	65.200,00
Razem				442.772,00

Załącznik Nr 3
do Uchwały Nr III/17/02
Rady Gminy w Kiszkuwie
z dnia 30 grudnia 2002 r.
w sprawie uchwalenia budżetu
gminy Kiszkuwo na rok 2003

PLAN WYDATKÓW BUDŻETOWYCH DLA GMINY KISZUKOWO NA ROK 2003

Dział	Rozdział	Paragraf	Treść	Ogółem
010			Rolnictwo i leśnictwo	85.060,00
	01010		Infrastruktura wodociągowa i sanitacyjna wsi	77.000,00
		6050	Wydatki inwestycyjne jednostek budżetowych	77.000,00
	01030		Izby rolnicze	8.060,00
		2850	Wpłaty gmin na rzecz izb rolniczych w wysokości 2% uzyskanych wpływów z podatku rolnego	8.060,00
020			Leśnictwo	7.000,00
	02095		Pozostała działalność	7.000,00
		4210	Zakup materiałów i wyposażenia	5.000,00
		4300	Zakup usług pozostałych	2.000,00
600			Transport i łączność	656.238,00
	60016		Drogi publiczne gminne	656.238,00
		4210	Zakup materiałów i wyposażenia	10238,00
		4300	Zakup usług pozostałych	40.000,00
		6050	Wydatki inwestycyjne jednostek budżetowych	606.000,00
700			Gospodarka mieszkaniowa	104.000,00
	70005		Gospodarka gruntami i nieruchomościami	104.000,00
		4110	Składki na ubezpieczenia społeczne	2.500,00
		4120	Składki na Fundusz Pracy	500,00
		4210	Zakup materiałów i wyposażenia	25.000,00
		4260	Zakup energii	6000,00
		4300	Zakup usług pozostałych	70.000,00
710			Działalność usługowa	4.500,00
	71013		Prace geodezyjne i kartograficzne (nieinwestycyjne)	4.500,00
		4300	Zakup usług pozostałych	4.500,00
750			Administracja publiczna	1.253.070,00
	75011		Urzędy wojewódzkie	41.600,00
		4010	Wynagrodzenia osobowe pracowników	33.000,00
		4110	Składki na ubezpieczenia społeczne	5.900,00
		4120	Składki na Fundusz Pracy	810,00
		4210	Zakup materiałów i wyposażenia	490,00
		4440	Odpisy na zakładowy fundusz świadczeń socjalnych	1.400,00
	75022		Rady gmin (miast i miast na prawach powiatu)	78.000,00
		3030	Różne wydatki na rzecz osób fizycznych	56.000,00
		4210	Zakup materiałów i wyposażenia	10.000,00
		4300	Zakup usług pozostałych	10.000,00
		4410	Podróże służbowe krajowe	2.000,00
	75023		Urzędy gmin (miast i miast na prawach powiatu)	1.062.750,00
		4010	Wynagrodzenia osobowe pracowników	713.300,00
		4040	Dodatkowe wynagrodzenie roczne	55.000,00
		4110	Składki na ubezpieczenia społeczne	129.500,00
		4120	Składki na Fundusz Pracy	17.700,00
		4210	Zakup materiałów i wyposażenia	30.000,00
		4260	Zakup energii	5.000,00
		4300	Zakup usług pozostałych	60.000,00
		4410	Podróże służbowe krajowe	30.000,00
		4430	Różne opłaty i składki	10.000,00
		4440	Odpisy na zakładowy fundusz świadczeń socjalnych	12.250,00
	75047		Pobór podatków, opłat i niepodatkowych należności budżetowych	17.000,00
		4100	Wynagrodzenia agencyjno-prowizyjne	16.000,00
		4210	Zakup materiałów i wyposażenia	1.000,00
	75095		Pozostała działalność	53.720,00
		3030	Różne wydatki na rzecz osób fizycznych	25.000,00
		4210	Zakup materiałów i wyposażenia	2.000,00
		4300	Zakup usług pozostałych	10.000,00

		4430	Różne opłaty i składki	16.000,00
		4440	Odpisy na zakładowy fundusz świadczeń socjalnych	720,00
751			Urzędy naczelnych organów władzy państwowej, kontroli i ochrony prawa oraz sądownictwa	972,00
	75101		Urzędu naczelnych organów władzy państwowej, kontroli i ochrony prawa	972,00
		4210	Zakup materiałów i wyposażenia	972,00
754			Bezpieczeństwo publiczne i ochrona przeciwpożarowa	39.200,00
	75412		Ochotnicze straże pożarne	39.000,00
		3030	Różne wydatki na rzecz osób fizycznych	7.500,00
		4210	Zakup materiałów i wyposażenia	13.000,00
		4260	Zakup energii	3.000,00
		4300	Zakup usług pozostałych	10.000,00
		4410	Podróże służbowe krajowe	500,00
		4430	Różne opłaty i składki	5.000,00
	75414		Obrona cywilna	200,00
		4210	Zakup materiałów i wyposażenia	200,00
757			Obsługa długu publicznego	100.000,00
	75702		Obsługa papierów wartościowych, kredytów i pożyczek jednostek samorządu terytorialnego	100.000,00
		8070	Odsetki i dyskonto od krajowych skarbowych papierów wartościowych oraz pożyczek i kredytów	10.0000,00
758			Różne rozliczenia	40.500,00
	75818		Rezerwy ogólne i celowe	40.500,00
		4810	Rezerwy	40.500,00
801			Oświata 1 wychowanie	3.559.760,00
	80101		Szkoły podstawowe	1.910.965,00
		3020	Nagrody i wydatki osobowe niezaliczone do wynagrodzeń	86.400,00
		4010	Wynagrodzenia osobowe pracowników	1.169.700,00
		4040	Dodatkowe wynagrodzenie roczne	92.800,00
		4110	Składki na ubezpieczenia społeczne	236.300,00
		4120	Składki na Fundusz Pracy	32.300,00
		4210	Zakup materiałów i wyposażenia	109.500,00
		4240	Zakup pomocy naukowych, dydaktycznych i książek	10.820,00
		4260	Zakup energii	39.000,00
		4300	Zakup usług pozostałych	36.000,00
		4410	Podróże służbowe krajowe	3.000,00
		4430	Różne opłaty i składki	5.400,00
		4440	Odpisy na zakładowy fundusz świadczeń socjalnych	89.745,00
	80104		Przedszkola przy szkołach podstawowych	126.500,00
		3020	Nagrody i wydatki osobowe niezaliczone do wynagrodzeń	7.630,00
		4010	Wynagrodzenia osobowe pracowników	84.180,00
		4040	Dodatkowe wynagrodzenie roczne	6.600,00
		4110	Składki na ubezpieczenia społeczne	17.550,00
		4120	Składki na Fundusz Pracy	2.430,00
		4240	Zakup pomocy naukowych, dydaktycznych i książek	1.550,00
		4440	Odpisy na zakładowy fundusz świadczeń socjalnych	6.560,00
	80110		Gimnazja	1.067.915,00
		3020	Nagrody i wydatki osobowe niezaliczone do wynagrodzeń	46.400,00
		4010	Wynagrodzenia osobowe pracowników	658.000,00
		4040	Dodatkowe wynagrodzenie roczne	55.000,00
		4110	Składki na ubezpieczenia społeczne	135.000,00
		4120	Składki na Fundusz Pracy	18.500,00
		4210	Zakup materiałów i wyposażenia	50.000,00
		4240	Zakup pomocy naukowych, dydaktycznych i książek	6.060,00
		4260	Zakup energii	15.000,00
		4300	Zakup usług pozostałych	25.000,00
		4410	Podróże służbowe krajowe	2.000,00
		4430	Różne opłaty i składki	6.000,00
		4440	Odpisy na zakładowy fundusz świadczeń socjalnych	50.955,00
	80113		Dowożenie uczniów do szkół	250.000,00
		4300	Zakup usług pozostałych	250.000,00
	80146		Placówki dokształcania i doskonalenia nauczycieli	17.200,00
		4300	Zakup usług pozostałych	17.200,00
	80195		Pozostała działalność	187.180,00

		4010	Wynagrodzenia osobowe pracowników	10.800,00
		4040	Dodatkowe wynagrodzenie roczne	900,00
		4110	Składki na ubezpieczenia społeczne	2.100,00
		4120	Składki na Fundusz Pracy	300,00
		4210	Zakup materiałów i wyposażenia	15.000,00
		4300	Zakup usług pozostałych	10.000,00
		4440	Odpisy na zakładowy fundusz świadczeń socjalnych	9.918,00
		4810	Rezerwy	138.162,00
851			Ochrona zdrowia	25.000,00
	85154		Przeciwdziałanie alkoholizmowi	25.000,00
		3030	Różne wydatki na rzecz osób fizycznych	2.000,00
		4210	Zakup materiałów i wyposażenia	5.000,00
		4300	Zakup usług pozostałych	17.000,00
		4410	Podróże służbowe krajowe	1.000,00
853			Opieka społeczna	664.100,00
	85313		Składki na ubezpieczenie zdrowotne opłacane za osoby pobierające niektóre świadczenia z pomocy społecznej	14.300,00
		4130	Składki na ubezpieczenie zdrowotne	14.300,00
	85314		Zasiłki i pomoc w naturze oraz składki na ubezpieczenia społeczne i zdrowotne	365.700,00
		3110	Świadczenia społeczne	335.700,00
		4110	Składki na ubezpieczenia społeczne	30.000,00
	85315		Dodatki mieszkaniowe	120.000,00
		3110	Świadczenia społeczne	120.000,00
	85316		Zasiłki rodzinne, pielęgnacyjne i wychowawcze	14.800,00
		3110	Świadczenia społeczne	14.800,00
	85319		Ośrodki pomocy społecznej	146.800,00
		3020	Nagrody i wydatki osobowe niezaliczone do wynagrodzeń	600,00
		4010	Wynagrodzenia osobowe pracowników	106.100,00
		4040	Dodatkowe wynagrodzenie roczne	7.300,00
		4110	Składki na ubezpieczenia społeczne	17.300,00
		4120	Składki na Fundusz Pracy	2.400,00
		4210	Zakup materiałów i wyposażenia	1.000,00
		4260	Zakup energii	1.500,00
		4300	Zakup usług pozostałych	3.500,00
		4410	Podróże służbowe krajowe	5.000,00
		4440	Odpisy na zakładowy fundusz świadczeń socjalnych	2.100,00
	85328		Usługi opiekuńcze i specjalistyczne usługi opiekuńcze	2.500,00
		4300	Zakup usług pozostałych	2.500,00
854			Edukacyjna opieka wychowawcza	299.355,00
	85401		Świetlice szkolne	168.665,00
		3020	Nagrody i wydatki osobowe niezaliczone do wynagrodzeń	5.000,00
		4010	Wynagrodzenia osobowe pracowników	117.600,00
		4040	Dodatkowe wynagrodzenie roczne	12.100,00
		4110	Składki na ubezpieczenia społeczne	23.890,00
		4120	Składki na Fundusz Pracy	3.280,00
		4440	Odpisy na zakładowy fundusz świadczeń socjalnych	6.795,00
	85404		Przedszkola	129.490,00
		3020	Nagrody i wydatki osobowe niezaliczone do wynagrodzeń	3.840,00
		4010	Wynagrodzenia osobowe pracowników	75.000,00
		4040	Dodatkowe wynagrodzenie roczne	6.000,00
		4110	Składki na ubezpieczenia społeczne	15.100,00
		4120	Składki na Fundusz Pracy	2.100,00
		4210	Zakup materiałów i wyposażenia	11.000,00
		4240	Zakup pomocy naukowych, dydaktycznych i książek	2.000,00
		4260	Zakup energii	4.000,00
		4300	Zakup usług pozostałych	5.000,00
		4410	Podróże służbowe krajowe	300,00
		4430	Różne opłaty i składki	300,00
		4440	Odpisy na zakładowy fundusz świadczeń socjalnych	4.850,00
	85446		Dokształcanie i doskonalenie nauczycieli	1.200,00
		4300	Zakup usług pozostałych	1.200,00
900			Gospodarka komunalna i ochrona środowiska	373.550,00
	90003		Oczyszczanie miast i wsi	5.000,00

		4210	Zakup materiałów i wyposażenia	2.000,00
		4300	Zakup usług pozostałych	3.000,00
	90015		Oświetlenie ulic, placów i dróg	102.000,00
		4210	Zakup materiałów i wyposażenia	2.000,00
		4260	Zakup energii	85.000,00
		4300	Zakup usług pozostałych	15.000,00
	90095		Pozostała działalność	266.550,00
		4010	Wynagrodzenia osobowe pracowników	88.700,00
		4040	Dodatkowe wynagrodzenie roczne	7.200,00
		4110	Składki na ubezpieczenia społeczne	18.600,00
		4120	Składki na Fundusz Pracy	2.550,00
		4210	Zakup materiałów i wyposażenia	10.000,00
		4300	Zakup usług pozostałych	15.000,00
		4430	Różne opłaty i składki	2.000,00
		4440	Odpisy na zakładowy fundusz świadczeń socjalnych	3.500,00
		6050	Wydatki inwestycyjne jednostek budżetowych	119.000,00
921			Kultura i ochrona dziedzictwa narodowego	124.750,00
	92109		Domy i ośrodki kultury, świetlice i kluby	6.000,00
		4210	Zakup materiałów i wyposażenia	1.000,00
		4260	Zakup energii	3.000,00
		4300	Zakup usług pozostałych	1.500,00
		4430	Różne opłaty i składki	500,00
	921.16		Biblioteki	97.250,00
		4010	Wynagrodzenia osobowe pracowników	59.300,00
		4040	Dodatkowe wynagrodzenie roczne	4.900,00
		4110	Składki na ubezpieczenia społeczne	11.500,00
		4120	Składki na Fundusz Pracy	1.600,00
		4210	Zakup materiałów i wyposażenia	3.500,00
		4240	Zakup pomocy naukowych, dydaktycznych i książek	5.500,00
		4260	Zakup energii	3.000,00
		4300	Zakup usług pozostałych	6.000,00
		4410	Podróże służbowe krajowe	200,00
		4440	Odpisy na zakładowy fundusz świadczeń socjalnych	1.750,00
	92195		Pozostała działalność	21.500,00
		4210	Zakup materiałów i wyposażenia	1.500,00
		4300	Zakup usług pozostałych	20.000,00
926			Kultura fizyczna i sport	40.000,00
	92601		Obiekty sportowe	5.000,00
		4210	Zakup materiałów i wyposażenia	1.000,00
		4260	Zakup energii	2.000,00
		4300	Zakup usług pozostałych	2.000,00
	92605		Zadania w zakresie kultury fizycznej i sportu	35.000,00
		3030	Różne wydatki na rzecz osób fizycznych	2.500,00
		4210	Zakup materiałów i wyposażenia	14.500,00
		4300	Zakup usług pozostałych	13.000,00
		4410	Podróże służbowe krajowe	1.000,00
		4430	Różne opłaty i składki	4.000,00
Razem				7.377.055,00

Załącznik Nr 4
do Uchwały Nr III/17/02
Rady Gminy w Kiszku
z dnia 30 grudnia 2002 r.
w sprawie uchwalenia budżetu
gminy Kiszko na rok 2003

PLAN WYDATKÓW NA ZADANIA ZLECONE NA ROK 2003

Dział	Rozdział	Paragraf	Treść	Zleczone
750			Administracja publiczna	41.600,00
	75011		Urzędy wojewódzkie	41.600,00
		4010	Wynagrodzenia osobowe pracowników	33.000,00
		4110	Składki na ubezpieczenia społeczne	5.900,00
		4120	Składki na Fundusz Pracy	810,00
		4210	Zakup materiałów i wyposażenia	490,00
		4440	Odpisy na zakładowy fundusz świadczeń socjalnych.	1.400,00
751			Urzędy naczelnych organów władzy państwowej, kontroli i ochrony prawa oraz sądownictwa	972,00
	75101		Urzędu naczelnych organów władzy państwowej, kontroli i ochrony prawa	972,00
		4210	Zakup materiałów i wyposażenia	972,00
754			Bezpieczeństwo publiczne i ochrona przeciwpożarowa	200,00
	75414		Obrona cywilna	200,00
		4210	Zakup materiałów i wyposażenia	200,00
853			Opieka społeczna	400.000,00
	85313		Składki na ubezpieczenie zdrowotne opłacane za osoby pobierające niektóre świadczenia z pomocy społecznej	14.300,00
		4130	Składki na ubezpieczenie zdrowotne	14.300,00
	85314		Zasiłki i pomoc w naturze oraz składki na ubezpieczenia społeczne i zdrowotne	305.700,00
		3110	Świadczenia społeczne	275.700,00
		4110	Składki na ubezpieczenia społeczne	30.000,00
	85316		Zasiłki rodzinne, pielęgnacyjne i wychowawcze	14.800,00
		3110	Świadczenia społeczne	14.800,00
	85319		Ośrodki pomocy społecznej	65.200,00
		3020	Nagrody i wydatki osobowe niezaliczone do wynagrodzeń	260,00
		4010	Wynagrodzenia osobowe pracowników	47.100,00
		4040	Dodatkowe wynagrodzenia roczne	3.300,00
		4110	Składki na ubezpieczenia społeczne	7.700,00
		4120	Składki na Fundusz Pracy	1.100,00
		4210	Zakup materiałów i wyposażenia	400,00
		4260	Zakup energii	700,00
		4300	Zakup usług pozostałych	1.540,00
		4410	Podróże służbowe krajowe	2.200,00
		4440	Odpisy na zakładowy fundusz świadczeń socjalnych	90.000
			Razem	442.772,00

Załącznik Nr 5
do Uchwały Nr III/17/02
Rady Gminy w Kiszkwie
z dnia 30 grudnia 2002 r.
w sprawie uchwalenia budżetu
gminy Kiszkwie na rok 2003

PLAN PRZYCHODÓW I ROZCHODÓW NA ROK 2003

§	Nazwa	Kwota dochodów i przychodów	Kwota wydatków i rozchodów
	Plan dochodów budżetowych	7.891.655,00	
	Plan wydatków budżetowych		7.377.055,00
992	Splaty otrzymanych krajowych pożyczek i kredytów		514.600,00
	Ogółem	7.891.655,00	7.891.655,00

Załącznik Nr 6
do Uchwały Nr III/17/02
Rady Gminy w Kiszkwie
z dnia 30 grudnia 2002 r.
w sprawie uchwalenia budżetu gminy Kiszkwie na rok 2003

PROGNOZA KWOTY DŁUGU GMINY KISZKOWO W LATACH 2003-2005

I Prognoza na r. 2003		- kredytu	99.600 zł
1. Zadłużenie gminy na 1.1.2003	- 1.127.600 zł	- odsetek	5.5.400 zł
w tym z tytułu:			
- pożyczek	760.000 zł	3. Projektowane dochody budżetowe na r. 2004	- 8.200.000 zł
- kredytu	367.600 zł	4. Łączna kwota do spłaty pożyczek i kredytu oraz odsetek w stosunku do projektowanych dochodów gminy na r. 2004 wynosi	4,87%
2. Przewidywana wielkość spłaty w r. 2003 łącznie z odsetkami	- 614.600 zł	5. Prognozowana kwota długu na 31.X11.2004	- 268.400 zł.
w tym z tytułu:		III Prognoza na r. 2005	
- pożyczek	415.000 zł	1. Zadłużenie gminy na 1.1.2005	- 268.400 zł
- kredytu	99.600 zł	w tym z tytułu:	
- odsetek	100.000 zł	- pożyczek	100.000 zł
3. Projektowane dochody budżetowe na r. 2003	- 7.891.655 zł	- kredytu	168.400 zł
4. Łączna kwota do spłaty pożyczek i kredytu oraz odsetek w stosunku do projektowanych dochodów gminy na r. 2003 wynosi	7,78%	2. Przewidywana wielkość spłaty w r. 2005 łącznie z odsetkami	- 219.600 zł
5. Prognozowana kwota długu na 31.X11.2003	- 613.000 zł.	w tym z tytułu:	
		- pożyczek	100.000 zł
II Prognoza na r. 2004		- kredytu	99.600 zł
1. Zadłużenie gminy na 1.1.2004	- 613.000 zł	- odsetek	20.000 zł
w tym z tytułu:		3. Projektowane dochody budżetowe na r. 2005	- 8.600.000 zł
- pożyczek	345.000 zł	4. Łączna kwota do spłaty pożyczek i kredytu oraz odsetek w stosunku do projektowanych dochodów gminy na rok 2005 wynosi	2,55%
- kredytu	268.600 zł	5. Prognozowana kwota długu na 31.XII.2005	- 68.800
2. Przewidywana wielkość spłaty w r. 2004 łącznie z odsetkami	- 400.000 zł		
w tym z tytułu:			
- pożyczek	245.000 zł		

Zal. Nr 7
do Uchwały Nr III/17/02
Rady Gminy w Kiszkanie
z dnia 30 grudnia 2002 r
w sprawie uchwalenia budżetu gminy Kiszkanie na rok 2003

PLAN WYDATKÓW INWESTYCYJNYCH NA ROK 2003

Dział	Rozdział	Paragraf	Treść	Ogółem
010			Rolnictwo i łowiectwo	77.000,00
	01010		Infrastruktura wodociągowa i sanitacyjna wsi	77.000,00
		6050	Wydatki inwestycyjne jednostek budżetowych	77.000,00
600			Transport i łączność	606.000,00
	60016		Drogi publiczne gminne	606.000,00
		6050	Wydatki inwestycyjne jednostek budżetowych	606.000,00
900			Gospodarka komunalna i ochrona środowiska	119000,00
	90095		Pozostała działalność	119000,00
		6050	Wydatki inwestycyjne jednostek budżetowych	119000,00
Razem				802 000,00

zal. Nr 8
do Uchwały Nr III/17/02
Rady Gminy w Kiszkanie
z dnia 30 grudnia 2002 r.
w sprawie uchwalenia budżetu gminy Kiszkanie na rok 2003

PLAN PRZYCHODÓW I WYDATKÓW ŚRODKÓW SPECJALNYCH NA ROK 2003

Przychody

Dział	Rozdział	§	Nazwa	Plan
			Stan środków na początku roku	0,00
600			Transport i łączność	500,00
	60016		Drogi publiczne gminne	500,00
		069	Wpływy z różnych opłat	500,00
			Stan środków na początku roku	1.100,00
854			Edukacyjna opieka wychowawcza	169.300,00
	85401		Świetlice szkolne	169.300,00
		083	Wpływy z usług	167.100,00
		092	Pozostałe odsetki	1.500,00
		096	Darowizny	700,00
Ogółem /suma bilansowa/				170.900,00

Wydatki

Dział	Rozdział	§	Nazwa	Plan
600			Transport i łączność	500,00
	60016		Drogi publiczne gminne	500,00
		4300	Zakup usług pozostałych	500,00
			Stan środków na koniec roku	0,00
854			Edukacyjna opieka wychowawcza	169.300,00
	85401		Świetlice szkolne	169.300,00
		4010.	Wynagrodzenia osobowe pracowników	40.300,00
		4110	Składki na ubezpieczenie społeczne	7.210,00
		4120	Składki na fundusz pracy	995,00
		4210	Zakup materiałów i wyposażenia	8.600,00
		4220	Zakup żywności	102.570,00
		4300	Zakup usług pozostałych	7.525,00
		4440	Odpis na ZFSS	2.100,00
			Stan środków na koniec roku	1.100,00
			Ogółem (suma bilansowa)	170.900,00

Zał. Nr 9
do Uchwały Nr III/17/02 Rady Gminy w Kiszkanie
z dnia 30 grudnia 2002 r.
w sprawie uchwalenia budżetu gminy Kiszkanie na rok 2003

**PLAN PRZYCHODÓW I WYDATKÓW GMINNEGO FUNDUSZU OCHRONY ŚRODOWISKA I GOSPODARKI WODNEJ
NA ROK 2003**

Dział	Rozdział	§	Nazwa	Przychody	Wydatki
			Planowany stan środków na początku roku	300,00	
900			Gospodarka komunalna i ochrona środowiska	10.000,00	9.800,00
	90095		Pozostała działalność	10.000,00	9.800,00
		069	Wpływy z różnych opłat	10.000,00	
		4210	Zakup materiałów i wyposażenia		4.300,00
		4300	Zakup usług pozostałych		5.500,00
			Planowany stan środków na koniec roku		500,00
			Ogółem	10.300,00	10.300,00

15

UCHWAŁA Nr III/19/02 RADY GMINY KISZKOWO

z dnia 30 grudnia 2002 r.

w sprawie: określenia wzorów formularzy podatkowych dotyczących podatku od nieruchomości, podatku rolnego i podatku leśnego

Na podstawie art. 1 8 ust. 2 pkt 1 5 ustawy z dnia 8 marca 1 990 roku - o samorządzie gminnym (Dz.U. z 2001 roku Nr 142 poz. 1591, zmiany Dz.U. z 2002 roku Nr 23 poz. 220, Nr 62 poz. 558 i Nr 1 13 poz. 984), art. 6 ust. 9 ustawy z dnia 30 października 2002 roku - o podatku leśnym (Dz.U. Nr 200 poz. 1682), art. 6 ust. 13 ustawy z dnia 12 grudnia 1991 roku - o podatkach i opłatach lokalnych (Dz.U. z 2002 roku Nr 9 poz. 84, zmiany Dz.U. Nr 200 poz. 1683), art. 6a ust. 11 ustawy z dnia 15 listopada 1984 roku - o podatku rolnym (Dz. U z 1 993 roku Nr 94 poz. 43 1, zmiany: Dz.U. z 1 994 rok Nr 1 poz. 3, Dz. U z 1996 roku Nr 91 poz. 409, Dz.U. z 1997 roku Nr 43 poz. 272, Nr 137 poz. 926, Dz.U. z 1998 roku Nr 108 poz. 681, Dz.U. z 2001 roku Nr 81 poz. 875 i Dz.U. z 2002 roku Nr 200 poz. 1681) Rada Gminy uchwala co następuje:

§1. Określa się wzory formularzy podatkowych:

- 1) deklaracja na podatek od nieruchomości stanowi załącznik nr 1 do uchwały,

- 2) informacja w sprawie podatku od nieruchomości stanowi załącznik nr 2 do uchwały,
- 3) deklaracja na podatek rolny stanowi załącznik nr 3 do uchwały,
- 4) informacja w sprawie podatku rolnego stanowi załącznik nr 4 do uchwały,
- 5) deklaracja na podatek leśny stanowi załącznik nr 5 do uchwały,
- 6) informacja w sprawie podatku leśnego stanowi załącznik nr 6 do uchwały.

§2. Wykonanie uchwały powierza się Wójtowi Gminy.

§3. Uchwała wchodzi w życie z dniem 1 stycznia 2003 roku i podlega ogłoszeniu w Dzienniku Urzędowym Województwa Wielkopolskiego.

Przewodniczący Rady Gminy
(-) inż. Kazimierz Barańczak

I. Numer Identyfikacji Podatkowej składającego deklarację

Załącznik Nr 1
do Uchwały Rady Gminy Kiszczowo
Nr III/19/02 z dnia 30.12.2002 r.

DN - 1 DEKLARACJA NA PODATEK OD NIERUCHOMOŚCI

2. Rok

Na

Podstawa prawna: Ustawa z dnia 12 stycznia 1991 r. o podatkach i opłatach lokalnych (Tekst jedn. Dz.U. z 2002 r. Nr 9, poz. 84 ze zm.).
Składający: Formularz przeznaczony dla osób prawnych, jednostek organizacyjnych oraz spółek nie mających osobowości prawnej będących właścicielami nieruchomości lub obiektów budowlanych, posiadaczami samoistnymi nieruchomości lub obiektów budowlanych, użytkownikami wieczystymi gruntów, posiadaczami nieruchomości lub ich części albo obiektów budowlanych lub ich części, stanowiących własność Skarbu Państwa lub jednostki samorządu terytorialnego oraz dla osób fizycznych będących współwłaścicielami lub współposiadaczami z osobami prawnymi, bądź z innymi jednostkami organizacyjnymi nieposiadającymi osobowości prawnej lub z spółkami nieposiadającymi osobowości prawnej, z wyjątkiem osób tworzących wspólnotę mieszkaniową.
Termin składania: Do 15 stycznia-kazdego roku podatkowego; w terminie 14 dni od zaistnienia okoliczności mających wpływ na wysokość podatku.
Miejsce składania: Wójt Gminy KISZKOWO właściwy ze względu na miejsce położenia przedmiotów opodatkowania.

A. MIEJSCE SKŁADANIA DEKLARACJI

3. Wójt Gminy .KISZKOWO

Adres 62-280 Kiszczowo ul. Szkolna 2

B. DANE SKŁADAJĄCEGO DEKLARACJĘ (niepotrzebne skreślić)

* - dotyczy składającego deklarację niebędącego osobą fizyczną ** - dotyczy składającego deklarację będącego osobą fizyczną

B.1 DANE IDENTYFIKACYJNE

4. Rodzaj składającego deklarację (zaznaczyć właściwą kratkę)

1. Osoba fizyczna 2. osoba prawna 3. jednostka organizacyjna
 4. spółka nie mająca osobowości prawnej

5. Rodzaj własności, posiadania (zaznaczyć właściwą kratkę)

1. właściciel 2. Współwłaściciel 3. posiadacz samoistny 4. współposiadacz samoistny 5. użytkownik wieczysty*
 6. współużytkownik wieczysty 7. posiadacz 8. Współposiadacz

6. Miejsce/a (adres/y) położenia przedmiotów opodatkowania oraz numer/y działek

7. Numer/y księgi wieczystej lub zbioru/ów dokumentów

8. Nazwa pełna * / Nazwisko, pierwsze imię, data urodzenia**

9. Nazwa skrócona* / imię ojca, imię matki**

10. Identyfikator REGON* / Numer PESEL**

B.2 ADRES SIEDZIBY* / ADRES ZAMIESZKANIA**

11. Kraj	12. Województwo	13. Powiat
14. Gmina	15. Ulica	16. Numer domu / Numer lokalu
17. Miejscowość	18. Kod pocztowy	19. Poczta

C. OKOLICZNOŚCI POWODUJĄCE KONIECZNOŚĆ ZŁOŻENIA DEKLARACJI

20. Okoliczności (zaznaczyć właściwą kratkę)

1. deklaracja roczna 2. Korekta deklaracji rocznej

D. DANE DOTYCZĄCE PRZEDMIOTÓW OPODATKOWANIA (z wyjątkiem zwolnionych)

Wyszczególnienie	Podstawa opodatkowania	Stawka podatku wynikająca z Uchwały Rady Gminy..... (ogłoszona w Dz. Urzędowym Województwa w roku poprzedzającym dany rok podatkowy) w zł,gr	Kwota podatku w zł,gr (należy zaokrąglić do pełnych dziesiątek groszy)

D.1 POWIERZCHNIA GRUNTÓW				
	1. związanych z prowadzeniem działalności gospodarczej, bez względu na sposób zakwalifikowania w ewidencji gruntów i budynków	21. m ²	22.	23.
	2. pod jeziorami, zajętych na zbiorniki wodne retencyjne lub elektrowni wodnych	24. ha	25.	26.
	3. rekreacyjno – wypoczynkowe	27. m ²	28.	29.
	4. pozostałe grunty	27a. m ²	28 a.	29a.
D.2 POWIERZCHNIA UŻYTKOWA BUDYNKÓW LUB ICH CZĘŚCI (*)				
	1. mieszkalnych – ogółem	30. m ²	31.	32.
	w tym: - kondygnacji o wysokości od 1,40 do 2,20 m (zaliczyć 50% powierzchni) - kondygnacji o wysokości powyżej 2,20 m	33. m ² m ²	34.	35.
* Do powierzchni użytkowej budynku lub jego części należy zaliczyć powierzchnię mierzoną, po wewnętrznej długości ścian na wszystkich kondygnacjach, z wyjątkiem powierzchni klatek schodowych oraz sztywów dźwigowych. Za kondygnację uważa się również garaże podziemne, piwnice, sutereny i poddasza użytkowe.				
	2. związanych z prowadzeniem działalności gospodarczej oraz od części budynków mieszkalnych zajętych na prowadzenie działalności gospodarczej ogółem, w tym: - kondygnacji o wysokości od 1,40 do 2,20 m (zaliczyć 50% powierzchni) - kondygnacji o wysokości powyżej 2,20 m	36. m ² m ² m ²	37.	38.
	3. zajęte na prowadzenie działalności gospodarczej w zakresie obrotu kwalifikowanym materiałem siewnym ogółem, w tym: - kondygnacji o wysokości od 1,40 do 2,20 m (zaliczyć 50% powierzchni) - kondygnacji o wysokości powyżej 2,20 m	39. m ² m ² m ²	40.	41.
	4. zajęte na prowadzenie działalności gospodarczej w zakresie świadczenia usług medycznych ogółem, w tym: - kondygnacji o wysokości od 1,40 do 2,20 m (zaliczyć 50% powierzchni) - kondygnacji o wysokości powyżej 2,20 m	42. m ² m ³ m ³	43.	44.
	5. pozostałych a/ od budynków letniskowych w tym: - kondygnacji o wysokości od 1,40 do 2,20 m (zaliczyć 50% powierzchni) - kondygnacji o wysokości powyżej 2,20 m b/ pozostałych budynków w tym : -kondygnacji o wysokości od 1,40 do 2,20 m (zaliczyć 50% - kondygnacji o wysokości powyżej 2,20 m	45.m ² m ² 45a.....m ²m ²m ²	46. 46a.....	47. 47a.....
D.3 BUDOWLE				
	1. budowle (wartość, o której mowa w przepisach o podatkach dochodowych)	48.	49.	50.
E. ŁĄCZNA KWOTA PODATKU				51.
Kwota podatku Suma kwot z kol. D (należy zaokrąglić do pełnych dziesiątek groszy.)				51.

F. INFORMACJA O PRZEDMIOTACH ZWOLNIONYCH (podać powierzchnię, bądź wartość budowlę przedmiotów zwolnionych oraz przepis prawa - z jakiego tytułu występuje zwolnienie)	
G. OŚWIADCZENIE I PODPIS SKŁADAJĄCEGO / OSOBY REPREZENTUJĄCEJ SKŁADAJĄCEGO Oświadczam, że podane przeze mnie dane są zgodne z prawdą.	
52. Imię	53. Nazwisko
54. Data wypełnienia (dzień - miesiąc - rok)	55. Podpis (pieczęć) składającego / osoby reprezentującej składającego
H. ADNOTACJE ORGANU PODATKOWEGO	
56. Uwagi organu podatkowego	
57. Identyfikator przyjmującego formularz	58. Data i podpis przyjmującego formularz

Pouczenie :

Niniejsza Deklaracja stanowi podstawę wystawiania tytułu wykonawczego dla zobowiązań powstałych w sposób przewidziany w art. 21§ 1 pkt 1 ustawy z dnia 29 sierpnia 1997 r – Ordynacja Podatkowa (Dz.U.Nr 137 poz. 926 ze zmianami).

1. Numer Identyfikacji Podatkowej składającego informację

Załącznik Nr 2
do Uchwały Rady Gminy Kiszkowo
Nr III / 19/ 02 z dnia 30.12.2002 r

IN – 1 INFORMACJA W SPRAWIE PODATKU OD NIERUCHOMOŚCI

2. Rok

na

Podstawa prawna: Ustawa z dnia 12 stycznia 1991 r. o podatkach i opłatach lokalnych (Tekst jedn. Dz.U. z 2002 r. Nr 9, poz. 84 ze zm.). Składający: Formularz przeznaczony dla osób fizycznych będących właścicielami nieruchomości lub obiektów budowlanych, posiadaczami samodzielnymi nieruchomości lub obiektów budowlanych, użytkownikami wieczystymi gruntów, posiadaczami nieruchomości lub ich części albo obiektów budowlanych lub ich części, stanowiących własność Skarbu Państwa lub jednostki samorządu terytorialnego. Termin składania: W terminie 14 dni od zaistnienia okoliczności mających wpływ na powstanie, bądź wygaśnięcie obowiązku podatkowego lub zaistnienia zdarzenia mającego wpływ na wysokość podatku. Miejsce składania: Wójt Gminy KISZKOWO właściwy ze względu na miejsce położenia przedmiotów opodatkowania.		
A. MIEJSCE SKŁADANIA INFORMACJI		
3. Wójt Gminy .Kiszkowo		
Adres 62 – 280 Kiszkowo ul. Szkołna 2		
B. DANE SKŁADAJĄCEGO INFORMACJĘ		
B.1 DANE IDENTYFIKACYJNE		
4. Rodzaj własności, posiadania (zaznaczyć właściwą kratkę) <input type="checkbox"/> 1. właściciel <input type="checkbox"/> 2. Współwłaściciel <input type="checkbox"/> 3. posiadacz samodzielny <input type="checkbox"/> 4. Współposiadacz samodzielny <input type="checkbox"/> 5. użytkownik wieczysty <input type="checkbox"/> 6. współużytkownik wieczysty <input type="checkbox"/> 7. posiadacz <input type="checkbox"/> 8. współposiadacz		
5. Miejsce/a (adres/y) położenia przedmiotów opodatkowania oraz numer/y działek		
6. Numer/y książki wieczystej lub zbioru/ów dokumentów		
7. Nazwisko, pierwsze imię, data urodzenia		
8. Imię ojca, imię matki		
9. Numer PESEL		
B.2 ADRES ZAMIESZKANIA		
10. Kraj	11. Województwo	12. Powiat
13. Gmina	14. Ulica	15. Numer domu / Numer lokalu
16. Miejscowość	17. Kod pocztowy	18. Poczta

B.1 DANE IDENTYFIKACYJNE

4. Rodzaj własności, posiadania (zaznaczyć właściwą kratkę) <input type="checkbox"/> 1. właściciel <input type="checkbox"/> 2. współwłaściciel <input type="checkbox"/> 3. posiadacz samodzielny <input type="checkbox"/> 4. współposiadacz samodzielny <input type="checkbox"/> 5. użytkownik wieczysty <input type="checkbox"/> 6. współużytkownik wieczysty <input type="checkbox"/> 7. posiadacz <input type="checkbox"/> 8. współposiadacz		
5. Miejsce/a (adres/y) położenia lasu oraz numer/y działek		
6. Numer/y książki wieczystej lub zbioru/ów dokumentów		
7. Nazwisko, pierwsze imię, data urodzenia		
8. Imię ojca, imię matki		
9. Numer PESEL		

B.2 ADRES ZAMIESZKANIA

10. Kraj	11. Województwo	12. Powiat
13. Gmina	14. Ulica	15. Nr domu/Nr lokalu
16. Miejscowość	17. Kod pocztowy	18. Poczta

B.1 DANE IDENTYFIKACYJNE		
4. Rodzaj własności, posiadania (zaznaczyć właściwą kratkę)		
<input type="checkbox"/> 1. właściciel <input type="checkbox"/> 2. współwłaściciel <input type="checkbox"/> 3. posiadacz samoistny <input type="checkbox"/> 4. współposiadacz samoistny <input type="checkbox"/> 5. użytkownik wieczysty <input type="checkbox"/> 6. współużytkownik wieczysty <input type="checkbox"/> 7. posiadacz <input type="checkbox"/> 8. współposiadacz		
5. Miejsce/a (adres/y) położenia lasu oraz numer/y działek		
6. Numer/y księgi wieczystej lub zbioru/ów dokumentów		
7. Nazwisko, pierwsze imię, data urodzenia		
8. Imię ojca, imię matki		
9. Numer PESEL		
B.2 ADRES ZAMIESZKANIA		
10. Kraj	11. Województwo	12. Powiat
13. Gmina	14. Ulica	15. Nr domu/Nr lokalu
16. Miejscowość	17. Kod pocztowy	18. Poczta
C. OKOLICZNOŚCI POWODUJĄCE KONIECZNOŚĆ ZŁOŻENIA INFORMACJI		
19. Okoliczności (zaznaczyć właściwą kratkę)		
<input type="checkbox"/> 1. informacja składana po raz pierwszy na dany rok <input type="checkbox"/> 2. korekta uprzednio złożonej informacji (wykazu)		

D. DANE DOTYCZĄCE PRZEDMIOTÓW OPODATKOWANIA (z wyjątkiem zwolnionych)

D.1 POWIERZCHNIA GRUNTÓW

1. związanych z prowadzeniem działalności gospodarczej, bez względu na sposób zakwalifikowania w ewidencji gruntów i budynków	20. m ²
2. pod jeziorami, zajętych na zbiorniki wodne retencyjne lub elektrowni wodnych	21. ha
3. rekreacyjno – wypoczynkowe	22. m ²
4. pozostałe grunty	22a. m ²

D.2 POWIERZCHNIA UŻYTKOWA BUDYNKÓW LUB ICH CZĘŚCI (*)

1. mieszkalnych – ogółem	23. m ²
w tym:	24. m ²
- kondygnacji o wysokości od 1,40 do 2,20 m (zaliczyć 50% powierzchni)	 m ²
- kondygnacji o wysokości powyżej 2,20 m	 m ²

* Do powierzchni użytkowej budynku lub jego części należy zaliczyć powierzchnię mierzoną, po wewnętrznej długości ścian na wszystkich kondygnacjach, z wyjątkiem powierzchni klatek schodowych oraz rzybów dźwigowych. Za kondygnację uważa się również garaże podziemne, piwnice, sutereny i poddasza użytkowe.

2. związanych z prowadzeniem działalności gospodarczej oraz od części budynków mieszkalnych zajętych na prowadzenie działalności gospodarczej ogółem	25. m ²
w tym:	 m ²
- kondygnacji o wysokości od 1,40 do 2,20 m (zaliczyć 50% powierzchni)	 m ²
- kondygnacji o wysokości powyżej 2,20 m	 m ²
3. zajęte na prowadzenie działalności gospodarczej w zakresie obrotu kwalifikowanym materiałem siewnym ogółem	26. m ²
w tym:	 m ²
- kondygnacji o wysokości od 1,40 do 2,20 m (zaliczyć 50% powierzchni)	 m ²

	- kondygnacji o wysokości powyżej 2,20 m m ²
4. zajęte na prowadzenie działalności gospodarczej w zakresie świadczenia usług medycznych ogółem		27. m ²
w tym:	 m ²
- kondygnacji o wysokości od 1,40 do 2,20 m (zaliczyć 50% powierzchni)	 m ²
- kondygnacji o wysokości powyżej 2,20 m	 m ²
5. pozostałych		28. m ²
a/ od budynków letniskowych w tym :	 m ²
- kondygnacji o wysokości od 1,40 do 2,20 m (zaliczyć 50% powierzchni)	 m ²
- kondygnacji o wysokości powyżej 2,20 m	 m ²
b/ pozostałych w tym :	28a m ²
- kondygnacji o wysokości od 1,40 do 2,20 m (zaliczyć 50% powierzchni)	 m ²
- kondygnacji o wysokości powyżej 2,20 m	 m ²
D.3 BUDOWLE		
1. budowle		29.
(wartość, o której mowa w przepisach o podatkach dochodowych)		
E. INFORMACJA O PRZEDMIOTACH ZWOLNIONYCH		
(podać powierzchnię, bądź wartość budowli przedmiotów zwolnionych oraz przepis prawa – z jakiego tytułu występuje zwolnienie)		
F. OŚWIADCZENIE I PODPIS SKŁADAJĄCEGO / OSOBY REPREZENTUJĄCEJ SKŁADAJĄCEGO		
Oświadczam, że podane przeze mnie dane są zgodne z prawdą.		
30. Imię		31. Nazwisko
32. Data wypełnienia (dzień – miesiąc - rok)		33. Podpis (pieczęć) składającego / osoby reprezentującej składającego
G. ADNOTACJE ORGANU PODATKOWEGO		
34. Uwagi organu podatkowego		
35. Identyfikator przyjmującego formularz		36. Data i podpis przyjmującego formularz

I. Numer Identyfikacji Podatkowej składającego deklarację

Załącznik Nr 3
do Uchwały Rady Gminy Kiszkowo
Nr III / 19/ 02 z dnia .30.12.2002 r.

DR – 1

DEKLARACJA NA PODATEK ROLNY

2. Rok

na

Podstawa prawna: Ustawa z dnia 15 listopada 1984 r. o podatku rolnym (Tekst jedn. Dz. U. z 1993 r. Nr 94, poz. 431 ze zm.)
Składający: Formularz przeznaczony dla osób prawnych, jednostek organizacyjnych oraz spółek nie mających osobowości prawnej będących właścicielami gruntów, posiadaczami samodzielnymi gruntów, użytkownikami wieczystymi gruntów, posiadaczami gruntów stanowiących własność Skarbu Państwa lub jednostki samorządu terytorialnego oraz dla osób fizycznych będących współwłaścicielami lub współposiadaczami z osobami prawnymi, bądź z innymi jednostkami organizacyjnymi nieposiadającymi osobowości prawnej lub ze spółkami nieposiadającymi osobowości prawnej.
Termin składania: Do 15 stycznia każdego roku podatkowego; w terminie 14 dni od zaistnienia okoliczności mających wpływ na powstanie, bądź wygaśnięcie obowiązku podatkowego lub zaistnienia zdarzeń mających wpływ na wysokość podatku.
Miejsce składania: Wójt Gminy KISZKOWO właściwy ze względu na miejsce położenia gruntów.

A. MIEJSCE SKŁADANIA DEKLARACJI

3. Wójt Gminy .Kiszkowo

Adres .62 –280 Kiszkowo ul. Szkołna 2

B. DANE SKŁADAJĄCEGO DEKLARACJĘ (niepotrzebne skreślić)

* - dotyczy składającego deklarację niebędącego osobą fizyczną ** - dotyczy składającego deklarację będącego osobą fizyczną

B.1 DANE IDENTYFIKACYJNE

4. Rodzaj składającego deklarację (zaznaczyć właściwą kratkę)

1. osoba fizyczna 2. osoba prawna 3. Jednostka organizacyjna
 4. spółka nie mająca osobowości prawnej

5. Rodzaj własności, posiadania (zaznaczyć właściwą kratkę)

1. właściciel 2. Współwłaściciel 3. posiadacz samodzielnym 4. współposiadacz samodzielnym 5. użytkownik wieczysty
 6. współużytkownik wieczysty 7. posiadacz 8. Współposiadacz

6. Miejsce/a (adres/y) położenia przedmiotów opodatkowania oraz numer/y działek

7. Numer/y książki wieczystej lub zbioru/ów dokumentów

8. Nazwa pełna* / Nazwisko, pierwsze imię, data urodzenia**

9. Nazwa skrócona* / imię ojca, imię matki**

10. Identyfikator REGON* / Numer PESEL**

B.2 ADRES SIEDZIBY* / ADRES ZAMIESZKANIA**

11. Kraj	12. Województwo	13. Powiat
14. Gmina	15. Ulica	16. Numer domu / Numer lokalu
17. Miejscowość	18. Kod pocztowy	19. Poczta

C. OKOLICZNOŚCI POWODUJĄCE KONIECZNOŚĆ ZŁOŻENIA DEKLARACJI

20. Okoliczności (zaznaczyć właściwą kratkę)

1. deklaracja roczna 2. korekta deklaracji rocznej

D. DANE DOTYCZĄCE PRZEDMIOTÓW OPODATKOWANIA (włącznie ze zwolnionymi)

Klasy użytków wynikające z ewidencji gruntów i budynków	Powierzchnia gruntu w hektarach fizycznych			Liczba hektarów przeliczeniowych	Stawka z 1 ha (przeliczeniowego lub fizycznego) w zł,gr	Wymiar podatku rolnego w zł,gr
	Ogółem	Nie podlegające przeliczeniu na ha przeliczeniowe	Podlegające przeliczeniu na hektary przeliczeniowe			

Grunty orne					
I					
II					
IIIa					
IIIb					
IVa					
IVb					
V					
VI					
VIz					
Sady					
I					
II					
IIIa					
IIIb					
IVa					
IVb					
V					
VI					
VIz					
Użytki zielone					
I					
II					
III					
IV					
V					
VI					
VIz					
Grunty rolne zabudowane					
I					
II					
IIIa					
III					
IIIb					
IVa					
IV					
IVb					
V					
VI					
VIz					
Grunty pod stawami					
a) zarybione, łosoziem, trocią, głowacią, pslą i pstrągiem					
b) zarybione innymi gatunkami ryb niż w poz. a)					
c) grunty pod stawami niezarybionymi					
Rowy					

Grнты zadrzewione i zakrzaczone położone na UR							
I							
II							
IIIa							
III							
IIIb							
IVa							
IV							
V							
VI							
VIz							
Razem (bez zwolnień)							

E. INFORMACJA O PRZEDMIOTACH ZWOLNIONYCH

(podać rodzaj, klasę i powierzchnię gruntów zwolnionych oraz przepis prawa - z jakiego tytułu występuje zwolnienie)

F. ULGI W PODATKU ROLNYM OD GRUNTÓW

1. z tytułu nabycia lub objęcia w zagospodarowanie gruntów	
2. inwestycyjne	
3. górskie	
4. inne	
Razem	

G. ŁĄCZNA KWOTA PODATKU

Kwota podatku	
Różnica kwot z D - F (należy zaokrąglić do pełnych dziesiątek groszy)	

H. OŚWIADCZENIE I PODPIS SKŁADAJĄCEGO / OSOBY REPREZENTUJĄCEJ SKŁADAJĄCEGO

Oświadczam, że podane przeze mnie dane są zgodne z prawdą.

21. Imię	22. Nazwisko
23. Data wypełnienia (dzień - miesiąc - rok)	24. Podpis (pieczęć) składającego / osoby reprezentującej składającego

I. ADNOTACJE ORGANU PODATKOWEGO

23. Uwagi organu podatkowego	
25. Identyfikator przyjmującego formularz	26. Data i podpis przyjmującego formularz

Pouczenie :

Niniejsza Deklaracja stanowi podstawę wystawiania tytułu wykonawczego dla zobowiązań powstałych w sposób przewidziany w art. 21§ 1 pkt 1 ustawy z dnia 29 sierpnia 1997 r – Ordynacja Podatkowa (Dz.U.Nr 137 poz. 926 ze zmianami).

1. Numer Identyfikacji Podatkowej składającej informację

Załącznik Nr 4
do Uchwały Rady Gminy Kiszkowo
Nr III /19 / 02 z dnia 30.12.2002 r

IR – 1

INFORMACJA W SPRAWIE PODATKU ROLNEGO

2. Rok

na

Podstawa prawna: Ustawa z dnia 15 listopada 1984 r. o podatku rolnym (Tekst jedn. Dz. U. z 1993 r. Nr 94, poz. 431 ze zm.)
Skladający: Formularz przeznaczony dla osób fizycznych będących właścicielami gruntów, posiadaczami samoistnymi gruntów, użytkownikami wieczystymi gruntów, posiadaczami gruntów na podstawie umowy zawartej stosownie do przepisów o ubezpieczeniu społecznym rolników oraz posiadaczami gruntów stanowiących własność Skarbu Państwa lub jednostki samorządu terytorialnego.
Termin składania: W terminie 14 dni od zaistnienia okoliczności mających wpływ na powstanie, bądź wygaśnięcie obowiązku podatkowego lub zaistnienia zdarzeń mających wpływ na wysokość podatku.
Miejsce składania: Wójt Gminy KISZKOWO właściwy ze względu na miejsce położenia gruntów.

A. MIEJSCE SKŁADANIA INFORMACJI

3. Wójt Gminy Kiszkowo

Adres 62 – 280 Kiszkowo ul. Szkolna 2

B. DANE SKŁADAJĄCEGO INFORMACJĘ

B.1 DANE IDENTYFIKACYJNE

4. Rodzaj własności, posiadania (zaznaczyć właściwą kratkę)

1. właściciel 2. Współwłaściciel 3. Posiadacz samoistny 4. współposiadacz samoistny 5. użytkownik wieczysty
 6. współużytkownik wieczysty 7. Posiadacz 8. współposiadacz

5. Miejsce/a (adres/y) położenia przedmiotów opodatkowania oraz numer/y działek

6. Numer/y księgi wieczystej lub zbioru/ów dokumentów

7. Nazwisko, pierwsze imię, data urodzenia

8. Imię ojca, imię matki

9. Numer PESEL

B.2 ADRES ZAMIESZKANIA

10. Kraj

11. Województwo

12. Powiat

13. Gmina

14. Ulica

15. Numer domu / Numer lokalu

16. Miejscowość

17. Kod pocztowy

18. Poczta

B.1 DANE IDENTYFIKACYJNE

4. Rodzaj własności, posiadania (zaznaczyć właściwą kratkę)

1. właściciel 2. Współwłaściciel 3. Posiadacz samoistny 4. współposiadacz samoistny 5. użytkownik wieczysty
 6. współużytkownik wieczysty 7. Posiadacz 8. współposiadacz

5. Miejsce/a (adres/y) położenia przedmiotów opodatkowania oraz numer/y działek

6. Numer/y księgi wieczystej lub zbioru/ów dokumentów

7. Nazwisko, pierwsze imię, data urodzenia

8. Imię ojca, imię matki

9. Numer PESEL

B.2 ADRES ZAMIESZKANIA

10. Kraj

11. Województwo

12. Powiat

13. Gmina

14. Ulica

15. Numer domu / Numer lokalu

B.1 DANE IDENTYFIKACYJNE		
4. Rodzaj własności, posiadania (zaznaczyć właściwą kratkę) <input type="checkbox"/> 1. właściciel <input type="checkbox"/> 2. Współwłaściciel <input type="checkbox"/> 3. Posiadacz samoistny <input type="checkbox"/> 4. współposiadacz samoistny <input type="checkbox"/> 5. użytkownik wieczysty <input type="checkbox"/> 6. współużytkownik wieczysty <input type="checkbox"/> 7. Posiadacz <input type="checkbox"/> 8. współposiadacz		
5. Miejsce/a (adres/y) położenia przedmiotów opodatkowania oraz numer/y działek		
6. Numer/y księgi wieczystej lub zbioru/ów dokumentów		
7. Nazwisko, pierwsze imię, data urodzenia		
8. Imię ojca, imię matki		
9. Numer PESEL		
B.2 ADRES ZAMIESZKANIA		
10. Kraj	11. Województwo	12. Powiat
13. Gmina	14. Ulica	15. Numer domu / Numer lokala
16. Miejscowość	17. Kod pocztowy	18. Poczta
C. OKOLICZNOŚCI POWODUJĄCE KONIECZNOŚĆ ZŁOŻENIA INFORMACJI		
19. Okoliczności (zaznaczyć właściwą kratkę) <input type="checkbox"/> 1. informacja składana po raz pierwszy na dany rok <input type="checkbox"/> 2. korekta uprzednio złożonej informacji		

D. DANE DOTYCZĄCE PRZEDMIOTÓW OPODATKOWANIA (włącznie ze zwolnionymi)

Klasy użytków wynikające z ewidencji gruntów i budynków	Powierzchnia gruntu w hektarach fizycznych
Grнты orne	
I	
II	
IIIa	
IIIb	
Iva	
Ivb	
V	
VI	
Viz	
Sady	
I	
II	
IIIa	
IIIb	
Iva	
Ivb	
V	
VI	
Viz	
Użytki zielone	
I	
II	
III	
IV	
V	
VI	

	Viz	
	Grunty rolne zabudowane	
	I	
	II	
	IIIa	
	III	
	IIIb	
	Iva	
	IV	
	Ivb	
	V	
	VI	
	Viz	
	Grunty pod stawami	
	a) zarybione, łososiem, trocią, głowacica, palia i pstrągiem	
	b) zarybione innymi gatunkami ryb niż w poz. a)	
	c) grunty pod stawami niezarybionymi	
	Rowy	
	Grunty zadrzewione i zakrzaczone położone na UR	
	I	
	II	
	IIIa	
	III	
	IIIb	
	Iva	
	IV	
	V	
	VI	
	Viz	
	Razem	

E. INFORMACJA O PRZEDMIOTACH ZWOLNIONYCH

(podać rodzaj, klasę i powierzchnię gruntów zwolnionych oraz przepis prawa - z jakiego tytułu występuje zwolnienie)

F. OŚWIADCZENIE I PODPIS SKŁADAJĄCEGO / OSOBY REPREZENTUJĄCEJ SKŁADAJĄCEGO

Oświadczam, że podane przeze mnie dane są zgodne z prawdą.

20. Imię	21. Nazwisko
22. Data wypełnienia (dzień – miesiąc - rok)	23. Podpis (pieczęć) składającego / osoby reprezentującej składającego

G. ADNOTACJE ORGANU PODATKOWEGO

24. Uwagi organu podatkowego	
25. Identyfikator przyjmującego formularz	26. Data i podpis przyjmującego formularz

1. Numer Identyfikacji Podatkowej składającego deklarację
.....

Załącznik Nr 5
do Uchwały Rady Gminy Kiszkowo
Nr III /19/02 z dnia 30.12.2002 r

DL-1

DEKLARACJA NA PODATEK LEŚNY

2. Rok
na

Podstawa prawna: Ustawa z dnia 30 października 2002 r. o podatku leśnym (Dz.U. Nr 200, poz. 1682, ...).
Składający: Formularz przeznaczony dla osób prawnych, jednostek organizacyjnych oraz spółek nie mających osobowości prawnej będących właścicielami lasów, posiadaczami samodzielnymi lasów, użytkownikami wieczystymi lasów, posiadaczami lasów stanowiących własność Skarbu Państwa lub jednostki samorządu terytorialnego oraz dla osób fizycznych będących współwłaścicielami lub współposiadaczami z osobami prawnymi, bądź z innymi jednostkami organizacyjnymi nieposiadającymi osobowości prawnej lub z spółkami nieposiadającymi osobowości prawnej.
Termin składania: Do dnia 15 stycznia każdego roku podatkowego; w terminie 14 dni od zaistnienia okoliczności mających wpływ na Powstanie, bądź wygaśnięcie obowiązku podatkowego lub zaistnienia zdarzeń mających wpływ na wysokość podatku.
Miejsce składania: Wójt Gminy KISZKOWO właściwy ze względu na miejsce położenia lasu.

A. MIEJSCE SKŁADANIA DEKLARACJI

3. Wójt Gminy KISZKOWO
Adres: 62-280 Kiszkowo ul. Szkoła 2

B. DANE SKŁADAJĄCEGO DEKLARACJĘ (niepotrzebnie skreślić)

* - dotyczy składającego deklarację nie będącego osobą fizyczną ** - dotyczy składającego deklarację będącego osobą fizyczną

B.1 DANE IDENTYFIKACYJNE

4. Rodzaj składającego deklarację (zaznaczyć właściwą kratkę)
 1. Osoba fizyczna 2. osoba prawna 3. jednostka organizacyjna
 4. Spółka nie mająca osobowości prawnej

5. Rodzaj własności, posiadania (zaznaczyć właściwą kratkę)
 1. właściciel 2. Współwłaściciel 3. posiadacz samodzielny 4. współposiadacz samistny 5. użytkownik wieczysty
 5. współużytkownik wieczysty 6. posiadacz 7. współposiadacz

6. Miejsca (adres/) położenia lasu oraz numer/ y działek

7. Numer/ y księgi wieczystej lub zrzeczu/ów dokumentów

8. Nazwa pełna* / Nazwisko, pierwsze imię, data urodzenia**

9. Nazwa służbowa* / Imię ojca, imię matki**

10. Identyfikator REGON* / Numer PESEL**

B.2 ADRES SIEDZIBY* / ADRES ZAMIESZKANIA**

11. Kraj	12. Województwo	13. Powiat
14. Gmina	15. Ulica	16. Nr domu/Nr lokalu
17. Miejscowość	18. Kod pocztowy	19. Poczta

C. OKOLICZNOŚCI POWODUJĄCE KONIECZNOŚĆ ZŁOŻENIA DEKLARACJI

26. Okoliczności (zaznaczyć właściwą kratkę)
 1. deklaracja roczna 2. korekta deklaracji rocznej

D. DANE DOTYCZĄCE PRZEDMIOTÓW OPODATKOWANIA

D.1 Z WYJĄTKIEM ZWOLNIONYCH

Wyszczególnienie	Powierzchnia w hektarach fizycznych	Stawka podatku (0,220 m3 drewna X cena drewna) w zł, gr	Podatek w zł, gr - należy zaokrąglić do pełnych dziesiątek groszy (rubr. 2x rubr.3)
1	2	3	4
I. Lasy ochronne			

2. Lasy wchodzące w skład rezerwatów przyrody i parków narodowych			
3. Lasy pozostałe (nie wymienione w w. 1 i 2)			
4. Razem (w.1 - 3)			
E. INFORMACJA O PRZEDMIOTACH ZWOLNIONYCH (podać powierzchnię zwolnionego lasu oraz przepis prawa - z jakiego tytułu występuje zwolnienie)			
F. OŚWIADCZENIE I PODPIS SKŁADAJĄCEGO / OSOBY REPREZENTUJĄCEJ SKŁADAJĄCEGO Oświadczam, że podane przeze mnie dane są zgodne z prawdą.			
21. Imię	22. Nazwisko		
23. Data wypełnienia (dzień - miesiąc - rok)	24. Podpis (pieczęć) składającego / osoby reprezentującej składającego		
G. ADNOTACJE ORGANU PODATKOWEGO			
25. Uwagi organu podatkowego			
26. Identyfikator przyjmującego formularz		27. Data i podpis przyjmującego formularz	

Pouczenie :

Niniejsza Deklaracja stanowi podstawę wystawiania tytułu wykonawczego dla zobowiązań powstałych w sposób przewidziany w art. 21§ 1 pkt 1 ustawy z dnia 29 sierpnia 1997 r – Ordynacja Podatkowa (Dz.U.Nr 137 poz. 926 ze zmianami).

1. Numer Identyfikacji Podatkowej składającego informację

Załącznik Nr 6
do Uchwały Rady Gminy Kiszkowo
Nr III / 19 / 02 z dnia 30.12.2002 r.

IL-1

INFORMACJA W SPRAWIE PODATKU LEŚNEGO

na

2. Rok
.....

Podstawa prawna: Ustawa z dnia 30 października 2002 r. o podatku leśnym (Dz.U. Nr 200., poz. 1682.....)		
Skladający: Formularz przeznaczony dla osób fizycznych będących właścicielami lasów, posiadaczami samoistnymi lasów, użytkownikami wieczystymi lasów, posiadaczami lasów stanowiących własność Skarbu Państwa lub jednostki samorządu terytorialnego.		
Termin składania: W terminie 14 dni od zaistnienia okoliczności mających wpływ na powstanie, bądź wygaśnięcie obowiązku podatkowego lub zaistnienia zdarzeń mających wpływ na wysokość podatku.		
Miejsce składania: Wójt Gminy KISZKOWO właściwy ze względu na miejsce położenia lasu.		
A. MIEJSCE SKŁADANIA INFORMACJI		
3. Wójt Gminy KISZKOWO Adres 62 – 280 Kiszkowo ul. Szkolna 2		
B. DANE SKŁADAJĄCEGO INFORMACJĘ		
B.1 DANE IDENTYFIKACYJNE		
4. Rodzaj własności, posiadania (zaznaczyć właściwą kratkę) <input type="checkbox"/> 1. właściciel <input type="checkbox"/> 2. współwłaściciel <input type="checkbox"/> 3. posiadacz samoistny <input type="checkbox"/> 4. współposiadacz samoistny <input type="checkbox"/> 5. użytkownik wieczysty <input type="checkbox"/> 6. współużytkownik wieczysty <input type="checkbox"/> 7. posiadacz <input type="checkbox"/> 8. współposiadacz		
5. Miejsce/a (adres/y) położenia lasu oraz numer/y działek		
6. Numer/y księgi wieczystej lub zbioru/ów dokumentów		
7. Nazwisko, pierwsze imię, data urodzenia		
8. Imię ojca, imię matki		
9. Numer PESEL		
B.2 ADRES ZAMIESZKANIA		
10. Kraj	11. Województwo	12. Powiat
13. Gmina	14. Ulica	15. Nr domu/Nr lokalu
16. Miejscowość	17. Kod pocztowy	18. Poczta
B.1 DANE IDENTYFIKACYJNE		
4. Rodzaj własności, posiadania (zaznaczyć właściwą kratkę) <input type="checkbox"/> 1. właściciel <input type="checkbox"/> 2. współwłaściciel <input type="checkbox"/> 3. posiadacz samoistny <input type="checkbox"/> 4. współposiadacz samoistny <input type="checkbox"/> 5. użytkownik wieczysty <input type="checkbox"/> 6. współużytkownik wieczysty <input type="checkbox"/> 7. posiadacz <input type="checkbox"/> 8. współposiadacz		
5. Miejsce/a (adres/y) położenia lasu oraz numer/y działek		
6. Numer/y księgi wieczystej lub zbioru/ów dokumentów		
7. Nazwisko, pierwsze imię, data urodzenia		
8. Imię ojca, imię matki		
9. Numer PESEL		
B.2 ADRES ZAMIESZKANIA		
10. Kraj	11. Województwo	12. Powiat

13. Gmina	14. Ulica	15. Nr domu/Nr lokalu
16. Miejscowość	17. Kod pocztowy	18. Poczta

B.1 DANE IDENTYFIKACYJNE

4. Rodzaj własności, posiadania (zaznaczyć właściwą kratkę)
 1. właściciel 2. współwłaściciel 3. posiadacz samoistny 4. współposiadacz samoistny 5. użytkownik wieczysty
 6. współużytkownik wieczysty 7. posiadacz 8. współposiadacz

5. Miejsce/a (adres/y) położenia lasu oraz numer/y działek

6. Numer/y książki wieczystej lub zbioru/ów dokumentów

7. Nazwisko, pierwsze imię, data urodzenia

8. Imię ojca, imię matki

9. Numer PESEL

B.2 ADRES ZAMIESZKANIA

10. Kraj	11. Województwo	12. Powiat
13. Gmina	14. Ulica	15. Nr domu/Nr lokalu
16. Miejscowość	17. Kod pocztowy	18. Poczta

C. OKOLICZNOŚCI POWODUJĄCE KONIECZNOŚĆ ZŁOŻENIA INFORMACJI

19. Okoliczności (zaznaczyć właściwą kratkę)
 1. Informacja składana po raz pierwszy na dany rok 2. korekta złożonej uprzednio informacji

D. DANE DOTYCZĄCE PRZEDMIOTÓW OPODATKOWANIA

D.1 Z WYJĄTKIEM ZWOLNIONYCH

Wyszczególnienie	Powierzchnia w hektarach fizycznych
1	2
1. Lasy ochronne	
2. Lasy wchodzące w skład rezerwatów przyrody i parków narodowych	
3. Lasy pozostałe (nie wymienione w w. 1 i 2)	
4. Razem (w.1 - 3)	

E. INFORMACJA O PRZEDMIOTACH ZWOLNIONYCH

(podać powierzchnię lasu zwolnionego oraz przepis prawa - z jakiego tytułu występuje zwolnienie)

F. OŚWIADCZENIE I PODPIS SKŁADAJĄCEGO / OSOBY REPREZENTUJĄCEJ SKŁADAJĄCEGO

Oświadczam, że podane przeze mnie dane są zgodne z prawdą.

20. Imię	21. Nazwisko
----------	--------------

	22. Data wypełnienia (dzień - miesiąc - rok)	23. Podpis (pieczęć) składającego / osoby reprezentującej składającego
G. ADNOTACJE ORGANU PODATKOWEGO		
24. Uwagi organu podatkowego		
25. Identyfikator przyjmującego formularz		26. Data i podpis przyjmującego formularz

16

UCHWAŁA Nr III/20/02 RADY GMINY KISZKOWO

z dnia 30 grudnia 2002 r.

w sprawie: zmiany uchwały Nr XXXIV/220/02 Rady Gminy Kiszkowo z dnia 27 lutego 2002 roku w sprawie nadania Statutów Samorządom Mieszkańców Sołectw

Na podstawie art. 5 i art. 35 ustawy z dnia 8 marca 1990 roku o samorządzie gminnym (Dz.U. z 2001 roku Nr 142 poz. 1591, zmiany Dz.U. z 2002 roku Nr 23 poz. 220, Nr 62 poz. 558 i Nr 113 poz. 984) Rada Gminy uchwala, co następuje:

§1. 1. W Statutach Sołectw położonych na obszarze gminy Kiszkowo, stanowiących załączniki, od numeru 1 do numeru 21, do uchwały Nr XXXIV/220/02 Rady Gminy Kiszkowo z dnia 27 lutego 2002 roku w sprawie nadania Statutów Samorządom Mieszkańców Sołectw, wprowadza się zmiany:

- 1) użyte w Statutach Sołectw wyrazy „Zarząd Gminy” zastępuje się wyrazami „Wójt Gminy”,
- 2) w §13 w pkt 5 skreśla się wyrazy o treści „Zarządu Gminy”,
- 3) w §14 skreśla się pkt 2,
- 4) w §14 w pkt 3 skreśla się wyrazy „ i posiedzeniach Zarządu Gminy”,

- 5) w §20 w pkt 5 skreśla się wyrazy „członków Zarządu”,
- 6) w §21 skreśla się wyrazy „ poszczególnych członków Zarządu”,
- 7) w §23 w pkt 1 w zdaniu drugim skreśla się wyrazy „ spośród członków Zarządu Gminy”,

2. W załączniku numer 21 w §6 ust 2 po wyrazie „KW 32662” dodaje się wyrazy o treści „ i działka nr 99/4 o powierzchni 0,86.37 ha zapisana w KW 32565”.

§2. Wykonanie uchwały zleca się Wójtowi Gminy.

§3. Uchwała wchodzi w życie z upływem 14 dni od ogłoszenia w Dzienniku Urzędowym Województwa Wielkopolskiego.

Przewodniczący Rady Gminy
(-) inż. Kazimierz Barańczak

17

UCHWAŁA Nr III/25/02 RADY GMINY KISZKOWO

z dnia 30 grudnia 2002 r.

w sprawie: określenia wysokości stawek podatku od środków transportowych na obszarze gminy Kiszkowo na 2003 rok

Na podstawie art. 18 ust. 2 pkt 8 ustawy z dnia 8 marca 1990 roku - o samorządzie gminnym (Dz.U. z 2001 roku Nr 142 poz. 1591, zmiany Dz.U. z 2002 roku Nr 23 poz. 220, Nr 62 poz. 558 i Nr 113 poz. 984) w związku z art. 10 ust. 1 i 2 ustawy z dnia 12 stycznia 1991 roku - o podatkach i opłatach lokalnych (Dz.U. z 2002 roku Nr 9 poz. 84, zmiany Dz.U. Nr 200 poz. 1683) Rada Gminy uchwala co następuje:

§1. Określa się wysokość stawek podatku od środków transportowych:

1. Od samochodu ciężarowego o dopuszczalnej masie całkowitej od 3,5 tony i poniżej 12 ton wyprodukowanego przed 1990 r. i nie posiadającego katalizatora o dopuszczalnej masie całkowitej pojazdu:
 - 1) od 3,5 tony do 5,5 tony włącznie - 600 zł.
 - 2) powyżej 5,5 tony do 9 ton włącznie - 800 zł.
 - 3) powyżej 9 ton a poniżej 12 ton - 1000 zł.
2. Od samochodu ciężarowego o dopuszczalnej masie całkowitej od 3,5 tony i poniżej 12 ton wyprodukowanego przed 1990 r. i posiadającego katalizator o dopuszczalnej masie całkowitej pojazdu:
 - 1) od 3,5 tony do 5,5 tony włącznie - 550 zł.
 - 2) powyżej 5,5 tony do 9 ton włącznie - 750 zł.
 - 3) powyżej 9 ton a poniżej 12 ton - 950 zł.
3. Od samochodu ciężarowego o dopuszczalnej masie całkowitej od 3,5 tony i poniżej 12 ton wyprodukowanego w 1990 r. lub później i nie posiadającego katalizatora o dopuszczalnej masie całkowitej pojazdu:
 - 1) od 3,5 tony do 5,5 tony włącznie - 600 zł.
 - 2) powyżej 5,5 tony do 9 ton włącznie - 800 zł.
 - 3) powyżej 9 ton a poniżej 12 ton - 1000 zł.
4. Od samochodu ciężarowego o dopuszczalnej masie całkowitej od 3,5 tony i poniżej 12 ton wyprodukowanego w 1990 r. lub później i posiadającego katalizator o dopuszczalnej masie całkowitej pojazdu:
 - 1) od 3,5 tony do 5,5 tony włącznie, - 540 zł.
 - 2) powyżej 5,5 tony do 9 ton włącznie - 740 zł.
 - 3) po wyżej 9 ton a poniżej 12 ton - 940 zł.
5. Od samochodu ciężarowego z zawieszeniem pneumatycznym lub zawieszeniem uznanym za równoważne, o dopuszczalnej masie całkowitej równej lub wyższej niż 12 ton:
 - 1) o liczbie osi - dwie i masie całkowitej nie mniej niż 12 ton - 800 zł.
 - 2) o liczbie osi - trzy i masie całkowitej nie mniej niż 12 ton i mniej niż 19 ton - 800 zł.
 - 3) o liczbie osi - trzy i masie całkowitej nie mniej niż 19 ton - 1000 zł.
 - 4) o liczbie osi - cztery i więcej i masie całkowitej nie mniej niż 12 ton i mniej niż 27 ton - 1000 zł.
 - 5) o liczbie osi - cztery i więcej i masie całkowitej nie mniej niż 27 ton - 1500 zł.
6. Od samochodu ciężarowego z innym systemem zawieszania osi jezdnych, o dopuszczalnej masie całkowitej równej lub wyższej niż 12 ton:
 - 1) o liczbie osi - dwie i masie całkowitej nie mniej niż 12 ton i mniej niż 15 ton - 800 zł.
 - 2) o liczbie osi - dwie i masie całkowitej nie mniej niż 15 ton - 1084 zł.
 - 3) o liczbie osi - trzy i masie całkowitej nie mniej niż 12 ton i mniej niż 17 ton - 800 zł.
 - 4) o liczbie osi - trzy i masie całkowitej nie mniej niż 17 ton i mniej niż 23 ton - 1000 zł.
 - 5) o liczbie osi - trzy i masie całkowitej nie mniej niż 23 tony - 1365 zł.
 - 6) o liczbie osi - cztery i więcej i masie całkowitej nie mniej niż 12 ton i mniej niż 25 ton - 1000 zł.
 - 7) o liczbie osi - cztery i więcej i masie całkowitej nie mniej niż 25 ton i mniej niż 27 ton - 1365 zł.
 - 8) o liczbie osi - cztery i więcej i masie całkowitej nie mniej niż 27 ton i mniej niż 29 ton - 1500 zł.
 - 9) o liczbie osi - cztery i więcej i masie całkowitej nie mniej niż 29 ton - 2124 zł.
7. Od ciągnika siodłowego i balastowego przystosowanego do używania łącznie z naczepą lub przyczepą o dopuszczalnej masie całkowitej zespołu pojazdów od 3,5 tony i poniżej 12 ton wyprodukowanego przed 1990 r. i nie posiadającego katalizatora o dopuszczalnej masie całkowitej pojazdu:
 - 1) od 3,5 tony i poniżej 5,5 tony - 600 zł.
 - 2) od 5,5 tony i poniżej 9 ton - 800 zł.
 - 3) od 9 ton i poniżej 12 ton - 1000 zł.
8. Od ciągnika siodłowego i balastowego przystosowanego do używania łącznie z naczepą lub przyczepą o dopuszczalnej masie całkowitej zespołu pojazdów od 3,5 tony

- i poniżej 12 ton wyprodukowanego przed 1990 r. i posiadającego katalizator o dopuszczalnej masie całkowitej pojazdu:
- 1) od 3,5 tony do 5,5 tony włącznie - 550 zł.
 - 2) powyżej 5,5 tony do 9 ton włącznie - 750 zł.
 - 3) powyżej 9 ton a poniżej 12 ton - 950 zł.
9. Od ciągnika siodłowego i balastowego przystosowanego do używania łącznie z naczepą lub przyczepą o dopuszczalnej masie całkowitej zespołu pojazdów od 3,5 tony i poniżej 12 ton wyprodukowanego w 1990 r. lub później i nie posiadającego katalizatora o dopuszczalnej masie całkowitej pojazdu:
- 1) od 3,5 tony do 5,5 tony włącznie - 600 zł.
 - 2) powyżej 5,5 tony do 9 ton włącznie - 800 zł.
 - 3) powyżej 9 ton a poniżej 12 ton - 1000 zł.
10. Od ciągnika siodłowego i balastowego przystosowanego do używania łącznie z naczepą lub przyczepą o dopuszczalnej masie całkowitej zespołu pojazdów od 3,5 tony i poniżej 12 ton wyprodukowanego w 1990 r. lub później i posiadającego katalizator o dopuszczalnej masie całkowitej pojazdu:
- 1) od 3,5 tony do 5,5 tony włącznie - 540 zł.
 - 2) powyżej 5,5 tony do 9 ton włącznie - 740 zł.
 - 3) powyżej 9 ton a poniżej 12 ton - 940 zł.
11. Od ciągnika siodłowego i balastowego przystosowanego do używania łącznie z naczepą lub przyczepą z zawieszeniem pneumatycznym lub zawieszeniem uznanym za równoważne, o dopuszczalnej masie całkowitej zespołu pojazdów równej lub wyższej niż 12 ton:
- 1) o liczbie osi — dwie i masie całkowitej nie mniej niż 12 ton i mniej niż 31 ton - 800 zł.
 - 2) o liczbie osi - dwie i masie całkowitej nie mniej niż 31 ton - 1300 zł.
 - 3) o liczbie osi — trzy i masie całkowitej nie mniej niż 12 ton i mniej niż 31 ton - 1079 zł.
 - 4) o liczbie osi - trzy i masie całkowitej nie mniej niż 31 ton i mniej niż 40 ton - 1300 zł.
 - 5) o liczbie osi — trzy i masie całkowitej nie mniej niż 40 ton - 1 500 zł.
12. Od ciągnika siodłowego i balastowego przystosowanego do używania łącznie z naczepą lub przyczepą z innym systemem zawieszenia osi jezdnych, o dopuszczalnej masie całkowitej zespołu pojazdów równej lub wyższej niż 12 ton:
- 1) o liczbie osi — dwie i masie całkowitej nie mniej niż 12 ton i mniej niż 31 ton - 1600 zł.
 - 2) o liczbie osi — dwie i masie całkowitej nie mniej niż 31 ton - 1770 zł.
 - 3) o liczbie osi — trzy i masie całkowitej nie mniej niż 12 ton i mniej niż 40 ton - 1770 zł.
 - 4) o liczbie osi - trzy i masie całkowitej nie mniej niż 40 ton - 2207 zł.
13. Od przyczepy i naczepy, które łącznie z pojazdem silnikowym posiadają dopuszczalną masę całkowitą od 7 ton i poniżej 12 ton, z wyjątkiem związanych wyłącznie z działalnością rolniczą prowadzoną przez podatnika podatku rolnego:
- 1) wyprodukowane przed 1990 rokiem - 200 zł.
 - 2) wyprodukowane w 1990 roku lub później - 200 zł.
14. Przyczepy i naczepy, z wyjątkiem związanych wyłącznie z działalnością rolniczą prowadzoną przez podatnika podatku rolnego, z zawieszeniem pneumatycznym lub zawieszeniem uznanym za równoważne, które łącznie z pojazdem silnikowym posiadają dopuszczalną masę całkowitą równą lub wyższą niż 12 ton:
- 1) o liczbie osi -jedna i masie całkowitej nie mniej niż 12 ton i mniej niż 18 ton - 300 zł.
 - 2) o liczbie osi -jedna i masie całkowitej nie mniej niż 18 ton - 400 zł.
 - 3) o liczbie osi - dwie i masie całkowitej nie mniej niż 12 ton i mniej niż 33 tony - 700 zł.
 - 4) o liczbie osi - dwie i masie całkowitej nie mniej niż 33 ton i mniej niż 38 ton - 750 zł.
 - 5) o liczbie osi - dwie i masie całkowitej nie mniej niż 38 ton - 995 zł.
 - 6) o liczbie osi - trzy i masie całkowitej nie mniej niż 12 ton i mniej niż 33 tony - 600 zł.
 - 7) o liczbie osi - trzy i masie całkowitej nie mniej niż 33 tony i mniej niż 38 ton - 750 zł.
 - 8) o liczbie osi - trzy i masie całkowitej nie mniej niż 38 ton - 995 zł.
15. Przyczepy i naczepy, z wyjątkiem związanych wyłącznie z działalnością rolniczą prowadzoną przez podatnika podatku rolnego, z innym systemem zawieszenia osi jezdnych, które łącznie z pojazdem silnikowym posiadają dopuszczalną masę całkowitą równą lub wyższą niż 12 ton:
- 1) o liczbie osi — jedna i masie całkowitej nie mniej niż 12 ton i mniej niż 18 ton - 300 zł.
 - 2) o liczbie osi —jedna i masie całkowitej nie mniej niż 18 ton - 500 zł.
 - 3) o liczbie osi — dwie i masie całkowitej nie mniej niż 12 ton i mniej niż 33 tony - 750 zł.
 - 4) o liczbie osi — dwie i masie całkowitej nie mniej niż 33 tony i mniej niż 38 ton - 1150 zł.
 - 5) o liczbie osi - dwie i masie całkowitej nie mniej niż 38 ton - 1472 zł.
 - 6) o liczbie osi — trzy i masie całkowitej nie mniej niż 12 ton i mniej niż 38 tony - 816 zł.
 - 7) o liczbie osi - trzy i masie całkowitej nie mniej niż 38 ton - 1150 zł.

16. Od autobusu wyprodukowanego przed 1990 r. i nie posiadającego katalizatora w zależności od liczby miejsc do siedzenia:
- 1) mniejszej niż 30 miejsc - 1400 zł.
 - 2) równej lub wyższej niż 30 miejsc - 1700 zł.
17. Od autobusu wyprodukowanego przed 1990 r. i posiadającego Katalizator w zależności od liczby miejsc do siedzenia:
- 1) mniejszej niż 30 miejsc -1350 zł.
 - 2) równej lub wyższej niż 30 miejsc - 1650 zł.
18. Od autobusu wyprodukowanego w 1990 r. lub później i nie posiadającego katalizatora w zależności od liczby miejsc do siedzenia:
- 1) mniejszej niż 30 miejsc - 1360 zł.
 - 2) równej lub wyższej niż 30 miejsc -1660 zł.
19. Od autobusu wyprodukowanego w 1990 r. lub później i posiadającego katalizator w zależności od liczby miejsc do siedzenia:
- 1) mniejszej niż 30 miejsc -1300 zł.
 - 2) równej lub wyższej niż 30 miejsc - 1600 zł.
- §2.** Wykonanie uchwały powierza się Wójtowi Gminy.
- §3.** Traci moc uchwała Nr II/9/02 Rady Gminy Kiszkowe z dnia 6 grudnia 2002 roku w sprawie określenia wysokości stawek podatku od środków transportowych na obszarze gminy Kiszkowo na 2003 rok.
- §4.** Uchwała wchodzi w życie z dniem 1 stycznia 2003 roku i podlega ogłoszeniu w Dzienniku Urzędowym Województwa Wielkopolskiego.

Przewodniczący Rady Gminy
(-) inż. Kazimierz Barańczak

18

UCHWAŁA Nr 44 RADY MIASTA KONINA

z dnia 30 grudnia 2002 roku

w sprawie zmiany uchwały nr 648 Rady Miasta Konina z dnia 23 listopada 2001 r ustalającej opłaty za przewozy osób i bagażu ręcznego lokalnym transportem zbiorowym, świadczonego przez Miejski Zakład Komunikacji w Koninie oraz określenia uprawnień do bezpłatnych i ulgowych przejazdów

Na podstawie art. 18 ust. 2 pkt 8 i art. 40 ust. 1, ustawy z dnia 8 marca 1990 roku o samorządzie gminnym (j.t. Dz.U. z 2001 r. Nr 142, poz. 1591 z późn. zm.), art. 8 ust. 1 ustawy z dnia 5 lipca 2001 r. o cenach (Dz.U. Nr 97 poz. 1050), art. 34 ust. 2 ustawy z dnia 15 listopada 1984 r. – Prawo Przewozowe (t. j. Dz.U. z 2000 r. Nr 50, poz. 601 z późn. zm.) Rada Miasta Konina uchwala, co następuje:

§1. Wprowadza się zmiany w treści uchwały Rady Miasta Konin nr 648 z dnia 23 listopada 2001 r w sprawie ustalenia opłaty za przewozy osób i bagażu ręcznego lokalnym transportem zbiorowym, świadczonego przez Miejski Zakład Komunikacji w Koninie oraz określenia uprawnień do bezpłatnych i ulgowych przejazdów w następującym zakresie:

1. w §3 „ Bilety miesięczne ” wprowadza się zmiany w:

- ust. 2 cenę 34,00 zł zmienia się na cenę 31,00 zł,
- ust. 3 cenę 40,00 zł zmienia się na cenę 35,00 zł,
- ust. 4 cenę 54,00 zł zmienia się na cenę 45,00 zł,
- ust. 6 cenę 68,00 zł zmienia się na cenę 62,00 zł,
- ust. 7 cenę 80,00 zł zmienia się na cenę 70,00 zł,
- ust. 8 cenę 110,00 zł zmienia się na cenę 90,00 zł,

ust. 9 cenę 130,00 zł zmienia się na cenę 120,00 zł.

Pozostałe zapisy w §3 pozostają bez zmian.

2. w §4 „Bilety okresowe” wprowadza się zmiany w:

- ust. 2 cenę 19,00 zł zmienia się na cenę 17,00 zł,
- ust. 4 cenę 38,00 zł zmienia się na cenę 34,00 zł.

Pozostałe zapisy w §4 pozostają bez zmian.

3. w §5 „Bilety sieciowe roczne” wprowadza się zmiany w:

- ust. 1 cenę 560,00 zł zmienia się na cenę 520,00 zł,
- ust. 2 cenę 280,00 zł zmienia się na cenę 260,00 zł.

Pozostałe zapisy w §5 pozostają bez zmian.

4. w §8 „Osoby uprawnione do korzystania z bezpłatnych przejazdów środkami komunikacji miejskiej w Koninie na liniach dziennych nadanych uchwałą Rady Miasta Konina” wprowadza się nowe brzmienia

w ust. 2:

Niewidomi, ociemniaли oraz opiekunowie towarzyszący tym osobom w podróży,

w ust. 10:

Dzieci i młodzież niepełnosprawna lub dotknięta inwalidztwem zaliczana do znacznego stopnia niepełnosprawności oraz opiekunowie towarzyszący im w trakcie podróży.

Pozostałe zapisy w §8 pozostają bez zmian.

5. w §11 zdanie: „ Dokumentami uprawniającymi do korzystania z bezpłatnych i ulgowych przejazdów środkami komunikacji miejskiej są:” otrzymuje brzmienie:

Dokumentami poświadczającymi uprawnienia do korzystania z bezpłatnych i ulgowych przejazdów środkami komunikacji miejskiej w Koninie są:

§2. Pozostałe zapisy uchwały Rady Miasta Konin nr 648 z dnia 23 listopada 2001 r pozostają bez zmian.

§3. Wykonanie uchwały powierza się Prezydentowi Miasta Konina.

§4. Uchwała wchodzi w życie po upływie 14 dni od dnia ogłoszenia w Dzienniku Urzędowym Województwa Wielkopolskiego.

Przewodniczący
Rady Miasta Konina
(-) Tadeusz Wojdyński

19

UCHWAŁA Nr III/29/2002 RADY MIEJSKIEJ W KOŹMINIE WLKP.

z dnia 30 grudnia 2002 r.

w sprawie uchwalenia budżetu Miasta i Gminy Koźmin Wlkp na rok 2003.

Na podstawie art. 18,ust. 2, pkt 4, pkt 9d oraz pkt 10 ustawy z dnia 8 marca 1990 r. o samorządzie gminnym (tekst jednolity z 2001 r. Dz.U. Nr 142, poz. 1591 z późniejszymi zmianami), art. 109, ust. 1, art. 122, art. 124, ust. 1 pkt 1,2,3,5,6,7,10 ust. 2 pkt 1,ust. 3 ustawy z dnia 26 listopada 1998 r. o finansach publicznych (Dz.U. Nr 155, poz. 1014 z późniejszymi zmianami), art. 401 i 406 ustawy z dnia 27 kwietnia 2001 r. – prawo ochrony środowiska (tekst jednolity Dz.U. Nr 62, poz. 6272 z 2001 r.) Rada Miejska w Koźminie Wlkp uchwała, co następuje:

§1. 1. Uchwała się dochody i wydatki budżetu gminy na rok 2003 w następujących kwotach:

I. DOCHODY 14.911.540 zł.

w tym:

- dotacje celowe otrzymane z budżetu państwa na realizację zadań bieżących z zakresu administracji rządowej oraz innych zadań zleconych gminom w kwocie 841.624 zł.

- dotacje celowe otrzymane z budżetu państwa na realizację własnych zadań bieżących gmin (związków gmin) w kwocie 27.049 zł.

Zgodnie z załącznikiem Nr 1 do niniejszej uchwały.

II. WYDATKI 13.313.290 zł.

w tym:

- wydatki na realizację zleconych zadań bieżących z zakresu administracji rządowej w kwocie 841.624 zł.

- wydatki na realizację własnych zadań bieżących gmin w kwocie 27.049 zł.

Zgodnie z załącznikiem Nr 2 do niniejszej uchwały.

2. W wydatkach ustalonych w §1 pkt II wyodrębnia się:

- wydatki bieżące w kwocie	12.587.719
w tym: płace i pochodne	7.249.619
dotacje z budżetu	491.344
obsługa długu publicznego	277.376
- wydatki majątkowe w kwocie	725.571

zgodnie z załącznikiem Nr 2 do niniejszej uchwały.

3. Uchwała się rezerwę budżetową ogólną w wysokości 30.762 zł.

§2. Nadwyżkę dochodów nad wydatkami w kwocie 1.598.250 zł. przeznacza się na spłatę kredytów zgodnie z załącznikiem Nr 3 i Nr 3a do niniejszej uchwały.

§3. Uchwała się dotację podmiotową dla Gminnego Zespołu Instytucji Kultury i Kultury Fizycznej w kwocie 491.344 zł.

zgodnie z załącznikiem Nr 4 do niniejszej uchwały.

§4. Ustala się wydatki na zadania inwestycyjne i wg załącznika Nr 5 do niniejszej uchwały w kwocie 725.571 zł.

§5. Uchwała się przychody i wydatki Gminnego Funduszu Ochrony Środowiska i Gospodarki Wodnej w kwotach:

- przychody	54.000
- wydatki	54.000

zgodnie z załącznikiem Nr 6 do niniejszej uchwały.

§6. Uchwała się przychody i wydatki środka specjalnego w kwotach

- przychody 500
- wydatki 500

zgodnie z załącznikiem Nr 7 do niniejszej uchwały.

§7. Ustala się dochody z tytułu wydawania zezwoleń na sprzedaż napojów alkoholowych i wydatki na realizację gminnego programu profilaktyki i rozwiązywania

problemów alkoholowych w kwocie 130.000

§8. Określa się dochody na realizację zadań z zakresu administracji rządowej

i innych zadań zleconych jednostkom samorządu terytorialnego ustawami w wysokości 19.000 zł.

§9. Upoważnia się Burmistrza Miasta i Gminy Koźmin Wlkp. do spłaty kredytów i pożyczek w roku 2003 w kwocie 1.598.250 zł.

§10. Ustala się maksymalną wysokość kredytów i pożyczek krótkoterminowych zaciągniętych przez Burmistrza Miasta i Gminy w roku budżetowym 2003 w kwocie 350.000 zł.

§11. Określa się kwotę 1.000.000 zł. do której Burmistrz Miasta i Gminy może samodzielnie zaciągać zobowiązania w roku budżetowym 2003 na działalność bieżącą.

§12. Wykonanie uchwały powierza się Burmistrza Miasta i Gminy Koźmin Wlkp.

§13. Uchwała obowiązuje w roku 2003 i podlega opublikowaniu w Dzienniku Urzędowym Województwa Wielkopolskiego.

Przewodniczący Rady Miejskiej
w Koźminie Wielkopolskim
(-) mgr inż. Justyn Zaradniak

Zał. Nr 1
do Uchwały Rady Miejskiej
w Koźminie Wlkp.
Nr III/29/2002
z dnia 30 grudnia 2002 r.

BUDŻET MIASTA I GMINY KOŹMIN WLKP.
NA 2003 ROK

DOCHODY

Dział	Rozdział	§	Treść	Plan na 2003 rok
1	2	3	4	5
010			ROLNICTWO I ŁOWIECTWO	15.000,00
	01095		Pozostała działalność	15.000,00
		049	wpływy z innych lokalnych opłat pobier. przez jedn. sam. teryt. na podstawie odrębnych ustaw	15.000,00
020			LEŚNICTWO	3.500,00
	02095		Pozostała działalność	3.500,00
		075	- doch. z najmu i dzierżawy skl. majątk. Skarbu Państwa lub innych jedn. zalicz.do sektora finan. publ. oraz innych umów o podobnym charakt.	3.500,00
700			GOSPODARKA MIESZKANIOWA0	341.821,00
	70004		Różne jedn. obsl. gosp. mieszk. i komunalnej	254.533,00
		075	- doch. z najmu i dzierżawy skl. majątk. Skarbu Państwa lub innych jedn. zalicz.do sektora finan. publ. oraz innych umów o podobnym charakt.	225.533,00
		077	- wpłaty z tytułu odpłatnego nabycia prawa własności nieruchomości	29.000,00
	70005		Gospodarka gruntami i nieruchomościami	87.288,00
		047	- wpływy z opłat za zarząd, użytkowanie i użytkowanie wieczyste nieruchomości	21.000,00
		075	- doch. z najmu i dzierżawy skl. majątk. Skarbu Państwa lub innych jedn. zalicz.do sektora finan. publ. oraz innych umów o podobnym charakterze	36.288,00
		077	- wpłaty z tytułu odpłatnego nabycia prawa własności nieruchomości	30.000,00
750			ADMINISTRACJA PUBLICZNA	72.025,00

	75011		Urzędy wojewódzkie	64.300,00
		201	- dot. cel. otrzym. z budż. państwa na realiz.zadań bież. z zakresu admin. rządowej oraz innych zad. zleconych gminie (związkom gmin) ustawami	64.300,00
	75023		Urzędy gmin (miast i miast na prawach powiatu)	7.725,00
		069	- wpływy z różnych opłat	5.155,00
		083	- wpływy z usług	1.028,00
		097	- wpływy z różnych dochodów	1.542,00
751			URZĘDY NACZELNYCH ORGANÓW PAŃSTW.KONTROLI I OCHRONY PRAWA ORAZ SĄDOWNICTWA	2.024,00
	75101		Urzędy naczelných org. państw. kontroli i ochrony prawa oraz sądownictwa	2.024,00
		201	- dot. cel. otrzym. z budż. państwa na realizację zad. bież. z zakresu admin. rządowej oraz innych zadań zlec. gminie (związkom gmin) ustawami	2.024,00
754			BEZPIECZEŃSTWO PUBLICZNE I OCHRONA PRZECIWPOŻAROWA	200,00
	75414		Obrona cywilna	200,00
		201	- dot. cel. otrzym. z budż. państwa na realizację zad. bież. z zakresu admin. rządowej oraz innych zadań zlec. gminie (związkom gmin) ustawami	200,00
756			DOCH. OD OSÓB PRAW., OD OSÓB FIZ. I OD INNYCH JEDN. NIE POS. OSOB. PRAWNEJ	6.111.209,00
	75601		Wpływy z pod. dochodowego od osób fizycznych	83.740,00
		035	- pod. od działalności gosp. osób fiz. opłacany w formie karty podatkowej	82.240,00
		091	- odsetki	1.500,00
	75615		Wpływy z pod. rolnego, pod. leśnego, pod. od czynności cywilnoprawnych oraz pod. i opłat lokalnych od osób praw. i innych jedn. organiz.	1.876.231,00
		031	- podatek od nieruchomości	1.599.800,00
		032	- podatek rolny	211.325,00
		033	- podatek leśny	6.806,00
		034	- podatek od środków transportowych	46.020,00
		050	- podatek od czynności cywilnoprawnych	10.280,00
		091	- odsetki	2.000,00
	75616		Wpl. z pod. roln., pod. leś., pod. od spadków i darowizn, pod. od czyn. cywilnoprawnych oraz pod. i opłat lokal. od osób fiz.	1.982.136,00
		031	- pod. od nieruchomości	629.700,00
		032	- pod. rolny	1.057.608,00
		033	- pod. leśny	1.616,00
		034	- pod. od środków transp.	106.205,00
		036	- pod. od spadków i darowizn	23.350,00
		037	- pod. od posiadania psów	1.514,00
		043	- wpływy z opłaty targowej	49.035,00
		045	- wpływy z opłaty admin. za czynności urzędowe	10.588,00
		050	- podatek od czynności cywilnoprawnych	92.520,00
		091	- odsetki	10.000,00
	75618		Wpływy z innych opłat stanowiących dochody jedn. sam. teryt. na podstawie ustaw	200.470,00
		041	- wpływy z opłaty skarbowej	70.470,00
		048	- wpływy z opłat za zezw. na sprzedaż alkoholi	130.000,00
	75621		Udziały gmin w podatkach stanowiących dochód budżetu państwa	1.968.632,00
		001	- pod. dochodowy od osób fizycznych	1.898.632,00
		002	- pod. dochodowy od osób prawnych	70.000,00
758			RÓŻNE ROZLICZENIA	7.350.174,00
	75801		Część oświatowa subwencji ogólnej dla jedn. samorządu terytorialnego	5.473.087,00
		292	- subwencje ogólne z budżetu państwa	5.473.087,00
	75802		Część podstawowa subwencji ogólnej dla gmin	972.606,00
		292	-subwencje ogólne z budżetu państwa	972.606,00
	75805		Część rekompensująca subw. ogólnej dla gmin	884.481,00
		292	-subwencje ogólne z budżetu państwa	884.481,00
	75814		Różne rozliczenia finansowe	20.000,00

		092	-pozostałe odsetki	20.000,00
801			OŚWIATA I WYCHOWANIE	34.649,00
	80104		Przedszkola przy szkołach podstawowych	7.600,00
		083	- wpływy z usług	7.600,00
	80195		Pozostała działalność	27.049,00
		203	- dot. cel. otrzym. z budż. państwa na realizację własnych zadań bież. gmin (związków gmin)	27.049,00
853			OPIEKA SPOŁECZNA	807.100,00
	85313		Składki na ubezpiecz. zdrowotne opłacone za osoby pobierające niektóre świadczenia z pomocy społ.	24.300,00
		201	- dot. cel. otrzym. z budż. państwa na realiz. zad. bież. z zakresu admin. rządowej oraz innych zadań zlec. gminie (związkom gmin) ustawami	24.300,00
	85314		Zasiłki i pomoc w naturze oraz składki na ubezpiecz. społeczne	518.200,00
		201	- dot. cel. otrzym. z budż. państwa na realizację zad. bież. z zakresu admin. rządowej oraz innych zadań zlec. gminie (związkom gmin) ustawami	518.200,00
	85316		Zasiłki rodzinne, pielęgnacyjne i wychowawcze	78.500,00
		201	- dot. cel. otrzym. z budż. państwa na realizację zad. bież. z zakresu admin. rządowej oraz innych zadań zlec. gminie (związkom gmin) ustawami	78.500,00
	85319		Ośrodki pomocy społecznej	154.100,00
		201	- dot. cel. otrzym. z budż. państwa na realiz. zadań bież. z zakresu admin. rządowej oraz innych zad. zleconych gminie (związkom gmin) ustawami	154.100,00
	85328		Usługi opiekuńcze i specjalistyczne usługi opiek.	32.000,00
		083	- wpływy z usług	32.000,00
854			EDUKACYJNA OPIEKA WYCHOWAWCZA	173.350,00
	85404		Przedszkola	173.350,00
		083	- wpływy z usług	173.350,00
921			KULTURA I OCHR. DZIEDZICTWA NAR.	188,00
	92109		Domy i ośrodki kultury, świetlice i kluby	188,00
		075	- doch. z najmu i dzierżawy skl. majątk. Skarbu Państwa lub innych jedn. zalicz. do sektora finan. publ. oraz innych umów o podobnym charakterze	188,00
926			KULTURA FIZYCZNA I SPORT	300,00
	92695		Pozostała działalność	300,00
		069	- wpływy z różnych opłat	300,00
x	x	x	OGÓŁEM	14.911.540,00

Załącznik Nr 2 do Uchwały Rady Miejskiej
w Koźminie Wlkp.
Nr III/29/2002
z dnia 30 grudnia 2002 r.

WYDATKI

Dział	Rozdział	§	Treść	PLAN NA 2003 ROK
1	2	3	4	5
010			ROLNICTWO I ŁOWIECTWO	40.830,00
	01030		Izby Rolnicze - wydatki bieżące	28.500,00 28.500,00
	01095		Pozostała działalność - wydatki bieżące w tym: płace i poch.	12.330,00 12.330,00 9.500,00
600			TRANSPORT I ŁĄCZNOŚĆ	956.021,00
	60016		Drogi publiczne gminne - wydatki bieżące - wydatki majątkowe	956.021,00 230.450,00 725.571,00
630			TURYSTYKA	6.000,00
	63003		Zad. w zakresie upowszechn. turystyki - wydatki bieżące	6.000,00 6.000,00
700			GOSPODARKA MIESZKANIOWA	82.160,00

	70004	Różne jedn. obsługi gosp. mieszk. i komunalnej - wydatki bieżące	75.000,00 75.000,00
	70005	Gosp. gruntami i nieruchomościami - wydatki bieżące	7.160,00 7.160,00
710		DZIAŁALNOŚĆ USŁUGOWA	55.820,00
	71004	Plany zagospodarowania przestrzennego - wydatki bieżące	20.820,00 20.820,00
	71014	Opracowania geodezyjne i kartograficzne - wydatki bieżące	35.000,00 35.000,00
750		ADMINISTRACJA PUBLICZNA	1.868.508,00
	75011	Urzędy wojewódzkie wydatki bieżące w tym: zad. zlecone w tym: płace i poch.	64.300,00 64.300,00 64.300,00 61.000,00
	75022	Rady gmin (miast i miast na prawach powiatu) - wydatki bieżące	117.300,00 117.300,00
	75023	Urzędy gmin (miast i miast na prawach powiatu) wydatki bieżące w tym: płace i poch.	1.569.758,00 1.569.758,00 1.238.190,00
	75095	Pozostała działalność wydatki bieżące w tym: płace i poch.	117.150,00 117.150,00 4.900,00
751		URZĘDY NACZEL.ORG. WŁADZY PAŃSTW. KONTROLI I OCHR. PRAWA ORAZ SĄDOW.	2.024,00
	75101	Urzędy nacz. org. władzy państw. kontroli i ochrony prawa oraz sądownictwa wydatki bieżące w tym: zad. zlecone	2.024,00 2.024,00 2.024,00
754		BEZPIECZEŃSTWO PUBLICZNE I OCHRONA PRZECIWOŻAROWA	102.400,00
	75412	Ochotnicze straże pożarne - wydatki bieżące	102.200,00 102.200,00
	75414	Obrona cywilna wydatki bieżące w tym: zadania zlecone	200,00 200,00 200,00
757		OBSŁUGA DŁUGU PUBLICZNEGO	277.376,00
	75702	Obsługa pap. wart., kredytów i poż. jedn. sam. teryt. wydatki bieżące w tym: wyd. na obsl. długu jedn. sam. teryt.	277.376,00 277.376,00 277.376,00
758		RÓŻNE ROZLICZENIA	30.762,00
	75818	Rezerwy ogólne i celowe	30.762,00
801		OŚWIATA I WYCHOWANIE	5.872.320,00
	80101	Szkoły podstawowe wydatki bieżące w tym płace i poch.	3.584.125,00 3.584.125,00 3.137.025,00
	80104	Przedszkola przy szkołach podstawowych wydatki bieżące w tym płace i poch.	313.460,00 313.460,00 263.200,00
	80110	Gimnazja - wydatki bieżące w tym płace i poch.	1.659.681,00 1.659.681,00 1.380.595,00
	80113	Dowożenie uczniów do szkół - wydatki bieżące	241.300,00 241.300,00
	80146	Dokształcenie i doskonalenie nauczycieli - wydatki bieżące	40.000,00 40.000,00
	80195	Pozostała działalność - wydatki bieżące	33.754,00 33.754,00
851		OCHRONA ZDROWIA	131.500,00
	85154	Przeciwdziałanie alkoholizmowi - wydatki bieżące	130.000,00 130.000,00
	85195	Pozostała działalność - wydatki bieżące	1.500,00 1.500,00
853		OPIEKA SPOŁECZNA	1.501.386,00

	85313		Składki na ubezpiecz. zdrowotne opłacone za osoby pobierające niektóre świadczenia z pomocy społ. - wydatki bieżące w tym: zad. zlecone	24.300,00 24.300,00 24.300,00
	85314		Zasiłki i pomoc w naturze oraz skl. na ubezpiecz. społ. - wydatki bieżące w tym: zad. zlecone	658.500,00 658.500,00 518.200,00
	85315		Dodatki mieszkaniowe - wydatki bieżące	260.000,00 260.000,00
	85316		Zasiłki rodzinne, pielęg. i wychowawcze - wydatki bieżące w tym: zad. zlecone	78.500,00 78.500,00 78.500,00
	85319		Ośrodki pomocy społecznej - wydatki bieżące w tym: zad. zlecone w tym: płace i poch.	307.650,00 307.650,00 154.100,00 264.730,00
	85328		Usługi opiekuńcze i specjalistyczne usl. opiekuńcze - wydatki bieżące	121.000,00 121.000,00
	85395		Pozostała działalność - wydatki bieżące w tym: płace i poch.	51.436,00 51.436,00 44.986,00
854			EDUKACYJNA OPIEKA WYCHOWAWCZA	1.043.885,00
	85401		Świetlice szkolne - wydatki bieżące w tym: płace i poch.	71.913,00 71.913,00 67.913,00
	85404		Przedszkola - wydatki bieżące w tym: płace i poch.	961.972,00 961.972,00 751.980,00
	85446		Dokształcenie i doskonalenie nauczycieli - wydatki bieżące	10.000,00 10.000,00
900			GOSPODARKA KOMUNALNA I OCHRONA ŚRODOWISKA	619.628,00
	90003		Oczyszczanie miast i wsi - wydatki bieżące	43.273,00 43.273,00
	90004		Utrzymanie zieleni w miastach i gminach - wydatki bieżące	90.000,00 90.000,00
	90015		Oświetlenie, ulic, placów i dróg - wydatki bieżące	402.755,00 402.755,00
	90095		Pozostała działalność - wydatki bieżące w tym: płace i poch.	83.600,00 83.600,00 25.600,00
921			KULTURA I OCHRONA DZIEDZICTWA NARODOWEGO	517.736,00
	92109		Domy i ośrodki kultury, świetlice i kluby - wydatki bieżące w tym: dotacje	296.306,00 296.306,00 276.664,00
	92116		Biblioteki - wydatki bieżące w tym: dotacje	214.680,00 214.680,00 214.680,00
	92195		Pozostała działalność - wydatki bieżące	6.750,00 6.750,00
926			KULTURA FIZYCZNA I SPORT	204.934,00
	92605		Zadania w zakresie kultury fiz. i sportu - wydatki bieżące	60.000,00 60.000,00
	92695		Pozostała działalność - wydatki bieżące	144.934,00 144.934,00
x	x	x	OGÓŁEM	13.313.290,00

Załącznik Nr 3 do Uchwały
Rady Miejskiej w Koźminie Wlkp.
Nr III/29/2002 z dnia 30 grudnia 2002 r.

PRZYCHODY I ROZCHODY ZWIĄZANE Z FINANSOWANIEM KREDYTÓW I POŻYCZEK

992 spłaty otrzymanych krajowych pożyczek i kredytów	1.598.250
Razem rozchody	1.598.250
OGÓŁEM	1.598.250

Załącznik Nr 3a do Uchwały
Rady Miejskiej w Koźminie Wlkp.
Nr III/29/2002 z dnia 30 grudnia 2002 r.

INFORMACJA O ZACIĄGNIĘTYCH KREDYTACH I POŻYCZKACH
STAN NA DZIEŃ 31.12.2002 r.

1	2	3	4	5	6	7	8
L.p	Przeznaczenie	Kwota ogólna kredytu	Kwota spłacona	Kwota pozostała do spłaty	Ostateczny termin spłaty	Kwota do spłaty w 2003 r.	Odsetki
1	Budowa kotłowni gazowej Przy Szk.Podst. w Koźminie Wlkp. (6.11.1998 r. BOŚ Ostrów Wlkp.)	100.000	78.750	21.250	5.11.2003 r.	21.250	1.154
2	Budowa kolektora zbiorczego w Koźminie Wlkp. (pożyczka z WFOŚiGW Poznań 11.02.2000 r.)	800.000	250.000	550.000	11.09.2004 r.	200.000	34.250
3	Budowa sal gimnastycznych w Koźminie Wlkp. (BS Koźmin Wlkp. 2000 r.)	600.000	240.000	360.000	9.12.2005 r.	120.000	26.708
4	Budowa oczyszczalni ścieków W Koźminie Wlkp. (16.07.2001 r. – pożyczka WFOŚiGW Poznań)	3.000.000	380.000	2.620.000	16.04.2005 r.	760.000	164.450
5	Budowa oczyszczalni ścieków W Koźminie Wlkp. (27.07.2001 r.- pożyczka NFOŚ i GW Warszawa)	4.050.000	-	4.050.000	30.06.2010 r.	422.000	34.557
6	Kredyt na dokończenie budowy sali gimnastycznej przy Gimnazjum w Koźminie Wlkp. (BS Koźmin Wlkp. 22.10.2001 r.)	300.000	75.000	225.000	2005 r.	75.000	16.257
	Ogółem	8.850.000	1.023.750	7.826.250		1.5998.250	277.376

Załącznik Nr 4.
do Uchwały Rady Miejskiej
w Koźminie Wlkp.
Nr III/29/2002 z dnia 30 grudnia 2002 r.

ZESTAWIENIE DOTACJI DLA GMINNEGO ZESPOŁU INSTYTUCJI KULTURY I KULTURY FIZYCZNEJ

DZ 921 KULTURA I OCHRONA DZIEDZICTWA NARODOWEGO	491.344
92109 Domy i ośrodki kultury, świetlice i kluby	276.664
92116 Biblioteki	214.680
OGÓŁEM	491.344

Załącznik Nr 5.
do Uchwały Rady Miejskiej
w Koźminie Wlkp.
Nr III/29/2002 z dnia 30 grudnia 2002 r.

ZESTAWIENIE WYDATKÓW NA ZADANIA INWESTYCYJNE

DZ 600 TRANSPORT

60016 Drogi publiczne gminne

1. Budowa drogi gminnej Koźmin Wlkp.

- Biały Dwór (do świetlicy)	725.571
OGÓŁEM	725.571

Załącznik Nr 6.
do Uchwały Rady Miejskiej
w Koźminie Wlkp.
Nr III/29/2002 z dnia 30 grudnia 2002 r.

PLAN PRZYCHODÓW I WYDATKÓW GMINNEGO FUNDUSZU
OCHRONY ŚRODOWISKA I GOSPODARKI WODNEJ NA 2003 r.

PRZYCHODY	54.000	WYDATKI	54.000
Dz900 GOSPODARKA KOMUNALNA I OCHR. ŚRODOWISKA		Dz900 GOSPODARKA KOMUNALNA	
r-dz 90011 Fundusz Ochr. Środow. i Gosp. Wodnej		r-dz 90011 – Fundusz Ochr. Środowiska i Gosp. Wodnej	
058 grzywny i inne kary pieniężne od osób prawnych i innych jednostek organizacyjnych (wpływy z kar i opłat za korzystanie ze środowiska)	52.500	4210 zakup materiałów i wyposażenia (zakup drzew, krzewów, akcja „Sprzątanie Świata 2003”, dofinansowanie konkursów ekologicznych, dofinansowanie zadań z zakresu ochrony środowiska realizowanych przy udziale mieszkańców)	15.000
092 pozostałe odsetki	1.500	4300 zakup usług pozostałych (dofinansowanie wywozu stłuczki szklanej oraz zbiórki i utylizacji odpadów – padłych zwierząt, dofinansowanie zadań z zakresu ochrony środowiska realizowanych przy udziale mieszkańców)	39.000

Załącznik Nr 7 do Uchwały Rady Miejskiej
w Koźminie Wlkp.
Nr III/29/2002 z dnia 30 grudnia 2002 r.

PLAN PRZYCHODÓW I WYDATKÓW ŚRODKA SPECJALNEGO

PLANOWANE PRZYCHODY	500	PLANOWANE WYDATKI	500
Dz. 600 TRANSPORT I ŁĄCZNOŚĆ	500	Dz. 600 TRANSPORT I ŁĄCZNOŚĆ	500
r-dz 60016 drogi publiczne gminne		r-dz 60016 drogi publiczne gminne	
069 wpływy z różnych opłat	500	4300 zakup usług pozostałych	500
(zajęcie pasa drogowego)		(remonty dróg)	

20

UCHWAŁA Nr III/37/2002 RADY MIEJSKIEJ KALISZA

z dnia 30 grudnia 2002 r.

w sprawie ustalenia cen maksymalnych za usługi przewozowe środkami komunikacji miejskiej na terenie miasta Kalisza oraz wysokości opłat dodatkowych związanych z przewozem tymi środkami na 2003 rok.

Na podstawie art. 7 ust. 1 pkt 4 i art. 18 ust. 1 ustawy z dnia 8 marca 1990 roku o samorządzie gminnym (Dz.U. z 2001 roku, Nr 142, poz. 1591 ze zm.), art. 4 ust. 1 pkt 2 ustawy z dnia 20 grudnia 1996 roku o gospodarce komunalnej (Dz.U. z 1997 r Nr 9, poz. 43 ze zm.), art. 8 ust. 1 ustawy z dnia 5 lipca 2001 r. o cenach (Dz.U. z 2001r, Nr 97, poz. 1050 ze zm.) oraz Uchwały Nr XXIV/373/2000 Rady Miejskiej Kalisza z dnia 28 września 2000 roku w sprawie przepisów porządkowych i opłat dodatkowych związanych z przewozem osób i bagażu publicznymi środkami transportu zbiorowego w komunikacji miejskiej na terenie miasta Kalisza w związku z art. 34 ust. 2 ustawy z dnia 15 listopada 1984 roku – Prawo przewozowe (Dz.U. z 2000 roku Nr 50, poz. 601 ze zm.) uchwala się, co następuje:

§1. Ustala się niżej podane maksymalne ceny za przejazd środkami komunikacji miejskiej:

1. Cena za przejazd jednorazowy 2,00 zł
2. Cena za przejazd jednorazowy ulgo wy 1,00 zł
3. Ceny za przejazdy okresowe:

Przejazd	miasto Kalisz	
Tygodniowy (od poniedziałku do piątku) miasto	20,00 zł	
Tygodniowy miasto	24,00 zł	
Miesięczny (ważny w dniach od poniedziałku do piątku) miasto	80,00 zł	
Miesięczny miasto	96,00 zł	
Kwartalny miasto	240,00 zł	

Weekendowy (ważny w sobotę i niedzielę)	10,00 zł
Rodzinny jednorazowy	5,00 zł

§2. 1. Za przewóz zwierząt ustala się cenę jak za przejazd jednorazowy ulgowy.

2. Nie pobiera się opłat za przewóz wózków dziecięcych i bagażu ręcznego.

3. Opłata manipulacyjna przy sprzedaży biletów przez obsługę autobusów na wszystkie rodzaje przejazdów wynosi 0,50 zł., po wprowadzeniu ogólnodostępnej sprzedaży biletów przy przystankach autobusowych.

§3. Opłaty dodatkowe wynoszą:

- a) za jazdę bez uiszczenia należności za przejazd 100,00 zł - w przypadku natychmiastowej zapłaty u kontrolera 70,00 zł
- b) za spowodowanie zatrzymania lub zmiany trasy środka transportowego bez uzasadnionej przyczyny 300,00 zł

§4. Wykonanie uchwały powierza się Prezydentowi Miasta Kalisza

§5. Traci moc Uchwała Nr XXXIV/474/2001 Rady Miejskiej Kalisza z dnia 28 czerwca 2001 roku w sprawie ustalenia cen biletów komunikacji miejskiej na terenie miasta Kalisza.

§6. Uchwała wchodzi w życie po upływie 14 dni od jej ogłoszenia w Dzienniku Urzędowym Województwa Wielkopolskiego.

Przewodniczący Rady Miejskiej
(-) Zbigniew Włodarek

21

UCHWAŁA Nr II/21/2002 RADY MIEJSKIEJ W WOLSZTYNIE

z dnia 5 grudnia 2002 r.

w sprawie "Regulaminu zaopatrzenia w wodę i odprowadzania ścieków na terenie miasta i gminy Wolsztyn"

Na podstawie art. 19 ust. 1 ustawy z dnia 7 czerwca 2001 roku o zbiorowym zaopatrzeniu w wodę i zbiorowym odprowadzaniu ścieków (Dz.U. Nr 72 poz. 747 z 2001 roku) oraz art. 18 ust. 2 pkt 15 ustawy z dnia 8 marca 1990 roku o samorządzie gminnym, (tekst jednolity Dz.U. nr 142, poz. 1591 z 2001 roku z późniejszymi zmianami) uchwała się co następuje:

§1. Rada Miejska, po dokonaniu analizy projektu regulaminu zaopatrzenia w wodę i odprowadzania ścieków, uchwała "Regulamin zaopatrzenia w wodę i odprowadzania ścieków na terenie miasta i gminy Wolsztyn" stanowiący załącznik do

niniejszej uchwały, obowiązujący na terenie miasta i gminy Wolsztyn.

§2. Wykonanie uchwały zleca się Burmistrzowi Miasta.

§3. Uchwała wchodzi w życie 14 dni od dnia ogłoszenia w Dzienniku Urzędowym Województwa Wielkopolskiego i podlega ogłoszeniu na tablicy ogłoszeń w Urzędzie Miejskim w Wolsztynie.

Przewodniczący Rady
(-) *Wojciech Kazubski*

Załącznik
do Uchwały Nr II/21/2002
Rady Miejskiej w Wolsztynie
z dnia 5 grudnia 2002 r.

REGULAMIN ZAOPATRZENIA W WODĘ I ODPROWADZANIA ŚCIEKÓW NA TERENIE MIASTA I GMINY WOLSZTYN

ROZDZIAŁ I

Postanowienia ogólne

§1.1. Regulamin niniejszy dotyczy zbiorowego zaopatrzenia w wodę oraz zbiorowego odprowadzenia ścieków, realizowanego przez przedsiębiorstwa wodociągowo-kanalizacyjne działające na terenie miasta i gminy Wolsztyn.

2. Poprzez zbiorowe zaopatrzenia w wodę rozumie się działalność przedsiębiorstw wodociągowo - kanalizacyjnych polegającą na ujmowaniu, uzdatnianiu i dostarczaniu wody.

3. Poprzez zbiorowe odprowadzanie ścieków rozumie się działalność przedsiębiorstw wodociągowo - kanalizacyjnych polegającą na odprowadzaniu, odbiorze i oczyszczaniu ścieków.

§2. Celem niniejszego regulaminu jest:

1. Określenie praw i obowiązków przedsiębiorstw wodociągowo-kanalizacyjnych zwanych dalej w regulaminie "Przedsiębiorstwem" a odbiorcami usług wodociągowo-kanalizacyjnych świadczonych przez to Przedsiębiorstwo zwanych dalej w regulaminie "Odbiorcami", wynikających z ustawy i innych przepisów wykonawczych oraz określenie wzajemnych relacji pomiędzy Przedsiębiorstwem a właścicielem lub administratorem instalacji wodociągowej i kanalizacyjnej.
2. Ustalenie warunków przyłączenia do sieci.

3. Udostępnienie wszystkim potencjalnym Odbiorcom usług, informacji o możliwościach dostępu i warunkach przyłączenia do sieci.

4. Udostępnienie istniejącym i przyszłym Odbiorcom informacji na temat wzajemnych praw i obowiązków Przedsiębiorstwa i Odbiorcy usług.

§3. Przedsiębiorstwo wykonujące działalność w zakresie usług wodociągowo kanalizacyjnych ma obowiązek zapewnić spełnienie wymagań i warunków określonych w zezwoleniu na prowadzenie zbiorowego zaopatrzenia w wodę i zbiorowego odprowadzania ścieków, o którym mowa w art. 16 ustawy o zbiorowym zaopatrzeniu w wodę i zbiorowym odprowadzeniu ścieków z dnia 7 czerwca 2001 r. (Dz.U. Nr 72, poz. 747).

§4. Niniejszy Regulamin został opracowany na podstawie obowiązujących przepisów prawa:

- Ustawa o zbiorowym zaopatrzeniu w wodę i zbiorowym odprowadzeniu ścieków z dnia 7 czerwca 2001 r. (Dz.U. Nr 72, poz. 747).
- Rozporządzenie ministra infrastruktury w sprawie określania taryf, wzoru wniosku o zatwierdzenie taryf oraz warunków rozliczeń za zbiorowe zaopatrzenie w wodę i zbiorowe odprowadzenie ścieków z dnia 12 marca 2002 r. (Dz.U. Nr 26, poz. 257).

§5. Użyte w regulaminie określenia oznaczają:

1. Odbiorca — każdego, kto korzysta z usług wodociągowo-kanalizacyjnych z zakresu zbiorowego zaopatrzenia w wodę i zbiorowego odprowadzenia ścieków na podstawie umowy z Przedsiębiorstwem.
2. Przedsiębiorstwo — przedsiębiorstwo wodociągowo-kanalizacyjne świadczące usługi wodociągowo-kanalizacyjne w zakresie zbiorowego zaopatrzenia w wodę i zbiorowego odprowadzenia ścieków.
3. Przyłącze kanalizacyjne - odcinek przewodu łączącego wewnętrzną instalację kanalizacyjną w nieruchomości Odbiorcy usług z siecią kanalizacyjną, za pierwszą studzienkę, licząc od strony budynku, a w przypadku jej braku od granicy nieruchomości.
4. Przyłącze wodociągowe - odcinek przewodu łączącego sieć wodociągową z wewnętrzną instalacją wodociągową w nieruchomości Odbiorcy usług wraz z zaworem za wodomierzem głównym.
5. Sieć — przewody wodociągowe lub kanalizacyjne wraz z uzbrojeniem i urządzeniami, którymi dostarczana jest woda lub którymi odprowadzane są ścieki, będące w posiadaniu Przedsiębiorstwa.
6. Taryfa - zestawienie ogłoszonych publicznie cen i stawek opłat za zbiorowe zaopatrzenie w wodę i zbiorowe odprowadzenie ścieków oraz warunki ich stosowania.
7. Urządzenia pomiarowe - przyrząd pomiarowy mierzący ilość odprowadzanych ścieków, znajdujących się na przyłączy kanalizacyjnym.
8. Wodomierz główny - przyrząd pomiarowy mierzący ilość pobranej wody znajdującej się na każdym przyłączy wodociągowym.
9. Zbiorowe odprowadzanie ścieków - działalność polegająca na odprowadzaniu i oczyszczaniu ścieków, prowadzoną przez Przedsiębiorstwo.
10. Zbiorowe zaopatrzenie w wodę - działalność polegająca na ujmowaniu, uzdatnianiu i dostarczaniu wody prowadzoną przez Przedsiębiorstwo.
11. Ścieki - wprowadzenie do wód lub do ziemi:
 - a) wody zużyte na cele bytowe lub przemysłowe
 - b) ciekłe odchody zwierzęce, z wyjątkiem gnojówki i gnojowicy przeznaczonej do rolniczego wykorzystania w sposób i na zasadach określonych w przepisach ustawy z dnia 26 lipca 2000 r. o nawozach i nawożeniu (Dz.U. Nr 89, poz. 991),
 - c) wody opadowe lub roztopowe, ujęte w systemy kanalizacyjne, pochodzące z powierzchni zanieczyszczonych, w tym z centrów miast, terenów przemysłowych i składowych, baz transportowych oraz dróg i parkingów o trwałej nawierzchni,
 - d) wody wykorzystane, odprowadzane z obiektów gospodarki rybackiej, jeżeli zawarty w nich ładunek zanieczyszczeń jest wyższy od ładunku zawartego w pobranej wodzie.

ROZDZIAŁ II

Minimalny poziom usług świadczonych przez przedsiębiorstwo

§6. Przedsiębiorstwo, zgodnie z przepisami ustawy, ma obowiązek:

1. zapewnić zdolność posiadanych urządzeń wodociągowych i kanalizacyjnych, przyłączy wodociągowych i kanalizacyjnych do realizacji dostawy wody w wymaganych ilościach oraz dostawy i odprowadzenia ścieków w sposób ciągły i niezawodny, a także zapewnić należytą jakość dostarczonej wody i odprowadzanych ścieków,
2. spełnienia wymagań w zakresie jakości usług wodociągowo-kanalizacyjnych, określonych w zezwoleniu na prowadzenie zbiorowego zaopatrzenia w wodę i zbiorowego odprowadzania ścieków,
3. spełnienia warunków wprowadzania ograniczeń dostarczania wody w przypadku występowania jej niedoboru, określonych w zezwoleniu, o którym mowa w pkt 2,
4. opracowania wieloletniego planu rozwoju i modernizacji urządzeń wodociągowych i urządzeń kanalizacyjnych będących w ich posiadaniu.

ROZDZIAŁ III

Warunki przyłączenia do sieci

§7. 1. Zakres budowy urządzeń wodociągowych i kanalizacyjnych realizowany i finansowany przez Przedsiębiorstwo oraz osobę ubiegającą się o przyłączenie nieruchomości do sieci określają przepisy ustawy.

- a) Przedsiębiorstwo jest obowiązane w miarę posiadanych środków zapewnić realizację budowy, rozbudowy urządzeń wodociągowych i urządzeń kanalizacyjnych, ustalonych przez gminę w studium uwarunkowań i kierunków zagospodarowania przestrzennego w zakresie uzgodnionym w wieloletnim planie rozwoju i modernizacji.
- b) Realizację budowy przyłączy do sieci oraz studni wodomierzowej, pomieszczenia przewidzianego do lokalizacji wodomierza głównego i urządzenia pomiarowego zapewnia na własny koszt osoba ubiegająca się o przyłączenie do sieci. Wybudowane przyłącza wodociągowe i kanalizacyjne mogą być przekazywane gminie na warunkach uzgodnionych w umowie.
- c) Koszty zainstalowania i utrzymania wodomierza głównego pokrywa Przedsiębiorstwo, z wyjątkiem przypadków gdy naprawa lub wymiana wynika z winy Odbiorcy.
- d) Koszty zainstalowania i utrzymania urządzenia pomiarowego pokrywa Odbiorca usługi.

2. Inwestycje wodociągowe i kanalizacyjne realizowane i finansowane przez gminę oraz przyjęte od innych inwestorów przekazywane będą do Przedsiębiorstwa na warunkach uzgodnionych w umowie.

§8. Przyłączenie do sieci wodociągowej lub kanalizacyjnej następuje na podstawie umowy o przyłączenie, po spełnieniu technicznych warunków przyłączenia określonych przez Przedsiębiorstwo, zwanych dalej "warunkami przyłączenia".

§9. 1. Przyłączenie nieruchomości do sieci wodociągowej lub sieci kanalizacyjnej odbywa się na wniosek osoby ubiegającej się o przyłączenie.

2. Z wnioskiem o przyłączenie do sieci wodociągowej i kanalizacyjnej może występować osoba, posiadająca tytuł prawny do korzystania z nieruchomości.

3. Do wniosku, Odbiorca usługi ubiegający się o przyłączenie do sieci załącza:

- a) dokument potwierdzający tytuł prawny do korzystania z nieruchomości, której dotyczy wniosek,
- b) aktualną mapę sytuacyjną, określającą usytuowanie nieruchomości względem istniejących sieci wodociągowej lub kanalizacyjnej oraz innych obiektów i urządzeń uzbrojenia terenu.

4. Wzór wniosku, o którym mowa w ust. 1 określa załącznik do regulaminu.

5. Przedsiębiorstwo po otrzymaniu wniosku wydaje warunki techniczne na przyłączenie nieruchomości.

6. Warunkiem przystąpienia do wykonania robót przyłączeniowych jest wcześniejsze uzgodnienie dokumentacji technicznej z Przedsiębiorstwem oraz spełnia warunki określone w Prawie Budowlanym (pozwolenie na budowę).

§10. 1. Przedsiębiorstwo określa warunki przyłączenia i przekazuje je wnioskodawcy wraz z projektem umowy o przyłączenie, w terminie nie dłuższym niż 14 dni roboczych od dnia złożenia wniosku.

2. Warunki przyłączenia są ważne dwa lata od dnia ich wydania.

3. Warunki przyłączenia określają:

- a) miejsce i sposób przyłączenia sieci wodociągowej lub kanalizacyjnej z instalacjami Przedsiębiorstwa,
- b) maksymalne dobowe zapotrzebowanie na pobór wody,
- c) miejsce zainstalowania wodomierza głównego oraz miejsce zainstalowania urządzenia pomiarowego liczącego ilość odprowadzanych ścieków,
- d) dopuszczalną ilość i jakość odprowadzanych ścieków,
- e) termin ważności warunków przyłączenia.

§11. Umowa o przyłączenie określa:

- a) zakres prac projektowych i budowlano — montażowych oraz prac związanych z przeprowadzeniem prób i odbiorów końcowych,
- b) sposób prowadzenia kontroli wykonywanych prac i spełnienia wymagań określonych w warunkach przyłączenia,
- c) terminy zakończenia budowy przyłącza, przeprowadzenie niezbędnych prób i odbiorów,

d) przewidywany termin rozpoczęcia zaopatrzenia w wodę lub odprowadzania ścieków,

e) odpowiedzialność stron za niedotrzymanie warunków umowy o przyłączenie,

f) podmiot zarządzający przyłączeniem po jego wykonaniu.

§12. 1. Umowa o przyłączenie stanowi podstawę do rozpoczęcia realizacji prac projektowych oraz budowlano - montażowych.

2. Określone w umowie o przyłączenie próby i odbiory częściowe oraz końcowy, są przeprowadzone przy udziale upoważnionych przedstawicieli stron.

3. Wyniki prób i odbiorów, o których mowa w ust. 2 są potwierdzone przez strony w protokołach, których wzór określa Przedsiębiorstwo.

§13. 1. W przypadku, gdy zamierzenia inwestycyjne właścicieli lub zarządców nieruchomości wyprzedzają plan inwestycyjny gminy i Przedsiębiorstwa, mogą oni wybudować na własny koszt, w porozumieniu z Przedsiębiorstwem i gminą, urządzenia wodociągowe i kanalizacyjne niezbędne do korzystania z usług.

2. Urządzenia, o których mowa w ust. 1 powinny odpowiadać warunkom technicznym określonych w odrębnych przepisach.

ROZDZIAŁ IV

Szczegółowe warunki i tryb zawierania umów z odbiorcami

§14. Dostarczanie wody i odprowadzanie ścieków odbywa się na podstawie umowy o zaopatrzenie w wodę i odprowadzenie ścieków, zawartej między Przedsiębiorstwem a Odbiorcą usług.

§15. Przedsiębiorstwo jest obowiązane do zawarcia umowy o zaopatrzenie w wodę i odprowadzenie ścieków z osobą, której nieruchomość została przyłączona do sieci i która wystąpiła z pisemnym wnioskiem o zawarcie umowy.

§16. Umowa, o której mowa w §14 może być zawarta z osobą, która posiada tytuł prawny do korzystania z obiektu budowlanego, do którego ma być dostarczona woda i z którego mają być odprowadzane ścieki a w uzasadnionych przypadkach z osobą, która korzysta z nieruchomości o nieuregulowanym stanie prawnym.

§17. Jeżeli nieruchomość jest zabudowana budynkami wielolokalowymi umowa zawierana jest z właścicielem budynku lub z zarządcą nieruchomości wspólnej.

§18. Na wniosek właściciela lub zarządcy budynku wielolokalowego, o którym mowa w §16,17, Przedsiębiorstwo zawiera umowy z korzystającymi z lokali osobami, jeżeli spełnione są warunki:

- wszystkie lokale wyposażone są w zainstalowane wodomierze zgodnie z obowiązującymi warunkami technicznymi i w sposób uzgodniony z Przedsiębiorstwem,

- możliwy jest jednoczesny odczyt wodomierzy,
- wnioskodawca ustala sposób rozliczeń różnic wskazań między wodomierzem głównym a wodomierzami zainstalowanymi w poszczególnych lokalach oraz zasady ich utrzymania, co winien udokumentować stosowanymi zgodami wszystkich lokatorów,
- uzgodniony został przez strony sposób przerywania dostarczenia wody do lokalu bez zakłócenia dostaw w pozostałych lokalach.

§19. Podpisanie umowy o dostarczenie wody i odprowadzenie ścieków następuje po podpisaniu przez strony protokółów z prób i odbiorów prac budowlano-montażowych wykonanych w związku z przyłączeniem do sieci, zgodnie z §12 i spełnieniu warunków odbioru.

§20. Przedsiębiorstwo może odmówić zawarcia umowy na dostawę wody lub odprowadzenia ścieków, gdy wnioskodawca nie spełni warunków określonych w §17, 18, 19 niniejszego Regulaminu.

§21. 1. W przypadku zmiany Odbiorcy usług, dotychczasowy odbiorca zobowiązany jest do uregulowania wszystkich należności i protokolarnego przekazania stanu wodomierza, prawowitemu następcy nieruchomości w obecności pracownika Przedsiębiorstwa.

2. Zmiana Odbiorcy usług powoduje wygaśnięcie dotychczasowej umowy i wymaga zawarcia nowej umowy przez prawowitego prawnie nowego Odbiorcy.

§22. Umowa wygasa w skutek:

- upływu czasu, na który została zawarta,
- śmierci Odbiorcy
- zmiany właściciela nieruchomości - zawarcia umowy z nowym Odbiorcą.

§23. Umowa, o której mowa w §14 zawiera postanowienia dotyczące:

1. Ilości i jakości świadczonych usług wodociągowych lub kanalizacyjnych oraz warunków ich świadczenia.
2. Sposoby i terminy rozliczeń.
3. Praw i obowiązków stron umowy.
4. Procedur i warunków kontroli urządzeń wodociągowych lub urządzeń kanalizacyjnych.
5. Okres obowiązywania umowy.
6. Odpowiedzialności stron za niedotrzymanie warunków umowy, w tym warunków wypowiedzenia.

§24. W umowach dotyczących odprowadzenia ścieków Przedsiębiorstwo uwzględnia postanowienia wynikające z rozporządzenia ministra właściwego dla spraw gospodarki przestrzennej i mieszkaniowej wydanego na podstawie art. 11 ustawy.

§25. Integralną częścią umowy o zaopatrzenie w wodę lub odprowadzenie ścieków stanowi załącznik określony w §9 ust. 1 i 2 Regulaminu składany przez Odbiorcę i aktualizowany każdorazowo po zmianie warunków korzystania z usług, okre-

ślający charakterystykę zużycia wody oraz rodzaju, ilości a w przypadku odbiorców przemysłowych również jakość odprowadzanych ścieków.

ROZDZIAŁ V

Sposób rozliczeń w oparciu o ceny i stawki opłat ustalone w taryfach

§26. Rozliczenie za zbiorowe zaopatrzenie w wodę i zbiorowe odprowadzenie ścieków są prowadzone przez Przedsiębiorstwo z poszczególnymi Odbiorcami na podstawie określonych w taryfach cen i stawek opłat oraz ilości dostarczanej wody i odprowadzanych ścieków.

§27. 1. Ilość dostarczanej wody ustala się na podstawie wskazań wodomierza głównego, a w przypadku braku w oparciu o przeciętne normy zużycia wody, określone w rozporządzeniu Ministra właściwego do spraw gospodarki przestrzennej i mieszkaniowej.

2. W przypadku zawarcia umowy z użytkownikami lokali w budynku wielolokalowym, ilość dostarczonej wody ustala się na podstawie zainstalowanych wodomierzy indywidualnych, z uwzględnieniem różnicy wynikającej pomiędzy odczytem na wodomierzu głównym a sumą odczytów z tych wodomierzy.

3. W przypadku niesprawności wodomierza, jeżeli umowa nie stanowi inaczej, ilość pobranej wody ustala się na podstawie średniego zużycia wody w okresie 6 miesięcy przed stwierdzeniem niesprawności wodomierza, a gdy nie jest to możliwe na podstawie średniego zużycia wody w analogicznym okresie roku ubiegłego lub iloczynu średniomiesięcznego zużycia wody w roku ubiegłym i liczby miesięcy niesprawności wodomierza.

4. Przedsiębiorstwo na pisemny wniosek Odbiorcy usług dokonuje sprawdzenia prawidłowości działania wodomierza. W przypadku, gdy sprawdzenie prawidłowości działania nie potwierdza zgłoszonej przez Odbiorcę usług niesprawności wodomierza, pokrywa on koszty sprawdzenia, zgodnie z §40 pkt 4.

§28. 1. Ilość odprowadzanych ścieków ustala się na podstawie wskazań urządzeń pomiarowych.

2. W razie braku urządzeń pomiarowych ilość odprowadzanych ścieków ustala się jako równą ilości dostarczanej wody przez Przedsiębiorstwo oraz pobraną z innych źródeł.

3. W rozliczeniu ilości odprowadzanych ścieków, ilość bezpowrotnie zużytej wody uwzględnia się wyłącznie w przypadku, gdy wielkość jej zużycia na ten cel ustalona jest na podstawie dodatkowego wodomierza zainstalowanego na koszt Odbiorcy, na warunkach i w uzgodnieniu z przedsiębiorstwem.

§29. 1. Odbiorca dokonuje zapłaty za dostarczoną wodę i odprowadzone ścieki w terminie 14 dni od daty otrzymania rachunku.

2. Zgłoszenie przez Odbiorcę zastrzeżeń do wysokości rachunku nie wstrzymują jego zapłaty.

3. W przypadku stwierdzenia nadpłaty, zostanie ona zaliczona na poczet przyszłych należności, a na żądanie Odbiorcy jej zwrot następuje w ciągu 14 dni od daty złożenia wniosku w tej sprawie.

§30. 1. Przy rozliczeniach z Odbiorcą, Przedsiębiorstwo obowiązane jest stosować taryfę zatwierdzoną uchwałą Rady Miasta, bądź wprowadzona w trybie art. 24 ust. 8 ustawy o zbiorowym zaopatrzeniu w wodę i zbiorowym odprowadzeniu ścieków z dnia 7 czerwca 2001 r. (Dz.U. Nr 72, poz. 747).

2. Taryfa wymaga ogłoszenia w miejscowej prasie, co najmniej na 7 dni przed jej wejściem w życie.

3. Taryfa obowiązuje przez 12 miesięcy.

4. Zmiana taryfy nie wymaga zmiany umowy o dostarczenie wody i odprowadzenie ścieków.

§31. 1. Okres obrachunkowy ustala się jako jeden miesiąc.

2. Odbiorca zobowiązany jest do terminowego regulowania należności za dostawę wody i odbieranie ścieków.

§32. 1. Uprawnieni przedstawiciele Przedsiębiorstwa mają prawo wstępu na teren nieruchomości lub do pomieszczeń każdego, kto korzysta z jego usług lub posiada jego urządzenie w celu przeprowadzenia kontroli urządzenia pomiarowego, wodomierza głównego lub innych wodomierzy, dokonania odczytu ich wskazań, dokonania badań i pomiarów, przeprowadzenie przeglądu i napraw, demontażu urządzeń posiadanych przez Przedsiębiorstwo a także sprawdzenia ilości i jakości ścieków wprowadzanych do sieci.

2. Przedsiębiorstwo wyda swoim przedstawicielom stałe pisemne upoważnienie, które z kartą identyfikacyjną nadają uprawnienia do wykonywania czynności określone w ust. 1.

§33. 1. Przedsiębiorstwo obciąża gminę na podstawie cen i stawek opłat ustalonych w taryfie za:

- wodę zużyłą do zasilania publicznych fontann i na cele przeciwpożarowe,
- wodę zużyłą do zraszania publicznych ulic i publicznych terenów zielonych,
- gotowość techniczną sieci wodociągowej do celów przeciwpożarowych.

ROZDZIAŁ VI

Prawa i obowiązki przedsiębiorstwa

§34. Przedsiębiorstwo zobowiązane jest do udzielania Odbiorcom informacji dotyczących występujących zakłóceń ilościowych i jakościowych zaopatrzenia w wodę i odprowadzenia ścieków oraz awarii urządzeń wodociągowych i kanalizacyjnych w sposób zwyczajowo przyjęty.

§35. Przedsiębiorstwo nie ponosi odpowiedzialności odškodowawczej za przerwy w dostawie wody i odbiorze ścieków spowodowane:

- brakiem wody w ujęciu,
- niezawinionym zanieczyszczeniem wody na ujęciu w sposób niebezpieczny dla zdrowia,
- potrzebą zwiększania dopływu wody do hydrantów przeciwpożarowych, awarią sieci lub koniecznością przeprowadzenia niezbędnych napraw urządzeń zaopatrzenia w wodę i kanalizację,
- uszkodzeniem instalacji u odbiorcy grożącej niebezpieczeństwem, przerwami w zasilaniu energetycznym urządzeń wodociągowych i kanalizacyjnych.

§36. 1. Przedsiębiorstwo ma prawo wejścia w teren posesji w celu usunięcia awarii, dokonania przebudów lub kontroli, zgodnie z §32 regulaminu, bez odszkodowania, przywracając teren do stanu pierwotnego.

2. W sytuacji, gdy przywrócenie stanu pierwotnego nie jest możliwe, właścicielowi posesji przysługuje odszkodowanie.

§37. 1. Przedsiębiorstwo ma możliwość rozwiązania umowy, o której mowa w §14 w przypadku określonych przepisami kodeksu cywilnego oraz zaprzestania świadczenia usług (może odciąć dostawę wody lub zamknąć przyłączy kanalizacyjne) jeżeli:

- a) Przyłączy wodociągowe lub przyłączy kanalizacyjne wykonano niezgodnie z przepisami prawa.
- b) Odbiorca usług nie uiścił opłat za pełne dwa okresy obrachunkowe następujące po dniu otrzymania upomnienia w sprawie uregulowania zaległej opłaty.
- c) Jakość wprowadzonych ścieków nie spełnia wymogów określonych przepisach prawa lub stwierdzono celowe uszkodzenie albo pominięcie urządzenia pomiarowego.
- d) Został stwierdzony nielegalny pobór wody lub nielegalne odprowadzenie ścieków, to jest bez zawarcia umowy, jak również przy celowo uszkodzonych albo pominiętych wodomierzach lub urządzeniach pomiarowych.

2. Rozwiązanie lub wygaśnięcie umowy skutkuje zastosowaniem przez Przedsiębiorstwo środków technicznych uniemożliwiających dalsze korzystanie z usług.

§38. Przedsiębiorstwo zobowiązane jest do zawiadamiania Odbiorców o planowanych zmianach warunkach technicznych zaopatrzenia w wodę i odprowadzania ścieków z wyprzedzeniem umożliwiającym dostosowanie instalacji do nowych warunków, nie krótszym niż 12 miesięcy.

§39. 1. W razie przerwy w dostawie wody przekraczającej 12 godzin. Przedsiębiorstwo zapewnia zastępczy punkt poboru wody i informuje Odbiorców o jego lokalizacji.

2. O planowanych przerwach lub ograniczeniach w dostawie wody oraz przewidywanym obniżeniu jego jakości Przedsiębiorstwo informuje Odbiorców w sposób zwyczajowo przyjęty, co najmniej na dwa dni przed ich wystąpieniem.

ROZDZIAŁ VII

Prawa i obowiązki odbiorcy

§40. 1. Odbiorca usług zapewnia niezawodne działanie urządzeń pomiarowych oraz odpowiednie zabezpieczenie wodomierzy i urządzeń pomiarowych przed uszkodzeniami mechanicznymi, skutkami niskich temperatur, przed dostępem do nich osób nieuprawnionych, a także za prawidłowe utrzymanie studzienki lub pomieszczenia, w którym są one zamontowane.

2. Odbiorca ponosi odpowiedzialność za szkody wynikłe z nie wywiązania się z obowiązków określonych w ust. 1.

3. Odbiorca usługi powiadamia Przedsiębiorstwo o wszelkich stwierdzonych uszkodzeniach wodomierza głównego lub urządzenia pomiarowego, w tym o zerwaniu plomb.

4. Odbiorca ma prawo domagać się od Przedsiębiorstwa, w uzasadnionych przypadkach, przeprowadzenia kontroli prawidłowości wskazań wodomierza. Sposób reklamacji określa umowa. W przypadku potwierdzenia prawidłowości działań wodomierza przez Urząd Miar i Wąg koszty przeprowadzenia postępowania reklamacyjnego ponosi Odbiorca usługi.

5. Odbiorca usługi zawiadamia Przedsiębiorstwo o wszelkich zamierzonych zmianach technicznych w instalacji wewnętrznej, które mogą mieć wpływ na działanie sieci.

6. Odbiorca usług zobowiązany jest do natychmiastowego powiadamiania Przedsiębiorstwa o zrzutach awaryjnych lub zmianie jakości ścieków odbiegających od warunków umownych.

7. Odbiorca usług powinien racjonalnie gospodarować wodą i używać ją zgodnie z przeznaczeniem.

§41. Odbiorcy usług zobowiązani są do korzystania z zaopatrzenia w wodę i odprowadzania ścieków w sposób zgodny z przepisami ustawy i nie powodujący pogorszenia jakości usług świadczonych przez Przedsiębiorstwo oraz nie utrudniający działalności Przedsiębiorstwa, a w szczególności do:

- a) użytkowania instalacji wodociągowej w sposób eliminujący możliwość wystąpienia skażenia chemicznego lub bakteriologicznego wody w sieci wodociągowej na skutek cofnięcia się wody z instalacji wodociągowej, powrotu ciepłej wody lub wody z instalacji centralnego ogrzewania,
- b) użytkowania instalacji kanalizacyjnej w sposób nie powodujący zakłóceń funkcjonowania sieci kanalizacyjnej i oczyszczalni ścieków,
- c) informowania Przedsiębiorstwa o własnych ujęciach wody,
- d) wykorzystywania wody z sieci wodociągowej oraz korzystania z przyłącza kanalizacyjnego wyłącznie w celach określonych w warunkach przyłączenia do sieci.

§42. 1. Odbiorca ma prawo do należytego poziomu obsługi.

2. Przedsiębiorstwo na wniosek Odbiorcy udziela informacji dotyczących realizacji usług oraz informacji o obowiązujących taryfach.

3. Odbiorca ma prawo zgłaszania reklamacji dotyczących ilości i jakości świadczonych usług oraz wysokości opłat za usługi.

4. Wszelkie uwagi i informacje dotyczące jakości ciśnienia wody oraz awarii sieci i urządzeń wodociągowo - kanalizacyjnych Odbiorcy usług mogą zgłaszać całodobowo telefonicznie pod nr 384 25 25 (pogotowie wod - kań).

ROZDZIAŁ VIII

Postanowienia końcowe

***§43.** W stosunku do Odbiorcy naruszającego przepisy ustawy zastosowane będą kary wynikające z ustawy z dnia 7 czerwca 2001 roku o zbiorowym zaopatrzeniu w wodę i zbiorowym odprowadzeniu ścieków (Dz.U. Nr 72, poz. 747 z 2001), to jest:

1. Jeżeli Odbiorca bez uprzedniego zawarcia umowy, o której mowa w §14, pobiera wodę z urządzeń wodociągowych, podlega karze grzywny do 5 000,00 zł.
2. Jeżeli Odbiorca zrywa lub uszkadza plomby umieszczone na urządzeniach pomiarowych lub zaworze odcinającym, podlega karze grzywny do 5 000,00 zł.
3. Jeżeli Odbiorca nie dopuszcza przedstawiciela Przedsiębiorstwa do wykonania czynności określonych w umowie i w §32 regulaminu, podlega karze grzywny do 5 000,00 zł.
4. Jeżeli Odbiorca odprowadza ścieki bez uprzedniego zawarcia umowy do urządzeń kanalizacyjnych, podlega karze ograniczenia wolności albo grzywny do 10 000,00 zł.
5. Obok orzeczenia kary organ orzekający może nałożyć obowiązek zapłaty nawiazki na rzecz Przedsiębiorstwa, w wysokości 1 000,00 zł za każdy miesiąc, w którym nastąpiło bezumowne pobieranie wody z urządzeń wodociągowych lub wprowadzanie ścieków do urządzeń kanalizacyjnych Przedsiębiorstwa.
6. Orzekanie w sprawach o czyn, o którym mowa w ust. 1-3, następuje na podstawie przepisów Kodeksu postępowania w sprawach o wykroczenia.

***§44.** Za naruszenie art. 24 ust. 1 lub art. 24 ust. 4 ustawy zarząd gminy może wprowadzić kary dla przedsiębiorstwa jak i również dla kierownika przedsiębiorstwa zgodnie z art. 29 ustawy.

§45. W sprawach nie objętych niniejszym Regulaminem stosowane są przepisy prawa, a w szczególności ustawa z dnia 7 czerwca 2001 r. o zbiorowym zaopatrzeniu w wodę i zbiorowym odprowadzeniu ścieków (Dz.U. Nr 17, poz. 747), wraz z przepisami wykonawczymi wydanymi na podstawie ustawy.

§46. Przy zawieraniu umowy na dostawę wody i odbiór ścieków Przedsiębiorstwo zobowiązane jest do bezpłatnego dostarczania Odbiorcy niniejszego Regulaminu.

§47. Regulamin niniejszy został zatwierdzony uchwałą Rady Miejskiej w Wolsztynie Nr II/21/2002 z dnia 5 grudnia 2002 r. i obowiązuje po 14 dniach od dnia jej ogłoszenia w Dzienniku Urzędowym Województwa Wielkopolskiego.

Przewodniczący Rady
(-) *Wojciech Kazubski*

* Rozstrzygnięcie nadzorcze Wojewody Wielkopolskiego Nr PN-II-9011/19/2003 z dnia 9 stycznia 2003 r. orzekające nieważność Uchwały Nr II/21/2002 Rady Miejskiej w Wolsztynie z dnia 5 grudnia 2002 r. w sprawie "Regulaminu zaopatrzenia w wodę i odprowadzenia ścieków na terenie miasta i gminy Wolsztyn" w części dotyczącej §43 i §44 Rozdziału VII Regulaminu zaopatrzenia w wodę i odprowadzenia ścieków – ze względu na istotne naruszenie prawa.

22

UCHWAŁA Nr II/10/02 RADY POWIATU OBORNICKIEGO

z dnia 9 grudnia 2002 r.

w sprawie: zmiany uchwały Nr XXXIII/168/01 Rady Powiatu Obornickiego z dnia 29.06.2001 w sprawie Statutu Powiatu Obornickiego

Na podstawie art. 12 pkt 1 ustawy z dnia 5 czerwca 1998 r. o samorządzie powiatowym (tekst jednolity Dz.U. Nr 142 poz. 1592 z 2001 r. z późniejszymi zmianami) Rada Powiatu uchwała co następuje:

§1. W Rozdziale III zatytułowanym „Władze Powiatu”:

- 1 §39 ust. 1 otrzymuje brzmienie (-) Do kontrolowania działalności zarządu oraz powiatowych jednostek organizacyjnych Rada powołuje ze swego grona trzy osobową Komisję Rewizyjną,
- 2 §54 ust. 2 otrzymuje brzmienie: „Klub może utworzyć co najmniej czterech radnych”.
- 3 §56 otrzymuje brzmienie:
 1. Mandatu radnego powiatu nie można łączyć z mandatem posła lub senatora, wykonywaniem funkcji wojewody lub wicewojewody a także członkostwem w organie innej jednostki samorządu terytorialnego.

2. Radny nie może pełnić funkcji kierownika powiatowej jednostki organizacyjnej oraz jego zastępcy.

4. W §64 wyrazy „samorządu gminy lub województwa” zastępuje się wyrazami „innej jednostki samorządu terytorialnego”.

§2. Wykonanie uchwały powierza się Zarządowi Powiatu Obornickiego,

§3. Uchwała podlega ogłoszeniu w Dziennikiem Urzędowym Województwa Wielkopolskiego.

§4. Uchwała wchodzi w życie po upływie 14 dni od dnia jej ogłoszenia.

Przewodniczący Rady
(-) *mgr Andrzej Okpisz*

23

Uchwała Nr II/7/2002 Rady Powiatu Kolskiego

z dnia 10 grudnia 2002 r.

w sprawie zmiany Statutu Powiatu Kolskiego

Na podstawie art. 12 pkt 1 w związku z art. 40 ust. 1 ustawy z dnia 5 czerwca 1998 r. o samorządzie powiatowym (Dz.U. z 2001 r. Nr 142, poz. 1592 z późniejszymi zmianami) uchwała się co następuje:

§1. W Statucie Powiatu Kolskiego stanowiącym załącznik do uchwały Nr VI/18/99 Rady Powiatu Kolskiego z dnia 9 marca 1999 r. w sprawie uchwalenia Statutu Powiatu Kolskiego (Dz.Urz. Województwa Wielkopolskiego Nr 16, poz. 271, zmiany w Dz.Urz. Województwa Wielkopolskiego z 2001 r. Nr 142, poz. 2151, z 2002 r. Nr 25, poz. 812) wprowadza się następujące zmiany:

1) w §8 ust. 4 otrzymuje brzmienie:

„4. W skład rady powiatu wchodzi 21 radnych”.

2) w §44 ust. 2 otrzymuje brzmienie:

„2. Stałymi komisjami rady powiatu są:

- 1) Komisja Rewizyjna,
- 2) Komisja Budżetu i Finansów,
- 3) Komisja Gospodarcza,

- 4) Komisja Prawa i Porządku Publicznego,
- 5) Komisja Spraw Społecznych,
- 6) Komisja Ochrony Środowiska, Rolnictwa i Leśnictwa.”

3) w §50 ust. 2 otrzymuje brzmienie:

„2. Klub może tworzyć co najmniej 4 radnych”.

4) w §59 ust. 3 otrzymuje brzmienie:

„3. Protokoły zarządu podpisują wszyscy członkowie zarządu. Uchwały zarządu podpisuje starosta.”

5) w §62 ust. 2 otrzymuje brzmienie:

„2. Sprawozdanie roczne starosta składa pisemnie na 7 dni przed planowaną sesją.”

§2. Wykonywanie uchwały powierza się Zarządowi Powiatu.

§3. Uchwała wchodzi w życie po upływie 14 dni od dnia jej ogłoszenia w Dzienniku Urzędowym Województwa Wielkopolskiego.

Przewodniczący Rady
(-) Marek Tomicki

24

UCHWAŁA Nr II/10/2002 RADY POWIATU KOLSKIEGO

z dnia 10 grudnia 2002 r.

w sprawie: ustalania godzin pracy i dyżurów nocnych dla aptek ogólnodostępnych z terenu powiatu kolskiego na rok 2003

Na podstawie art. 12 pkt 11 ustawy z dnia 5 czerwca 1998 r. o samorządzie powiatowym (Dz.U. z 2001 r. Nr 142, poz. 1392 ze zm.) oraz art. 42 ust. 2 ustawy z dnia 10 października 1991 r. o środkach farmaceutycznych, materiałach medycznych, aptekach, hurtowniach i nadzorze farmaceutycznym (Dz.U. Nr 105, poz. 452 z późn. zm.) Rada Powiatu uchwała, co następuje:

§1. Po zasięgnięciu opinii Prezydium Wielkopolskiej Okręgowej Rady Aptekarskiej ustala się czas pracy i dyżury nocne

dla aptek ogólnodostępnych z terenu powiatu kolskiego jak w załącznikach nr 1, 2, 3.

§2. Wykonanie uchwały powierza się Zarządowi Powiatu Kolskiego.

§3. Uchwała wchodzi w życie po upływie 14-tu dni od dnia ogłoszenia w Wojewódzkim Dzienniku Urzędowym.

Przewodniczący Rady
(-) Marek Tomicki

Załącznik Nr 1
do Uchwały Nr II/10/2002
Rady Powiatu Kolskiego
z dnia 10 grudnia 2002 r.

DYŻURY NOCNE DLA APTEK NA ROK 2003 MIASTO KOŁO

DATA	NAZWA APTEKI	ADRES	TELEFON
06.01-12.01	Pod Zegarem	Ul. Zegarowa 4	272-79-07
13.01-19.01	Melisa	Ul. Niezłomnych	272-57-73
20.01-26.01	Panaceum	Ul. Sienkiewicza 29	272-03-44
27.01-02.02	Marta	Ul. 3 maja 38	272-15-61
03.02-09.02	Arnica	Ul. Kolejowa 58	272-53-30
10.02-16.02	Eskulap	Ul. PCK 6	272-22-74
17.02-23.02	Centrum	Ul. Sienkiewicza 16	272-05-71
24.02-02.03	Aspirynka	Ul. Broniewskiego	272-12-81
03.03-09.03	Pod Zegarem	Ul. Zegarowa 4	272-79-07
10.03-16.03	Melisa	Ul. Niezłomnych	272-57-73
17.03-23.03	Panaceum	Ul. Sienkiewicza 29	272-03-44
24.03-30.03	Marta	Ul. 3 maja 38	272-15-61
31.03-06.04	Arnica	Ul. Kolejowa 58	272-53-30
07.04-13.04	Eskulap	Ul. PCK 6	272-22-74
14.04-20.04	Centrum	Ul. Sienkiewicza 16	272-05-71
21.04-27.04	Aspirynka	Ul. Broniewskiego	272-12-81
28.04-04.05	Pod Zegarem	Ul. Zegarowa 4	272-79-07
19.04	Bios	Ul. PCK 8	272-54-97
20.04	Aspirynka	Ul. Broniewskiego	272-12-81
21.04	Pod Zegarem	Ul. Zegarowa 4	272-79-07
05.05-11.05	Melisa	Ul. Niezłomnych	272-57-73
12.05-18.05	Panaceum	Ul. Sienkiewicza 29	272-03-44
19.05-25.05	Marta	Ul. 3 maja 38	272-15-61
26.05-01.06	Arnica	Ul. Kolejowa 58	272-53-30
02.06-08.06	Eskulap	Ul. PCK 6	272-22-74
09.06-15.06	Centrum	Ul. Sienkiewicza 16	272-05-71
16.06-22.06	Aspirynka	Ul. Broniewskiego	272-12-81
23.06-29.06	Pod Zegarem	Ul. Zegarowa 4	272-79-07
30.06-06.07	Melisa	Ul. Niezłomnych	272-57-73
07.07-13.07	Panaceum	Ul. Sienkiewicza 29	272-03-44
14.07-20.07	Marta	Ul. 3 maja 38	272-15-61
21.07-27.07	Arnica	Ul. Kolejowa 58	272-53-30
28.07-03.08	Eskulap	Ul. PCK 6	272-22-74
04.08-10.08	Centrum	Ul. Sienkiewicza 16	272-05-71
11.08-17.08	Aspirynka	Ul. Broniewskiego	272-12-81
18.08-24.08	Pod Zegarem	Ul. Zegarowa 4	272-79-07
25.08-31.08	Melisa	Ul. Niezłomnych	272-57-73
01.09-07.09	Panaceum	Ul. Sienkiewicza 29	272-03-44
08.09-14.09	Marta	Ul. 3 maja 38	272-15-61
15.09-21.09	Arnica	Ul. Kolejowa 58	272-53-30
22.09-28.09	Eskulap	Ul. PCK 6	272-22-74
29.09-05.10	Centrum	Ul. Sienkiewicza 16	272-05-71
06.10-12.10	Aspirynka	Ul. Broniewskiego	272-12-81
13.10-19.10	Pod Zegarem	Ul. Zegarowa 4	272-79-07
20.10-26.10	Melisa	Ul. Niezłomnych	272-57-73
27.10-02.11	Panaceum	Ul. Sienkiewicza 29	272-03-44
03.11-09.11	Marta	Ul. 3 maja 38	272-15-61
10.11-16.11	Arnica	Ul. Kolejowa 58	272-53-30
17.11-23.11	Eskulap	Ul. PCK 6	272-22-74
24.11-30.11	Centrum	Ul. Sienkiewicza 16	272-05-71
01.12-07.12	Aspirynka	Ul. Broniewskiego	272-12-81
08.12-14.12	Pod Zegarem	Ul. Zegarowa 4	272-79-07
15.12-21.12	Melisa	Ul. Niezłomnych	272-57-73
22.12-28.12	Panaceum	Ul. Sienkiewicza 29	272-03-44
29.12-04.01	Marta	Ul. 3 maja 38	272-15-61
24.12	Melisa	Ul. Niezłomnych	272-57-73
25.12	Panaceum	Ul. Sienkiewicza 29	272-03-44
26.12	Marta	Ul. 3 maja 38	272-15-61
31.12	Arnica	Ul. Kolejowa 58	272-53-30
01.01.2004	Eskulap	Ul. PCK 6	272-22-74

Załącznik nr 2
do Uchwały Nr II/10/2002
Rady Powiatu Kolskiego
z dnia 10 grudnia 2002 r.DYŻURY NOCNE DLA APTEK NA ROK 2003
MIASTO KŁODAWADyżury nocne na telefoniczne wezwanie lekarza od godz. 20⁰⁰ do godz. 8⁰⁰

DATA	NAZWA APTEKI	ADRES	TELEFON
06.01-12.01	Millenium	Ul. Kapicy 2	273-50-28
13.01-19.01	Eskulap	Ul. Wyszyńskiego 10	273-04-45
20.01-26.01	Witaminka	Ul. Armii Krajowej 2a	273-03-06
27.01-02.02	Millenium	Ul. Kapicy 2	273-50-28
03.02-09.02	Eskulap	Ul. Wyszyńskiego 10	273-04-45
10.02-16.02	Witaminka	Ul. Armii Krajowej 2a	273-03-06
17.02-23.02	Millenium	Ul. Kapicy 2	273-50-28
24.02-02.03	Eskulap	Ul. Wyszyńskiego 10	273-04-45
03.03-09.03	Witaminka	Ul. Armii Krajowej 2a	273-03-06
10.03-16.03	Millenium	Ul. Kapicy 2	273-50-28
17.03-23.03	Eskulap	Ul. Wyszyńskiego 10	273-04-45
24.03-30.03	Witaminka	Ul. Armii Krajowej 2a	273-03-06
31.03-06.04	Millenium	Ul. Kapicy 2	273-50-28
07.04-13.04	Eskulap	Ul. Wyszyńskiego 10	273-04-45
14.04-20.04	Witaminka	Ul. Armii Krajowej 2a	273-03-06
21.04-27.04	Millenium	Ul. Kapicy 2	273-50-28
28.04-04.05	Eskulap	Ul. Wyszyńskiego 10	273-04-45
05.05-11.05	Witaminka	Ul. Armii Krajowej 2a	273-03-06
12.05-18.05	Millenium	Ul. Kapicy 2	273-50-28
19.05-25.05	Eskulap	Ul. Wyszyńskiego 10	273-04-45
26.05-01.06	Witaminka	Ul. Armii Krajowej 2a	273-03-06
02.06-08.06	Millenium	Ul. Kapicy 2	273-50-28
09.06-15.06	Eskulap	Ul. Wyszyńskiego 10	273-04-45
16.06-22.06	Witaminka	Ul. Armii Krajowej 2a	273-03-06
23.06-29.06	Millenium	Ul. Kapicy 2	273-50-28
30.06-06.07	Eskulap	Ul. Wyszyńskiego 10	273-04-45
07.07-13.07	Witaminka	Ul. Armii Krajowej 2a	273-03-06
14.07-20.07	Millenium	Ul. Kapicy 2	273-50-28
21.07-27.07	Eskulap	Ul. Wyszyńskiego 10	273-04-45
28.07-03.08	Witaminka	Ul. Armii Krajowej 2a	273-03-06
04.08-10.08	Millenium	Ul. Kapicy 2	273-50-28
11.08-17.08	Eskulap	Ul. Wyszyńskiego 10	273-04-45
18.08-24.08	Witaminka	Ul. Armii Krajowej 2a	273-03-06
25.08-31.08	Millenium	Ul. Kapicy 2	273-50-28
01.09-07.09	Eskulap	Ul. Wyszyńskiego 10	273-04-45
08.09-14.09	Witaminka	Ul. Armii Krajowej 2a	273-03-06
15.09-21.09	Millenium	Ul. Kapicy 2	273-50-28
22.09-28.09	Eskulap	Ul. Wyszyńskiego 10	273-04-45
29.09-05.10	Witaminka	Ul. Armii Krajowej 2a	273-03-06
06.10-12.10	Millenium	Ul. Kapicy 2	273-50-28
13.10-19.10	Eskulap	Ul. Wyszyńskiego 10	273-04-45
20.10-26.10	Witaminka	Ul. Armii Krajowej 2a	273-03-06
27.10-02.11	Millenium	Ul. Kapicy 2	273-50-28
03.11-09.11	Eskulap	Ul. Wyszyńskiego 10	273-04-45
10.11-16.11	Witaminka	Ul. Armii Krajowej 2a	273-03-06
17.11-23.11	Millenium	Ul. Kapicy 2	273-50-28
24.11-30.11	Eskulap	Ul. Wyszyńskiego 10	273-04-45

01.12-07.12	Witaminka	Ul. Armii Krajowej 2a	273-03-06
08.12-14.12	Millenium	Ul. Kapicy 2	273-50-28
15.12-21.12	Eskulap	Ul. Wyszyńskiego 10	273-04-45
22.12-28.12	Witaminka	Ul. Armii Krajowej 2a	273-03-06
29.12-04.01	Millenium	Ul. Kapicy 2	273-50-28

Załącznik nr 3
do Uchwały Nr II/10/2002
Rady Powiatu Kolskiego
z dnia 10 grudnia 2002 r.

GODZINY OTWARCIA APTEK

Lp.	NAZWA APTEKI	ADRES I TELEFON	CZAS PRACY
1.	Aspirynka	Ul. Broniewskiego 62-600 Koło tel. 272-12-81	Pon. – pt. 8 ⁰⁰ - 19 ⁰⁰ Sob. 8 ⁰⁰ - 16 ⁰⁰
2.	Centrum	Ul. Sienkiewicza 16 62-600 Koło tel. 272-05-71	Pon. – pt. 8 ⁰⁰ - 20 ⁰⁰ Sob. 8 ⁰⁰ - 14 ⁰⁰
3.	Eskulap	Ul. PCK 6 62-600 Koło tel. 272-22-74	Pon. – pt. 8 ⁰⁰ - 19 ⁰⁰ Sob. 8 ⁰⁰ - 13 ⁰⁰
4.	Bios	Ul. PCK 8 62-600 Koło tel. 272-54-97	Pon. – pt. 8 ⁰⁰ - 18 ⁰⁰ Sob. 8 ⁰⁰ - 12 ⁰⁰
5.	Arnica	Ul. Kolejowa 58 62-600 Koło tel. 272-53-30	Pon. – sob. 8 ⁰⁰ - 21 ⁰⁰
6.	Melisa	Ul. Niezłomnych 62-600 Koło tel. 272-57-73	Pon – pt. 9 ⁰⁰ - 19 ⁰⁰ Sob. 9 ⁰⁰ - 14 ⁰⁰
7.	Marta	Ul. 3 Maja 38 62-600 Koło tel. 272-15-61	Pon. – sob. 8 ⁰⁰ - 20 ⁰⁰ Nd. 8 ³⁰ - 20 ⁰⁰
8.	Pod Zegarem	Ul. Zegarowa 4 62-600 Koło tel. 272-79-07	Pon. – pt. 8 ⁰⁰ - 19 ⁰⁰ Sob. 9 ⁰⁰ - 14 ⁰⁰
9.	Panaceum	Ul. Sienkiewicza 29 62-600 Koło tel. 272-03-44	Pon. – pt. 8 ³⁰ - 18 ⁰⁰ Sob. 8 ³⁰ - 14 ⁰⁰
10.	Millenium	Ul. Kapicy 2 62-650 Kłodawa tel. 273-50-28	Pon. – pt. 8 ⁰⁰ - 20 ⁰⁰ Sob. 8 ⁰⁰ - 13 ⁰⁰
11.	Eskulap	Ul. Wyszyńskiego 10 62-650 Kłodawa tel. 273-04-45	Pon. – pt. 8 ⁰⁰ - 19 ⁰⁰ Sob. 8 ⁰⁰ - 15 ⁰⁰
12.	Witaminka	Ul. Armii Krajowej 2a 62-650 Kłodawa tel. 273-03-06	Pon. pt. 8 ⁰⁰ - 22 ⁰⁰ Sob. 8 ⁰⁰ - 15 ⁰⁰ Nd. i święta 9 ⁰⁰ - 13 ⁰⁰ Każda sob. nd. i święta dyżur od 20 ⁰⁰ do 22 ⁰⁰
13.	Vademecum	62-604 Kościelec tel. 271-63-81	Pon.–pt. 8 ³⁰ - 15 ³⁰ Sob. 8 ³⁰ - 12 ⁰⁰
14.		62-613 Dęby Szlacheckie tel. 262-24-65	Pon.– pt. 8 ⁰⁰ - 18 ⁰⁰
15.	Pod Łabędziem	Plac Wolności 4 62-635 Przedecz tel. 273-17-04	Pon.- pt. 9 ⁰⁰ - 18 ⁰⁰ Sob. 9 ⁰⁰ - 13 ⁰⁰ Poza godzinami otwarcia pełniony jest dyżur tzw. „pogotowie pracy”.
16.	Adamin	62-661 Umień tel. 273-95-33	Pon.– pt. 8 ³⁰ - 15 ⁰⁰ Sob. 8 ⁰⁰ - 13 ⁰⁰
17.		62-633 Wrząca Wielka tel. 261-57-12	Pon.– pt. 9 ⁰⁰ - 12 ³⁰ 14 ³⁰ -18 ⁰⁰ sob. 9 ⁰⁰ -12 ⁰⁰

18.	Pod Złotym Tygielkiem	Ul. Kolska 6 62-640 Grzegorzew tel. 271-81-49	Pon.– pt. 8 ⁰⁰ - 20 ⁰⁰ Sob. 8 ⁰⁰ - 20 ⁰⁰
19.	Pod Jemiołą	Plac Wolności 13 62-620 Babiak tel. 271-10-12	Pon.– pt. 8 ⁰⁰ - 19 ⁰⁰ sob. 9 ⁰⁰ - 13 ⁰⁰
20.		Ul. 3-go Maja 1 62-660 Dąbie tel. 271-00-80	Pon. – pt. 9 ⁰⁰ - 18 ⁰⁰ Sob. 9 ⁰⁰ - 13 ⁰⁰

1.	Punkt apteczny*	62-652 Chodów tel. 261-61-56	Pon. – pt. 8 ³⁰ -17 ⁰⁰ Sob. 9 ⁰⁰ - 11 ⁰⁰
2.	Punkt apteczny	62-621 Brdów	Pon. – pt. 8 ³⁰ - 16 ³⁰
3.	Punkt apteczny*	Luboniek	pon. wt. czw. pt. 8 ³⁰ -16 ⁰⁰ śr. sob. 8 ³⁰ - 12 ⁰⁰

* znajdujący się punkt nie jest ujęty w wykazie aptek, jest ograniczony w sprzedaży niektórych specyfików

25

UCHWAŁA Nr SO-9/27-D/Ka/02

z dnia 21 grudnia 2002 r.

Składu Orzekającego Regionalnej Izby Obrachunkowej w Poznaniu

w sprawie wyrażenia opinii o możliwości sfinansowania deficytu budżetowego na rok 2002 Gminy Brzeziny

Skład Orzekający Regionalnej Izby Obrachunkowej w Poznaniu wyznaczony zarządzeniem nr 10/2000 z dnia 8 listopada 2000 r. zmienionym zarządzeniem nr 5/01 z dnia 14 lutego 2001 r. oraz nr 14/2001 z dnia 12 grudnia 2001 r. w osobach:

Przewodniczący Teresa Marczak,
Członkowie: Zofia Kowalska,
 Zofia Freitag,

działając na podstawie art. 13 pkt 2 ustawy z dnia 7 października 1992 r. o regionalnych izbach obrachunkowych (tekst jednolity z 2001 roku, Dz.U. nr 55, poz. 577) oraz art. 115 ust. 1 pkt 1 ustawy z dnia 26 listopada 1998 r. o finansach publicznych (Dz.U. nr 155, poz. 1014 ze zm.), wyraża opinię pozytywną o możliwości sfinansowania deficytu budżetowego na rok 2002 Gminy Brzeziny.

Uzasadnienie

Oceny możliwości sfinansowania deficytu budżetu na 2002 r. przez Gminę Brzeziny dokonano w oparciu o następujące materiały:

- uchwałę nr 199/XXX/01 Rady Gminy Brzeziny z dnia 27 grudnia 2001 r. w sprawie uchwalenia budżetu gminy na rok 2002 po zmianach wg stanu na dzień 3 grudnia 2002 r.
- bilans z wykonania budżetu gminy sporządzony na dzień 31 grudnia 2001 r.

Analizując możliwość sfinansowania deficytu budżetowego na 2002 r. Skład Orzekający ustalił co następuje:

Uchwalony budżet na 2002 r. po zmianach obejmuje dochody budżetowe w wysokości 8.011.811 zł, wydatki budżetowe w kwocie 9.260.943 zł. Deficyt budżetowy na 2002 r. zwiększony został o kwotę 77.482 zł do kwoty 1.249.132 zł. Źródłem pokrycia zwiększonego deficytu budżetowego będą przychody z wolnych środków jako nadwyżki środków pieniężnych na rachunku bieżącym budżetu, wynikającej z rozliczeń kredytów i pożyczek z lat ubiegłych w wysokości 463.682 zł. W budżecie gminy po zmianach uchwalone przychody wynoszą 1.863.682 zł, w tym z zaciągniętych pożyczek i kredytów w kwocie 1.400.000 zł i z wolnych środków z lat ubiegłych w kwocie 463.682 zł, natomiast rozchody przeznaczone na spłatę kredytów wynoszą 614.550 zł. Rozchody dokonywane będą z dochodów własnych.

Według bilansu z wykonania budżetu gminy sporządzonego na dzień 31 grudnia 2001 r. Gmina Brzeziny posiadała na koniec roku 2001 wolne środki w kwocie 463.682 zł. Wskazując na spełnienie wymogów ustawy o finansach publicznych (Dz.U. nr 155, poz. 1014 ze zm.) Skład Orzekający postanowił jak w uchwale.

Przewodnicząca
Składu Orzekającego
(-) Teresa Marczak

Pouczenie: Od uchwały Składu Orzekającego służy odwołanie do Kolegium Regionalnej Izby Obrachunkowej w Poznaniu w terminie 14 dni od daty doręczenia uchwały.

26

POROZUMIENIE

zawarte w dniu 16 grudnia 2002 roku w Poznaniu

pomiędzy Wojewodą Wielkopolskim - Andrzejem Nowakowskim - zwanym w dalszej części porozumienia Powierzającym - reprezentowanym przez Andrzeja Janowskiego - Zastępcę Dyrektora Wydziału Spraw Obywatelskich i Migracji Wielkopolskiego Urzędu Wojewódzkiego w Poznaniu, a Zarządem Powiatu Ostrowskiego zwanym w dalszej części porozumienia Przejmującym, w imieniu którego działa:

1. Włodzimierz. Jędrzejak - Starosta Ostrowski
2. Leszek Michalak - Członek Zarządu

następującej treści:

Na podstawie art. 33 ust. 1 ustawy z dnia 5 czerwca 1998 r. o administracji rządowej w województwie (Dz.U. z 2001 r. Nr 80, poz. 872 i Nr 128, poz. 1407, z 2002 r. Nr 37, poz. 329, Nr 41, poz. 365, Nr 62, poz. 558 i Nr 89, poz. 804), art. 5 ust. 1 ustawy z dnia 5 czerwca 1998 r. o samorządzie powiatowym (Dz.U. z 2001 r. Nr 142, poz. 1592, z 2002 r. Nr 23, poz. 220, Nr 62, poz. 558 i Nr 113, poz. 984), w związku z art. 30 ust. 4 i 5 ustawy z dnia 21 listopada 1967 r. o powszechnym obowiązku obrony Rzeczypospolitej Polskiej (Dz.U. z 2002 r. Nr 21, poz. 205 z późn. zmianami).

§1. Powierzający powierza, a Przejmujący przyjmuje, na zasadach określonych w niniejszym porozumieniu, prowadzenie spraw określonych w art. 30 ust. 4 ustawy z dnia 21 listopada 1967 r. o powszechnym obowiązku obrony Rzeczypospolitej Polskiej (Dz.U. z 2002 r. Nr 21, poz. 205 z późn. zmianami) - tj. zawieranie i podpisywanie w imieniu Powierzającego umowy zlecenia z zakładem opieki zdrowotnej na przeprowadzenie badań specjalistycznych, w tym psychologicznych, oraz obserwacji szpitalnych dla potrzeb Powiatowej Komisji Lekarskiej.

§2. Przejmujący zobowiązuje się do zapewnienia bieżącej kontroli nad prawidłowym i terminowym wykonaniem przez zakład opieki zdrowotnej zleconych badań specjalistycznych.

§3. Powierzający zastrzega sobie w ramach nadzoru nad prawidłowym i terminowym wykonaniem zleconego zadania uzyskiwanie od Przejmującego bieżących i okresowych informacji o zawartych umowach zlecenia, a także prawo wglądu do dokumentacji związanej z realizacją powierzonych spraw.

§4. Przejmujący zobowiązuje się pokrywać wynagrodzenie zakładowi opieki zdrowotnej za wykonane badania specjalistyczne, z ogólnej kwoty 12.000 zł, środków przekazanych przez Powierzającego, przeznaczonych na ten cel.

§5. Umowa zlecenia na przeprowadzenie badań specjalistycznych nie podlega przepisom ustawy z dnia 10 czerwca 1994 r. o zamówieniach publicznych (Dz.U. z 2002 r. Nr 72, poz. 664 z późn. zmianami).

§6. Porozumienie zawarte zostaje na okres od 3 lutego do 25 kwietnia 2003 r.

§7. Porozumienie podlega ogłoszeniu w Dzienniku Urzędowym Województwa Wielkopolskiego.

§8. Porozumienie sporządzono w trzech jednobrzmiących egzemplarzach, po jednym dla Przejmującego i po dwa dla Powierzającego.

Powierzający

z up. Wojewody Wielkopolskiego
Z-ca Dyrektora Wydziału
(-) *Andrzej Janowski*

Przejmujący
Starosta

(-) *mgr inż. Włodzimierz Jędrzejak*

Członek Zarządu
Powiatu Ostrowskiego
(-) *mgr Leszek Michalak*

27

POROZUMIENIE

zawarte w dniu 31 grudnia 2002 roku w Poznaniu

pomiędzy Wojewodą Wielkopolskim - Andrzejem Nowakowskim - zwanym w dalszej części porozumienia Powierzającym - reprezentowanym przez Andrzeja Janowskiego - Z-cę Dyrektora Wydziału Spraw Obywatelskich i Migracji Wielkopolskiego Urzędu Wojewódzkiego w Poznaniu, a Zarządem Powiatu Kościańskiego zwanym w dalszej części porozumienia Przejmującym, w imieniu którego działa:

1. Andrzej Jęcz Starosta Powiatu
2. Michał Jurga Wicestarosta Powiatu

następującej treści:

Na podstawie art. 33 ust. 1 ustawy z dnia 5 czerwca 1998 r. o administracji rządowej w województwie (Dz.U. Z 2001 r. Nr 80, poz. 872 i Nr 128, poz. 1407, z 2002 r. Nr 37, poz. 329, Nr 41 poz. 365, Nr 62, poz. 558 i Nr 89, poz. 804), art. 5 ust. 1 ustawy z dnia 5 czerwca 1998 r. o samorządzie powiatowym (Dz.U. Z 2001 r. Nr 142, poz. 1592, z 2002 r. Nr 23, poz. 220, Nr 62, poz. 558 i Nr 113, poz. 984) w związku z art. 30 ust. 4 i 5 ustawy z dnia 21 listopada 1967 r. o powszechnym obowiązku obrony Rzeczypospolitej Polskiej (Dz.U. z 2002 r. Nr 21, poz. 205 z późn. zm.).

§1. Powierzający powierza, a Przejmujący przyjmuje, na zasadach określonych w niniejszym porozumieniu, prowadzenie spraw określonych w art. 30 ust. 4 ustawy z dnia 21 listopada 1967 r. o powszechnym obowiązku obrony Rzeczypospolitej Polskiej (Dz.U. z 2002 r. Nr 21, poz. 205 z późn. zm.) - tj. zawieranie i podpisywanie w imieniu Powierzającego umowy zlecenia z zakładem opieki zdrowotnej na przeprowadzenie badań specjalistycznych, w tym psychologicznych, oraz obserwacji szpitalnych dla potrzeb Powiatowej Komisji Lekarskiej.

§2. Przejmujący zobowiązuje się do zapewnienia bieżącej kontroli nad prawidłowym i terminowym wykonaniem przez zakład opieki zdrowotnej zleconych badań specjalistycznych.

§3. Powierzający zastrzega sobie w ramach nadzoru nad prawidłowym i terminowym wykonaniem zleconego zadania uzyskiwanie od Przyjmującego bieżących i okresowych infor-

macji o zawartych umowach zlecenia, a także prawo wglądu do dokumentacji związanej z realizacją powierzonych spraw.

§4. 1. Przejmujący zobowiązuje się pokrywać wynagrodzenie zakładowi opieki zdrowotnej za wykonane badania specjalistyczne z ogólnej kwoty środków przekazanych przez Powierzającego, na przeprowadzenie poboru.

2. W przypadku przekroczenia faktycznych wydatków kwoty przyznanej dotacji na pokrycie badań specjalistycznych, zobowiązania te zostaną pokryte z ogólnej kwoty dotacji przeznaczonej na przeprowadzenie poboru, przekazanej przez Powierzającego, po uprzednim wyrażeniu zgody w formie decyzji przez Wojewodę Wielkopolskiego na przesunięcie środków między paragrafami.

§5. Umowa zlecenia na przeprowadzenie badań specjalistycznych nie podlega przepisom ustawy z dnia 10 czerwca 1994 r. o zamówieniach publicznych (Dz.U. Nr 72 poz. 664 z, późn. zm.).

§6. Porozumienie zawarte zostaje na okres od 3 lutego do 25 kwietnia 2003 r.

§7. Porozumienie podlega ogłoszeniu w Dzienniku Urzędowym Województwa Wielkopolskiego.

§8. Porozumienie sporządzono w trzech jednobrzmiących egzemplarzach, po jednym dla Przejmującego i po dwa dla Powierzającego.

Powierzający

z up. Wojewody Wielkopolskiego
Z-ca Dyrektora Wydziału
(-) Andrzej Janowski

Przejmujący
Starosta
(-) Andrzej Jęcz

Wicestarosta
(-) Michał Jurga

28

Porozumienie

zawarte w dniu 2 stycznia 2003 roku w Poznaniu

pomiędzy Wojewodą Wielkopolskim - Andrzejem Nowakowskim - zwanym w dalszej części porozumienia Powierzającym - reprezentowanym przez Andrzeja Janowskiego - Zastępcę Dyrektora Wydziału Spraw Obywatelskich i Migracji Wielkopolskiego Urzędu Wojewódzkiego w Poznaniu, a Zarządem Powiatu Leszczyńskiego zwanym w dalszej części porozumienia Przejmującym, w imieniu którego działa:

1. Zbigniew Haupt Przewodniczący Zarządu
2. Zenobiusz Wyrodek Członek Zarządu

następującej treści:

Na podstawie art. 33 ust. 1 ustawy z dnia 5 czerwca 1998 r. o administracji rządowej w województwie (Dz.U. z 2001 r. Nr 80, poz. 872 i Nr 128, poz. 1407, z 2002 r. Nr 37, poz. 329, Nr 41, poz. 365, Nr 62, poz. 558 i Nr 89, poz. 804), art. 5 ust. 1 ustawy z dnia 5 czerwca 1998 r. o samorządzie powiatowym (Dz.U. z 2001 r. Nr 142, poz. 1592, z 2002 r. Nr 23, poz. 220, Nr 62, poz. 558 i Nr 113, poz. 984), w związku z art. 30 ust. 4 i 5 ustawy z dnia 21 listopada 1967 r. o powszechnym obowiązku obrony Rzeczypospolitej Polskiej (Dz.U. z 2002 r. Nr 21, poz. 205 z późn. zmianami)

§1. Powierzający powierza, a Przejmujący przyjmuje, na zasadach określonych w niniejszym porozumieniu, prowadzenie spraw określonych w art. 30 ust. 4 ustawy z dnia 21 listopada 1967 r. o powszechnym obowiązku obrony Rzeczypospolitej Polskiej (Dz.U. z 2002 r. Nr 21, poz. 205 z późn. zmianami) - tj. zawieranie i podpisywanie w imieniu Powierzającego umowy zlecenia z zakładem opieki zdrowotnej na przeprowadzenie badań specjalistycznych, w tym psychologicznych, oraz obserwacji szpitalnych dla potrzeb Powiatowej Komisji Lekarskiej.

§2. Przejmujący zobowiązuje się do zapewnienia bieżącej kontroli nad prawidłowym i terminowym wykonaniem przez zakład opieki zdrowotnej zleconych badań specjalistycznych.

§3. Powierzający zastrzega sobie w ramach nadzoru nad prawidłowym i terminowym wykonaniem zleconego zadania uzyskiwanie od Przejmującego bieżących i okresowych informacji o zawartych umowach zlecenia, a także prawo wglądu do dokumentacji związanej z realizacją powierzonych spraw.

§4. Przejmujący zobowiązuje się pokrywać wynagrodzenie zakładowi opieki zdrowotnej za wykonane badania specjalistyczne, z ogólnej kwoty 3.000 zł, środków przekazanych przez Powierzającego, przeznaczonych na ten cel.

§5. Umowa zlecenia na przeprowadzenie badań specjalistycznych nie podlega przepisom ustawy z dnia 10 czerwca 1994 r. o zamówieniach publicznych (Dz.U. z 2002 Nr 72 poz. 664 z późn. zmianami).

§6. Porozumienie zawarte zostaje na okres od 3 lutego do 25 kwietnia 2003 r.

§7. Porozumienie podlega ogłoszeniu w Dzienniku Urzędowym Województwa Wielkopolskiego.

§8. Porozumienie sporządzono w trzech jednobrzmiących egzemplarzach, po jednym dla Przejmującego i po dwa dla Powierzającego.

Powierzający

z up. Wojewody Wielkopolskiego
Z-ca Dyrektora Wydziału
(-) *Andrzej Janowski*

Przejmujący
Starosta

(-) *Zbigniew Haupt*

Wicestarosta

(-) *Zenobiusz Wyrodek*

29

Porozumienie

zawarte w dniu 2 stycznia 2003 roku w Poznaniu

pomiędzy Wojewodą Wielkopolskim - Andrzejem Nowakowskim - zwanym w dalszej części porozumienia Powierzającym - reprezentowanym przez Andrzeja Janowskiego - Zastępcę Dyrektora Wydziału Spraw Obywatelskich i Migracji Wielkopolskiego Urzędu Wojewódzkiego w Poznaniu, a Zarządem Powiatu Krotoszyńskiego zwanym w dalszej części porozumienia Przejmującym,

w imieniu którego działa:

1. Przewodniczący Zarządu Powiatu mgr Leszek Kulka
 2. Członek Zarządu Powiatu mgr inż. Krzysztof Kaczmarek
- następującej treści:

Na podstawie art. 33 ust. 1 ustawy z dnia 5 czerwca 1998 r. o administracji rządowej w województwie (Dz.U.

z 2001r. Nr 80, poz. 872 i Nr 128, poz. 1407, z 2002 r. Nr 37, poz. 329, Nr 41, poz. 365, Nr 62, poz. 558 i Nr 89, poz. 804), art. 5 ust. 1 ustawy z dnia 5 czerwca 1998 r. o samorządzie powiatowym (Dz.U. z 2001r. Nr 142, poz. 1592, z 2002 r. Nr 23, poz. 220, Nr 62, poz. 558 i Nr 113, poz. 984), w związku z art. 30 ust. 4 i 5 ustawy z dnia 21 listopada 1967 r. o powszechnym obowiązku obrony Rzeczypospolitej Polskiej (Dz.U. z 2002 r. Nr 21, poz. 205 z późn. zmianami)

§1. Powierzający powierza, a Przejmujący przyjmuje, na zasadach określonych w niniejszym porozumieniu, prowadzenie spraw określonych w art. 30 ust. 4 ustawy z dnia 21 listopada 1967 r. o powszechnym obowiązku obrony Rzeczypospolitej Polskiej (Dz.U. z 2002 r. Nr 21, poz. 205 z późn. zmianami) - tj. zawieranie i podpisywanie w imieniu Powierzającego umowy zlecenia z zakładem opieki zdrowotnej na przeprowadzenie badań specjalistycznych, w tym psychologicznych, oraz obserwacji szpitalnych dla potrzeb Powiatowej Komisji Lekarskiej.

§2. Przejmujący zobowiązuje się do zapewnienia bieżącej kontroli nad prawidłowym i terminowym wykonaniem przez zakład opieki zdrowotnej zleconych badań specjalistycznych.

§3. Powierzający zastrzega sobie w ramach nadzoru nad prawidłowym i terminowym wykonaniem zleconego zadania uzyskiwanie od Przejmującego bieżących i okresowych informacji o zawartych umowach zlecenia, a także prawo wglądu do dokumentacji związanej z realizacją powierzonych spraw.

§4. Przejmujący zobowiązuje się pokrywać wynagrodzenie zakładowi opieki zdrowotnej za wykonane badania specjalistyczne, z ogólnej kwoty 3.000 zł, środków przekazanych przez Powierzającego, przeznaczonych na ten cel.

Umowa zlecenia na przeprowadzenie badań specjalistycznych nie podlega przepisom ustawy z dnia 10 czerwca 1994 r. o zamówieniach publicznych (Dz.U. z 2002 Nr 72 poz. 664 z późn. zmianami).

§6. Porozumienie zawarte zostaje na okres od 3 lutego do 25 kwietnia 2003 r.

§7. Porozumienie podlega ogłoszeniu w Dzienniku Urzędowym Województwa Wielkopolskiego.

§8. Porozumienie sporządzono w trzech jednobrzmiących egzemplarzach, po jednym dla Przejmującego i po dwa dla Powierzającego.

Powierzający
z up. Wojewody Wielkopolskiego
Z-ca Dyrektora Wydziału
(-) *Andrzej Janowski*

Przejmujący
Starosta
(-) *mgr Leszek Kulka*

Wicestarosta
(-) *mgr inż. Krzysztof Kaczmarek*

Wydawca: Wojewoda Wielkopolski

Redakcja: Wydział Prawny i Nadzoru Wielkopolskiego Urzędu Wojewódzkiego w Poznaniu
aleja Niepodległości 16/18, tel. 854 16 34, 854 16 21, e-mail – dzu@poznan.uw.gov.pl, www.poznan.uw.gov.pl

Skład, druk i rozpowszechnianie:

Skład – Ośrodek Informatyki WUW, Poznań, tel. 852 90 44

Druk – Ośrodek Małej Poligrafii Zakładu Obsługi Administracji, al. Niepodległości 18, Poznań

Rozpowszechnianie – Administracja i stały punkt sprzedaży – Wielkopolski Urząd Wojewódzki w Poznaniu, ul. Kościuszki 93, pok. PI 18 tel. 854 14 09

Egzemplarze bieżące można nabywać w punkcie sprzedaży Dziennika Urzędowego:

- Wielkopolski Urząd Wojewódzki w Poznaniu, Poznań ul. Kościuszki 93, pok. PI 18, tel. 854 14 09 (także egzemplarze z lat ubiegłych),
- Wielkopolski Urząd Wojewódzki w Poznaniu, Delegatura w Kaliszu, Kalisz pl. Św. Józefa 5, pok. 132
- Wielkopolski Urząd Wojewódzki w Poznaniu, Delegatura w Koninie, Konin al. 1 Maja 7, pok. 170, blok „B”
- Wielkopolski Urząd Wojewódzki w Poznaniu, Delegatura w Lesznie, Leszno pl. Kościuszki 4, pok. 101
- Wielkopolski Urząd Wojewódzki w Poznaniu, Delegatura w Pile, Piła al. Niepodległości 33/35, pok. 214

zbiory Dziennika Urzędowego wraz ze skorowidzami są wyłożone do powszechnego wglądu w Wielkopolskim Urzędzie Wojewódzkim, w godz. 9⁰⁰-14⁰⁰

Tłoczono z polecenia Wojewody Wielkopolskiego w Ośrodku Małej Poligrafii Zakładu Obsługi Administracji
al. Niepodległości 18, Poznań