



DZIENNIK URZĘDOWY

WOJEWÓDZTWA WIELKOPOLSKIEGO

Poznań, dnia 5 maja 2006 r.

Nr 65

TREŚĆ

Poz.:

ROZPORZĄDZENIE DYREKTORA REGIONALNEGO ZARZĄDU GOSPODARKI WODNEJ W POZNANIU

- 1651** – z dnia 10 kwietnia 2006 r. uchylające rozporządzenie ustanawiające strefę ochronną komunalnego ujęcia wody podziemnej w miejscowości Masanów 6688

UCHWAŁY RAD GMIN

- 1652** – nr XLVIII/380/05 Rady Gminy Dopiewo z dnia 28 grudnia 2005 r. w sprawie uchwalenia budżetu gminy Dopiewo na 2006 r. 6689
- 1653** – nr XXVI/152/05 Rady Gminy Damasławek z dnia 29 grudnia 2005 r. w sprawie uchwalenia budżetu gminy na 2006 r. 6704
- 1654** – nr XXVIII/197/2005 Rady Gminy Kołaczkowo z dnia 29 grudnia 2005 r. w sprawie uchwalenia budżetu gminy Kołaczkowo na 2006 r. 6715
- 1655** – nr XXXVII/175/2006 Rady Gminy Łęka Opatowska z dnia 15 lutego 2006 r. w sprawie poboru podatków w drodze inkasa 6726
- 1656** – nr XXIX/253/2006 Rady Gminy Ostrów Wielkopolski z dnia 2 marca 2006 r. w sprawie uchwalenia miejscowego planu zagospodarowania przestrzennego gminy Ostrów Wielkopolski w części dotyczącej wsi Franklinów 6727
- 1657** – nr XXIX/260/2006 Rady Gminy Ostrów Wielkopolski z dnia 2 marca 2006 r. w sprawie zmiany uchwały nr XXXIII/322/2002 Rady Gminy Ostrów Wielkopolski z dnia 9 października 2002 r. w sprawie nadania nazw nowo powstałym ulicom w miejscowości Gorzyce Wielkie 6742
- 1658** – nr XXXII/189/2006 Rady Gminy Ceków – Kolonia z dnia 3 marca 2006 r. w sprawie uchwalenia miejscowego planu zagospodarowania przestrzennego w zakresie przebiegu drogi powiatowej w obrębie Kamień, gmina Ceków – Kolonia. 6744
- 1659** – nr XLIII/355/06 Rady Miejskiej w Pniewach z dnia 6 marca 2006 r. w sprawie regulaminu dostarczania wody i odprowadzania ścieków 6755
- 1660** – nr XXX/188/2006 Rady Gminy Granowo z dnia 30 marca 2006 r. w sprawie zmiany uchwały nr XXVIII/244/2002 Rady Gminy Granowo z dnia 20 maja 2002 r. w sprawie podziału gminy Granowo na okręgi wyborcze 6762
- 1661** – nr XXX/189/2006 Rady Gminy Granowo z dnia 30 lipca 2006 r. w sprawie zmiany uchwały nr XXVIII/184/2006 Rady Gminy Granowo z dnia 20.02.2006 r. w sprawie ustalenia szczegółowych zasad utrzymania czystości i porządku na terenie gminy Granowo 6763
- 1662** – nr XLIII/353/2006 Rady Miejskiej w Krotoszynie z dnia 30 marca 2006 r. w sprawie ustalenia trybu udzielania i rozliczania dotacji dla przedszkoli i szkół publicznych prowadzonych przez osoby fizyczne i prawne 6764

UCHWAŁA ZGROMADZENIA ZWIĄZKU GMIN ZIEMI PLESZEWSKIEJ

- 1663** – nr X/19/2006 z dnia 31 marca 2006 r. w sprawie uchwalenia budżetu na 2006 rok 6766

SPRAWOZDANIE

1664 – z wykonania budżetu Związku Gmin Ziemi Pleszewskiej za rok 2005 6767

DECYZJE PREZESA URZĘDU REGULACJI ENERGETYKI

1665 – nr OPO-4210-10(4)/2006/3706/III/AgS z dnia 6 kwietnia 2006 r. zatwierdzająca zmianę taryfy na ciepło dla Sydkraft Term sp. z o.o. 6769

1666 – nr OPO-4210-3(11)/2006/293/V/JP z dnia 12 kwietnia 2006 r. zatwierdzająca taryfę dla ciepła ustaloną przez Przedsiębiorstwo Energetyki Ciepłej we Wrześni Spółka Akcyjna z siedzibą we Wrześni 6771

1651

ROZPORZĄDZENIE DYREKTORA REGIONALNEGO ZARZĄDU GOSPODARKI WODNEJ W POZNANIU

z dnia 10 kwietnia 2006 r.

uchylające rozporządzenie ustanawiające strefę ochronną komunalnego ujęcia wody podziemnej w miejscowości Masanów

Na podstawie art. 58 ust. 1 oraz art. 92 ust. 2 ustawy z dnia 18 lipca 2001 r. – Prawo wodne (Dz.U. z 2005 Nr 239, poz. 2019, zm. Dz.U. Nr 267, poz. 2255) zarządza się, co następuje:

§1. Uchyla się rozporządzenie dyrektora Regionalnego Zarządu Gospodarki Wodnej w Poznaniu z dnia 9 grudnia

2005 r. ustanawiające strefę ochronną komunalnego ujęcia wody podziemnej w miejscowości Masanów (Dz. Urz. Woj. Wlkp. Nr 182 poz. 4950).

§2. Rozporządzenie wchodzi w życie po upływie 14 dni od dnia ogłoszenia.

Dyrektor
(-) mgr inż. Bogdan Płuciennik

1652

UCHWAŁA Nr XLVIII/380/05 RADY GMINY DOPIEWO

z dnia 28 grudnia 2005 r.

w sprawie uchwalenia budżetu Gminy Dopiewo na 2006 r.

Na podstawie art. 110 ust. 1, 116, 122, 124, 128 ust. 2 ustawy z dnia 26 listopada 1998 roku o finansach publicznych (Dz.U. z 2003 r. Nr 15, poz.148; Dz.U. z 2003 r. Nr 45, poz. 391; Dz.U. z 2003 r. Nr 65, poz. 594; Dz.U. z 2003 r. Nr 166, poz. 1611; Dz.U. z 2003 r. Nr 189, poz. 1851; Dz.U. z 2001 r.: Nr 88, poz. 961; Dz.U. z 2002 r. Nr 153, poz. 1271; Dz.U. z 2003 r. Nr 96 poz. 874; Dz.U. z 2004 r. Nr 19, poz. 177; Dz.U. z 2004 r. Nr 93 poz. 890; Dz.U. z 2000 r. Nr 122 poz. 1315; Dz.U. z 2002 r. Nr 156 poz. 1300; Dz. U z 2003 r. Nr 166 poz. 1611; Dz.U. z 2004 r. Nr 93 poz. 890; Dz.U. z 2004 r. Nr 123 poz. 1291; Dz.U. z 2004 r. Nr 121 poz. 1264; Dz.U. z 2004 r. Nr 210, poz. 2135; Dz.U. z 2004 r. Nr 273, poz. 2703; Dz.U. z 2005 r. Nr 14, poz. 114; Dz.U. z 2005 r. Nr 64, poz. 565) oraz art. 18 ust. 2 pkt 4 i pkt 9 lit. d i pkt 10 ustawy z dnia 8 marca 1990 roku o samorządzie gminnym (Dz.U. z 2001 r. Nr 142, poz. 1591; Dz.U. z 2002 r. Nr 23, poz. 220; Dz.U. z 2002 r. Nr 62, poz. 558 Dz.U. z 2002 r. Nr 113, poz. 984; Dz.U. z 2002 r. Nr 214, poz. 1806; Dz.U. z 2003 r. Nr 80, poz. 717; Dz.U. z 2003 r. Nr 162, poz. 1568; Dz.U. z 2002 r. Nr 153 poz. 1271; Dz.U. z 2004 r. Nr 116 poz. 1203; Dz.U. z 2002 r. Nr 214 poz. 1806; Dz.U. z 2005 r. Nr 172 poz. 1441) Rada Gminy Dopiewo uchwala, co następuje:

§1. 1. Ustala się dochody budżetu Gminy w wysokości 26.522.156 zł, zgodnie z załącznikiem nr 1, w tym:

- 1) dotacje celowe na zadania realizowane na podstawie porozumień między jednostkami samorządu terytorialnego - 205.963 zł,
- 2) dochody związane z realizacją zadań z zakresu administracji rządowej oraz innych zadań zleconych ustawami - 1.850 zł.

2. Ustala się wydatki budżetu Gminy w wysokości 30.578.563 zł, zgodnie z załącznikiem nr 2, w tym:

- 1) wydatki bieżące w wysokości 19.227.063 zł,

z tego:

- a) wydatki na wynagrodzenia i pochodne od wynagrodzeń - 7.936.432 zł,
 - b) dotacje - 1.167.300 zł, zgodnie z załącznikiem nr 3,
 - c) środki wyodrębnione do dyspozycji sołectw - 53.000 zł, zgodnie z załącznikiem nr 4,
 - d) wydatki na obsługę długu - 130.000 zł.
- 2) wydatki majątkowe w wysokości 11.351.500 zł, zgodnie z załącznikiem nr 5, z tego:
 - a) wydatki inwestycyjne - 9.887.000 zł,
 - b) wydatki na zakupy inwestycyjne - 1.464.500 zł.

3. Ustala się deficyt budżetu Gminy w wysokości 4.056.407 zł.

§2. Wyodrębnia się dochody i wydatki związane z realizacją zadań z zakresu administracji rządowej i innych zadań zleconych Gminie ustawami w kwocie 1.780.571 zł, zgodnie z załącznikami nr 6 i 7.

§3. Ustala się źródła pokrycia deficytu, zgodnie z załącznikiem nr 8.

§4. Ustala się wydatki związane z wieloletnimi programami inwestycyjnymi, zgodnie z załącznikiem nr 9.

§5. Ustala się plan przychodów Gminnego Ośrodka Sportu i Rekreacji w Dopiewie, zgodnie z załącznikiem nr 10.

§6. Ustala się plan przychodów i wydatków Gminnego Funduszu Ochrony Środowiska i Gospodarki Wodnej, zgodnie z załącznikiem nr 11.

§7. 1. Ustala się dochody z tytułu wydawania zezwoleń na sprzedaż napojów alkoholowych w wysokości 120.000 zł.

2. Ustala się wydatki na realizację zadań określonych w programach profilaktyki i rozwiązywania problemów alkoholowych oraz zwalczania narkomanii w wysokości 120.000 zł.

§8. 1. Ustala się rezerwę ogólną w wysokości 100.000 zł.

2. Ustala się rezerwy celowe w wysokości 610.000 zł, w tym w wysokości:

- 1) 160.000 zł z przeznaczeniem na wzrost wynagrodzeń w oświacie, w tym z tytułu awansów zawodowych nauczycieli w kwocie 53.450 zł,
- 2) 450.000 zł na zadanie pn. „Termomodernizacja obiektów użyteczności publicznej”.

§9. Upoważnia się Wójta Gminy do:

- 1) zaciągania długu publicznego do wysokości kwot określonych w niniejszej uchwale,
- 2) spłaty zobowiązań Gminy wynikających z zaciągniętych kredytów i pożyczek,
- 3) do samodzielnego zaciągania zobowiązań powodujących skutki finansowe w kolejnych latach do łącznej wysokości 500.000 zł,
- 4) dokonywania przeniesień wydatków między rozdziałami i paragrafami w ramach działów klasyfikacji budżetowej, z wyjątkiem przeniesień wydatków inwestycyjnych powyżej kwoty 200.000 zł,
- 5) lokowania wolnych środków budżetowych w innych bankach niż bank prowadzący obsługę rachunku bankowego Gminy,

6) do zaciągania kredytów i pożyczek do wysokości 500.000 zł na pokrycie występującego w ciągu roku budżetowego niedoboru budżetu.

§10. Ustala się prognozę długu na lata 2006-2011, zgodnie z załącznikiem nr 12.

§11. Wykonanie uchwały powierza się Wójtowi Gminy.

§12. Uchwała wchodzi w życie z dniem podjęcia, z mocą obowiązującą od dnia 1 stycznia 2006 r. i podlega ogłoszeniu w Dzienniku Urzędowym Województwa Wielkopolskiego.

Przewodniczący
Rady Gminy w Dopiewie
(-) Leszek Nowaczyk

Załącznik nr 1
do Uchwały Nr XLVIII/380/05
Rady Gminy Dopiewo
z dnia 28 grudnia 2005 r.

PLAN DOCHODÓW BUDŻETOWYCH GMINY DOPIEWO NA 2006 ROK

Dział	Rozdział	§	Nazwa	Plan 2006
010			Rolnictwo i łowiectwo	8.200
	01095		Pozostała działalność	8.200
		0750	Dochody z najmu i dzierżawy składników majątkowych Skarbu Państwa, jednostek samorządu terytorialnego lub innych jednostek zaliczanych do sektora finansów publicznych oraz innych umów o podobnym charakterze	8.200
020			Leśnictwo	3.200
	02095		Pozostała działalność	3.200
		0750	Dochody z najmu i dzierżawy składników majątkowych Skarbu Państwa, jednostek samorządu terytorialnego lub innych jednostek zaliczanych do sektora finansów publicznych oraz innych umów o podobnym charakterze	3.200
600			Transport i łączność	692.250
	60004		Lokalny transport zbiorowy	557.250
		0830	Wpływy z usług	540.000
		2710	Wpływy z tytułu pomocy finansowej udzielanej między jednostkami samorządu terytorialnego na dofinansowanie własnych zadań bieżących	17.250
	60016		Drogi publiczne gminne	135.000
		0690	Wpływy z różnych opłat	135.000
700			Gospodarka mieszkaniowa	1.269.000
	70005		Gospodarka gruntami i nieruchomościami	1.203.500
		0470	Wpływy z opłat za zarząd, użytkowanie i użytkowanie wieczyste nieruchomości	14.700
		0750	Dochody z najmu i dzierżawy składników majątkowych Skarbu Państwa, jednostek samorządu terytorialnego lub innych jednostek zaliczanych do sektora finansów publicznych oraz innych umów o podobnym charakterze	91.000
		0770	Wpłaty z tytułu odpłatnego nabycia prawa własności oraz prawa użytkowania wieczystego nieruchomości	1.093.000
		0920	Pozostałe odsetki	4.800
	70095		Pozostała działalność	65.500
		0750	Dochody z najmu i dzierżawy składników majątkowych Skarbu Państwa, jednostek samorządu terytorialnego lub innych jednostek zaliczanych do sektora finansów publicznych oraz innych umów o podobnym charakterze	65.300
		0920	Pozostałe odsetki	200
710			Działalność usługowa	54.800
	71004		Plany zagospodarowania przestrzennego	40.000
		0970	Wpływy z różnych dochodów	40.000
	71095		Pozostała działalność	14.800
		0970	Wpływy z różnych dochodów	14.800
750			Administracja publiczna	73.650
	75011		Urzędy wojewódzkie	71.650
		2010	Dotacje celowe otrzymane z budżetu państwa na realizację zadań bieżących z zakresu administracji rządowej oraz innych zadań zleconych gminie ustawami	69.800
		2360	Dochody jednostek samorządu terytorialnego związane z realizacją zadań z zakresu administracji rządowej oraz innych zadań zleconych ustawami	1.850
	75023		Urzędy gmin	2.000
		0690	Wpływy z różnych opłat	2.000
751			Urzędy naczelnych organów władzy państwowej, kontroli i ochrony prawa oraz sądownictwa	1.971
	75101		Urzędy naczelnych organów władzy państwowej, kontroli i ochrony prawa	1.971

		2010	Dotacje celowe otrzymane z budżetu państwa na realizację zadań bieżących z zakresu administracji rządowej oraz innych zadań zleconych gminie ustawami	1.971
754			Bezpieczeństwo publiczne i ochrona przeciwpożarowa	12.400
	75412		Ochotnicze straże pożarne	12.000
		0970	Wpływy z różnych dochodów	12.000
	75414		Obrona cywilna	400
		2010	Dotacje celowe otrzymane z budżetu państwa na realizację zadań bieżących z zakresu administracji rządowej oraz innych zadań zleconych gminie ustawami	400
756			Dochody od osób prawnych, od osób fizycznych i od innych jednostek nie posiadających osobowości prawnej oraz wydatki związane z ich poborem	15.449.522
	75601		Wpływy z podatku dochodowego od osób fizycznych	42.100
		0350	Podatek od działalności gospodarczej osób fizycznych wpłacany w formie karty podatkowej	40.700
		0910	Odsetki od nieterminowych wpłat z tytułu podatków i opłat	1.400
	75615		Wpływy z podatku rolnego, podatku leśnego, podatku od czynności cywilnoprawnych, podatków i opłat lokalnych od osób prawnych i innych jednostek organizacyjnych	4.005.700
		0310	Podatek od nieruchomości	3.406.900
		0320	Podatek rolny	164.100
		0330	Podatek leśny	20.900
		0340	Podatek od środków transportowych	57.000
		0500	Podatek od czynności cywilnoprawnych	61.300
		0690	Wpływy z różnych opłat	300
		0910	Odsetki od metę minowych wpłat z tytułu podatków i opłat	8.700
		2440	Dotacje otrzymane z funduszy celowych na realizację zadań bieżących jednostek sektora finansów publicznych	286.500
	75616		Wpływy z podatku rolnego, podatku leśnego, podatku od spadków i darowizn, podatku od czynności cywilnoprawnych oraz podatków i opłat lokalnych od osób fizycznych	3.767.700
		0310	Podatek od nieruchomości	2.198.100
		0320	Podatek rolny	225.500
		0330	Podatek leśny	1.500
		0340	Podatek od środków transportowych	413.000
		0360	Podatek od spadków i darowizn	93.200
		0370	Podatek od posiadania psów	2.400
		0430	Wpływy z opłaty targowej	700
		0500	Podatek od czynności cywilnoprawnych	771.600
		0690	Wpływy z różnych opłat	9.500
		0910	Odsetki od nieterminowych wpłat z tytułu podatków i opłat	52.200
	75618		Wpływy z innych opłat stanowiących dochody jednostek samorządu terytorialnego na podstawie ustaw	432.600
		0410	Wpływy z opłaty skarbowej	45.600
		0450	Wpływy z opłaty administracyjnej za czynności urzędowe	10.000
		0460	Wpływy z opłaty eksploatacyjnej	2.100
		0480	Wpływy z opłat za zezwolenia na sprzedaż alkoholu	120.000
		0490	Wpływy z innych lokalnych opłat pobieranych przez jednostki samorządu terytorialnego na podstawie odrębnych ustaw	250.000
		0910	Odsetki od nieterminowych wpłat z tytułu podatków i opłat	4.900
	75621		Udziały gmin w podatkach stanowiących dochód budżetu państwa	7.201.422
		0010	Podatek dochodowy od osób fizycznych	6.974.722
		0020	Podatek dochodowy od osób prawnych	226.700
758			Różne rozliczenia	6.495.844
	75801		Część oświatowa subwencji ogólnej dla jednostek samorządu terytorialnego	6.226.066
		2920	Subwencje ogólne z budżetu państwa	6.226.066
	75807		Część wyrównawcza subwencji ogólnej dla jednostek gmin	69.778
		2920	Subwencje ogólne z budżetu państwa	69.778
	75814		Różne rozliczenia finansowe	200.000
		0970	Pozostałe odsetki	200.000
801			Oświata i wychowanie	201.963
	80101		Szkoły podstawowe	50.000
		0750	Dochody z najmu i dzierżawy składników majątkowych Skarbu Państwa, jednostek samorządu terytorialnego lub innych jednostek zaliczanych do sektora finansów publicznych oraz innych umów o podobnym charakterze	50.000
	80104		Przedszkola	151.963
		0690	Wpływy z różnych opłat	146.000
		2310	Dotacje celowe otrzymane z gminy na zadania bieżące realizowane na podstawie porozumień między jednostkami samorządu terytorialnego	5.963
851			Ochrona zdrowia	130.000

	85195		Pozostała działalność	130.000
		0750	Dochody z najmu i dzierżawy składników majątkowych Skarbu Państwa, jednostek samorządu terytorialnego lub innych jednostek zaliczanych do sektora finansów publicznych oraz innych umów o podobnym charakterze	130.000
852			Pomoc społeczna	1.902.356
	85212		Świadczenia rodzinne oraz składki na ubezpieczenia emerytalne i rentowe i ubezpieczenia społeczne	1.602.000
		2010	Dotacje celowe otrzymane z budżetu państwa na realizację zadań Bieżących z zakresu administracji rządowej oraz innych zadań zleconych gminie ustawami	1.602.000
	85213		Składki na ubezpieczenie zdrowotne opłacane za osoby pobierające niektóre świadczenia z pomocy społecznej oraz niektóre świadczenia rodzinne	18.100
		2010	Dotacje celowe otrzymane z budżetu państwa na realizację zadań bieżących z zakresu administracji rządowej oraz innych zadań zleconych gminie ustawami	18.100
	85214		Zasiłki i pomoc w naturze oraz składki na ubezpieczenia społeczne	150.600
		2010	Dotacje celowe otrzymane z budżetu państwa na realizację zadań Bieżących z zakresu administracji rządowej oraz innych zadań zleconych gminie ustawami	88.300
		2030	Dotacje celowe otrzymane z budżetu państwa na realizację własnych zadań bieżących gmin	62.300
	85219		Ośrodki pomocy społecznej	95.200
		2030	Dotacje celowe otrzymane z budżetu państwa na realizację własnych zadań bieżących gmin	95.200
	85295		Pozostała działalność	36.456
		2030	Dotacje celowe otrzymane z budżetu państwa na realizację własnych zadań bieżących gmin	36.456
854			Edukacyjna Opieka Wychowawcza	5.000
	85401		Świetlice szkolne	5.000
		0690	Wpływy z różnych opłat	5.000
900			Gospodarka komunalna i ochrona środowiska	222.000
	90002		Gospodarka odpadami	200.000
		6610	Dotacje celowe otrzymane z gminy na inwestycje i zakupy inwestycyjne realizowane na podstawie porozumień (umów) między jednostkami samorządu terytorialnego	200.000
	90020		Wpływy i wydatki związane z gromadzeniem środków z opłat produktowych	7.000
		0400	Wpływy z opłaty produktowej	7.000
	90095		Pozostała działalność	15.000
		0970	Wpływy z różnych dochodów	15.000
			Razem	26.522.156

Załącznik nr 2
do Uchwały Nr XLVIII/380/05
Rady Gminy Dopiewo
z dnia 28 grudnia 2005 r.

PLAN WYDATKÓW BUDŻETOWYCH GMINY DOPIEWO NA 2006 ROK

Dział	Rozdział	§	Nazwa	Plan 2006
010			Rolnictwo i łowiectwo	5.626.792
	01008		Melioracje wodne	60.000
		4300	Zakup usług pozostałych	60.000
	01010		Infrastruktura wodociągowa i sanitacyjna wsi	5.555.000
		4270	Zakup usług remontowych	6.000
		6050	Wydatki inwestycyjne jednostek budżetowych	5.549.000
	01022		Zwalczanie chorób zakaźnych zwierząt oraz badania monitoringowe pozostałości chemicznych i biologicznych w tkankach zwierząt i produktach pochodzenia zwierzęcego	4.000
		4300	Zakup usług pozostałych	4.000
	01030		Izby rolnicze	7.792
		2850	Wpłaty gmin na rzecz izb rolniczych w wysokości 2% uzyskanych wpływów z podatku rolnego	7.792
400			Wytwarzanie i zaopatrywanie w energię elektryczną, gaz i wodę	186.500
	40002		Dostarczanie wody	186.500
		4300	Zakup usług pozostałych	186.500
600			Transport i łączność	3.041.460
	60004		Lokalny transport zbiorowy	931.500
		4210	Zakup materiałów i wyposażenia	1.500

		4300	Zakup usług pozostałych	930.000
	60016		Drogi publiczne gminne	2.109.960
		4170	Wynagrodzenia bezosobowe	5.800
		4210	Zakup materiałów i wyposażenia	96.780
		4270	Zakup usług remontowych	310.000
		4300	Zakup usług pozostałych	373.580
		4430	Różne opłaty i składki	800
		6050	Wydatki inwestycyjne jednostek budżetowych	1.323.000
700			Gospodarka mieszkaniowa	1.780.500
	70005		Gospodarka gruntami i nieruchomościami	1.769.000
		4210	Zakup materiałów i wyposażenia	24.000
		4300	Zakup usług pozostałych	220.000
		4530	Podatek od towarów i usług (VAT)	190.000
		6060	Wydatki na zakupy inwestycyjne jednostek budżetowych	1.335.000
	70095		Pozostała działalność	11.500
		4270	Zakup usług remontowych	5.000
		4300	Zakup usług pozostałych	6.500
710			Działalność usługowa	359.300
	71004		Plany zagospodarowania przestrzennego	180.000
		4170	Wynagrodzenia bezosobowe	10.000
		4300	Zakup usług pozostałych	170.000
	71014		Opracowania geodezyjne i kartograficzne	50.000
		4300	Zakup usług pozostałych	50.000
	71035		Cmentarze	1.000
		4300	Zakup usług pozostałych	1.000
	71095		Pozostała działalność	128.300
		4170	Wynagrodzenia bezosobowe	23.000
		4210	Zakup materiałów i wyposażenia	300
		4300	Zakup usług pozostałych	105.000
750			Administracja publiczna	2.815.000
	75011		Urzędy wojewódzkie	69.800
		4010	Wynagrodzenia osobowe pracowników	58.322
		4110	Składki na ubezpieczenia społeczne	10.049
		4120	Składki na Fundusz Pracy	1.429
	75022		Rady gmin	94.000
		3030	Różne wydatki na rzecz osób fizycznych	75.000
		4210	Zakup materiałów i wyposażenia	8.000
		4300	Zakup usług pozostałych	4.000
		4410	Podróże służbowe krajowe	1.000
		4420	Podróże służbowe zagraniczne	6.000
	75023		Urzędy gmin	2.551.700
		3020	Wydatki osobowe niezaliczone do wynagrodzeń	5.000
		4010	Wynagrodzenia osobowe pracowników	1.425.000
		4040	Dodatkowe wynagrodzenia roczne	75.000
		4110	Składki na ubezpieczenia społeczne	247.000
		4120	Składki na Fundusz Pracy	35.000
		4140	Wpłaty na Państwowy Fundusz Rehabilitacji Osób Niepełnosprawnych	13.000
		4170	Wynagrodzenia bezosobowe	30.000
		4210	Zakup materiałów i wyposażenia	174.900
		4260	Zakup energii	33.000
		4270	Zakup usług remontowych	30.000
		4280	Zakup usług zdrowotnych	2.500
		4300	Zakup usług pozostałych	310.000
		4350	Opłaty za usługi internetowe	4.500
		4410	Podróże służbowe krajowe	40.000
		4420	Podróże służbowe zagraniczne	2.500
		4430	Różne opłaty i składki	24.000
		4440	Odpisy na zakładowy fundusz świadczeń socjalnych	25.300
		6050	Wydatki inwestycyjne jednostek budżetowych	50.000
		6060	Wydatki na zakupy inwestycyjne jednostek budżetowych	25.000
	75075		Promocja jednostek samorządu terytorialnego	99.500
		4170	Wynagrodzenia bezosobowe	7.000
		4210	Zakup materiałów i wyposażenia	32.500
		4300	Zakup usług pozostałych	35.000
		4350	Opłaty za usługi internetowe	5.000

		4420	Podróże służbowe zagraniczne	10.000
		4430	Różne opłaty i składki	10.000
751			Urzędy naczelnych organów władzy państwowej, kontroli i ochrony prawa oraz sądownictwa	1.971
	75101		Urzędy naczelnych organów władzy państwowej, kontroli i ochrony prawa	1.971
		4300	Zakup usług pozostałych	1.971
754			Bezpieczeństwo publiczne i ochrona przeciwpożarowa	267.600
	75412		Ochotnicze straże pożarne	267.200
		3030	Różne wydatki na rzecz osób fizycznych	28.000
		4010	Wynagrodzenia osobowe pracowników	22.400
		4040	Dodatkowe wynagrodzenia roczne	1.760
		4110	Składki na ubezpieczenia społeczne	4.700
		4120	Składki na Fundusz Pracy	700
		4210	Zakup materiałów i wyposażenia	40.840
		4260	Zakup energii	42.000
		4270	Zakup usług remontowych	3.000
		4300	Zakup usług pozostałych	10.000
		4430	Różne opłaty i składki	8.500
		4440	Odpisy na zakładowy fundusz świadczeń socjalnych	800
		6060	Wydatki na zakupy inwestycyjne jednostek budżetowych	104.500
	75414		Obrona cywilna	400
		4300	Zakup usług pozostałych	400
756			Dochody od osób prawnych, od osób fizycznych i od innych jednostek nieposiadających osobowości prawnej oraz wydatki związane z ich poborem	46.000
	75647		Pobór podatków, opłat i niepodatkowych należności budżetowych	46.000
		4100	Wynagrodzenia agencyjno-prowizyjne	35.000
		4210	Zakup materiałów i wyposażenia	1.000
		4300	Zakup usług pozostałych	10.000
757			Obsługa długu publicznego	130.000
	75702		Obsługa papierów wartościowych, kredytów i pożyczek jednostek samorządu terytorialnego	130.000
		8070	Odsetki i dyskonto od krajowych skarbowych papierów wartościowych oraz od krajowych pożyczek i kredytów	130.000
758			Różne rozliczenia	710.000
	75818		Rezerwy ogólne i celowe	710.000
		4810	Rezerwy	260.000
		6806	Rezerwy na inwestycje i zakupy inwestycyjne	450.000
801			Oświata i wychowanie	9.120.427
	80101		Szkoły podstawowe	4.194.499
		2540	Dotacja podmiotowa z budżetu dla niepublicznej jednostki systemu oświaty	315.000
		3020	Wydatki osobowe niezaliczone do wynagrodzeń	175.600
		4010	Wynagrodzenia osobowe pracowników	2.246.628
		4040	Dodatkowe wynagrodzenia roczne	191.620
		4110	Składki na ubezpieczenia społeczne	450.421
		4120	Składki na Fundusz Pracy	61.200
		4170	Wynagrodzenia bezosobowe	1.000
		4210	Zakup materiałów i wyposażenia	125.998
		4240	Zakup pomocy naukowych, dydaktycznych i książek	11.600
		4260	Zakup energii	246.100
		4270	Zakup usług remontowych	35.000
		4280	Zakup usług zdrowotnych	6.200
		4300	Zakup usług pozostałych	139.450
		4350	Opłaty za usługi internetowe	8.300
		4410	Podróże służbowe krajowe	8.400
		4430	Różne opłaty i składki	4.800
		4440	Odpisy na zakładowy fundusz świadczeń socjalnych	167.182
	80103		Oddziały przedszkolne	385.936
		2540	Dotacja podmiotowa z budżetu dla niepublicznej jednostki systemu oświaty	34.000
		3020	Wydatki osobowe niezaliczone do wynagrodzeń	24.000
		4010	Wynagrodzenia osobowe pracowników	221.480
		4040	Dodatkowe wynagrodzenia roczne	18.295
		4110	Składki na ubezpieczenia społeczne	44.527
		4120	Składki na Fundusz Pracy	6.300
		4210	Zakup materiałów i wyposażenia	9.600
		4240	Zakup pomocy naukowych, dydaktycznych i książek	1.100

		4260	Zakup energii	1.600
		4270	Zakup usług remontowych	3.000
		4280	Zakup usług zdrowotnych	400
		4300	Zakup usług pozostałych	4.200
		4410	Podróże służbowe krajowe	200
		4440	Odpisy na zakładowy fundusz świadczeń socjalnych	17.234
	80104		Przedszkola	762.860
		2310	Dotacje celowe przekazane gminie lub miastu stołecznemu Warszawie na zadania bieżące realizowane na podstawie porozumień (umów) między jednostkami samorządu terytorialnego	150.000
		2540	Dotacja podmiotowa z budżetu dla niepublicznej jednostki systemu oświaty	140.000
		3020	Wydatki osobowe niezaliczone do wynagrodzeń	16.500
		4010	Wynagrodzenia osobowe pracowników	197.960
		4040	Dodatkowe wynagrodzenia roczne	15.173
		4110	Składki na ubezpieczenia społeczne	40.224
		4120	Składki na Fundusz Pracy	5.400
		4210	Zakup materiałów i wyposażenia	17.870
		4220	Zakup środków żywności	10.000
		4240	Zakup pomocy naukowych, dydaktycznych i książek	2.000
		4260	Zakup energii	19.900
		4270	Zakup usług remontowych	11.000
		4280	Zakup usług zdrowotnych	300
		4300	Zakup usług pozostałych	117.400
		4410	Podróże służbowe krajowe	300
		4430	Różne opłaty i składki	1.000
		4440	Odpisy na zakładowy fundusz świadczeń socjalnych	17.833
	80110		Gimnazja	3.031.036
		3020	Wydatki osobowe niezaliczone do wynagrodzeń	96.000
		4010	Wynagrodzenia osobowe pracowników	1.186.140
		4040	Dodatkowe wynagrodzenia roczne	90.799
		4110	Składki na ubezpieczenia społeczne	236.110
		4120	Składki na Fundusz Pracy	32.200
		4210	Zakup materiałów i wyposażenia	50.000
		4240	Zakup pomocy naukowych, dydaktycznych i książek	11.500
		4260	Zakup energii	10.300
		4270	Zakup usług remontowych	11.600
		4280	Zakup usług zdrowotnych	4.300
		4300	Zakup usług pozostałych	108.500
		4350	Opłaty za usługi internetowe	4.500
		4410	Podróże służbowe krajowe	2.000
		4430	Różne opłaty i składki	4.000
		4440	Odpisy na zakładowy fundusz świadczeń socjalnych	83.087
		6050	Wydatki inwestycyjne jednostek budżetowych	1.100.000
	80113		Dowożenie uczniów do szkół	412.400
		4110	Składki na ubezpieczenia społeczne	6.500
		4120	Składki na Fundusz Pracy	1.900
		4170	Wynagrodzenia bezosobowe	34.000
		4300	Zakup usług pozostałych	370.000
	80114		Zespoły obsługi ekonomiczno - administracyjnej szkół	268.300
		3020	Wydatki osobowe niezaliczone do wynagrodzeń	400
		4010	Wynagrodzenia osobowe pracowników	193.000
		4040	Dodatkowe wynagrodzenia roczne	13.200
		4110	Składki na ubezpieczenia społeczne	32.300
		4120	Składki na Fundusz Pracy	4.500
		4170	Wynagrodzenia bezosobowe	200
		4210	Zakup materiałów i wyposażenia	10.000
		4270	Zakup usług remontowych	1.000
		4280	Zakup usług zdrowotnych	400
		4300	Zakup usług pozostałych	5.000
		4350	Opłaty za usługi internetowe	1.000
		4410	Podróże służbowe krajowe	4.000
		4430	Różne opłaty i składki	200
		4440	Odpisy na zakładowy fundusz świadczeń socjalnych	3.100
	80146		Dokształcanie i doskonalenie nauczycieli	35.501
		4300	Zakup usług pozostałych	35.501

	80195		Pozostała działalność	29.895
		4170	Wynagrodzenia bezosobowe	1.900
		4440	Odpisy na zakładowy fundusz świadczeń socjalnych	27.005
851			Ochrona zdrowia	174.600
	85153		Zwalczanie narkomanii	4.000
		4170	Wynagrodzenia bezosobowe	1.000
		4210	Zakup materiałów i wyposażenia	1.000
		4300	Zakup usług pozostałych	2.000
	85154		Przeciwdziałanie alkoholizmowi	116.000
		4110	Składki na ubezpieczenia społeczne	4.500
		4120	Składki na Fundusz Pracy	450
		4170	Wynagrodzenia bezosobowe	41.400
		4210	Zakup materiałów i wyposażenia	3.500
		4220	Zakup środków żywności	7.000
		4240	Zakup pomocy naukowych, dydaktycznych i książek	600
		4260	Zakup energii	5.000
		4270	Zakup usług remontowych	1.000
		4300	Zakup usług pozostałych	51.750
		4410	Podróże służbowe krajowe	800
	85195		Pozostała działalność	54.600
		2820	Dotacja celowa z budżetu na finansowanie lub dofinansowanie zadań zleconych do realizacji stowarzyszeniom	10.000
		4260	Zakup energii	30.500
		4300	Zakup usług pozostałych	12.500
		4430	Różne opłaty i składki	1.600
852			Pomoc społeczna	2.645.000
	85202		Domy pomocy społecznej	35.000
		4330	Zakup usług przez jednostki samorządu terytorialnego od innych jednostek samorządu terytorialnego	35.000
	85212		Świadczenia rodzinne oraz składki na ubezpieczenia emerytalne rentowe z ubezpieczenia społecznego	1.602.000
		3110	Świadczenia społeczne	1.538.000
		4010	Wynagrodzenia osobowe pracowników	28.800
		4110	Składki na ubezpieczenia społeczne	27.600
		4120	Składki na Fundusz Pracy	706
		4210	Zakup materiałów i wyposażenia	2.354
		4280	Zakup usług zdrowotnych	100
		4300	Zakup usług pozostałych	2.390
		4410	Podróże służbowe krajowe	500
		4440	Odpisy na zakładowy fundusz świadczeń socjalnych	1.550
	85213		Składki na ubezpieczenie zdrowotne opłacane za osoby pobierające niektóre świadczenia z pomocy społecznej oraz niektóre świadczenia rodzinne	18.100
		4130	składki na ubezpieczenia zdrowotne	18.100
	85214		Zasiłki i pomoc w naturze oraz składki na ubezpieczenia społeczne	393.144
		3110	Świadczenia społeczne	393.144
	85215		Dodatki mieszkaniowe	165.000
		3110	Świadczenia społeczne	165.000
	85219		Ośrodki pomocy społecznej	302.300
		3020	Wydatki osobowe niezaliczone do wynagrodzeń	2.400
		4010	Wynagrodzenia osobowe pracowników	193.614
		4040	Dodatkowe wynagrodzenia roczne	13.820
		4110	Składki na ubezpieczenia społeczne	37.733
		4120	Składki na Fundusz Pracy	5.083
		4170	Wynagrodzenia bezosobowe	4.000
		4210	Zakup materiałów i wyposażenia	10.000
		4280	Zakup usług zdrowotnych	400
		4300	Zakup usług pozostałych	15.000
		4350	Opłaty za usługi internetowe	2.000
		4410	Podróże służbowe krajowe	13.000
		4430	Różne opłaty i składki	600
		4440	Odpisy na zakładowy fundusz świadczeń socjalnych	4.650
	85228		Usługi opiekuńcze i specjalistyczne usługi opiekuńcze	13.000
		4300	Zakup usług pozostałych	13.000
	85295		Pozostała działalność	116.456
		4220	Zakup środków żywności	116.456

853			Pozostałe zadania w zakresie polityki społecznej	102.900
	85395		Pozostała działalność	102.900
		4178	Wynagrodzenia bezosobowe	15.350
		4218	Zakup materiałów i wyposażenia	57.640
		4268	Zakup energii	5.220
		4278	Zakup usług remontowych	22.740
		4308	Zakup usług pozostałych	1.830
		4438	Różne opłaty i składki	120
854			Edukacyjna opieka wychowawcza	289.573
	85401		Świetlice szkolne	238.473
		3020	Wydatki osobowe niezaliczone do wynagrodzeń	12.500
		4010	Wynagrodzenia osobowe pracowników	153.800
		4040	Dodatkowe wynagrodzenia roczne	12.808
		4110	Składki na ubezpieczenia społeczne	29.915
		4120	Składki na Fundusz Pracy	4.500
		4210	Zakup materiałów i wyposażenia	5.000
		4220	Zakup środków żywności	5.000
		4270	Zakup usług remontowych	1.744
		4280	Zakup usług zdrowotnych	400
		4440	Odpisy na zakładowy fundusz świadczeń socjalnych	12.806
	85412		Kolonie i obozy oraz inne formy wypoczynku dzieci młodzieży szkolnej, a także szkolenia młodzieży	50.000
		2820	Dotacja celowa z budżetu na finansowanie lub dofinansowanie zadań zleconych do realizacji stowarzyszeniom	10.000
		4110	Składki na ubezpieczenia społeczne	2.469
		4120	Składki na Fundusz Pracy	339
		4170	Wynagrodzenia bezosobowe	13.708
		4210	Zakup materiałów i wyposażenia	540
		4300	Zakup usług pozostałych	22.944
	85446		Dokształcanie i doskonalenie nauczycieli	1.100
		4300	Zakup usług pozostałych	1.100
900			Gospodarka komunalna i ochrona środowiska	2.613.555
	90001		Gospodarka ściekowa i ochrona wód	1.550.000
		6050	Wydatki inwestycyjne jednostek budżetowych	1.550.000
	90002		Gospodarka odpadami	80.000
		4300	Zakup usług pozostałych	80.000
	90003		Oczyszczanie miast i wsi	54.000
		4300	Zakup usług pozostałych	54.000
	90004		Utrzymanie zieleni w miastach i gminach	14.155
		4210	Zakup materiałów i wyposażenia	4.885
		4300	Zakup usług pozostałych	9.270
	90015		Oświetlenie ulic, placów i dróg	776.000
		4260	Zakup energii	220.000
		4270	Zakup usług remontowych	166.000
		4300	Zakup usług pozostałych	75.000
		6050	Wydatki inwestycyjne jednostek budżetowych	315.000
	90095		Pozostała działalność	139.400
		2710	Wydatki na pomoc finansową udzieloną między jednostkami samorządu terytorialnego na dofinansowanie własnych zadań bieżących	5.885
		4170	Wynagrodzenia bezosobowe	7.200
		4260	Zakup energii	20.000
		4300	Zakup usług pozostałych	59.315
		4430	Różne opłaty i składki	2.000
		4530	Podatek od towarów i usług (VAT)	45.000
921			Kultura i ochrona dziedzictwa narodowego	415.225
	92116		Biblioteki	315.000
		2480	Dotacja podmiotowa z budżetu dla samorządowej instytucji kultury	315.000
	92195		Pozostała działalność	100.225
		4170	Wynagrodzenia bezosobowe	9.500
		4210	Zakup materiałów i wyposażenia	43.225
		4260	Zakup energii	5.200
		4300	Zakup usług pozostałych	42.300
926			Kultura fizyczna i sport	252.160
	92601		Obiekty sportowe	113.300

		2650	Dotacja przedmiotowa z budżetu dla zakładu budżetowego	113.300
	92695		Pozostała działalność	138.860
		2820	Dotacja celowa z budżetu na finansowanie lub dofinansowanie zadań zleconych do realizacji stowarzyszeniom	80.000
		4170	Wynagrodzenia bezosobowe	3.000
		4210	Zakup materiałów i wyposażenia	38.000
		4300	Zakup usług pozostałych	17.860
Razem				30.578.563

Załącznik nr 3
do Uchwały Nr XLVIII/380/05
Rady Gminy Dopiewo
z dnia 28 grudnia 2005 r.

DOTACJE Z BUDŻETU GMINY NA 2005 ROK

Lp.	Dział	Rozdział	§	Wyszczególnienie	Kwota dotacji
1	2	3	4	5	6
DOTACJE PODMIOTOWE					804.000
Jednostki oświatowo-wychowawcze					489.000
1	801	80101	2540	Szkoła podstawowa	315.000
2	801	80103	2540	Oddział przedszkolny	34.000
3	801	80104	2540	Przedszkola	140.000
Instytucje kultury					315.000
1	921	92116	2480	Gminna Biblioteka Publiczna	315.000
DOTACJE CELOWE DLA GMIN NA ZADANIA REALIZOWANE NA PODSTAWIE POROZUMIEN					150.000
1	801	80104	231	Przedszkola niepubliczne i specjalne	150.000
DOTACJE PRZEDMIOTOWE					113.300
1	926	92601	265	Dotacja przedmiotowa do godziny użytkowania hali sportowej dla Gminnego Ośrodka Sportu i Rekreacji	113.300
DOTACJA CELOWA Z BUDŻETU NA FINANSOWANIE LUB DOFINANSOWANIE ZADAŃ ZLECONYCH DO REALIZACJI STOWARZYSZENIOM					100.000
1	851	85195	2820	Działania na rzecz osób niepełnosprawnych	10.000
2	854	85412	2820	Zadania w zakresie krajoznawstwa oraz wypoczynku dzieci i młodzieży	10.000
3	926	92695	2820	Zadania w zakresie upowszechniania kultury fizycznej i sportu	80.000
Razem					1.167.300

Załącznik nr 4
do Uchwały Nr XLVIII/380/05
Rady Gminy Dopiewo
z dnia 28 grudnia 2005 r.

ŚRODKI DO DYSPOZYCJI SOŁECTW NA 2006 ROK

Lp.	Sołectwo	OGÓŁEM
1	2	3
1	Konarzewo	5.900
2	Skórzewo	12.865
3	Dopiewo	11.500
4	Zakrzewo	3.670
5	Gołuski	580
6	Więckowice	3.590
7	Dąbrowa	3.460
8	Pałędzie	3.100
9	Trzcielina	1.870
10	Dopiewiec	3.580
11	Dąbrówka	2.885
Razem		53.000

Załącznik nr 5
do Uchwały Nr XLVIII/380/05
Rady Gminy Dopiewo
z dnia 28 grudnia 2005 r.

PLAN WYDATKÓW MAJĄTKOWYCH GMINY DOPIEWO NA 2006 ROK

Dział	Rozdział	§	Nazwa zadania	Plan 2006
1	2	3	4	5
010			Rolnictwo i łowiectwo	5.549.000
	01010		Infrastruktura wodociągowa i sanitacyjna wsi	5.549.000
		6050	Budowa sieci wodociągowej w Palędziu	40.000
		6050	Budowa kanalizacji sanitarnej w Dopiewcu	150.000
		6050	Budowa kanalizacji sanitarnej w Dopiewie	1.300.000
		6050	Budowa kanalizacji sanitarnej w Skórzewie	1.400.000
		6050	Budowa kanalizacji sanitarnej w Zakrzewiu	670.000
		6050	Budowa kanalizacji sanitarnej w Palędziu	500.000
		6050	Budowa kanalizacji sanitarnej w Więckowicach	509.000
		6050	Budowa kanalizacji sanitarnej w Dąbrowie	980.000
600			Transport i łączność	1.323.000
	60016		Drogi publiczne gminne	1.323.000
		6050	Budowa drogi w Dopiewcu	85.000
		6050	Budowa chodnika w Konarzewie	160.000
		6050	Budowa chodnika w Dopiewie	350.000
		6050	Budowa chodnika w Gołuskach	100.000
		6050	Budowa chodnika i parkingu w Skórzewie	200.000
		6050	Budowa chodnika w Dąbrowce	128.000
		6050	Budowa chodnika w Dąbrowie	300.000
700			Gospodarka mieszkaniowa	1.335.000
	70005		Gospodarka gruntami i nieruchomościami	1.335.000
		6060	Wykup gruntów pod drogi	335.000
		6060	Wykup gruntu pod oczyszczalnię ścieków w Dąbrowce	1.000.000
750			Administracja publiczna	75.000
	75023		Urzędy gmin	75.000
		6060	Elektroniczny obieg dokumentów	20.000
		6060	Interaktywna mapa Gminy Dopiewo	5.000
		6050	Budowa parkingu przy Urzędzie	50.000
754			Bezpieczeństwo publiczne i ochrona przeciwpożarowa	104.500
	75412		Ochotnicze straże pożarne	104.500
		6060	Zakup samochodu dla OSP Zakrzewo	100.000
		6060	Zakup toru dla młodzieżowych drużyn pożarniczych	4.500
801			Oświata i wychowanie	1.100.000
	80110		Gimnazja	1.100.000
		6050	Budowa gimnazjum w Skórzewie	1.100.000
900			Gospodarka komunalna i ochrona środowiska	1.865.000
	90001		Gospodarka ściekowa i ochrona wód	1.550.000
		6050	Budowa oczyszczalni ścieków w Dąbrowce	150.000
		6050	Rozbudowa oczyszczalni ścieków w Dopiewie	1.400.000
	90015		Oświetlenie ulic, placów i dróg	315.000
		6050	Budowa oświetlenia ulicznego w Dopiewcu	15.000
		6050	Budowa oświetlenia ulicznego w Skórzewie	100.000
		6050	Budowa oświetlenia ulicznego w Palędziu	200.000
Razem:				11.351.500

Załącznik nr 6
do Uchwały Nr XLVIII/380/05
Rady Gminy Dopiewo
z dnia 28 grudnia 2005 r.

DOTACJE CELOWE NA ZADANIA ZLECONE Z ZAKRESU ADMINISTRACJI RZĄDOWEJ NA 2006 ROK

Dział	Rozdział	§	Nazwa zadania	Plan 2006
750			Administracja publiczna	69.800
	75011		Urzędy wojewódzkie	69.800
		2010	Dotacje celowe otrzymane z budżetu państwa na realizację zadań Bieżących z zakresu administracji rządowej oraz innych zadań zleconych gminie ustawami	69.800
751			Urzędy naczelnych organów władzy państwowej, kontroli i ochrony prawa oraz sądownictwa	1.971
	75101		Urzędy naczelnych organów władzy państwowej, kontroli i ochrony Drawa	1.971
		2010	Dotacje celowe otrzymane z budżetu państwa na realizację zadań bieżących z zakresu administracji rządowej oraz innych zadań zleconych gminie ustawami	1.971
754			Bezpieczeństwo publiczne i ochrona przeciwpożarowa	400
	75414		Obrona cywilna	400
		2010	Dotacje celowe otrzymane z budżetu państwa na realizację zadań bieżących z zakresu administracji rządowej oraz innych zadań zleconych gminie ustawami	400
852			Pomoc społeczna	1.708.400
	85212		Świadczenia rodzinne oraz składki na ubezpieczenia emerytalne i rentowe z ubezpieczenia społecznego	1.602.000
		2010	Dotacje celowe otrzymane z budżetu państwa na realizację zadań bieżących z zakresu administracji rządowej oraz innych zadań zleconych gminie ustawami	1.602.000
	85213		Składki na ubezpieczenie zdrowotne opłacane za osoby pobierające niektóre świadczenia z pomocy społecznej oraz niektóre świadczenia rodzinne	18.100
		2010	Dotacje celowe otrzymane z budżetu państwa na realizację zadań bieżących z zakresu administracji rządowej oraz innych zadań zleconych gminie ustawami	18.100
	85214		Zasiłki i pomoc w naturze oraz składki na ubezpieczenia społeczne	88.300
		2010	Dotacje celowe otrzymane z budżetu państwa na realizację zadań bieżących z zakresu administracji rządowej oraz innych zadań zleconych gminie ustawami	88.300
Razem:				1.780.571

Załącznik nr 7
do Uchwały Nr XLVIII/380/05
Rady Gminy Dopiewo
z dnia 28 grudnia 2005 r.

PLAN WYDATKÓW NA ZADANIA ZLECONE Z ZAKRESU ADMINISTRACJI RZĄDOWEJ GMINY DOPIEWO NA 2006 ROK

Dział	Rozdział	§	Nazwa zadania	Plan 2006
750			Administracja publiczna	69.800
	75011		Urzędy wojewódzkie	69.800
		4010	Wynagrodzenia osobowe pracowników	58.322
		4110	Składki na ubezpieczenia społeczne	10.049
		4120	Składki na Fundusz Pracy	1.429
751			Urzędy naczelnych organów władzy państwowej, kontroli i ochrony prawa oraz sądownictwa	1.971
	75101		Urzędy naczelnych organów władzy państwowej, kontroli i ochrony prawa	1.971
		4300	Zakup usług pozostałych	1.971
754			Bezpieczeństwo publiczne i ochrona przeciwpożarowa	400
	75414		Obrona cywilna	400
		4300	Zakup usług pozostałych	400
852			Pomoc społeczna	1.708.400
	85212		Świadczenia rodzinne oraz składki na ubezpieczenia emerytalne i rentowe z ubezpieczenia społecznego	1.602.000
		3110	Świadczenia społeczne	1.538.000
		4010	Wynagrodzenia osobowe pracowników	28.800
		4110	Składki na ubezpieczenia społeczne	27.600
		4120	Składki na Fundusz Pracy	706

		4210	Zakup materiałów i wyposażenia	2.354
		4280	Zakup usług zdrowotnych	100
		4300	Zakup usług pozostałych	2.390
		4410	Podróże służbowe krajowe	500
		4440	Odpisy na zakładowy fundusz świadczeń socjalnych	1.550
	85213		Składki na ubezpieczenie zdrowotne opłacane za osoby pobierające niektóre świadczenia z pomocy społecznej oraz niektóre świadczenia rodzinne	18.100
		4130	składki na ubezpieczenia zdrowotne	18.100
	85214		Zasiłki i pomoc w naturze oraz składki na ubezpieczenia społeczne	88.300
		3110	Świadczenia społeczne	88.300
Razem:				1.780.571

Załącznik nr 8
do Uchwały Nr XLVIII/380/05
Rady Gminy Dopiewo
z dnia 28 grudnia 2005 r.

PRZYCHODY I ROZCHODY ZWIĄZANE Z FINANSOWANIEM DEFICYTU BUDŻETOWEGO

Wyszczególnienie	§	Przychody
Przychody z zaciągniętych pożyczek i kredytów na rynku krajowym	952	4.686.407
Razem		4.686.407

Wyszczególnienie	§	Rozchody
Spląty otrzymanych krajowych pożyczek i kredytów	992	630 000
Razem		630 000

Załącznik nr 9
do Uchwały Nr XLVIII/380/05
Rady Gminy Dopiewo
z dnia 28 grudnia 2005 r.

PLAN WYDATKÓW ZWIĄZANYCH Z WIELOLETNIM PROGRAMEM INWESTYCYJNYM GMINY DOPIEWO NA 2006 ROK

Dział	Rozdział	Wyszczególnienie	Jednostka realizująca program	Rok rozpoczęcia	Termin zakończenia	Koszt całkowity	Plan 2006	Plan 2007	Plan 2008	Cel zadania
1	2	3		4	5		6	7	8	9
801		Oświata i wychowanie				22.000.000	1.100.000	8.650.000	9.000.000	
	80110	Gimnazja				22.000.000	1.100.000	8.650.000	9.000.000	
		Budowa Gimnazjum w Skórzewie	Urząd Gminy	2005	2008	22.000.000	1.100.000	8.650.000	9.000.000	Zapewnienie właściwych warunków nauki dzieciom i młodzieży ze Skórzewa i okolic
Razem						22.000.000	1.100.000	8.650.000	9.000.000	XXX

Załącznik nr 10
do Uchwały Nr XLVIII/380/05
Rady Gminy Dopiewo
z dnia 28 grudnia 2005 r.

PLAN PRZYCHODÓW I WYDATKÓW ZAKŁADÓW BUDŻETOWYCH NA 2006 R.

Lp.	Dział	Rozdział	Wyszczególnienie	Stan funduszu obrotowego na dzień 1.01.2006 r.	Przychody ogółem	w tym: dotacja	Wydatki ogółem	w tym wpłata do budżetu	Stan funduszu obrotowego na dzień 31.12.2006 r.
7	2	3	4	5	6	7	8	9	10
1	926	92601	Gminny Ośrodek Sportu i Rekreacji	6.600	335.000	113.300	335.000	-	6.600
Razem				6.600	335.000	113.300	335.000	-	6.600

Załącznik nr 11
do Uchwały Nr XLVIII/380/05
Rady Gminy Dopiewo
z dnia 28 grudnia 2005 r.

ZESTAWIENIE PRZYCHODÓW I ROZCHODÓW GMINNEGO FUNDUSZU
OCHRONY ŚRODOWISKA I GOSPODARKI WODNEJ NA 2006 ROK

Dział	Rozdział	§	Wyszczególnienie	Kwota
7	2	3	4	5
			I Stan środków na początek roku	496.500
900	90011		II Przychody ogółem, w tym:	45.000
		0690	Wpływy z różnych opłat	45.000
900	90011		III Rozchody ogółem, w tym:	528.000
		4210	Zakup materiałów i wyposażenia	35.000
		4300	Zakup usług pozostałych	90.000
		6110	Wydatki inwestycyjne funduszy celowych, w tym:	403.000
			1. budowa kanalizacji w Dopiewcu	403.000
			IV Stan środków na koniec roku.	13.500

Załącznik nr 12
do Uchwały Nr XLVIII/380/05
Rady Gminy Dopiewo
z dnia 28 grudnia 2005 r.

PROGNOZA KWOTY DŁUGU GMINY DOPIEWO NA LATA 2006-2011

Lp.	Wyszczególnienie	Wykonanie	Przewidywane wykonanie					
		2005	2006	2007	2008	2009	2010	2011
1	Dochody	26.982.672	26.522.156	27.056.000	27.601.000	28.158.000	28.726.000	29.307.000
2	Wydatki, w tym:	31.714.605	30.578.563	32.267.000	30.556.000	25.849.000	27.147.000	28.449.000
2.1	Wydatki majątkowe:	13.591.207	11.351.500	13.000.000	11.000.000	6.000.000	7.000.000	8.000.000
3	Nadwyżka/Deficyt (A-B)	-4.731.933	-4.056.407	-5.211.000	-2.955.000	2.309.000	1.579.000	858.000
4	Finansowanie (D1-D2)	4.731.933	4.056.407	5.211.000	2.955.000	-2.309.000	-1.579.000	-858.000
4.1	Przychody, w tym:	5.140.933	4.686.407	7.486.000	6.272.000	1.357.000	1.494.000	997.000
4.1.1	Nadwyżka z lat ubiegłych	2.673.348	-	-	-	-	-	-
4.1.2	Wolne środki	-	-	-	-	-	-	-
4.1.3	Pożyczki z WFOŚiGW	2.467.585	4.686.407	3.486.000	1.272.000	1.357.000	1.494.000	997.000
4.1.4	kredyty komercyjne	-	-	4.000.000	5.000.000	-	-	-
4.2	Rozchody, w tym:	409.000	630.000	2.275.000	3.317.000	3.666.000	3.073.000	1.855.000
4.2.1	Spląty kredytów i pożyczek	409.000	630.000	2.275.000	3.317.000	3.666.000	3.073.000	1.855.000
6	odsetki od udzielonych pożyczek i kredytów	65.000	130.000	529.000	635.000	534.000	464.000	412.000
7	Umorzenie pożyczek z WFOŚiGW	127.500	-	315.000	204.750	175.000	443.125	1.171.602
8	Dług na początek okresu	2.029.600	3.960.685	8.017.092	12.913.092	15.663.342	13.179.342	11.157.217
9	Dług na koniec okresu	3.960.685	8.017.092	12.913.092	15.663.342	13.179.342	11.157.217	9.127.615
10	Wskaźnik długu do dochodu	14,68%	30,23%	47,73%	56,75%	46,80%	38,84%	31,14%
11	Obciążenia roczne z tytułu spląty zadłużenia	474.000	760.000	2.804.000	3.952.000	4.200.000	3.537.000	2.267.000
12	Wskaźnik rocznej spląty zadłużenia do dochodu	1,76%	2,87%	10,36%	14,32%	14,92%	12,31%	7,74%

1653

UCHWAŁA Nr XXVI/152/05 RADY GMINY DAMASŁAWEK

z dnia 29 grudnia 2005 r.

w sprawie uchwalenia budżetu gminy na 2006 rok

Na podstawie art. 18 ust. 2 pkt 4, pkt 9 lit. d i pkt 10 ustawy z dnia 8 marca 1990 r. o samorządzie gminnym (tekst jednolity Dz.U. Nr 142, poz. 1591 z 2001 r. późn. zm.), art. 110, art. 116 ust. 1 i 2, art. 122, art. 124 ust. 1, 2, 3 i 4, art. 128 ust. 2 pkt 1 ustawy z dnia 26 listopada 1998 r. o finansach publicznych (tekst jednolity Dz.U. Nr 15, poz. 148 z 2003 r. z późn. zmianami) oraz art. 420 ustawy z dnia 27 kwietnia 2001 r. Prawo ochrony środowiska (Dz.U. Nr 62, poz. 627) Rada Gminy Damasławek, uchwała co następuje:

§1. Uchwala się dochody budżetu gminy w wysokości 10.561.280 zł, w tym dotacje celowe otrzymane na realizację zadań z zakresu administracji rządowej zleconych gminie w kwocie 1.107.800 zł, zgodnie z załącznikami Nr 1 i 3.

§2. Uchwala się wydatki budżetu gminy w wysokości 11.647.511 zł, w tym wydatki na realizację zadań z zakresu administracji rządowej zleconych gminie w kwocie 1.107.800 zł, zgodnie z załącznikami Nr 2 i 4.

§3. Tworzy się rezerwę ogólną w wysokości 50.000 zł.

§4. Ustala się plan dochodów z tytułu wydawania zezwoleń na sprzedaż napojów alkoholowych w kwocie 50.000 zł i wydatki na realizację gminnego programu profilaktyki i rozwiązywania problemów alkoholowych w wysokości 50.000 zł. Rodzaje wydatków określa preliminarz stanowiący załącznik Nr 5.

§5. Przychody i rozchody związane z deficytem w budżecie określa załącznik Nr 6.

§6. Określa się plan zadań inwestycyjnych na 2006 rok w łącznej wysokości 1.229.700 zł, zgodnie z załącznikiem Nr 7.

§7. Ustala się limity wydatków na wieloletnie zadania inwestycyjne zgodnie z załącznikiem Nr 8.

§8. Określa się dotacje z budżetu zgodnie z załącznikiem Nr 9.

§9. Określa się plan przychodów i wydatków Gminnego Funduszu Ochrony Środowiska i Gospodarki Wodnej - zgodnie z załącznikiem Nr 10.

§10. Upoważnia się Wójta Gminy do:

- 1) dokonywania zmian w budżecie gminy, polegających na przeniesieniu wydatków w tym majątkowych i na wyngrodzenia wraz z pochodnymi między rozdziałami i paragrafami w ramach działu, z wyjątkiem dotacji,
- 2) zaciągania kredytów i pożyczek krótkoterminowych na pokrycie występującego w ciągu roku deficytu budżetowego w wysokości 300.000 zł,
- 3) zaciągania długu oraz do spłat zobowiązań określonych w budżecie Gminy,

§11. Ustala się kwotę 150.000 zł, do wysokości której Wójt może samodzielnie zaciągać zobowiązania.

§12. Wykonanie uchwały powierza się Wójtowi Gminy Damasławek.

§13. Uchwala wchodzi w życie z dniem podjęcia z mocą obowiązującą od dnia 1 stycznia 2006 r. i podlega ogłoszeniu w Dzienniku Urzędowym Województwa Wielkopolskiego.

Przewodniczący
Rady Gminy
(-) mgr Sławomir Buk

Załącznik nr 1
do Uchwały Nr XXVI/152/05
Rady Gminy Damasławek
z 29 grudnia 2005 r.

PLAN DOCHODÓW DLA GMINY DAMASŁAWEK NA ROK 2006

Dział	Rozdział	§	Treść	Ogółem
020			Leśnictwo	3.250,00
	02095		Pozostała działalność	3.250,00
		0750	Dochody z najmu i dzierżawy składników majątkowych Skarbu Państwa, jednostek samorządu terytorialnego lub innych jednostek zaliczanych do sektora finansów publicznych oraz innych umów o podobnym charakterze	3.250,00
400			Wytwarzanie i zaopatrywanie w energię elektryczną, gaz i wodę	549.428,00
	40002		Dostarczanie wody	549.428,00
		0830	Wpływy z usług	549.428,00
700			Gospodarka mieszkaniowa	198.919,00

	70005		Gospodarka gruntami i nieruchomościami	198.919,00
		0470	Wpływy z opłat za zarząd, użytkowanie i użytkowanie wieczyste nieruchomości	8.114,00
		0750	Dochody z najmu i dzierżawy składników majątkowych Skarbu Państwa, jednostek samorządu terytorialnego lub innych jednostek zaliczanych do sektora finansów publicznych oraz innych umów o podobnym charakterze	156.210,00
		0770	Wpłaty z tytułu odpłatnego nabycia prawa własności oraz prawa użytkowania wieczystego nieruchomości	8.095,00
		0830	Wpływy z usług	26.500,00
750			Administracja publiczna	54.750,00
	75011		Urzędy wojewódzkie	49.750,00
		2010	Dotacje celowe otrzymane z budżetu państwa na realizację zadań bieżących z zakresu administracji rządowej oraz innych zadań zleconych gminie (związkom gmin) ustawami	49.100,00
		2360	Dochody jednostek samorządu terytorialnego związane z realizacją zadań z zakresu administracji rządowej oraz innych zadań zleconych ustawami	650,00
	75023		Urzędy gmin (miast i miast na prawach powiatu)	5.000,00
		0830	Wpływy z usług	5.000,00
751			Urzędy naczelnych organów władzy państwowej, kontroli i ochrony prawa oraz sądownictwa	900,00
	75101		Urzędy naczelnych organów władzy państwowej, kontroli i ochrony prawa	900,00
		2010	Dotacje celowe otrzymane z budżetu państwa na realizację zadań bieżących z zakresu administracji rządowej oraz innych zadań zleconych gminie (związkom gmin) ustawami	900,00
754			Bezpieczeństwo publiczne i ochrona przeciwpożarowa	2.900,00
	75414		Obrona cywilna	2.900,00
		2010	Dotacje celowe otrzymane z budżetu państwa na realizację zadań bieżących z zakresu administracji rządowej oraz innych zadań zleconych gminie (związkom gmin) ustawami	2.900,00
756			Dochody od osób prawnych, od osób fizycznych i od innych jednostek nieposiadających osobowości prawnej oraz wydatki związane z ich poborem	2.339.019,00
	75601		Wpływy z podatku dochodowego od osób fizycznych	1.000,00
		0350	Podatek od działalności gospodarczej osób fizycznych, opłacany w formie karty podatkowej	1.000,00
	75615		Wpływy z podatku rolnego, podatku leśnego, podatku od czynności cywilnoprawnych, podatków i opłat lokalnych od osób prawnych i innych jednostek organizacyjnych	548.924,00
		0310	Podatek od nieruchomości	369.000,00
		0320	Podatek rolny	19.100,00
		0330	Podatek leśny	3.270,00
		0340	Podatek od środków transportowych	22.554,00
		0500	Podatek od czynności cywilnoprawnych	2.000,00
		2440	Dotacje otrzymane z funduszy celowych na realizację zadań bieżących jednostek sektora finansów publicznych	133.000,00
	75616		Wpływy z podatku rolnego, podatku leśnego, podatku od spadków i darowizn, podatku od czynności cywilnoprawnych oraz podatków i opłat lokalnych od osób fizycznych	839.084,00
		0310	Podatek od nieruchomości	261.700,00
		0320	Podatek rolny	480.500,00
		0330	Podatek leśny	19,00
		0340	Podatek od środków transportowych	30.095,00
		0360	Podatek od spadków i darowizn	4.000,00
		0370	Podatek od posiadania psów	1.270,00
		0430	Wpływy z opłaty targowej	16.000,00
		0450	Wpływy z opłaty administracyjnej za czynności urzędowe	6.000,00
		0500	Podatek od czynności cywilnoprawnych	39.500,00
	75618		Wpływy z innych opłat stanowiących dochody jednostek samorządu terytorialnego na podstawie ustaw	64.540,00
		0410	Wpływy z opłaty skarbowej	13.800,00
		0480	Wpływy z opłat za zezwolenia na sprzedaż alkoholu	50.000,00
		0490	Wpływy z innych lokalnych opłat pobieranych przez jednostki samorządu terytorialnego na podstawie odrębnych ustaw	740,00
	75621		Udziały gmin w podatkach stanowiących dochód budżetu państwa	885.471,00
		0010	Podatek dochodowy od osób fizycznych	868.971,00
		0020	Podatek dochodowy od osób prawnych	16.500,00
758			Różne rozliczenia	5.143.651,00
	75801		Część oświatowa subwencji ogólnej dla jednostek samorządu terytorialnego	3.703.270,00
		2920	Subwencje ogólne z budżetu państwa	3.703.270,00

	75807		Część wyrównawcza subwencji ogólnej dla gmin	1.412.159,00
		2920	Subwencje ogólne z budżetu państwa	1.412.159,00
	75831		Część równoważąca subwencji ogólnej dla gmin	28.222,00
		2920	Subwencje ogólne z budżetu państwa	28.222,00
801			Oświata i wychowanie	1.066.491,00
	80101		Szkoły podstawowe	281.964,00
		0830	Wpływy z usług	281.964,00
	80104		Przedszkola	38.908,00
		0830	Wpływy z usług	38.908,00
	80130		Szkoły zawodowe	745.619,00
		2320	Dotacje celowe otrzymane z powiatu na zadania bieżące realizowane na podstawie porozumień (umów) między jednostkami samorządu terytorialnego	745.619,00
852			Pomoc społeczna	1.199.972,00
	85212		Świadczenia rodzinne, zaliczka alimentacyjna oraz składki na ubezpieczenia emerytalne i rentowe z ubezpieczenia społecznego	972.000,00
		2010	Dotacje celowe otrzymane z budżetu państwa na realizację zadań bieżących z zakresu administracji rządowej oraz innych zadań zleconych gminie (związkom gmin) ustawami	972.000,00
	85213		Składki na ubezpieczenie zdrowotne opłacane za osoby pobierające niektóre świadczenia z pomocy społecznej oraz niektóre świadczenia rodzinne	5.700,00
		2010	Dotacje celowe otrzymane z budżetu państwa na realizację zadań bieżących z zakresu administracji rządowej oraz innych zadań zleconych gminie (związkom gmin) ustawami	5.700,00
	85214		Zasiłki i pomoc w naturze oraz składki na ubezpieczenia emerytalne i rentowe	148.900,00
		2010	Dotacje celowe otrzymane z budżetu państwa na realizację zadań bieżących z zakresu administracji rządowej oraz innych zadań zleconych gminie (związkom gmin) ustawami	77.200,00
		2030	Dotacje celowe otrzymane z budżetu państwa na realizację własnych zadań bieżących gmin (związków gmin)	71.700,00
	85219		Ośrodki pomocy społecznej	57.600,00
		2030	Dotacje celowe otrzymane z budżetu państwa na realizację własnych zadań bieżących gmin (związków gmin)	57.600,00
	85295		Pozostała działalność	15.772,00
		2030	Dotacje celowe otrzymane z budżetu państwa na realizację własnych zadań bieżących gmin (związków gmin)	15.772,00
900			komunalna i ochrona środowiska	2.000,00
	90020		Wpływy i wydatki związane z gromadzeniem środków z opłat produktowych	2.000,00
		0400	Wpływy z opłaty produktowej	2.000,00
			Razem	10.561.280,00

Załącznik nr 2
do uchwały Nr XXVI/152/05
Rady Gminy Damasławek
z 29 grudnia 2005 r.

PLAN WYDATKÓW DLA GMINY DAMASŁAWEK NA ROK 2006

Dział	Rozdział	§	Treść	Ogółem
010			Rolnictwo i łowiectwo	120.492,00
	01008		Melioracje wodne	500,00
		4430	Różne opłaty i składki	500,00
	01010		Infrastruktura wodociągowa i sanitacyjna wsi	110.000,00
		6050	Wydatki inwestycyjne jednostek budżetowych	110.000,00
	01030		Izby rolnicze	9.992,00
		2850	Wpłaty gmin na rzecz izb rolniczych w wysokości 2% uzyskanych wpływów z podatku rolnego	9.992,00
400			Wytwarzanie i zaopatrywanie w energią elektryczną, gaz i wodę	255.005,00
	40002		Dostarczanie wody	255.005,00
		3020	Wydatki osobowe niezaliczone do wynagrodzeń (bez nagród)	1.000,00
		4110	Składki na ubezpieczenia społeczne	180,00
		4120	Składki na Fundusz Pracy	25,00
		4170	Wynagrodzenia bezosobowe	1.000,00

		4210	Zakup materiałów i wyposażenia	45.500,00
		4260	Zakup energii	76.000,00
		4270	Zakup usług remontowych	20.000,00
		4300	Zakup usług pozostałych	60.500,00
		4410	Podróże służbowe krajowe	10.300,00
		4430	Różne opłaty i składki	31.500,00
		6060	Wydatki na zakupy inwestycyjne jednostek budżetowych	9.000,00
600			Transport i łączność	1.126.360,00
	60014		Drogi publiczne powiatowe	10.000,00
		6300	Wydatki na pomoc finansową udzielaną między jednostkami samorządu terytorialnego na dofinansowanie własnych zadań inwestycyjnych i zakupów inwestycyjnych	10.000,00
	60016		Drogi publiczne gminne	1.113.720,00
		4210	Zakup materiałów i wyposażenia	52.400,00
		4300	Zakup usług pozostałych	71.320,00
		6050	Wydatki inwestycyjne jednostek budżetowych	990.000,00
	60095		Pozostała działalność	2.640,00
		4110	Składki na ubezpieczenia społeczne	300,00
		4120	Składki na Fundusz Pracy	50,00
		4170	Wynagrodzenia bezosobowe	2.090,00
		4210	Zakup materiałów i wyposażenia	100,00
		4300	Zakup usług pozostałych	100,00
700			Gospodarka mieszkaniowa	246.613,00
	70005		Gospodarka gruntami i nieruchomościami	246.613,00
		4110	Składki na ubezpieczenia społeczne	100,00
		4120	Składki na Fundusz Pracy	13,00
		4170	Wynagrodzenia bezosobowe	500,00
		4210	Zakup materiałów i wyposażenia	99.100,00
		4260	Zakup energii	8.000,00
		4270	Zakup usług remontowych	18.600,00
		4300	Zakup usług pozostałych	35.600,00
		4430	Różne opłaty i składki	24.700,00
		6050	Wydatki inwestycyjne jednostek budżetowych	60.000,00
710			Działalność usługowa	21.400,00
	71004		Plany zagospodarowania przestrzennego	21.400,00
		4270	Zakup usług remontowych	9.100,00
		4300	Zakup usług pozostałych	12.300,00
750			Administracja publiczna	1.462.065,00
	75011		Urzędy wojewódzkie	97.410,00
		4010	Wynagrodzenia osobowe pracowników	74.125,00
		4040	Dodatkowe wynagrodzenie roczne	5.905,00
		4110	Składki na ubezpieczenia społeczne	13.370,00
		4120	Składki na Fundusz Pracy	1.901,00
		4440	Odpisy na zakładowy fundusz świadczeń socjalnych	2.109,00
	75022		Rady gmin (miast i miast na prawach powiatu)	53.320,00
		3030	Różne wydatki na rzecz osób fizycznych	52.200,00
		4410	Podróże służbowe krajowe	1.120,00
	75023		Urzędy gmin (miast i miast na prawach powiatu)	1.311.335,00
		3020	Wydatki osobowe niezaliczone do wynagrodzeń (bez nagród)	3.730,00
		4010	Wynagrodzenia osobowe pracowników	784.380,00
		4040	Dodatkowe wynagrodzenie roczne	38.515,00
		4110	Składki na ubezpieczenia społeczne	136.310,00
		4120	Składki na Fundusz Pracy	19.385,00
		4170	Wynagrodzenia bezosobowe	5.000,00
		4210	Zakup materiałów i wyposażenia	61.300,00
		4260	Zakup energii	6.000,00
		4270	Zakup usług remontowych	100.000,00
		4300	Zakup usług pozostałych	77.950,00
		4350	Zakup usług dostępu do sieci internet	4.975,00
		4410	Podróże służbowe krajowe	21.520,00
		4430	Różne opłaty i składki	8.000,00
		4440	Odpisy na zakładowy fundusz świadczeń socjalnych	31.270,00
		6060	Wydatki na zakupy inwestycyjne jednostek	13.000,00
751			Urzędy naczelnych organów władzy państwowej, kontroli i ochrony prawa oraz sądownictwa	900,00

	75101		Urzędu naczelných organów władzy państwowej, kontroli i ochrony prawa	900,00
		4110	Składki na ubezpieczenia społeczne	78,00
		4120	Składki na Fundusz Pracy	12,00
		4170	Wynagrodzenia bezosobowe	455,00
		4210	Zakup materiałów i wyposażenia	355,00
754			Bezpieczeństwo publiczne i ochrona przeciwpożarowa	85.000,00
	75405		Komendy powiatowe Policji	8.000,00
		3000	Wpłaty jednostek na fundusz celowy	8.000,00
	75412		Ochotnicze straże pożarne	74.100,00
		4110	Składki na ubezpieczenia społeczne	500,00
		4120	Składki na Fundusz Pracy	50,00
		4170	Wynagrodzenia bezosobowe	12.300,00
		4210	Zakup materiałów i wyposażenia	33.450,00
		4260	Zakup energii	7.100,00
		4300	Zakup usług pozostałych	9.100,00
		4430	Różne opłaty i składki	5.900,00
		6060	Wydatki na zakupy inwestycyjne jednostek budżetowych	5.700,00
	75414		Obrona cywilna	2.900,00
		4110	Składki na ubezpieczenia społeczne	58,00
		4120	Składki na Fundusz Pracy	8,00
		4170	Wynagrodzenia bezosobowe	334,00
		4210	Zakup materiałów i wyposażenia	2.500,00
756			Dochody od osób prawnych, od osób fizycznych i od innych jednostek nieposiadających osobowości prawnej oraz wydatki związane z ich poborem	30.801,00
	75647		Pobór podatków, opłat i niepodatkowych należności budżetowych	30.801,00
		4100	Wynagrodzenia agencyjno-prowizyjne	30.801,00
757			Obsługa długu publicznego	29.799,00
	75702		Obsługa papierów wartościowych, kredytów, pożyczek jednostek samorządu terytorialnego	29.799,00
		8070	Odsetki i dyskonto od krajowych skarbowych papierów wartościowych oraz od krajowych pożyczek i kredytów	29.799,00
758			Różne rozliczenia	50.000,00
	75818		Rezerwy ogólne i celowe	50.000,00
		4810	Rezerwy	50.000,00
801			Oświata i wychowanie	5.765.696,00
	80101		Szkoły podstawowe	3.186.426,00
		3020	Wydatki osobowe niezaliczone do wynagrodzeń (bez nagród)	109.611,00
		4010	Wynagrodzenia osobowe pracowników	1.806.014,00
		4040	Dodatkowe wynagrodzenie roczne	151.355,00
		4110	Składki na ubezpieczenia społeczne	377.885,00
		4120	Składki na Fundusz Pracy	51.463,00
		4210	Zakup materiałów i wyposażenia	391.995,00
		4220	Zakup środków żywności	80.488,00
		4260	Zakup energii	43.072,00
		4270	Zakup usług remontowych	25.085,00
		4300	Zakup usług pozostałych	34.680,00
		4350	Zakup usług dostępu do sieci internet	730,00
		4410	Podróże służbowe krajowe	3.340,00
		4430	Różne opłaty i składki	15.225,00
		4440	Odpisy na zakładowy fundusz świadczeń socjalnych	95.483,00
	80103		Oddziały przedszkolne w szkołach podstawowych	73.197,00
		3020	Wydatki osobowe niezaliczone do wynagrodzeń (bez nagród)	3.119,00
		4010	Wynagrodzenia osobowe pracowników	50.084,00
		4040	Dodatkowe wynagrodzenie roczne	4.139,00
		4110	Składki na ubezpieczenia społeczne	10.316,00
		4120	Składki na Fundusz Pracy	1.405,00
		4210	Zakup materiałów i wyposażenia	630,00
		4300	Zakup usług pozostałych	580,00
		4440	Odpisy na zakładowy fundusz świadczeń socjalnych	2.924,00
	80104		Przedszkola	351.084,00
		3020	Wydatki osobowe niezaliczone do wynagrodzeń (bez nagród)	11.583,00
		4010	Wynagrodzenia osobowe pracowników	211.229,00
		4040	Dodatkowe wynagrodzenie roczne	16.781,00
		4110	Składki na ubezpieczenia społeczne	37.694,00
		4120	Składki na Fundusz Pracy	5.209,00

		4210	Zakup materiałów i wyposażenia	17.682,00
		4220	Zakup środków żywności	16.978,00
		4240	Zakup pomocy naukowych, dydaktycznych i książek	1.600,00
		4260	Zakup energii	9.148,00
		4300	Zakup usług pozostałych	6.431,00
		4410	Podróże służbowe krajowe	648,00
		4430	Różne opłaty i składki	820,00
		4440	Odpisy na zakładowy fundusz świadczeń socjalnych	15.281,00
	80110		Gimnazja	1.094.275,00
		3020	Wydatki osobowe niezaliczone do wynagrodzeń (bez nagród)	49.037,00
		4010	Wynagrodzenia osobowe pracowników	720.103,00
		4040	Dodatkowe wynagrodzenie roczne	62.885,00
		4110	Składki na ubezpieczenia społeczne	151.480,00
		4120	Składki na Fundusz Pracy	20.630,00
		4210	Zakup materiałów i wyposażenia	16.380,00
		4260	Zakup energii	17.300,00
		4270	Zakup usług remontowych	4.130,00
		4300	Zakup usług pozostałych	6.610,00
		4350	Zakup usług dostępu do sieci internet	3.550,00
		4410	Podróże służbowe krajowe	2.030,00
		4440	Odpisy na zakładowy fundusz świadczeń socjalnych	40.140,00
	80113		Dowózienie uczniów do szkół	265.661,00
		4210	Zakup materiałów i wyposażenia	30.194,00
		4300	Zakup usług pozostałych	235.467,00
	80130		Szkoły zawodowe	745.619,00
		3020	Wydatki osobowe niezaliczone do wynagrodzeń (bez nagród)	23.931,00
		4010	Wynagrodzenia osobowe pracowników	421.274,00
		4040	Dodatkowe wynagrodzenie roczne	32.193,00
		4110	Składki na ubezpieczenia społeczne	85.678,00
		4120	Składki na Fundusz Pracy	11.668,00
		4210	Zakup materiałów i wyposażenia	37.238,00
		4240	Zakup pomocy naukowych, dydaktycznych i książek	32.139,00
		4260	Zakup energii	17.627,00
		4270	Zakup usług remontowych	5.227,00
		4300	Zakup usług pozostałych	51.946,00
		4350	Zakup usług dostępu do sieci internet	2.000,00
		4410	Podróże służbowe krajowe	3.045,00
		4430	Różne opłaty i składki	406,00
		4440	Odpisy na zakładowy fundusz świadczeń socjalnych	21.247,00
	80146		Dokształcanie i doskonalenie nauczycieli	25.522,00
		4300	Zakup usług pozostałych	18.145,00
		4410	Podróże służbowe krajowe	7 377,00
	80195		Pozostała działalność	23 912,00
		4440	Odpisy na zakładowy fundusz świadczeń socjalnych	23912,00
803			Szkolnictwo wyższe	5.000,00
	80303		Wyższe szkoły służb publicznych	5.000,00
		2520	Dotacja podmiotowa z budżetu dla uczelni publicznej	5.000,00
851			Ochrona zdrowia	51.000,00
	85117		Zakłady opiekuńczo-lecznicze i pielęgnacyjno - opiekuńcze	1.000,00
		2820	Dotacja celowa z budżetu na finansowanie lub dofinansowanie zadań zleconych do realizacji stowarzyszeniom	1.000,00
	85154		Przeciwdziałanie alkoholizmowi	50.000,00
		4110	Składki na ubezpieczenia społeczne	2.980,00
		4120	Składki na Fundusz Pracy	415,00
		4170	Wynagrodzenia bezosobowe	17.205,00
		4210	Zakup materiałów i wyposażenia	5.100,00
		4300	Zakup usług pozostałych	24.300,00
852			Pomoc społeczna	1.621.854,00
	85212		Świadczenia rodzinne, zaliczka alimentacyjna oraz składki na ubezpieczenia emerytalne i rentowe z ubezpieczenia społecznego	972.000,00
		3110	Świadczenia społeczne	930.500,00
		4010	Wynagrodzenia osobowe pracowników	17.587,00
		4040	Dodatkowe wynagrodzenie roczne	1.199,00
		4110	Składki na ubezpieczenia społeczne	16.617,00
		4120	Składki na Fundusz Pracy	460,00

		4210	Zakup materiałów i wyposażenia	884,00
		4300	Zakup usług pozostałych	4.000,00
		4440	Odpisy na zakładowy fundusz świadczeń socjalnych	753,00
85213			Składki na ubezpieczenie zdrowotne opłacane za osoby pobierające niektóre świadczenia z pomocy społecznej oraz niektóre świadczenia rodzinne	5.700,00
		4130	Składki na ubezpieczenie zdrowotne	5.700,00
85214			Zasiłki i pomoc w naturze oraz składki na ubezpieczenia emerytalne i rentowe	291.100,00
		3110	Świadczenia społeczne	232.700,00
		4330	Zakup usług przez jednostki samorządu terytorialnego od innych jednostek samorządu terytorialnego	58.400,00
85215			Dodatki mieszkaniowe	155.000,00
		3110	Świadczenia społeczne	155.000,00
85219			Ośrodki pomocy społecznej	151.815,00
		3020	Wydatki osobowe niezaliczone do wynagrodzeń (bez nagród)	820,00
		4010	Wynagrodzenia osobowe pracowników	103.730,00
		4040	Dodatkowe wynagrodzenie roczne	7.442,00
		4110	Składki na ubezpieczenia społeczne	19.832,00
		4120	Składki na Fundusz Pracy	2.668,00
		4170	Wynagrodzenia bezosobowe	1.000,00
		4210	Zakup materiałów i wyposażenia	2.640,00
		4300	Zakup usług pozostałych	7.200,00
		4410	Podróże służbowe krajowe	3.660,00
		4440	Odpisy na zakładowy fundusz świadczeń socjalnych	2.823,00
85228			Usługi opiekuńcze i specjalistyczne usługi opiekuńcze	1.067,00
		4110	Składki na ubezpieczenia społeczne	138,00
		4120	Składki na Fundusz Pracy	20,00
		4170	Wynagrodzenia bezosobowe	909,00
85295			Pozostała działalność	45.172,00
		3110	Świadczenia społeczne	45.172,00
853			Pozostałe zadania w społecznej	1.500,00
		85395	Pozostała działalność	1.500,00
		2820	Dotacja celowa z budżetu na finansowanie lub dofinansowanie zadań zleconych do realizacji	1.500,00
900			Gospodarka komunalna i ochrona środowiska	380.630,00
		90001	Gospodarka ściekowa i ochrona wód	165.500,00
		3020	Wydatki osobowe niezaliczone do wynagrodzeń (bez nagród)	1.000,00
		4210	Zakup materiałów i wyposażenia	22.000,00
		4260	Zakup energii	85.000,00
		4300	Zakup usług pozostałych	36.500,00
		4410	Podróże służbowe krajowe	2.000,00
		4430	Różne opłaty i składki	12.000,00
		6060	Wydatki na zakupy inwestycyjne jednostek budżetowych	7.000,00
90002			Gospodarka odpadami	6.000,00
		4210	Zakup materiałów i wyposażenia	500,00
		4260	Zakup energii	500,00
		4300	Zakup usług pozostałych	1.000,00
		4430	Różne opłaty i składki	4.000,00
90003			Oczyszczanie miast i wsi	2.030,00
		4170	Wynagrodzenia bezosobowe	1.020,00
		4210	Zakup materiałów i wyposażenia	700,00
		4300	Zakup usług pozostałych	310,00
90004			Utrzymanie zieleni w miastach i gminach	13.600,00
		4210	Zakup materiałów i wyposażenia	6.100,00
		4300	Zakup usług pozostałych	7.500,00
90015			Oświetlenie ulic, placów i dróg	160.000,00
		4260	Zakup energii	160.000,00
90095			Pozostała działalność	33.500,00
		4300	Zakup usług pozostałych	12.000,00
		4430	Różne opłaty i składki	6.500,00
		6050	Wydatki inwestycyjne jednostek budżetowych	15.000,00
921			Kultura i ochrona dziedzictwa narodowego	298.296,00
		92109	Domy i ośrodki kultury, świetlice i kluby	189.350,00
		2480	Dotacja podmiotowa z budżetu dla samorządowej instytucji kultury	148.100,00
		4210	Zakup materiałów i wyposażenia	28.950,00
		4260	Zakup energii	10.300,00

		4300	Zakup usług pozostałych	2.000,00
	92116		Biblioteki	68.846,00
		2480	Dotacja podmiotowa z budżetu dla samorządowej instytucji kultury	68.846,00
	92195		Pozostała działalność	40.100,00
		2820	Dotacja celowa z budżetu na finansowanie lub dofinansowanie zadań zleconych do realizacji stowarzyszeniom	1.000,00
		4170	Wynagrodzenia bezosobowe	2.100,00
		4210	Zakup materiałów i wyposażenia	20.000,00
		4300	Zakup usług pozostałych	17.000,00
926			Kultura fizyczna i sport	95.100,00
	92605		Zadania w zakresie kultury fizycznej i sportu	95.100,00
		2820	Dotacja celowa z budżetu na finansowanie lub dofinansowanie zadań zleconych do realizacji stowarzyszeniom	58.100,00
		4210	Zakup materiałów i wyposażenia	7.000,00
		4260	Zakup energii	5.000,00
		4300	Zakup usług pozostałych	15.000,00
		6050	Wydatki inwestycyjne jednostek budżetowych	10.000,00
			Razem	11.647.511,00

Załącznik nr 3
do Uchwały Nr XXVI/152/05
Rady Gminy Damasławek
z 29 grudnia 2005 r.

PLAN DOCHODÓW ZADAŃ ZLECONYCH DLA GMINY DAMASŁAWEK NA ROK 2006

Dochody związane z realizacją zadań z zakresu administracji rządowej: rozdz. 750011 §0690 - 13.000 zł.

Dział	Rozdział	§	Treść	Zlecone
750			Administracja publiczna	49.100,00
	75011		Urzędy wojewódzkie	49.100,00
		2010	Dotacje celowe otrzymane z budżetu państwa na realizację zadań bieżących z zakresu administracji rządowej oraz innych zadań zleconych gminie (związkom gmin) ustawami	49.100,00
751			Urzędy naczelnych organów władzy państwowej, kontroli i ochrony prawa oraz sądownictwa	900,00
	75101		Urzędu naczelnych organów władzy państwowej, kontroli i ochrony prawa	900,00
		2010	Dotacje celowe otrzymane z budżetu państwa na realizację zadań bieżących z zakresu administracji rządowej oraz innych zadań zleconych gminie (związkom gmin) ustawami	900,00
754			Bezpieczeństwo publiczne i ochrona przeciwpożarowa	2.900,00
	75414		Obrona cywilna	2.900,00
		2010	Dotacje celowe otrzymane z budżetu państwa na realizację zadań bieżących z zakresu administracji rządowej oraz innych zadań zleconych gminie (związkom gmin) ustawami	2.900,00
852			Pomoc społeczna	1.054.900,00
	85212		Świadczenia rodzinne, zaliczka alimentacyjna oraz składki na ubezpieczenia emerytalne i rentowe z ubezpieczenia społecznego	972.000,00
		2010	Dotacje celowe otrzymane z budżetu państwa na realizację zadań bieżących z zakresu administracji rządowej oraz innych zadań zleconych gminie (związkom gmin) ustawami	972.000,00
	85213		Składki na ubezpieczenie zdrowotne opłacane za osoby pobierające niektóre świadczenia z pomocy społecznej oraz niektóre świadczenia rodzinne	5.700,00
		2010	Dotacje celowe otrzymane z budżetu państwa na realizację zadań bieżących z zakresu administracji rządowej oraz innych zadań zleconych gminie (związkom gmin) ustawami	5.700,00
	85214		Zasiłki i pomoc w naturze oraz składki na ubezpieczenia emerytalne i rentowe	77.200,00
		2010	Dotacje celowe otrzymane z budżetu państwa na realizację zadań bieżących z zakresu administracji rządowej oraz innych zadań zleconych gminie (związkom gmin) ustawami	77.200,00
			Razem	1.107.800,00

Załącznik nr 4
do Uchwały Nr XXVI/152/05
Rady Gminy Damasławek
z 29 grudnia 2005 r.

PLAN WYDATKÓW ZADAŃ ZLECONYCH DLA GMINY DAMASŁAWEK NA ROK 2006

Dział	Rozdział	§	Treść	Zlecone
750			Administracja publiczna	49.100,00
	75011		Urzędy wojewódzkie	49.100,00
		4010	Wynagrodzenia osobowe pracowników	37.140,00
		4040	Dodatkowe wynagrodzenie roczne	3.040,00
		4110	Składki na ubezpieczenia społeczne	6.870,00
		4120	Składki na Fundusz Pracy	980,00
		4440	Odpisy na zakładowy fundusz świadczeń socjalnych	1.070,00
751			Urzędy naczelnych organ władzy państwowej, kontroli i ochrony prawa oraz sądownictwa	900,00
	75101		Urzędy naczelnych organ władzy państwowej, kontroli i ochrony prawa	900,00
		4110	Składki na ubezpieczenia społeczne	78,00
		4120	Składki na Fundusz Pracy	12,00
		4170	Wynagrodzenia bezosobowe	455,00
		4210	Zakup materiałów i wyposażenia	355,00
754			Bezpieczeństwo publiczne i ochrona przeciwpożarowa	2.900,00
	75414		Obrona cywilna	2.900,00
		4110	Składki na ubezpieczenia społeczne	58,00
		4120	Składki na Fundusz Pracy	8,00
		4170	Wynagrodzenia bezosobowe	334,00
		4210	Zakup materiałów i wyposażenia	2.500,00
852			Pomoc społeczna	1.054.900,00
	85212		Świadczenia rodzinne, zaliczka alimentacyjna oraz składki na ubezpieczenia emerytalne i rentowe z ubezpieczenia społecznego	972.000,00
		3110	Świadczenia społeczne	930.500,00
		4010	Wynagrodzenia osobowe pracowników	17.587,00
		4040	Dodatkowe wynagrodzenie roczne	1.199,00
		4110	Składki na ubezpieczenia społeczne	16.617,00
		4120	Składki na Fundusz Pracy	460,00
		4210	Zakup materiałów i wyposażenia	884,00
		4300	Zakup usług pozostałych	4.000,00
		4440	Odpisy na zakładowy fundusz świadczeń socjalnych	753,00
	85213		Składki na ubezpieczenie zdrowotne opłacane za osoby pobierające niektóre świadczenia z pomocy społecznej oraz niektóre świadczenia rodzinne	5.700,00
		4130	Składki na ubezpieczenie zdrowotne	5.700,00
	85214		Zasiłki i pomoc w naturze oraz składki na ubezpieczenia emerytalne i rentowe	77.200,00
		3110	Świadczenia społeczne	77.200,00
			Razem	1.107.800,00

Załącznik nr 5
do Uchwały Nr XXVI/152/05
Rady Gminy Damasławek
z 29 grudnia 2005 r.

PRELIMINARZ KOSZTÓW REALIZACJI GMINNEGO PROGRAMU
ROZWIĄZYWANIA PROBLEMÓW ALKOHOLOWYCH NA ROK 2006

L.p.	Nazwa zadania	Termin realizacji	Koszt zadania
1	Programy profilaktyczne dla uczniów szkół podstawowych, gimnazjalnych i ponadgimnazjalnych w zakresie przedsięwzięć profilaktycznych (walka z narkomanią, alkoholizmem)	luty - listopad	3.200
2	Szkolenia doraźne członków komisji	w ciągu roku	500
	Kolonie i obozy socjoterapeutyczne dla dzieci i rodzin patologicznych	lipiec - sierpień	14.500
4	Półkolonie dla dzieci z rodzin patologicznych przy Szkole Podstawowej w Niemczynie	lipiec - sierpień	900

5	Festyny rekreacyjne połączone z programem edukacyjno -wychowawczym i profilaktyką antynarkotykową i antyalkoholową	maj - wrzesień	2.500
6.	Działalność profilaktyczna grupy AI.-Anon		1.000
7	Zakup elementów monitoringu dla Zespołu Szkół Powszechnych w celu skutecznego przeciwdziałania narkomanii i innym uzależnieniom		1.500
8	Piknik Rodzinny - proponowanie zdrowego stylu życia w rodzinie (Przedszkole Publiczne)	czerwiec	300
9	Program profilaktyki alkoholowej i narkotykowej realizowany przez Komendanta Powiatowego Policji w Wągrowcu	w ciągu roku	800
10	Pomoc dla biorących udział w terapii	cały rok	200
11	Zapobieganie patologiom i uzależnieniom młodzieży Klubu „Sokół”	cały rok	1.000
12	Wynagrodzenia za dyżury i posiedzenia GKRPA	cały rok	20.300
13	Wywiady środowiskowe	w/g potrzeb	300
14	Opinie biegłych (lekarz psychiatra, psycholog)	w/g potrzeb	1.000
15	Zakup materiałów biurowych, publikacji książkowych, czasopism	cały rok	1.090
16	Utrzymanie Punktu Informacyjno-Konsultacyjnego	cały rok	1.000
	RAZEM		50.000

Załącznik Nr 6
do Uchwały Nr XXVI/152/05
Rady Gminy Damasławek
z 29 grudnia 2005 r.

PRZYCHODY I ROZCHODY ZWIĄZANE Z DEFICYTEM W BUDŻECIE W KWOCIE 1.086.231 ZŁ

Dział	Nazwa	Kwota
	Przychód	1.743.772,00
952	Przychody z zaciągniętych pożyczek i kredytów na rynku krajowym	1.743.772,00
	Rozchód	657.541,00
992	Spłaty otrzymanych krajowych pożyczek i kredytów	657.541,00
	Saldo	1.086.231,00

Załącznik Nr 7
do uchwały Nr XXVII/152/05
Rady Gminy Damasławek
z dnia 29 grudnia 2005 r.

PLAN ZADAŃ INWESTYCYJNYCH W 2006 ROKU

1	Budowa wodociągu na trasie Turza - Mokronosy 2 km.	110.000 zł
2	Zakupy inwestycyjne do hydroforni - pompy	9.000 zł
3	Przebudowa ulicy Grunwaldzkiej w Damasławku	650.000 zł
4	Przebudowa drogi w Niemczynie przez Starą Wieś	240.000 zł
5	Przebudowa ulicy Podgórznej w Damasławku	100.000 zł
6	Pomoc finansowa na dofinansowanie wykonania chodników przez Powiat Wągrowiecki przy drogach w gminie Damasławek	10.000 zł
7	Adaptacja pomieszczeń w budynku ul. Długa 1	60.000 zł
8	Zakupy inwestycyjne dla Urzędu Gminy - komputeryzacja	13.000 zł
9	Zakupy inwestycyjne dla OSP - drzwi garażowe	5.700 zł
10	Zakupy inwestycyjne do oczyszczalni - pompy	7.000 zł
11	Przebudowa kanalizacji burzowej w Damasławku	15.000 zł
12	Rozbudowa budynku na boisku sportowym w Damasławku	10.000 zł
	Razem	1.229.700 zł

Załącznik Nr 8
do uchwały Nr XXVI/152/05
Rady Gminy Damasławek
z dnia 29 grudnia 2005 r.

LIMITY WYDATKÓW NA WIELOLETNIE PROGRAMY INWESTYCYJNE

Lp.	Nazwa zadania	Wartość koszt. w zł	Lata realizacji			
			2005	2006	2007	2008
„PRZEBUDOWA I BUDOWA WODOCIĄGÓW ORAZ KANALIZACJI SANITARNEJ W GMINIE DAMASŁAWEK”						
1	Przebudowa wodociągu na ul. Wspólnej 390 mb. Celem jest zmniejszenie awaryjności wodociągu.	85.762,00			80.000,00	
2	Budowa wodociągu na trasie Turza - Mokronosy 2 km. Celem jest połączenie sieci wodociągowych obsługiwanych przez hydrofornię w Damasławku i hydrofornię w Mokronosach.	113.656,00		110.000,00	0,00	
3	Budowa kanalizacji sanitarnej na ulicy Boisko - kolektor grawitacyjny 989 mb, przykanaliki 181 mb, studzienki 18 szt. Celem jest poprawa warunków sanitarnych.	151.611,00	143.818,00	0,00	0,00	
RAZEM:		351.029,00	143.818,00	110.000,00	80.000,00	-
Zadania realizowane są przez Urząd Gminy Damasławek.						
„PRZEBUDOWA DRÓG W GMINIE DAMASŁAWEK”						
4	Przebudowa ulicy Grunwaldzkiej w Damasławku 600 mb. Celem jest zwiększenie bezpieczeństwa ruchu drogowego.	658.013,00		650.000,00	0,00	
RAZEM:		658.013,00	-	650.000,00	-	-
Zadania realizowane są przez Urząd Gminy Damasławek.						
SUMA:		1.009.042,00	143.818,00	760.000,00	80.000,00	-

Załącznik Nr 9
do uchwały Nr XXVI/152/05
Rady Gminy Damasławek
z dnia 29 grudnia 2005 r.

DOTACJE POZOSTAŁE UJĘTE W PLANIE WYDATKÓW NA 2006 ROK

Lp.	Treść	Kwota
1.	Filia Uniwersytetu im. Adama Mickiewicza w Poznaniu z siedzibą w Wągrowcu - partycypacja w kosztach utrzymania	5.000
2.	Na pomoc społeczną w sferze niepełnosprawności dla Stowarzyszenia „Iskra Nadziei”	1.500
3.	Dla Gminnego Ośrodka Kultury w Damasławku z przeznaczeniem na działalność bibliotek w Damasławku i Niemczynie	68.846
4.	Dla Gminnego Ośrodka Kultury w Damasławku z przeznaczeniem na pozostałą działalność	148.100
5.	Na rozwój kultury fizycznej i sportu wśród dzieci i młodzieży dla GLKS Sokół	58.100
6.	Dla Stowarzyszenia im. Ks. J. N. Musolfi na wspieranie prowadzenia hospicjum w Wągrowcu	1.000
7.	Na organizowanie życia kulturalnego dla emerytów, rencistów i inwalidów: PZERiI O/Wągrowiec, Koło Nr 2 w Damasławku	1.000
Razem:		283.546

Załącznik Nr 10
do uchwały Nr XXVI/152/05
Rady Gminy Damasławek
z dnia 29 grudnia 2005 r.

PLAN PRZYCHODÓW I WYDATKÓW GMINNEGO FUNDUSZU
OCHRONY ŚRODOWISKA I GOSPODARKI WODNEJ NA ROK 2006

Dział	Rozdział	§	Plan	Plan
900	90011		I. Przychody	
			Stan środków na początek roku	0
		0690	Wpływy za składowanie odpadów oraz z opłat i kar za pozostałe rodzaje gospodarczego korzystania ze środowiska i dokonywania w nim zmian (woda, ścieki, emisja)	30.100
			Razem przychody	30.100
900	90011		II. Wydatki	
			1. Utrzymanie wysypiska śmieci	
		4210	zakup materiałów i wyposażenia	5.000
		4260	zakup energii	2.000
		4300	zakup usług pozostałych	8.000
		4430	opłaty i składki	14.000
			2. Sprzątanie świata i konkursy: wiedzy ekologicznej i plastyczne (zakup worków i rękawic)	
		4210	- święto ziemi (kwiecień)	400
		4210	- sprzątanie świata (wrzesień)	700
			Razem wydatki	30.100
			Stan środków na koniec roku	0

1654

UCHWAŁA Nr XXVIII/197/2005 RADY GMINY KOŁACZKOWO

z dnia 29 grudnia 2005 r.

w sprawie uchwalenia budżetu gminy Kołaczkowo na 2006 rok

Na podstawie art. 18 ust. 2 pkt 4 ustawy z dnia 8 marca 1990 roku o samorządzie gminnym (Dz.U. Nr 142, z 2001 roku, poz. 1591, Nr 23 poz. 220, Nr 62 poz. 558, Nr 113 poz. 984, Nr 153 poz. 1271, Nr 214 poz. 1806 z 2002 roku, Nr 80 poz. 717, Nr 162 poz. 1568 z 2003 roku, Nr 102 poz. 1055; Nr 116 poz. 1203, Nr 167 poz. 1759 z 2004 roku, Nr 172 poz. 1441, Nr 175 poz. 1457 z 2005 roku) oraz art. 52, art. 116 ust. 1, art. 117 ust. 2, art. 124 ust. 1, 2 i 3, art. 128 ust. 2 pkt. 1 i art. 134 ust. 3 ustawy z dnia 26 listopada 1998 roku o finansach publicznych (Dz.U. Nr 15, poz. 148 z roku 2003, Nr 45 poz. 391, Nr 65 poz. 594, Nr 96 poz. 874, Nr 166 poz. 1611, Nr 189 poz. 1851 z 2003 roku, Nr 19 poz. 177, Nr 93 poz. 890, Nr 121 poz. 1264, Nr 123 poz. 1291, Nr 210 poz. 2135, Nr 273 poz. 2703 z 2004 roku, Nr 14 poz. 114, Nr 64 poz. 565 z 2005 roku), art. 406 ustawy z dnia 27.04.2001 r. Prawo Ochrony Środowiska (Dz.U. Nr 62 poz. 627, Dz.U. Nr 115 poz. 1229 z 2001 roku, Nr 74 poz. 676, Nr 113 poz. 984, Nr 153 poz. 1271, Nr 233 poz. 1957 z 2002 roku, Nr 46 poz. 392, Nr 80 poz. 717 i 721, Nr 162 poz. 1568,

Nr 175 poz. 1693, Nr 190 poz. 1865, Nr 217 poz. 2124 z 2003 roku, Nr 19 poz. 177, Nr 49 poz. 464, Nr 70 poz. 631, Nr 91 poz. 875, Nr 92 poz. 880, Nr 96 poz. 959, Nr 121 poz. 1263, Nr 273 poz. 2703, Nr 281 poz. 2784 z 2004 roku, Nr 25 poz. 202, Nr 62 poz. 552, Nr 113 poz. 954, Nr 130 poz. 1087, Nr 132 poz. 1110, Nr 163 poz. 1362, Nr 167 poz. 1399, Nr 169 poz. 1420, Nr 175 poz. 1458 z 2005 roku), Rada Gminy Kołaczkowo uchwała co następuje:

§1. 1. Ustala się dochody budżetu gminy w wysokości - 10.029.64,00, w tym:

- dotacje celowe otrzymane z budżetu państwa na realizację zadań bieżących z zakresu administracji rządowej zleconych gminom - 1.324.250,00, zgodnie z załącznikiem Nr 1.

2. Ustala się wydatki budżetu gminy w wysokości - 9.782.121,00 w tym:

- dotacje celowe na realizację zadań bieżących z zakresu administracji rządowej zleconych gminom - 1.324.250,00, zgodnie z załącznikiem Nr 2.

§2. Nadwyżka dochodów nad wydatkami wynosi - 247.520,00 i zostanie przeznaczona na spłatę kredytu. Przychody i rozchody budżetu przedstawia załącznik Nr 3

§3. W budżecie gminy tworzy się rezerwę ogólną w kwocie - 20.000,00.

§4. Określa się kwoty dotacji przedmiotowych dla zakładu budżetowego pn. Zakład Gospodarki Komunalnej i Mieszkaniowej w kwocie: - 59.760,00, w tym: - do kosztów oczyszczania ścieków - 59.760,00.

§5. Określa się plan przychodów i wydatków dla Zakładu Gospodarki Komunalnej i Mieszkaniowej zgodnie z załącznikiem Nr 4.

§6. Ustala się plan dotacji podmiotowej z budżetu dla instytucji kultury w kwocie: 294.000,00

w tym:

- Gminny Ośrodek Kultury - 141.000,00.
- Biblioteki - 153.000,00.

§7. Ustala się plan dochodów z tytułu wydawania zezwoleń na sprzedaż napojów alkoholowych w kwocie: 53.600,00 i plan wydatków na realizację zadań określonych w programie profilaktyki i rozwiązywanie problemów alkoholowych w kwocie 53.600,00.

§8. Ustala się przychody i wydatki Gminnego Funduszu Ochrony Środowiska i Gospodarki Wodnej w wysokości:

- przychody - 20.100,00,

- wydatki - 20.100,00.

Zatwierdza się zestawienie przychodów i wydatków Gminnego Funduszu Ochrony Środowiska i Gospodarki Wodnej w brzmieniu załącznika Nr 5.

§9. Do uchwały budżetowej załącza się prognozę kwoty długu na 2006 rok i lata następne w brzmieniu zgodnie z załącznikiem Nr 6.

§10. Określa się wykaz zadań majątkowych realizowanych w 2006 r. zgodnie z z załącznikiem Nr 7.

§11. Do uchwały budżetowej załącza się:

- a) plan finansowy dotacji celowych na zadania zlecone - załącznik Nr 8,
b) plan finansowy wydatków na zadania zlecone - załącznik Nr 9.

§12. Dochody związane z realizacją zadań z zakresu administracji rządowej odprowadzane na rachunek budżetu kwota 17.000,00 zgodnie z załącznikiem Nr 10.

§13. Upoważnia się Wójta Gminy do dokonywania zmian w planie wydatków polegających na przenoszeniu planowanych wydatków bieżących bez wynagrodzeń i pochodnych od wynagrodzeń między rozdziałami i paragrafami w ramach działu, oraz bez zmian planu wydatków majątkowych.

§14. Wykonanie uchwały powierza się Wójtowi Gminy.

§15. Uchwała wchodzi w życie z dniem podjęcia z mocą obowiązującą od 1 stycznia 2006 roku i podlega ogłoszeniu w Dzienniku Urzędowym Województwa Wielkopolskiego.

Przewodniczący Rady
(-) Wojciech Majchrzak

Załącznik Nr 1
do Uchwały Nr XXVIII/197/2005
Rady Gminy Kołaczkowo
z dnia 29 grudnia 2005 r.

Dział	Rozdział	§	Treść	Plan na 2006 r.	W tym: dot. zlec.
020			Leśnictwo	1.500,00	
	02095		Pozostała działalność	1.500,00	
		0750	Dochody z najmu i dzierżawy skł. majątkowych	1.500,00	
600			Transport i łączność	1.220,00	
	60016		Drogi publiczne gminne	1.220,00	
		0690	Wpływy z różnych opłat	1.220,00	
700			Gospodarka mieszkaniowa	104.763,00	
	70005		Gospodarka gruntami i nieruchomościami	104.763,00	
		0470	Wpływy z opłat za zarządzanie i użytkowanie wieczyste nieruchomościami	20.197,00	
		0750	Dochody z najmu i dzierżawy skł. majątkowych	23.871,00	
		0760	Wpływy z tytułu przekształcenia prawa użytkowania wieczystego przysługującego osobą fizycznym w prawo własności	1.145,00	
		0770	Wpływy z tytułu odpłatnego nabycia prawa własności nieruchomości	57.050,00	
		0920	Pozostałe odsetki	2.500,00	
750			Administracja publiczna	62.750,00	51.900,00
	75011		Urzędy wojewódzkie	52.750,00	51.900,00

		2010	Dotacje celowe otrzymane z budżetu państwa na realizację zadań bieżących zleconych	51.900,00	51.900,00
		2360	Dochody jednostek samorządu terytorialnego związane z realizacją zadań z zakresu administracji rządowej oraz innych zadań	850,00	
	75023		Urzędy Gmin	10.000,00	
		0690	Wpływy z różnych opłat	10.000,00	
751			Urzędy naczelnych organów władzy państwowej, kontroli i ochrony prawa oraz sądownictwa	950,00	950,00
	75101		Urzędy naczelnych organów władzy państwowej, kontroli i ochrony prawa	950,00	950,00
		2010	Dotacje celowe otrzymane z budżetu państwa na realizację zadań bieżących zleconych	950,00	950,00
754			Bezpieczeństwo publiczne i ochrona przeciwpożarowa	400,00	400,00
	75414		Obrona cywilna	400,00	400,00
		2010	Dotacje celowe otrzymane z budżetu państwa na realizację zadań bieżących zleconych	400,00	400,00
756			Dochody od osób prawnych, od osób fizycznych i od innych jednostek nieposiadających osobowości prawnej	2.395.075,00	
	75601		Wpływy z podatku dochodowego od osób fizycznych	2.000,00	
		0350	Podatek od działalności gospodarczej osób fizycznych opłacany w formie karty podatkowej	2.000,00	
	75615		Wpływy z podatku rolnego, leśnego, od czynności cywilno-prawnych, od środków i darowizn oraz podatków i opłat lokalnych	531.000,00	
		0310	Podatek od nieruchomości	435.000,00	
		0320	Podatek rolny	65.000,00	
		0330	Podatek leśny	14.000,00	
		0340	Podatek od środków transportowych	7.000,00	
		0500	Podatek od czynności cywilno- prawnych	8.000,00	
		0910	Odsetki od nieterminowych wpłat z tytułu podatków i opłat	2.000,00	
	75616		Wpływy z podatku rolnego, podatku leśnego, podatku od spadków i darowizn, podatku od czynności cywilnoprawnych, podatków i opłat lokalnych od osób fizycznych	836.200,00	
		0310	Podatek od nieruchomości	285.000,00	
		0320	Podatek rolny	360.000,00	
		0330	Podatek leśny	4.000,00	
		0340	Podatek od środków transportu	140.000,00	
		0360	Podatek od spadków i darowizn	1.000,00	
		0370	Podatek od posiadania psów	200,00	
		0450	wpływy z opłaty administracyjnej za czynności urzędowe	8.000,00	
		0500	Podatek od czynności cywilno - prawnych	30.000,00	
		0910	Odsetki od nieterminowych wpłat z tytułu podatków i opłat	8.000,00	
	75618		Wpływy z innych opłat stanowiących dochody jednostek samorządu terytorialnego na podstawie innych ustaw	69.600,00	
		0410	Wpływy z opłaty skarbowej	15.000,00	
		0480	Wpływy z opłat za zezwolenia na sprzedaż napojów alkoholowych	53.600,00	
		0490	Wpływy z różnych lokalnych opłat pobieranych przez jednostkę na podstawie odrębnych ustaw	1.000,00	
	75619		Wpływy z różnych rozliczeń	43.000,00	
		0460	Wpływy z opłaty eksploatacyjnej	40.000,00	
		0690	Wpływy z różnych opłat	3.000,00	
	75621		Udziały gmin w podatkach stanowiących dochód budżetu państwa	913.275,00	
		0010	Podatek dochodowy od osób fizycznych	876.275,00	
		0020	Podatek dochodowy od osób prawnych	37.000,00	
753			Różne rozliczenia	5.918.313,00	
	75801		Część oświatowa subwencji dla jednostek samorządu terytorialnego	3.967.826,00	
		2920	Subwencje ogólne z budżetu państwa	3.967.826,00	
	75807		Część wyrównawcza subwencji ogólnej gmin	1.774.915,00	
		2920	Subwencja ogólna z budżetu państwa	1.774.915,00	
	75831		Część równoważąca subwencji ogólnej dla gmin	175.572,00	
		2920	Subwencje ogólne z budżetu państwa	175.572,00	
801			Oświata i wychowanie	58.700,00	

	80101		Szkoły Podstawowe	9.700,00	
		0750	Dochody z najmu i dzierżawy skł. majątkowych	9.700,00	
	80104		Przedszkola	27.000,00	
		0830	Wpływy z usług	27.000,00	
	80110		Gimnazja	10.000,00	
		0750	Dochody z najmu i dzierżawy składników majątkowych Skarbu Państwa, jednostek samorządu terytorialnego	10.000,00	
	80113		Dowożenie uczniów do szkół	12.000,00	
		0830	Wpływy z usług	12.000,00	
852			Pomoc społeczna	1.448.970,00	1.271.000,00
	85212		Świadczenia rodzinne oraz składki na ubezpieczenie emerytalne, i rent.	1.244.000,00	1.244.000,00
		2010	Dotacje celowe otrzymane z budżetu państwa na realizację zadań bieżących z zakresu administracji rządowej oraz innych zadań zleconych gminie ustawami	1.244.000,00	1.244.000,00
	85213		Składki na ubezpieczenia zdrowotne opłacane za osoby pobierające świadczenia społeczne	7.900,00	7.900,00
		2010	Dotacje celowe otrzymane z budżetu państwa na realizację zadań bieżących z zakresu administracji rządowej oraz innych zadań zleconych gminie ustawami	7.900,00	7.900,00
	85214		Zasiłki i pomoc w naturze oraz składki na ubezpieczenia społeczne	103.800,00	19.100,00
		2010	Dotacje celowe otrzymane z budżetu państwa na realizację zadań bieżących z zakresu administracji rządowej oraz innych zadań zleconych gminie ustawami	19.100,00	19.100,00
		2030	dotacje celowe otrzymane z budżetu państwa na realizację własnych zadań bieżących gmin	84.700,00	
	85219		Ośrodki pomocy społecznej	59.500,00	
		2030	dotacje celowe otrzymane z budżetu państwa na realizację własnych zadań bieżących gmin	59.500,00	
	85295		Pozostała działalność	33.770,00	
		2030	dotacje celowe otrzymane z budżetu państwa na realizację własnych zadań bieżących gmin	33.770,00	
854			Edukacyjna opieka wychowawcza	34.000,00	
	85401		Świetlice szkolne	34.000,00	
		0830	Wpływy z usług	34.000,00	
900			Gospodarka komunalna i ochrona środowiska	2.000,00	
	90020		Wpływy i wydatki związane z gromadzeniem środków z opłat produktowych	2.000,00	
		0400	Wpływy z opłaty produktowej	2.000,00	
921			Kultura i ochrona dziedzictwa narodowego	1.000,00	
	92109		Domy i ośrodki kultury, świetlice i kluby	1.000,00	
		0690	Wpływy z różnych opłat	1.000,00	
			Razem	10.029.641,00	1.324.250,00

Załącznik Nr 2
do Uchwały Nr XXVIII/197/2005
Rady Gminy Kołaczkowo
z dnia 29 grudnia 2005 r.

Dział	Rozdział	§	Treść	Plan na 2006 r.	W tym zad. Zlec
010			Rolnictwo i łowiectwo	91.260,00	
	01010		Infrastruktura wodociągowa i sanitacyjna wsi	74.760,00	
		2650	Dotacje przedm. Z budżetu dla zakł. Budżetowych	59.760,00	
		6050	Wydatki inwestycyjne jednostek budżetowych	15.000,00	
	01030		Izby rolnicze	8.500,00	
		2850	Wpłaty gmin na rzecz izb rolniczych w wysokości 2% uzyskanych wpływów z podatku rolnego	8.500,00	
	01095		Pozostała działalność	8.000,00	
		4210	Zakup materiałów i wyposażenia	1.000,00	
		4300	Zakup usług pozostałych	7.000,00	
020			Leśnictwo	5.000,00	
	02095		Pozostała działalność	5.000,00	

		4210	Zakup materiałów i wyposażenia	3.000,00	
		4300	Zakup usług pozostałych	2.000,00	
600			Transport i łączność	229.300,00	
	60016		Drogi publiczne i gminne	229.300,00	
		3020	Wydatki osobowe niezaliczane do wynagrodzeń	1.800,00	
		4010	Wynagrodzenia osobowe pracowników	13.500,00	
		4040	Dodatkowe wynagrodzenie roczne	500,00	
		4110	Składki na ubezpieczenie społeczne	2.500,00	
		4120	Składki na Fundusz Pracy	350,00	
		4170	Wynagrodzenia bezosobowe	2.000,00	
		4210	Zakup materiałów i wyposażenia	15.000,00	
		4280	Zakup usług zdrowotnych	900,00	
		4300	Zakup usług pozostałych	28.000,00	
		4430	Różne opłaty i składki	16.000,00	
		4440	Odpisy na zakładowy fundusz świadczeń socjalnych	3.750,00	
		6050	Wydatki inwestycyjne jednostek budżetowych	145.000,00	
700			Gospodarka mieszkaniowa	89.700,00	
	70004		Różne jednostki obsługi gospodarki mieszkaniowej	9.700,00	
		4170	Wynagrodzenie bezosobowe	490,00	
		4210	Zakup materiałów i wyposażenia	1.000,00	
		4260	Zakup energii	1.000,00	
		4270	Zakup usług remontowych	4.000,00	
		4300	Zakup usług pozostałych	3.210,00	
	70005		Gospodarka gruntami i nieruchomościami	80.000,00	
		4170	Wynagrodzenie bezosobowe	2.000,00	
		4300	Zakup usług pozostałych	71.000,00	
		4430	Różne opłaty i składki	7.000,00	
750			Administracja publiczna	990.920,00	51.900,00
	75011		Urzędy wojewódzkie	51.900,00	51.900,00
		4010	Wynagrodzenia osobowe pracowników	43.370,00	43.370,00
		4110	Składki na ubezpieczenie społeczne	7.470,00	7.470,00
		4120	Składki na Fundusz Pracy	1.060,00	1.060,00
	75022		Rady Gmin	75.100,00	
		3030	Różne wydatki na rzecz osób fizycznych	69.300,00	
		4210	Zakup materiałów i wyposażenia	2.300,00	
		4300	Zakup usług pozostałych	2.000,00	
		4410	Podróże służbowe krajowe	1.500,00	
	75023		Urzędy gmin	853.920,00	
		3020	Nagrody wydatki osób. nie zaliczone do wynagrodzeń	750,00	
		4010	Wynagrodzenia osobowe pracowników	504.900,00	
		4040	Dodatkowe wynagrodzenia roczne	29.500,00	
		4110	Składki na ubezpieczenia społeczne	92.000,00	
		4120	Składki na Fundusz Pracy	12.900,00	
		4170	Wynagrodzenie bezosobowe	2.000,00	
		4210	Zakup materiałów i wyposażenia	63.300,00	
		4260	Zakup energii	10.800,00	
		4270	Zakup usług remontowych	15.000,00	
		4280	Zakup usług zdrowotnych	1.400,00	
		4300	Zakup usług pozostałych	71.800,00	
		4350	Opłata za usługi internetowe	4.000,00	
		4410	Podróże służbowe krajowe	20.000,00	
		4430	Różne opłaty i składki	11.000,00	
		4440	Odpisy na Zakładowy Fundusz Świadczeń Socjalnych	14.570,00	
	75075		Promocja jednostek samorządu terytorialnego	10.000,00	
		4210	Zakup materiałów i wyposażenia	3.000,00	
		4300	Zakup usług pozostałych	7.000,00	
751			Urzędy naczelnych organów władzy państwowej, kontroli i ochrony prawa oraz sądownictwa	950,00	950,00
	75101		Urzędy naczelnych organów władzy państwowej, kontroli i ochrony prawa	950,00	950,00
		4300	Zakup usług pozostałych	950,00	950,00
754			Bezpieczeństwo publiczne i ochrona przeciwpożarowa	63.373,00	400,00
	75404		Komendy wojewódzkie Policji	10.000,00	
		6170	Wpłaty jednostek na fundusz celowy na finansowanie lub dofinansowanie zadań inwestycyjnych	10.000,00	

	75412		Ochotnicze straże pożarne	50.000,00	
		3030	Różne wydatki na rzecz osób fizycznych	19.000,00	
		4110	Składki na ubezpieczenia społeczne	1.000,00	
		4120	Składki na Fundusz Pracy	200,00	
		4210	Zakup materiałów i wyposażenia	18.000,00	
		4260	Zakup energii	3.000,00	
		4270	Zakup usług remontowych	1.500,00	
		4300	Zakup usług pozostałych	4.000,00	
		4430	Różne opłaty i składki	3.300,00	
	75414		Obrona cywilna	3.373,00	400,00
		4110	Składki na ubezpieczenie społeczne	414,00	
		4120	Składki na Fundusz Pracy	59,00	
		4170	Wynagrodzenie bezosobowe	2.400,00	
		4300	Zakup usług pozostałych	500,00	400,00
756			Dochody od osób prawnych, od fizycznych i od innych jednostek nie posiadających osobowości prawnej	54.000,00	
	75647		Pobór podatków	54.000,00	
		4100	Wynagrodzenia agencyjno- prowizyjne	40.000,00	
		4210	Zakup materiałów i wyposażenia	6.000,00	
		4300	Zakup usług pozostałych	8.000,00	
757			Obsługa długu publicznego	39.000,00	
	75702		Obsługa pap. wart. kredytów i pożyczek jednostek samorządu terytorialnego	39.000,00	
		8070	odsetki i dyskonto od krajowych skarbowych papierów wartościowych oraz od krajowych pożyczek i kredytów	39.000,00	
758			Różne rozliczenia	20.000,00	
	75818		Rezerwy ogólne i celowe	20.000,00	
		4810	Rezerwy	20.000,00	
801			Oświata i wychowanie	5.284.751,00	
	80101		Szkoły podstawowe	2.892.047,00	
		3020	Wydatki osobowe niezalicz. do wynagrodzeń	144.734,00	
		4010	Wynagrodzenia osobowe	1.853.156,00	
		4040	Dodatkowe wynagrodzenia roczne	145.952,00	
		4110	Składki na ubezpieczenia społeczne	371.341,00	
		4120	Składki na Fundusz Pracy	52.108,00	
		4170	Wynagrodzenie bezosobowe	12.246,00	
		4210	Zakup materiałów i wyposażenia	116.991,00	
		4240	Zakup pomocy naukowych i dydaktycznych i książek	6.000,00	
		4260	Zakup energii	24.400,00	
		4300	Zakup usług pozostałych	33.980,00	
		4410	Podróże służbowe krajowe	4.400,00	
		4430	Różne opłaty i składki	6.250,00	
		4440	Odpis na Zakładowy Fundusz Świadczeń Socjalnych	120.489,00	
	80103		Oddziały przedszkolne w szkołach podstawowych	201.559,00	
		3020	Wydatki osobowe niezaliczane do wynagrodzeń	12.837,00	
		4010	Wynagrodzenie osobowe pracowników	136.237,00	
		4040	Dodatkowe wynagrodzenie roczne	9.710,00	
		4110	Składki na ubezpieczenie społeczne	27.667,00	
		4120	Składki na Fundusz Pracy	3.883,00	
		4240	Zakup pomocy naukowych i dydaktycznych i książek	1.500,00	
		4300	Zakup usług pozostałych	280,00	
		4440	Odpisy na Zakładowy Fundusz Świadczeń Socjalnych	9.445,00	
	80104		Przedszkola	239.190,00	
		3020	Wydatki osobowe niezaliczane do wynagrodzeń	7.958,00	
		4010	Wynagrodzenia osobowe pracowników	133.531,00	
		4040	Dodatkowe wynagrodzenia roczne	10.617,00	
		4110	Składki na ubezpieczenia społeczne	26.326,00	
		4120	Składki na Fundusz Pracy	3.694,00	
		4210	Zakup materiałów i wyposażenia	8.218,00	
		4220	Zakup środków żywności	27.000,00	
		4240	Zakup pomocy naukowych i dydaktycznych i książek	600,00	
		4260	Zakup energii	4.700,00	
		4300	Zakup usług pozostałych	6.000,00	
		4410	Podróże służbowe krajowe	300,00	
		4430	Różne opłaty i składki	600,00	

		4440	Odpis na Zakładowy Fundusz Świadczeń Socjalnych	9.646,00	
	80110		Gimnazja	1.463.468,00	
		3020	Wydatki osobowe niezaliczane do wynagrodzeń	67.533,00	
		4010	Wynagrodzenia osobowe pracowników	949.796,00	
		4040	Dodatkowe wynagrodzenia roczne	72.490,00	
		4110	Składki na ubezpieczenia społeczne	186.428,00	
		4120	Składki na Fundusz Pracy	26.159,00	
		4210	Zakup materiałów i wyposażenia	71.286,00	
		4240	Zakup pomocy naukowych i dydaktycznych i książek	1.500,00	
		4260	zakup energii	9.500,00	
		4300	Zakup usług pozostałych	14.578,00	
		4410	Podróże służbowe krajowe	1.500,00	
		4430	Różne opłaty i składki	4.100,00	
		4440	Odpisy za Zakładowy Fundusz Świadczeń Socjalnych	58.598,00	
	80113		Dowózienie uczniów do szkół	288.196,00	
		4010	Wynagrodzenia osobowe pracowników	97.311,00	
		4040	Dodatkowe wynagrodzenia roczne	6.866,00	
		4110	Składki na ubezpieczenia społeczne	20.420,00	
		4120	Składki na Fundusz Pracy	2.870,00	
		4170	Wynagrodzenie bezosobowe	4.500,00	
		4210	Zakup materiałów i wyposażenia	120.629,00	
		4270	Zakup usług remontowych	5.000,00	
		4300	Zakup usług pozostałych	18.950,00	
		4410	Podróże służbowe krajowe	600,00	
		4430	Różne opłaty i składki	7.910,00	
		4440	Odpisy na Zakładowy fundusz Świadczeń Socjalnych	3.140,00	
	80114		Zespoły ekonom.-administracyjne szkół	164.045,00	
		4010	Wynagrodzenia osobowe pracowników	111.463,00	
		4040	Dodatkowe wynagrodzenia roczne	9.308,00	
		4110	Składki na ubezpieczenia społeczne	21.003,00	
		4120	Składki na Fundusz Pracy	2.950,00	
		4210	Zakup materiałów i wyposażenia	5.850,00	
		4260	Zakup energii	900,00	
		4300	Zakup usług pozostałych	7.681,00	
		4410	Podróże służbowe krajowe	1.000,00	
		4440	Odpisy na Zakładowy fundusz Świadczeń Socjalnych	3.890,00	
	80146		Dokształcanie i doskonalenie nauczycieli	10.446,00	
		4300	Zakup usług pozostałych	7.812,00	
		4410	Podróże służbowe krajowe	2.634,00	
	80195		Pozostała działalność	25.800,00	
		4210	Zakup materiałów i wyposażenia	2.000,00	
		4300	Zakup usług pozostałych	2.000,00	
		4440	Odpisy na Zakładowy fundusz Świadczeń Socjalnych	21.800,00	
851			Ochrona zdrowia	53.600,00	
	85154		Przeciwdziałanie alkoholizmowi	53.600,00	
		4110	Składki na ubezpieczenia społeczne	600,00	
		4120	Składki na Fundusz Pracy	200,00	
		4170	Wynagrodzenie bezosobowe	21.000,00	
		4210	Zakup materiałów i wyposażenia	12.000,00	
		4260	Zakup energii	1.000,00	
		4300	Zakup usług pozostałych	16.000,00	
		4410	Podróże służbowe krajowe	1.800,00	
		4430	Różne opłaty i składki	1.000,00	
852			Pomoc społeczna	2.107.870,00	1.271.000,00
	85212		Świadczenia rodzinne oraz składki na ubezpiecz. emer. ren	1.244.000,00	1.244.000,00
		3110	świadczenia społeczne	1.206.680,00	1.206.680,00
		4010	wynagrodzenia osobowe pracowników	7.528,00	7.528,00
		4040	Dodatkowe wynagrodzenie roczne	510,00	510,00
		4110	Składki na ubezpieczenia społeczne	1.463,00	1.463,00
		4120	Składki na Fundusz Pracy	198,00	198,00
		4170	Wynagrodzenie bezosobowe	6.000,00	6.000,00
		4210	Zakup materiałów i wyposażenia	9.246,00	9.246,00
		4300	Zakup usług pozostałych	12.000,00	12.000,00
		4440	Odpisy na Zakładowy fundusz Świadczeń Socjalnych	375,00	375,00

	85213		Składki na ubezpieczenia zdrowotne opłacone za osoby pobierające niektóre świadczenia z pomocy społecznej	7.900,00	7.900,00
		4130	Składki na ubezpieczenia zdrowotne	7.900,00	7.900,00
	85214		Zasiłki i pomoc w naturze	165.000,00	19.100,00
		3110	Świadczenia społeczne	165.000,00	19.100,00
	85215		Dodatki mieszkaniowe	392.200,00	
		3110	Świadczenia społeczne	390.000,00	
		4300	Zakup usług pozostałych	2.200,00	
	85219		Ośrodki pomocy społecznej	265.000,00	
		3020	Wydatki osobowe niezaliczane do wynagrodzeń	4.000,00	
		4010	Wynagrodzenia osobowe pracowników	180.025,00	
		4040	Dodatkowe wynagrodzenia roczne	12.350,00	
		4110	Składki na ubezpieczenia społeczne	34.167,00	
		4120	Składki na Fundusz Pracy	4.415,00	
		4170	Wynagrodzenie bezosobowe	1.500,00	
		4210	Zakup materiałów i wyposażenia	9.218,00	
		4270	Zakup usług remontowych	1.500,00	
		4280	Zakup usług zdrowotnych	1.200,00	
		4300	Zakup usług pozostałych	7.000,00	
		4350	Opłata za usługi internetowe	1.500,00	
		4410	Podróże służbowe krajowe	500,00	
		4430	Różne opłaty i składki	2.000,00	
		4440	Opisy na Zakładowy fundusz Świadczeń Socjalnych	5.625,00	
	85295		Pozostała działalność	33.770,00	
		3110	świadczenia społeczne	33.770,00	
	854		Edukacyjna opieka wychowawcza	225.297,00	
	85401		Świetlice szkolne	225.297,00	
		3020	Wydatki osobowe niezaliczone do wynagrodzeń	4.082,00	
		4010	Wynagrodzenia osobowe pracowników	138.480,00	
		4040	Dodatkowe wynagrodzenia roczne	9.059,00	
		4110	Składki na ubezpieczenia społeczne	26.439,00	
		4120	Składki na Fundusz Pracy	3.710,00	
		4220	Zakup środków żywności	34.000,00	
		4300	Zakup usług pozostałych	200,00	
		4430	Różne opłaty i składki	780,00	
		4440	Opisy na Zakładowy fundusz Świadczeń Socjalnych	8.547,00	
	900		Gospodarka komunalna i ochrona środowiska	195.100,00	
	90013		Schroniska dla zwierząt	6.000,00	
		2310	Dotacje celowe przekazane gminie na zadania bieżące realizowane na podstawie porozumień między j st	6.000,00	
	90015		Oświetlenie ulic, placów i dróg	189.000,00	
		4260	Zakup energii	64.000,00	
		4300	Zakup usług pozostałych	125.000,00	
	90095		Pozostała działalność	100,00	
		4210	Zakup materiałów i wyposażenia	100,00	
	921		Kultura i ochrona dziedzictwa narodowego	305.000,00	
	92109		Domy i ośrodki kultury, świetlice i kluby	149.000,00	
		2480	Dotacja podmiotowa z budżetu dla samorządowej instytucji kultury	141.000,00	
		4210	Zakup materiałów i wyposażenia	3.000,00	
		4260	Zakup energii	3.500,00	
		4300	Zakup usług pozostałych	1.500,00	
	92116		Biblioteki	153.000,00	
		2480	Dotacja podmiotowa z budżetu dla samorządowej instytucji kultury	153.000,00	
	92195		Pozostała działalność	3.000,00	
		4210	Zakup materiałów i wyposażenia	1.000,00	
		4300	Zakup usług pozostałych	2.000,00	
	926		Kultura fizyczna	27.000,00	
	92605		Zadania w zakresie kultury fizycznej i sportu	27.000,00	
		4170	Wynagrodzenie bezosobowe	1.500,00	
		4210	Zakup materiałów wyposażenia	16.000,00	
		4300	Zakup usług pozostałych	8.000,00	
		4430	Różne opłaty i składki	1.500,00	
	Razem			9.782.121,00	1.324.250,00

Załącznik Nr 3
do Uchwały Nr XXVIII/197/2005
Rady Gminy Kołaczkowo
z dnia 29 grudnia 2005 r.

PRZYCHODY I ROZCHODY BUDŻETU PRZYCHODY

Dział	Treść	Kwota
	Przychody	-
	Rozchody	247.520,00
992	spłaty otrzymanych krajowych pożyczek i kredytów	247.520,00

Załącznik nr 4
do Uchwały Nr XXVIII/197/2005
Rady Gminy Kołaczkowo
z dnia 29 grudnia 2005 r.

PLAN PRZYCHODÓW I WYDATKÓW ZAKŁADU GOSPODARKI KOMUNALNEJ I MIESZKANIOWEJ NA 2006 ROK

L.p.	Wyszczególnienie	Stan środków obrotowych na początek roku	Przychody		Rozchody		Środki obrotowe na koniec roku
			ogółem	w tym dotacje	Ogółem	w tym wynagr. + pochodne	
1.	Wodociągi	25.707	348.000	-	348.000	154.241	25.707
2.	Oczyszczanie ścieków	21.867	240.560	59.760	240.560	131.201	21.867
3.	Składowanie odpadów na wysypisku	4.909	68.200	-	68.200	29.455	4.909
4.	Utrzymanie mieszkań	501	16.300	-	16.300	3.007	501
5.	Razem:	52.984	673.060	59.760	673.060	317.904	52.984

Załącznik Nr 5
do Uchwały Nr XXVIII/197/2005
Rady Gminy Kołaczkowo
z dnia 29 grudnia 2005 r.

PLAN PRZYCHODÓW I WYDATKÓW GMINNEGO FUNDUSZU
OCHRONY ŚRODOWISKA I GOSPODARKI WODNEJ NA 2006 ROK

Dział	Rozdział	§	Treść	Kwota
900			Gospodarka komunalna i ochrona środowiska	
	90011		Gminny Fundusz Ochrony Środowiska	
			Stan środków na 1.01.2006 r.	100,00
			Przychody	20.000,00
		0690	wpływy z różnych opłat	20.000,00
			Razem:	20.100,00
			3. Wydatki:	20.100,00
		42 10	zakup materiałów i wyposażenia	6.300,00
			- zakup -programy edukacyjne	2.000,00
			- sprzętanie świata	500,00
			- zakup drzewek	3.000,00
			- materiały dot. ochrony przyrody	800,00
		4300	zakup pozostałych usług	12.800,00
			- segregacja odpadów	2.000,00
			- zbiórka odpadów	5.800,00
			- zabiegi pielęgn. i ochrona kasztanowców przed szkodnikami	4.000,00
			- transport i sadzenie drzew	1.000,00
		44 30	różne opłaty i składki (składka na prowadzenie działalności Związku Gmin Szlaku Piastowskiego)	1.000,00
			4. Stan środków na 31.12.2006 r.	0,00

Załącznik Nr 6
do Uchwały Nr XXVIII/197/2005
Rady Gminy Kołaczkowo
z dnia 29 grudnia 2005 r.

PROGNOZOWANE KWOTY DŁUGU ORAZ OBCIĄŻEŃ GMINY
Z TYTUŁU OBSŁUGI DŁUGU ZA 2006 ROK ORAZ LATA NASTĘPNE

Treść	stan zadłużenia na			obciążenie budżetu z tytułu	
	1 styczeń	wpłaty w ciągu roku	31 grudnia	spłata kapitału	odsetki od długu
	w pełnych złotych				
1	2	3	4	5	6
1. Kredyt długoterminowy umowa z 26.08.2002 r. hala sportowa					
2006	248.586	-	123.546	125.040	12.000
2007	123.546	-	-	123.546	8.600
2. Pożyczka długoterminowa umowa z dn. 19.11.2004 r. „Budowa kanalizacji”					
2006	370.000	-	305.000	65.000	14.000
2007	305.000	-	235.000	70.000	12.000
2008	235.000	-	165.000	70.000	9.000
2009	165.000	-	95.000	70.000	7.000
2010	95.000	-	0	95.000	4.000
3. Kredyt długoterminowy na budowę hali sportowej w Kołaczkowie umowa z dn. 29.12.2004 r.					
2006	225.130	-	167.650	57.480	13.000
2007	167.650	-	110.170	57.480	11.000
2008	110.170	-	52.690	57.480	9.000
2009	52.690	-	0	52.690	5.000
RAZEM					
2006	843.716	-	59.196	247.520	39.000
2007	596.196	-	345.170	251.026	31.600
2008	345.170	-	217.690	127.480	18.000
2009	217.690	-	95.000	122.690	12.000
2010	95.000	-	0	95.000	4.000

Załącznik Nr 7
do Uchwały Nr XXVIII/197/2005
Rady Gminy Kołaczkowo
z dnia 29 grudnia 2005 r.

WYKAZ ZADAŃ MAJĄTKOWYCH REALIZOWANYCH W 2006 ROKU

Lp.	Dział	Rozdział	§	Nazwa zadania	Wartość
1	010	01010	6050	Budowa wodociągu - działki Borzykowo	15.000
2	600	60016	6050	Budowa dróg gminnych Sokolniki, Gorazdowo, Borzykowo	145.000
Ogółem					160.000

Załącznik Nr 8
do Uchwały Nr XXVIII/197/2005
Rady Gminy Kołaczkowo
z dnia 29 grudnia 2005 r.

PLAN FINANSOWY DOTACJI CELOWYCH NA ZADANIA ZLECONE
Z ZAKRESU ADMINISTRACJI RZĄDOWEJ ORAZ INNYCH USTAW

Dział	Rozdział	§	Treść	kwota
1	2	3	4	5
			1. Dotacje celowe na zadania z zakresu administracji rządowej na podstawie innych ustaw	
750			Administracja publiczna	51.900
	75011		Urzędy Wojewódzkie	51.900
		2010	Dotacje celowe z budżetu państwa na realizację zadań bieżących zleconych gminom	51.900
751			Urzędy naczelných organów władzy państwowej, kontroli ochrony prawa oraz sądownictwa	950
	75101		Urzędy naczelných organów władzy państwowej, kontroli ochrony prawa oraz sądownictwa	950
		2010	Dotacje celowe z budżetu państwa na realizację zadań bieżących zleconych gminom	950
754			Bezpieczeństwo publiczne oraz ochrona przeciwpożarowa	400
	75414		Obrona cywilna	400
		2010	Dotacje celowe z budżetu państwa na realizację zadań bieżących zleconych gminom	400
852			Pomoc społeczna	1.271.000
	85212		Świadczenia rodzinne oraz składki na ubezpieczenia emerytalne i rentowe z ubezpieczenia społeczne	1.244.000
		2010	Dotacje celowe z budżetu państwa na realizację zadań bieżących zleconych gminom	1.244.000
	85213		Składki za ubezpieczenia zdrowotne opłacane za osoby pobierające świadczenia z pomocy społecznej	7.900
		2010	Dotacje celowe z budżetu państwa na realizację zadań bieżących zleconych gminom	7.900
	85214		Zasiłki i pomoc w naturze oraz składki na ubezpieczenia społeczne	19.100
		2010	Dotacje celowe z budżetu państwa na realizację zadań bieżących zleconych gminom	19.100
Ogółem dotacje z budżetu państwa:				1.324.250

Załącznik Nr 9
do Uchwały Nr XXVIII/197/2005
Rady Gminy Kołaczkowo
z dnia 29 grudnia 2005 r.

PLAN FINANSOWY WYDATKÓW CELOWYCH NA ZADANIA
ZLECONE Z ZAKRESU ADMINISTRACJI RZĄDOWEJ ORAZ INNYCH USTAW

Dział	Rozdział	§	Treść	Kwota
1	2	3	4	5
750			Administracja publiczna	51.900
	75011		Urzędy Wojewódzkie	51.900
		4010	Wynagrodzenia osobowe	43.370
		4110	Składki na ubezpieczenia społeczne	7.470
		4120	Składki na Fundusz Pracy	1.060
751			Urzędy naczelných organów władzy państwowej, kontroli ochrony prawa oraz sądownictwa	950
	75101		Urzędy naczelných organów władzy państwowej, kontroli ochrony prawa oraz sądownictwa	950
		4300	Zakup usług pozostałych	950
754			Bezpieczeństwo publiczne oraz ochrona przeciwpożarowa	400
	75414		Obrona cywilna	400
		4300	Zakup usług pozostałych	400
852			Pomoc społeczna	1.271.000
	85212		Świadczenia rodzinne oraz składki na ubezpieczenia emerytalne i rentowe z ubezpieczenia społeczne	1.244.000
		3110	Świadczenia społeczne	1.206.680
		4010	Wynagrodzenia osobowe	7.528
		4040	Dodatkowe wynagrodzenia roczne	510
		4110	Składki na ubezpieczenia społeczne	1.463
		4120	Składki na Fundusz Pracy	198
		4170	Wynagrodzenia bezosobowe	6.000
		4210	Zakup materiałów i wyposażenia	9.246

		4300	Zakup usług pozostałych	12.000
		4440	Odpis na ZFSS	375
	85213		Składki za ubezpieczenia zdrowotne opłacane za osoby pobierające świadczenia z pomocy społecznej	7.900
		4130	Składki na ubezpieczenia zdrowotne	7.900
	85214		Zasiłki i pomoc w naturze oraz składki na ubezpieczenia społeczne	19.100
		3110	Świadczenia społeczne	19.100
RAZEM:				1.324.250

Załącznik Nr 10
do Uchwały Nr XXVIII/197/2005
Rady Gminy Kołaczkowo
z dnia 29 grudnia 2005 r.

PLAN DOCHODÓW ADMINISTRACJI PUBLICZNEJ

Dział	Rozdział	§	Treść	Plan na 2006 rok
750			Administracja publiczna	17.000
	75011		Urzędy wojewódzkie	17.000
		2350	Dochody budżetu państwa związane z realizacją zadań zleconych jednostkom samorządu terytorialnego	17.000

1655

UCHWAŁA Nr XXXVII/175/2006 RADY GMINY ŁĘKA OPATOWSKA

z dnia 15 lutego 2006 r.

w sprawie poboru podatków w drodze inkasa

Na podstawie art. 18 ust. 2 pkt 8 ustawy z dnia 8 marca 1990 r. o samorządzie gminnym (tekst jednolity z 2001 r. Dz.U. Nr 142 poz. 1591 ze zmianami) i art. 6 ust. 12 ustawy z dn. 12 stycznia 1991 r. o podatkach i opłatach lokalnych (Dz.U. Nr 9 poz. 84 ze zmianami), art. 6 ust. 8 ustawy z dn. 30 października 2002 r. o podatku leśnym (Dz.U. Nr 200 poz. 1682), oraz art. 6b ustawy z dn. 15 listopada 1984 r. o podatku rolnym (tekst jednolity z 1993 r. Dz.U. Nr 94 poz. 431 ze zmianami), Rada Gminy w Łęce Opatowskiej uchwała co następuje:

§1. Zarządza się pobór w drodze inkasa:

1. Podatku od nieruchomości od osób fizycznych.
2. Podatku rolnego od osób fizycznych.

3. Podatku leśnego od osób fizycznych.

§2. Inkasentami podatku od nieruchomości, podatku rolnego oraz podatku leśnego wyznacza się sołtysów poszczególnych wsi – każdy w swoim rejonie sołectkim.

§3. 1. Ustala się wynagrodzenie dla inkasentów tytułem inkasa wymienionych w §1 podatków w wysokości 5% zebranych kwot.

2. Wynagrodzenie będzie wypłacane inkasentowi do 20 dni po dokonaniu rozliczenia zebranych kwot.

§4. Zarządzenie poboru podatków w drodze inkasa nie wyklucza uiszczania należności przez podatników bezpośrednio na rachunek bankowy Urzędu Gminy.

§5. Wykonanie uchwały powierza się Wójtowi Gminy Łęka Opatowska.

§6. Uchyla się uchwałę Rady Gminy Łęka Opatowska Nr XI/54/2003 z dn. 27 sierpnia 2003 r. w sprawie ustalenia zasad poboru podatków oraz stawek wynagrodzenia prowizyjnego dla inkasentów podatku rolnego, leśnego i od nieruchomości.

§7. 1. Uchwała wchodzi w życie po upływie 14 dni od dnia ogłoszenia w Dzienniku Urzędowym Województwa Wielkopolskiego i obowiązuje od 2006 r.

Przewodniczący
Rady Gminy
(-) inż. Piotr Zimoch

1656

UCHWAŁA Nr XXIX/253/2006 RADY GMINY OSTRÓW WIELKOPOLSKI

z dnia 2 marca 2006 r.

w sprawie uchwalenia miejscowego planu zagospodarowania przestrzennego gminy Ostrów Wielkopolski w części dotyczącej wsi Franklinów

Na podstawie art. 18 ust. 2 pkt 5 ustawy z dnia 8 marca 1990 roku o samorządzie gminnym (Dz.U. z 2001 r. Nr 142, poz. 1591; zm. z 2002 r. Nr 23, poz. 220; Nr 62, poz. 558; Nr 113, poz. 984; Nr 153, poz. 1271; Nr 214, poz. 1806; zm. z 2003 r. Nr 80, poz. 717; Nr 162, poz. 1568; zm. z 2004 r. Nr 102, poz. 1055; Nr 116, poz. 1203; Nr 102, poz. 1055; Nr 167, poz. 1759; zm. z 2005 r. Nr 172, poz. 1441; Nr 175, poz. 1457; zm. z 2006 r. Nr 17, poz. 128), art. 20 ustawy z dnia 27 marca 2003 roku o planowaniu i zagospodarowaniu przestrzennym (Dz.U. Nr 80, poz. 717; zm. z 2004 r. Nr 6, poz. 41; Nr 141, poz. 1492; zm. z 2005 r. Nr 113, poz. 954; Nr 130, poz. 1087) oraz w związku z Uchwałą Nr XII/98/2003 Rady Gminy Ostrów Wielkopolski z dnia 19 grudnia 2003 r. w sprawie przystąpienia do sporządzenia miejscowego planu zagospodarowania przestrzennego gminy Ostrów Wielkopolski w części dotyczącej wsi Franklinów - uchwała się, co następuje:

CZĘŚĆ I

Przepisy ogólne

ROZDZIAŁ 1

Zakres spraw regulowanych uchwałą i objaśnienie użytych w uchwale określeń

§1. 1. Uchwała się miejscowy plan zagospodarowania przestrzennego gminy Ostrów Wielkopolski w części dotyczącej wsi Franklinów, zwany dalej planem, obejmujący obszar zgodny z uchwałą Nr XII/98/2003 Rady Gminy Ostrów Wielkopolski.

2. Ustalenia planu stanowią treść niniejszej uchwały.
3. Integralną częścią planu są:

- 1) rysunek planu w skali 1:2000 - stanowiący załącznik nr 1 do uchwały,
- 2) rysunek planu w skali 1:5000 - stanowiący załącznik nr 2 do uchwały,
- 3) wyrys ze Studium uwarunkowań i kierunków zagospodarowania przestrzennego gminy Ostrów Wielkopolski – ujęty w załączniku nr 1 do uchwały,
- 4) rozstrzygnięcie o sposobie rozpatrzenia uwag do projektu planu wniesionych w okresie wyłożenia do publicznego wglądu – stanowiące załącznik Nr 3 do uchwały (nie publikowany),
- 5) rozstrzygnięcie o sposobie realizacji, zapisanych w planie inwestycji z zakresu infrastruktury technicznej, które należą do zadań własnych gminy – stanowiące załącznik nr 4 do uchwały.

4. Stwierdza się zgodność planu z ustaleniami Studium uwarunkowań i kierunków zagospodarowania przestrzennego gminy Ostrów Wielkopolski w części obejmującej obszar wsi Franklinów.

§2. Celem regulacji zawartych w ustaleniach miejscowego planu zagospodarowania przestrzennego wsi Franklinów jest podniesienie poziomu warunków życia mieszkańców poprzez:

- 1) tworzenie warunków dla prowadzenia działalności lokalizacyjnej umożliwiającej wielofunkcyjny rozwój z uwzględnieniem zasady rozwoju zrównoważonego,
- 2) ochronę wartości środowiska przyrodniczego i dziedzictwa historyczno-kulturowego,
- 3) ustalenia dotyczące ładu przestrzennego,

- 4) ustalenia dotyczące zasad obsługi w zakresie infrastruktury technicznej i komunikacji,
 - 5) minimalizację sytuacji kolizyjnych wynikających z przeznaczenia terenów dla różnych funkcji.
§3. Ilekroć w uchwale jest mowa o:
 - 1) uchwale – należy przez to rozumieć niniejszą uchwałę, o ile z treści przepisu nie wynika inaczej,
 - 2) planie – należy przez to rozumieć ustalenia i rysunki planu, będące przedmiotem niniejszej uchwały, określone w §1,
 - 3) rysunku planu – należy przez to rozumieć rysunki planu wykonane w skali 1:2000 i 1:5000, określone w §1 ust. 1,
 - 4) obszarze - należy przez to rozumieć obszar objęty ustaleniami planu, w granicach na rysunkach planu,
 - 5) terenie – należy przez to rozumieć teren ograniczony na rysunkach planu liniami rozgraniczającymi i symbolem określającym przeznaczenie i zasady zagospodarowania,
 - 6) przepisach szczególnych – należy przez to rozumieć przepisy ustaw wraz z aktami wykonawczymi oraz ograniczenia w dysponowaniu terenem wynikające z prawomocnych decyzji administracyjnych,
 - 7) przeznaczeniu podstawowym – należy przez to rozumieć takie przeznaczenie, które uznaje się za dominujące na danym terenie,
 - 8) przeznaczeniu uzupełniającym – należy przez to rozumieć takie rodzaje przeznaczenia, które uzupełniają lub wzbogacają przeznaczenie podstawowe na danym terenie, a nie są z nim sprzeczne,
 - 9) linii rozgraniczającej – należy przez to rozumieć granice pomiędzy terenem o różnym sposobie użytkowania, zagospodarowania lub różnym przeznaczeniu podstawowym i różnej funkcji, ustalone niniejszym planem,
 - 10) nieprzekraczalnej linii zabudowy – należy przez to rozumieć możliwość swobodnej lokalizacji budynków (nadziemnych i podziemnych części obiektów kubaturowych) lecz bez prawa przekroczenia tej linii,
 - 11) powierzchni zabudowy – należy przez to rozumieć wielkość powierzchni budynków w stosunku do powierzchni działki lub terenu,
 - 12) powierzchni biologicznie czynnej – należy przez to rozumieć definicję zawartą w przepisach szczególnych,
 - 13) działce budowlanej – należy przez to rozumieć nieruchomości gruntową lub działkę gruntu, której wielkość, cechy geometryczne, dostęp do drogi publicznej oraz wyposażenie w urządzenia infrastruktury technicznej spełniają wymagania realizacji obiektów budowlanych,
 - 14) ekologicznych nośników energii - należy przez to rozumieć stosowanie jako źródeł ciepła energii elektrycznej, gazu, oleju opałowego niskosiarkowego, energii odnawialnej oraz innych nośników spalanych w urządzeniach o wysokim poziomie czystości emisji,
 - 15) porządkowaniu nieruchomości – należy przez to rozumieć doprowadzenie jej do ładu, tj. do należytego stanu: estetyki, czystości, poziomu technicznego i użytkowego,
 - 16) terenie usług – należy przez to rozumieć tereny zabudowy usługowej i gospodarczej związanej z drobną wytwórczością, rzemiosłem handlem, gastronomią, itp., o uciążliwości nie przekraczającej granic działki,
 - 17) usługach towarzyszących – należy przez to rozumieć usługi wspomagające funkcję podstawową bezpośrednio, powodujące zwiększenie możliwości użytkowych, zwiększenie intensywności wykorzystania terenu w celu jego uatrakcyjnienia, powodujące rozszerzenie usług nie powodujących negatywnego oddziaływania na funkcję podstawową, czasami konieczne rozszerzenie funkcji podstawowej o nowe formy działalności gospodarczej (blisko związanej z funkcją podstawową), powodującą racjonalne wykorzystanie możliwości nieruchomości, obiektu, przestrzeni działki,
 - 18) wysokości maksymalnej – należy przez to rozumieć definicję zawartą w przepisach szczególnych,
 - 19) froncie działki – należy przez to rozumieć część działki, która przylega do drogi, z której odbywa się główny wjazd lub wejście na działkę,
 - 20) badaniach archeologicznych – rozumie się przez to badania mające na celu odkrycie, rozpoznanie, udokumentowanie i zabezpieczenie zabytku archeologicznego.
- §4.** Plan ustala:
- 1) podstawowe przeznaczenie terenów i zasad ich zagospodarowania wyznaczone liniami rozgraniczającymi i określone symbolami,
 - 2) zasady ochrony i kształtowania ładu przestrzennego z określeniem elementów zagospodarowania przestrzennego, które wymagają ukształtowania lub rewaloryzacji,
 - 3) zasady ochrony środowiska, przyrody i krajobrazu kulturowego z określeniem nakazów, zakazów, dopuszczenia i ograniczenia w zagospodarowaniu terenów,
 - 4) zasady ochrony dziedzictwa kulturowego i zabytków oraz dóbr kultury współczesnej z określeniem obiektów i terenów podlegających ochronie konserwatorskiej,
 - 5) zasady kształtowania przestrzeni publicznych z określeniem lokalizacji obiektów małej architektury i nośników reklamowych,
 - 6) parametry i wskaźniki kształtowania zabudowy i zagospodarowania terenu z uwzględnieniem:
 - a) nieprzekraczalnej linii zabudowy,
 - b) wielkości powierzchni zabudowy,
 - c) gabarytów i wysokości obiektów,
 - d) geometrii dachu,
 - 7) zasady i warunki scalania i podziału nieruchomości z określeniem parametrów uzyskanych działek (tj. powierzchni, geometrii i obsługi komunikacyjnej),

- 8) zasady rozbudowy i budowy systemu komunikacji i infrastruktury technicznej wraz z ich parametrami oraz klasyfikacją ulic i innych szlaków komunikacji,
- 9) tereny niezbędne do realizacji celów publicznych oraz linie rozgraniczające te tereny,
- 10) zasady tymczasowego zagospodarowania, urządzania i użytkowania terenów.

§5. 1. Rysunek planu w skali 1:2000, (załącznik nr 1 do uchwały) obowiązuje w zakresie:

- 1) granic obszaru obowiązywania planu,
- 2) przeznaczenia terenów, wraz z liniami rozgraniczającymi tereny dla różnych funkcji,
- 3) nieprzekraczalnych linii zabudowy,
- 4) ustaleń dotyczących terenów i obiektów podlegających ochronie,
- 5) przebiegu dróg publicznych i ich klas oraz dróg wewnętrznych,
- 6) elementów infrastruktury technicznej.

2. Rysunek planu w skali 1:5000, (załącznik nr 2 do uchwały) obowiązuje w zakresie:

- 1) granic obszaru obowiązywania planu,
- 2) przeznaczenia terenów, wraz z liniami rozgraniczającymi tereny dla różnych funkcji,
- 3) ustaleń dotyczących terenów i obiektów podlegających ochronie,
- 4) przebiegu dróg publicznych i ich klas oraz dróg wewnętrznych,
- 5) elementów infrastruktury technicznej.

3. Inne oznaczenia na rysunku planu posiadają charakter informacyjny.

4. Podstawowe formy przeznaczenia i zagospodarowania wyznaczonych terenów oznacza się na rysunku planu według następującej zasady:

- 1) oznaczenia literowe, duże drukowane litery, określają podstawowe przeznaczenie i zasady przeznaczenia i zagospodarowania terenów określone w ustaleniach planu według §6,
- 2) cyfry arabskie określają numery wyznaczonych terenów na rysunku planu, dla których sformułowano odrębne ustalenia planu.

ROZDZIAŁ 2

Ustalenia ogólne dotyczące przeznaczenia i zasad zagospodarowania terenów

§6. 1. Ustala się następujące symbole określające w planie podstawowe formy przeznaczenia i zagospodarowania terenów:

MN - tereny zabudowy mieszkaniowej jednorodzinnej,

MM - tereny zabudowy mieszkaniowej jednorodzinnej oraz zabudowy zagrodowej,

MR - tereny zabudowy zagrodowej,

U - tereny usług,

UK - tereny usług kultury,

Ukr - tereny usług kultu religijnego,

UO - tereny usług oświaty,

ZC - tereny cmentarza,

P - tereny produkcyjne,

R - tereny upraw polowych,

RŁ - tereny łąk i pastwisk,

WS - tereny wód powierzchniowych,

KDG - droga ruchu głównego,

KDL - drogi klasy lokalnej,

KDD - droga klasy dojazdowej,

KDW - droga wewnętrzna.

2. Tereny infrastruktury technicznej, a w tym:

E – tereny urządzeń elektrycznych,

W – tereny urządzeń wodociągowych,

C – tereny urządzeń ciepłowniczych.

3. Tereny kolejowe zamknięte, oznaczone na rysunku planu symbolem KK, dla których nie określa się ustaleń planu – zgodnie z przepisami szczególnymi.

§7. Na terenie objętym planem ustala się:

1. Jako tereny przeznaczone pod realizację celów publicznych:

1) teren, oznaczony na rysunku planu symbolem: UO,

2) tereny, oznaczone na rysunku planu jako tereny infrastruktury technicznej: E, W, C,

3) tereny oznaczone na rysunku planu symbolami KDG, KDL, KDD.

2. Tereny oznaczone na rysunku planu symbolami: MM, MN zalicza się do terenów „pod zabudowę mieszkaniową”, tereny oznaczone symbolem UO, zalicza się do terenów „związanych ze stałym lub wielogodzinnym pobytem dzieci i młodzieży”, w rozumieniu przepisów szczególnych, pozostałe tereny nie są zaliczone do terenów chronionych akustycznie.

3. Nowe działki budowlane na terenach podlegających podziałowi powinny mieć powierzchnię i kształt umożliwiające ich prawidłowe zagospodarowanie, zapewnioną dostępność komunikacyjną do każdej działki z drogi publicznej, możliwość sukcesywnego wyposażenia terenów i obiektów w infrastrukturę techniczną.

4. Obiekty budowlane należy przebudowywać i projektować w taki sposób, by forma architektoniczna była dostosowana do krajobrazu i otaczającej zabudowy, z wyłączeniem obiektów zdegradowanych.

5. W ramach przebudowy istniejących zespołów zabudowy obowiązuje porządkowanie i nieruchomości w odniesieniu do obiektów funkcji podstawowej, budynków gospodarczych i garażowych oraz zagospodarowania terenu w zakresie dojazdów, miejsc parkingowych, zieleni i wyposażenia ich w infrastrukturę techniczną; budynki gospodarcze na działce nie mogą mieć charakteru prowizorycznego, szpecącego krajobraz, a rodzaj ich użytkowania nie może naruszać warunków zamieszkania.
6. W zabudowie mieszkaniowej zarówno istniejącej jak i nowej za zgodne z planem uznaje się wprowadzenie usług, pod warunkiem, że ich szkodliwe oddziaływanie nie będzie wykraczać poza granice działki, chyba że w ustaleniach szczegółowych wprowadzono inny zakres ograniczeń.
7. Dopuszcza się lokalizację budynków na działkach budowlanych w odległości 1,5 m od granicy z sąsiednią działką budowlaną lub bezpośrednio przy granicy, zgodnie z przepisami szczególnymi; dopuszczenie to obowiązuje wyłącznie w przypadkach, gdy rozmiary działki uniemożliwiają inny sposób lokalizacji budynków lub gdy przepisy szczegółowe niniejszej uchwały nie stanowią inaczej.
8. W przypadku lokalizacji usług związanych z handlem częściami samochodów używanych obowiązuje strefa wolna od powyższej funkcji w odległości 20 m od jezdni drogi publicznej, w strefie tej dopuszcza się obsługę parkingową oraz ustala się obowiązek wprowadzenia pasa zieleni izolacyjnej.
9. Lokalizację masztów telefonii komórkowej dopuszcza się wyłącznie w terenach produkcyjnych, przy czym najwyższy punkt będzie miał wysokość mniejszą niż 50 m n.p.t.
10. Z uwagi na potrzebę ochrony środowiska przyrodniczego, ustala się zasadę równoczesnej lub wyprzedzającej realizacji elementów infrastruktury technicznej, zapewniającej ochronę wód przed zanieczyszczeniem w stosunku do realizacji obiektów i urządzeń dla ustalonych planem funkcji.
11. Zachowanie zieleni znajdującej się na terenie działek, szczególnie zieleni wysokiej.
12. Obowiązuje zachowanie wolnych od zabudowy pasów ochronnych wzdłuż cieków wodnych (o szerokości każdorazowo uzgodnionej z administratorem cieku) w celu umożliwienia administratorowi prowadzenia robót remontowych i konserwacyjnych w korytach cieków, a także dla ochrony otuliny biologicznej cieków.
13. Zabrania się grodzenia nieruchomości przyległych do powierzchni wód publicznych w odległości mniejszej niż 1,5 m od linii brzegu.
14. Na terenach upraw polowych za zgodne z planem uznaje się zalesienia, zgodnie z przepisami szczególnymi.
15. Wszelkie działania inwestycyjne na obszarze wyposażonym w urządzenia melioracyjne, możliwe w sytuacjach wyjątkowych przy braku alternatywnych rozwiązań, inwestor zobowiązany jest do zabezpieczenia bądź przebudowy istniejących systemów melioracyjnych w porozumieniu z właściwym zarządcą gospodarki wodnej.
16. Budowę i rozbudowę sieci urządzeń infrastruktury technicznej z preferencją lokalizacji wzdłuż dróg oraz po granicy działek;
17. Na terenie objętym niniejszym planem, obowiązuje zakaz lokalizowania obiektów handlowych o powierzchni powyżej 2000 m².
18. Zakaz stosowania w elewacjach budynków kolorów jaskrawych, kontrastujących z otoczeniem.
19. Lokalizację ogrodzeń frontowych działek zgodnie z liniami rozgraniczającymi dróg, maksymalna wysokość 1,6 m, zakaz stosowania ogrodzeń pełnych.
20. Zakaz lokalizacji tymczasowych i prowizorycznych obiektów kubaturowych.
21. Dopuszcza się podział działki, w wyniku którego powstają mniejsze niż dopuszczone w ustaleniach szczegółowych, jedynie w przypadku powiększenia działek sąsiednich, chyba że ustalenia szczegółowe zawierają dodatkowe ograniczenia.
22. Parametry działek budowlanych określone w niniejszej uchwale nie dotyczą urządzeń infrastruktury technicznej oraz powstających w wyniku regulacji stanu prawnego, której celem nie jest wydzielanie działek budowlanych lecz poprawa warunków istniejącego zagospodarowania.
23. Plan dopuszcza realizację nieprzewidzianej w tym planie infrastruktury technicznej, bądź jej zmiany, na wszystkich obszarach w razie wystąpienia takiej potrzeby pod warunkiem maksymalnego respektowania funkcji danego terenu.

CZĘŚĆ II

Ustalenia dotyczące przeznaczenia terenów, zasad kształtowania zabudowy i zagospodarowania terenów

ROZDZIAŁ 3

§8. Dla terenów oznaczonych na rysunku planu symbolem 1MN, 2MN i 3MN ustala się:

- 1) jako przeznaczenie podstawowe – tereny zabudowy mieszkaniowej jednorodzinnej,
- 2) jako przeznaczenie uzupełniające – usługi wbudowane w budynki mieszkalne,
- 3) dla nowej zabudowy o przeznaczeniu podstawowym obowiązują następujące wskaźniki kształtowania zabudowy:
 - a) maksymalna powierzchnia zabudowy 40% powierzchni działki,
 - b) udział powierzchni biologicznie czynnej minimum 40% powierzchni działki,
 - c) maksymalna wysokość 10 m,
 - d) dachy dwu- lub wielospadowe o kącie nachylenia połaci dachowych 25 - 45 ,
 - e) budynki gospodarcze i garażowe dopuszcza się jako wbudowane lub dobudowane do budynku mieszkalnego jednorodzinnego, bądź jako wolnostojące,

- f) w przypadku obiektów dobudowywanych do budynku mieszkalnego jednorodzinnego, dach musi stanowić kontynuację dachu budynku mieszkalnego,
 - g) zakaz lokalizacji budynków mieszkalnych, gospodarczych lub garażowych w odległości 1,5 m lub bezpośrednio przy granicy działki sąsiedniej,
 - h) w przypadku budynków gospodarczych i garażowych, - dachy płaskie, jedno- lub dwuspadowe o kącie nachylenia połaci dachowych 0° – 30° ,
 - i) maksymalna wysokość budynków gospodarczych i garażowych 5 m dla dachów dwu- lub jednospadowych oraz 4 m dla dachów płaskich,
 - j) ogrodzenia ażurowe uzupełnione zielenią,
 - k) nakaz stosowania w elewacjach budynków materiałów naturalnych,
 - l) zakaz stosowania materiałów wykończeniowych typu saiding,
- 4) dla nowej zabudowy o przeznaczeniu uzupełniającym obowiązują następujące wskaźniki kształtowania zabudowy:
- a) maksymalna powierzchnia użytkowa – 30% powierzchni użytkowej funkcji o przeznaczeniu podstawowym,
 - b) uciążliwość funkcji uzupełniającej musi ograniczać się w granicach lokalu,
- 5) nieprzekraczalne linie zabudowy zgodnie z rysunkiem planu,
- 6) utrzymanie istniejących podziałów z możliwością łączenia i podziału nieruchomości, w wyniku, którego nowopowstała działka powinna mieć następujące parametry:
- a) minimalna powierzchnia działki 600 m²,
 - b) minimalna szerokość frontu działki 25 m,
 - c) obowiązuje prostopadły układ działek w stosunku do pasa drogowego,
- 7) utrzymanie istniejącej obsługi w zakresie komunikacji, oraz zgodnie z rysunkiem planu,
- 8) obowiązuje zapewnienie miejsc postojowych lub garażowych zgodnie z §32,
- 9) w zakresie infrastruktury technicznej, ustala się:
- a) obowiązek podłączania do istniejących systemów infrastruktury technicznej, w przypadku ich braku obowiązuje podłączenie po ich wykonaniu,
 - b) obowiązują ustalenia zawarte w rozdziale 5.
- §9.** Dla terenów oznaczonych na rysunku planu symbolami od 1MM do 12MM, ustala się:
- 1) jako przeznaczenie podstawowe – tereny zabudowy mieszkaniowej jednorodzinnej i zabudowy zagrodowej,
 - 2) jako przeznaczenie uzupełniające – funkcja usługowa wbudowana budynek mieszkalny lub gospodarczy, bądź wolnostojąca,
- 3) dla nowej zabudowy o przeznaczeniu podstawowym, ustala się następujące parametry i wskaźniki:
- a) maksymalna powierzchnia zabudowy 40% powierzchni działki dla zabudowy mieszkaniowej jednorodzinnej oraz 60% powierzchni wydzielonego gospodarstwa dla zabudowy zagrodowej,
 - b) udział powierzchni biologicznie czynnej dla zabudowy mieszkaniowej jednorodzinnej 50% powierzchni działki, dla zabudowy zagrodowej 30% powierzchni wydzielonego gospodarstwa,
 - c) maksymalna wysokość dla budynków mieszkalnych 10 m,
 - d) dachy dwu lub wielospadowe o kącie pochylenia połaci dachowych 30 - 45 ,
 - e) dopuszcza się dachy płaskie dla budynków mieszkalnych, jeżeli występują takie w bezpośrednim sąsiedztwie, z ograniczeniem maksymalnej wysokości zabudowy do 7 m,
 - f) budynki gospodarcze i garażowe dopuszcza się jako wbudowane lub dobudowane do budynku mieszkalnego, bądź jako wolnostojące zarówno dla zabudowy mieszkaniowej jednorodzinnej, jak i dla zabudowy zagrodowej,
 - g) w przypadku budynków dobudowanych do budynku mieszkalnego dach musi stanowić kontynuację dachu budynku mieszkalnego,
 - h) dla zabudowy zlokalizowanej w odległości 1,5 m lub bezpośrednio przy granicy działki sąsiedniej dopuszcza się dachy jednospadowe,
 - i) dla zabudowy zagrodowej dopuszcza się budynki gospodarcze i garażowe, z ograniczeniem maksymalnej wysokości do 10 m dla dachów dwu- lub wielospadowych, nawiązujące architektonicznie do budynku mieszkalnego, określona wysokość budynków nie dotyczy obiektów i urządzeń towarzyszących, których wysokość wynika bezpośrednio z wymogów technicznych i konstrukcyjnych,
 - j) dopuszcza się dachy płaskie dla obiektów gospodarczych i garażowych w zabudowie zagrodowej, dla których maksymalna wysokość wynosi 7 m do gzymsu, określona wysokość budynków nie dotyczy obiektów i urządzeń towarzyszących, których wysokość wynika bezpośrednio z wymogów technicznych i konstrukcyjnych,
 - k) maksymalna wysokość budynków gospodarczych i garażowych w zabudowie jednorodzinnej 5 m dla dachów dwu- lub jednospadowych oraz 4 m dla dachów płaskich,
 - l) kąt pochylenia połaci dachowych dla budynków gospodarczych i garażowych 0° – 30° ,
 - ł) dopuszcza się lokalizację drugiego budynku mieszkalnego na danej działce, pod warunkiem zachowania ustaleń zawartych w §9, pkt 3, lit. a – l, pod warunkiem zapewnienia dojazdu,

- 4) dla istniejącej zabudowy o przeznaczeniu podstawowym, ustala się:
- zachowuje się istniejącą zabudowę, z możliwością przebudowy, rozbudowy, nadbudowy, odbudowy oraz dopuszcza się lokalizację drugiego budynku mieszkalnego, dla którego obowiązuje zachowanie parametrów ustalonych dla nowej zabudowy o przeznaczeniu podstawowym,
- 5) dla nowej zabudowy o przeznaczeniu uzupełniającym, ustala się następujące parametry i wskaźniki kształtowania zabudowy:
- maksymalna powierzchnia zabudowy o przeznaczeniu uzupełniającym 30% powierzchni zabudowy o przeznaczeniu podstawowym,
 - dopuszcza się możliwość lokalizacji zabudowy usługowej, związanej z obsługą zabudowy mieszkaniowej, nie towarzyszącej budynkom mieszkalnym, pod warunkiem, że powierzchnia wszystkich działek przeznaczonych pod usługi, stanowić będzie nie więcej niż 20% powierzchni wyznaczonego terenu i oznaczonego na rysunku odpowiednim symbolem, w którym będą zlokalizowane,
 - maksymalna wysokość zabudowy usługowej – 5 m w przypadku dachów dwuspadowych lub jednospadowych oraz 4 m przy dachach płaskich,
 - maksymalna wysokość zabudowy usługowej, o której mowa w §9, pkt 5, lit. b – 7 m przy dachach dwuspadowych oraz 5 m przy dachach płaskich,
 - dopuszcza się dachy płaskie lub dwuspadowe, o kącie nachylenia połaci dachowych 0 - 30 ,
 - dla zabudowy zlokalizowanej w odległości 1,5 m lub bezpośrednio przy granicy działki sąsiedniej dopuszcza się dachy jednospadowe,
 - w przypadku usług dobudowanych do budynku mieszkalnego dach musi stanowić kontynuację dachu budynku mieszkalnego,
 - obowiązek nawiązania architektonicznego do budynku mieszkalnego, za wyjątkiem obiektów zdegradowanych,
 - dla działek zagospodarowanych dopuszcza się możliwość lokalizowania funkcji usługowej, pod warunkiem zachowania parametrów ustalonych dla nowej zabudowy o przeznaczeniu uzupełniającym,
- 6) dla istniejącej zabudowy o przeznaczeniu uzupełniającym, ustala się:
- zachowuje się istniejącą zabudowę usługową, z możliwością rozbudowy, przebudowy, nadbudowy lub odbudowy, pod warunkiem zachowania parametrów ustalonych dla nowej zabudowy o przeznaczeniu uzupełniającym,
- 7) nieprzekraczalne linie zabudowy zgodnie z rysunkiem planu, możliwość lokalizacji zabudowy o przeznaczeniu uzupełniającym w odległości 10 m od linii rozgraniczającej drogi krajowej,
- 8) utrzymanie istniejących podziałów z możliwością łączenia i podziału nieruchomości, w wyniku, którego nowopowstała działka powinna mieć następujące parametry:
- minimalna powierzchnia działki dla zabudowy mieszkaniowej jednorodzinnej 600 m², dla zabudowy zagrodowej 2000 m²,
 - obowiązuje prostopadły układ działek w stosunku do pasa drogowego,
 - minimalna szerokość frontu działki 25 m dla zabudowy mieszkaniowej jednorodzinnej, oraz 30 m dla zabudowy zagrodowej,
- 9) utrzymanie istniejącej obsługi w zakresie komunikacji oraz zgodnie z rysunkiem planu,
- 10) obowiązuje zapewnienie miejsc postojowych lub garażowych zgodnie z §32,
- 11) w zakresie infrastruktury technicznej ustala się:
- obowiązek podłączania do istniejących systemów infrastruktury technicznej, w przypadku ich braku obowiązuje podłączenie po ich wykonaniu,
 - obowiązują ustalenia zawarte w rozdziale 5.
- §10.** Dla terenów oznaczonych na rysunku planu symbolem 1 MR, ustala się:
- jako przeznaczenie podstawowe – zabudowa zagrodowa,
 - jako przeznaczenie uzupełniające – funkcja usługowa wbudowana lub dobudowana do budynku mieszkalnego lub gospodarczego,
 - dla zabudowy o przeznaczeniu podstawowym, ustala się następujące parametry i wskaźniki kształtowania zabudowy:
 - zachowuje się istniejącą zabudowę,
 - dopuszcza się przebudowę, rozbudowę, nadbudowę lub odbudowę oraz lokalizację nowej zabudowy, pod warunkiem zachowania maksymalnie 60%-go stosunku powierzchni zabudowy do powierzchni wydzielonego gospodarstwa oraz maksymalnej wysokości zabudowy 10 m, za wyjątkiem obiektów i urządzeń towarzyszących, których wysokość wynika bezpośrednio z wymogów technicznych i konstrukcyjnych,
 - w przypadku przebudowy, rozbudowywanych, nadbudowy lub odbudowy budynków mieszkalnych w ramach dokonywania zamian konstrukcji dachu dopuszcza się dachy dwu- lub czterospadowe o kącie pochylenia połaci dachowych 30° – 45°,
 - w przypadku przebudowy, rozbudowywanych, nadbudowy lub odbudowy budynków gospodarczych i garażowych w ramach dokonywania zamian konstrukcji dachu dopuszcza się dachy płaskie lub dwuspadowe o kącie pochylenia połaci dachowych 0° – 30°,
 - ustalenia §10, pkt 3, lit. d, dotyczą również nowych budynków gospodarczych, z zachowaniem maksymalnej wysokości zabudowy 10 m, za wyjątkiem obiektów i urządzeń towarzyszących, których wysokość wynika

- bezpośrednio z wymogów technicznych i konstrukcyjnych,
- 4) dla zabudowy o przeznaczeniu uzupełniającym, ustala się następujące parametry i wskaźniki kształtowania zabudowy:
 - a) maksymalna powierzchnia zabudowy 30% powierzchni zabudowy wydzielonego gospodarstwa,
 - b) maksymalna wysokość 5 m,
 - c) dachy płaskie lub dwuspadowe o kącie nachylenia połaci 0 - 30 ,
 - 5) dopuszcza się możliwość zwiększenia powierzchni wydzielonego gospodarstwa,
 - 6) nieprzekraczalne linie zabudowy zgodnie z rysunkiem planu,
 - 7) utrzymanie istniejących podziałów, z zakazem wydzielenia nowych siedlisk,
 - 8) utrzymanie istniejącej obsługi w zakresie komunikacji oraz zgodnie z rysunkiem planu,
 - 9) obowiązuje zapewnienie miejsc postojowych lub garażowych zgodnie §32,
 - 10) w zakresie infrastruktury technicznej ustala się:
 - a) obowiązek podłączania do istniejących systemów infrastruktury technicznej, w przypadku ich braku obowiązuje podłączenie po ich wykonaniu,
 - b) obowiązują ustalenia zawarte w rozdziale 5.
- §11.** Dla terenu oznaczonego na rysunku planu symbolem 1U, ustala się:
- 1) jako funkcja podstawowa – usługi,
 - 2) jako przeznaczenie uzupełniające – zabudowa mieszkaniowa jednorodzinna wbudowana w budynek o funkcji podstawowej, zieleń urządzona, parking,
 - 3) dla nowej zabudowy o przeznaczeniu podstawowym, ustala się następujące wskaźniki i parametry kształtowania zabudowy:
 - a) maksymalna powierzchnia zabudowy 50% powierzchni działki,
 - b) minimalna powierzchnia biologicznie czynna 20% powierzchni działki,
 - c) ustala się elewację frontową od drogi oznaczonej na rysunku planu symbolem 05 KDL,
 - d) maksymalna wysokość zabudowy 10 m przy dachach dwu- lub wielospadowych oraz 8 m przy dachach płaskich,
 - e) kąt pochylenia połaci dachowych 0 - 45 ,
 - f) zakaz lokalizacji tymczasowych obiektów budowlanych,
 - 4) dla nowej zabudowy o przeznaczeniu uzupełniającym, ustala się następujące wskaźniki i parametry kształtowania terenu:
 - a) powierzchnia funkcji uzupełniającej mieszkaniowej maksymalnie 30% powierzchni zabudowy o funkcji podstawowej,
 - b) powierzchnia zieleni urządzonej, w ramach powierzchni biologicznie czynnej określonej dla zabudowy o przeznaczeniu podstawowym,
 - c) zieleń o zróżnicowanej wysokości, z wprowadzeniem zieleni wysokiej wzdłuż granic działki, za wyjątkiem frontu,
 - d) możliwość lokalizacji obiektów małej architektury,
 - e) lokalizacja miejsc postojowych w północnej części działki,
 - 5) zakaz wydzielenia odrębnych działek budowlanych,
 - 6) nieprzekraczalna linia zabudowy zgodnie z rysunkiem planu,
 - 7) stosowanie ogrodzeń ażurowych,
 - 8) obsługa komunikacyjna zgodnie z rysunkiem planu,
 - 9) obowiązuje zapewnienie miejsc postojowych zgodnie z ustaleniami zawartymi w §32,
 - 10) w zakresie infrastruktury technicznej ustala się:
 - a) obowiązek podłączania do istniejących systemów infrastruktury technicznej, w przypadku ich braku obowiązuje podłączenie po ich wykonaniu,
 - b) obowiązują ustalenia zawarte w rozdziale 5.
- §12.** Dla terenu oznaczonego na rysunku planu symbolem 1UKr, ustala się:
- 1) jako przeznaczenie podstawowe – usługi kultu religijnego,
 - 2) jako przeznaczenie uzupełniające – zieleń urządzona,
 - 3) dla zabudowy o przeznaczeniu podstawowym, ustala się następujące wskaźniki i parametry kształtowania zabudowy:
 - a) zachowanie istniejącego obiektu sakralnego,
 - b) dopuszcza się rozbudowę i przebudowę w ramach zapotrzebowania, pod warunkiem zachowania istniejącego charakteru architektonicznego,
 - 4) dla przeznaczenia uzupełniającego, ustala się następujące wskaźniki i parametry kształtowania terenu:
 - a) zachowanie istniejącej zieleni, z możliwością wprowadzenia nowej, w ramach zapotrzebowania,
 - 5) zakaz wydzielenia odrębnych działek budowlanych,
 - 6) stosowanie ogrodzeń ażurowych, uzupełnionych zielenią,
 - 7) obowiązuje zapewnienie miejsc postojowych zgodnie z §32,
 - 8) w zakresie infrastruktury technicznej ustala się:
 - a) obowiązek podłączania do istniejących systemów infrastruktury technicznej, w przypadku ich braku obowiązuje podłączenie po ich wykonaniu,
 - b) obowiązują ustalenia zawarte w rozdziale 5.

§13. Dla terenu oznaczonego na rysunku planu symbolem 1UK, ustala się:

- 1) jako przeznaczenie podstawowe – usługi kultury,
- 2) jako przeznaczenie uzupełniające usługi towarzyszące, zieleni urządzona,
- 3) dla nowej zabudowy o przeznaczeniu podstawowym, ustala się następujące wskaźniki i parametry kształtowania zabudowy:
 - a) maksymalna powierzchnia zabudowy 40% powierzchni terenu,
 - b) maksymalna wysokość zabudowy do kalenicy 10 m przy dachach dwuspadowych oraz 8 m przy dachach płaskich,
 - c) udział powierzchni biologicznie czynnej 30% powierzchni terenu,
 - d) zachowanie istniejących obiektów z możliwością przebudowy, rozbudowy, nadbudowy, odbudowy, pod warunkiem zachowania ustaleń zawartych w pkt 3, lit. b. i c.,
 - e) dla istniejących obiektów pozostawia się dotychczasowy sposób użytkowania, z dopuszczeniem adaptacji na funkcję o przeznaczeniu podstawowym lub uzupełniającym,
- 4) dla nowej zabudowy o przeznaczeniu uzupełniającym, ustala się następujące wskaźniki i zasady kształtowania terenu:
 - a) maksymalna powierzchnia zabudowy dla funkcji o przeznaczeniu uzupełniającym 30% powierzchni zabudowy funkcji o przeznaczeniu podstawowym,
 - b) maksymalna wysokość zabudowy 5 m, przy dachach dwuspadowych oraz 4 m przy dachach płaskich,
 - c) dopuszcza się dachy płaskie lub dwuspadowe, o kącie nachylenia połaci dachowych 0 - 30 ,
 - d) powierzchnia zieleni urządzonej w ramach powierzchni biologicznie czynnej określonej dla nowej zabudowy o przeznaczeniu podstawowym,
 - e) zieleń o zróżnicowanej wysokości, z możliwością lokalizacji małej architektury,
- 5) nieprzekraczalne linie zabudowy zgodnie z rysunkiem planu,
- 6) zakaz wydzielania odrębnych działek budowlanych,
- 7) obsługa terenu z drogi oznaczonej na rysunku planu symbolem 05 KDL,
- 8) obowiązuje zapewnienie miejsc postojowych lub garażowych na wyznaczonym terenie zgodnie z ustaleniami zawartymi w §32,
- 9) w zakresie infrastruktury technicznej ustala się:
 - a) obowiązek podłączania do istniejących systemów infrastruktury technicznej, w przypadku ich braku obowiązuje podłączenie po ich wykonaniu,

b) obowiązują ustalenia zawarte w rozdziale 5.

§14. Dla terenów oznaczonych na rysunku planu symbolem 1P i 2P, ustala się:

- 1) jako przeznaczenie podstawowe – zabudowa przemysłowa,
- 2) jako przeznaczenie uzupełniające – zabudowa usługowa,
- 3) dla terenu o przeznaczeniu podstawowym, ustala się następujące wskaźniki i parametry kształtowania zabudowy:
 - a) maksymalna powierzchnia zabudowy 70% powierzchni terenu,
 - b) minimalna powierzchnia biologicznie czynna 20% powierzchni terenu,
 - c) maksymalna wysokość 15 m przy dachach dwu- lub jednospadowych oraz 12 m przy dachach płaskich,
 - d) ustalenia §14, pkt 3, lit. c nie dotyczą obiektów i urządzeń towarzyszących, których wysokość wynika bezpośrednio z wymogów technicznych i konstrukcyjnych, przy czym najwyższy punkt będzie miał wysokość mniejszą niż 50 m n.p.t.,
 - e) dachy płaskie, dwu- lub jednospadowe o kącie pochyleń połaci dachowych 0 - 40 ,
- 4) dla zabudowy o przeznaczeniu uzupełniającym, ustala się następujące wskaźniki i parametry kształtowania zabudowy:
 - a) maksymalna powierzchnia zabudowy 40% powierzchni zabudowy o przeznaczeniu podstawowym,
 - b) maksymalna wysokość do 15 m przy dachach dwu- lub jednospadowych oraz 12 m przy dachach płaskich,
 - c) kąt pochyleń połaci dachowych 0 - 40 ,
 - d) dopuszcza się zabudowę usługową jako wolnostojącą oraz wbudowaną lub dobudowaną do zabudowy o przeznaczeniu podstawowym,
- 5) dopuszcza się lokalizację obiektów biurowych i socjalnych, itp., służących obsłudze funkcji podstawowej i uzupełniającej,
- 6) nieprzekraczalne linie zabudowy zgodnie z rysunkiem planu,
- 7) wszelkie zamierzenia inwestycyjne w ramach istniejących podziałów własnościowych, a w przypadku łączenia bądź podziału, obowiązują następujące parametry nowych działek:
 - a) minimalna powierzchnia działki 3000 m²,
 - b) minimalna szerokość frontu 40 m,
- 8) stosowanie ogrodzeń ażurowych, uzupełnionych zielenią,
- 9) w bezpośrednim sąsiedztwie terenów mieszkaniowych, obowiązek wprowadzenia 10 m pasa zieleni izolacyjnej wzdłuż granicy działki,
- 10) w terenie 2P utrzymuje się istniejąca zabudowę mieszkaniową z możliwością przebudowy, rozbudowy, nadbudowy, odbudowy, zgodnie z następującymi ustaleniami:

- a) maksymalna powierzchnia zabudowy 40% powierzchni działki przeznaczonej pod zabudowę mieszkaniową,
 - b) udział powierzchni biologicznie czynnej dla zabudowy mieszkaniowej jednorodzinnej 50% powierzchni działki, dla zabudowy zagrodowej 30% powierzchni wydzielonego gospodarstwa,
 - c) maksymalna wysokość dla budynków mieszkalnych 10 m,
 - d) dachy dwu lub wielospadowe o kącie pochylenia połaci dachowych 30 - 45 ,
 - e) dopuszcza się dachy płaskie dla budynków mieszkalnych, z ograniczeniem maksymalnej wysokości zabudowy do 7 m,
 - f) budynki gospodarcze i garażowe dopuszcza się jako wbudowane lub dobudowane do budynku mieszkalnego, bądź jako wolnostojące,
 - g) w przypadku budynków dobudowanych do budynku mieszkalnego dach musi stanowić kontynuację dachu budynku mieszkalnego,
 - h) zakaz lokalizacji zabudowy w odległości 1,5 m lub bezpośrednio przy granicy działki sąsiedniej,
 - i) maksymalna wysokość budynków gospodarczych i garażowych 5 m dla dachów dwu- lub jednospadowych oraz 4 m dla dachów płaskich,
 - j) kąt pochylenia połaci dachowych dla budynków gospodarczych i garażowych 0° – 30°,
 - k) dopuszcza się lokalizację drugiego budynku mieszkalnego na danej działce, pod warunkiem zachowania ustaleń zawartych w §14, pkt 10, lit. a – j, pod warunkiem zapewnienia dojazdu,
- 11) zakaz lokalizacji przedsięwzięć mogących znacząco oddziaływać na środowisko, dla których sporządzenie raportu oddziaływania jest obligatoryjne w rozumieniu przepisów prawa ochrony środowiska, emisje czynników szkodliwych na granicy z zabudową mieszkaniową nie mogą przekraczać dopuszczalnych norm,
- 12) dopuszcza się wyznaczenie do obsługi nowowydzielonych działek budowlanych dróg wewnętrznych, spełniających wymagania transportu wielkogabarytowego,
- 13) utrzymanie istniejących podłączeń do układu komunikacyjnego, obsługa z drogi KDG zgodnie z rysunkiem planu,
- 14) obowiązuje zapewnienie miejsc postojowych na każdej powstałej działce zgodnie z ustaleniami zawartymi w §32,
- 15) w zakresie infrastruktury technicznej ustala się:
- a) obowiązek podłączania do istniejących systemów infrastruktury technicznej, w przypadku ich braku obowiązuje podłączenie po ich wykonaniu,
 - b) obowiązują ustalenia zawarte w rozdziale 5.
- §15.** Dla terenu oznaczonego na rysunku planu symbolem ZC, ustala się:
- 1) jako przeznaczenie podstawowe zieleń cmentarna,
 - 2) zakaz wycinania drzew, z wyjątkiem przypadków bezpośredniego zagrożenia życia,
 - 3) obowiązuje strefa wolna od zabudowy określonej w przepisach szczególnych - od terenu cmentarza w odległości 50 m w przypadku podłączenia obiektów do sieci wodociągowej, w przypadku braku takiego podłączenia obowiązuje strefa 150 m,
 - 4) utrzymuje się istniejącą obsługę komunikacyjną terenu.
- §16.** Dla terenów oznaczonych na rysunkach planu, stanowiących załączniki nr 1 i nr 2 do niniejszej uchwały, symbolem 1R i 2R, ustala się:
- 1) jako przeznaczenie podstawowe dla terenów 1R - tereny upraw polowych, z zakazem zabudowy, oraz dla terenów 2R - tereny upraw polowych z dopuszczeniem zabudowy zagrodowej,
 - 2) dla zabudowy zagrodowej ustala się następujące ustalenia,
 - a) maksymalna powierzchnia zabudowy 60% powierzchni wydzielonego gospodarstwa,
 - b) maksymalna wysokość zabudowy 10 m, za wyjątkiem obiektów i urządzeń towarzyszących, których wysokość wynika bezpośrednio z wymogów technicznych i konstrukcyjnych, przy czym najwyższy punkt będzie miał wysokość mniejszą niż 50 m n.p.t.,
 - c) dachy dwu- lub czterospadowe, o kącie pochylenia połaci dachowych 30 - 45 ,
 - d) dla budynków gospodarczych i garażowych dopuszcza się dachy płaskie,
 - 3) utrzymanie istniejących zadrzewień śródpolnych oraz oczek i cieków wodnych,
 - 4) utrzymanie istniejących dojazdów do pól, z możliwością przeznaczenia części gruntów rolnych na ich poszerzenie, możliwość wyznaczenia nowego dojazdu,
 - 5) możliwość urządzenia zbiorników wodnych na ciekach naturalnych i rowach melioracyjnych pod warunkiem uzgodnienia z właściwym zarządcą gospodarki wodnej.
- §17.** Dla terenów oznaczonych na rysunku planu, stanowiącym załącznik nr 2 do niniejszej uchwały, symbolem RŁ, ustala się:
- 1) jako przeznaczenie podstawowe tereny łąk i pastwisk z zakazem zabudowy,
 - 2) utrzymanie istniejących kompleksów łąk jako istotnych elementów przyrodniczych i krajobrazowych,
 - 3) utrzymanie istniejących zadrzewień, rowów, oczek i cieków wodnych,
 - 4) utrzymanie istniejących dojazdów do łąk.
- §18.** Dla terenów, oznaczonych na rysunku planu symbolem WS, ustala się:
- 1) jako przeznaczenie podstawowe – ciek i wody otwarte,
 - 2) utrzymuje się przebieg istniejących cieków i wód otwartych, z zakazem zanieczyszczania ich wód,

- 3) zakaz lokalizacji obiektów kubaturowych bezpośrednio przy ciekach i wodach otwartych, zgodnie §7 pkt 11,
- 4) zakaz prowadzenia zalesień w odległości mniejszej niż 6 m od górnych krawędzi skarp i cieków,
- 5) zakaz przegradzania dolin stanowiących naturalne miejsce spływu wód i powietrza za wyjątkiem obiektów hydrotechnicznych,
- 6) zakaz wpuszczania do cieków i urządzeń melioracyjnych ścieków wymagających podczyszczania,
- 7) wszelkie działania związane z realizacją urządzeń wodnych na ciekach naturalnych oraz wykorzystanie ich wód dla różnych potrzeb – wymagają specjalistycznych opracowań uzgodnionych z zarządcą cieku.

§19. Dla terenu oznaczonego na rysunku planu, stanowiącym załącznik nr 2 do niniejszej uchwały, symbolem ZL, ustala się:

- 1) jako przeznaczenie podstawowe – teren leśny,
- 2) zachowanie istniejącego kompleksu leśnego.

CZĘŚĆ III

Ustalenia dotyczące granic i zasad zagospodarowania terenów i obiektów podlegających ochronie

ROZDZIAŁ 4

Ustalenia dotyczące granic i zasad zagospodarowania terenów i obiektów dóbr kultury oraz terenów i obiektów środowiska przyrodniczego podlegających ochronie

§20. 1. W planie ustala się strefę ochrony archeologicznej, oznaczoną na rysunku planu symbolem graficznym.

2. W celu ochrony zabytków archeologicznych, ustala się:

- 1) obowiązek, przeprowadzenia nadzorów archeologicznych, po wystąpieniu o wydanie pozwolenia na ich prowadzenie do Wojewódzkiego Konserwatora Zabytków, przed rozpoczęciem inwestycji,
- 2) nowoodkryte stanowisko należy oznaczyć, zabezpieczyć i powiadomić Wojewódzkiego Konserwatora Zabytków,
- 3) dopuszcza się powiększenie strefy po odkryciu nowych stanowisk i wciągnięciu ich do ewidencji zabytków archeologicznych,
- 4) zasięg i forma ochrony archeologicznej nowoodkrytych stanowisk będzie określona przez Wojewódzkiego Konserwatora Zabytków,

§21. 1. Ochronie podlegają walory przyrodniczo krajozabrazowe, teren cmentarza, doliny cieków, tereny upraw polowych, w zakresie ustalonym w niniejszym planie, odnoszących się do wyodrębnionych terenów.

2. W granicach obszaru obowiązywania planu brak jest istniejących i projektowanych terenów i obiektów objętych prawnymi formami ochrony przyrody.

CZĘŚĆ IV

Zasady obsługi w zakresie infrastruktury technicznej i komunikacji

ROZDZIAŁ 5

Ustalenia dotyczące zasad obsługi w zakresie infrastruktury technicznej

§22. W zakresie zaopatrzenia w wodę:

- 1) utrzymuje się istniejące sieci zbiorowego zaopatrzenia w wodę,
- 2) źródło zaopatrzenia stanowić będzie nadal wodociąg wiejski grupowy Czekanów,
- 3) zaopatrzenie wszystkich terenów wyznaczonych w planie na cele zabudowy przewiduje się z systemu zbiorowego po rozbudowie sieci stosownie do potrzeb, dotyczy to w szczególności terenów nowych zainwestowań przewidzianych w planie, w tym terenów przemysłu w północnej części obszaru,
- 4) indywidualne źródła zaopatrzenia można dopuścić jedynie przejściowo, gdy będzie to uzasadnione ekonomicznie z racji znacznego oddalenia posesji od głównych koncentracji zabudowy i przy zapewnieniu jakości wody według wymogów określonych aktualnymi przepisami.

§23. W zakresie odprowadzania ścieków:

- 1) plan przewiduje realizację zorganizowanego systemu zbiorowego odprowadzania ścieków bytowo-gospodarczych z ich odprowadzeniem do istniejącej komunalnej oczyszczalni ścieków m. Ostrowa Wlkp. w Rabczynie,
- 2) kanalizacją sieciową należy objąć wszystkie tereny zainwestowań istniejących oraz nowych przewidzianych w niniejszym planie,
- 3) zakłady produkcyjne i usługowe wytwarzające ścieki technologiczne oczyszczają je z zanieczyszczeń przemysłowych w granicach własnych lokalizacji,
- 4) do czasu objęcia poszczególnych terenów siecią kanalizacyjną plan dopuszcza stosowanie szczelnych zbiorników bezodpływowych z wywozem ścieków do punktu zlewnego, bądź stosowanie oczyszczalni przydomowych przy odpowiednich warunkach gruntowo-wodnych,
- 5) docelowe utrzymanie rozwiązań indywidualnych można dopuścić po uzasadnieniu ekonomicznym, gdy jest to spowodowane np. znacznym oddaleniem obiektu od głównych koncentracji zabudowy. Rozwiązania te nie mogą powodować zanieczyszczenia wód powierzchniowych bądź wód gruntowych,
- 6) utrzymuje się istniejący system odwodnienia drogi 01 KDZ (droga krajowa Nr 11) oraz przyległej do niej zabudowy typu MM poprzez dwustronne rowy przydrożne z odcinkami kanałów – przepustów, jak również kanały deszczowe w drodze 01 KDL (ul. Szkolna),
- 7) nowe ciągi kanalizacji deszczowej przewidziano dla odwodnienia terenów planowanego przemysłu w północnej

części obszaru, z odprowadzeniem do przebiegającego w sąsiedztwie potoku stanowiącego lewobrzeżny dopływ rzeki Ołobok (w zlewni rzeki Warty),

- 8) wyloty ciągów deszczowych (istniejące i projektowane) wymagają przed wprowadzeniem ścieków do odbiornika wyposażenia w urządzenia oczyszczające z zawieszin i produktów ropopochodnych,
- 9) pozostałe tereny, tj. głównie budownictwo typu MM przy drodze 02 KDD przebiegającej równolegle do drogi krajowej odwadniane będą przez spływ powierzchniowy, czemu służy sąsiedztwo wspomnianego wyżej potoku. Jednakże obiekty produkcyjne, stacji paliw, warsztatów samochodowych, parkingów itp. miejsc narażonych na zanieczyszczenia produktami ropopochodnymi wymagają odprowadzenia do odbiornika w sposób zorganizowany po uprzednim mechanicznym oczyszczeniu.

§24. W zakresie zaopatrzenia w gaz:

- 1) gmina Ostrów Wielkopolski objęta jest programem gazyfikacji. Do Franklinowa doprowadzony będzie gaz średniego ciśnienia ze stacji redukcyjno-pomiarowej pierwszego stopnia w Będzieszynie,
- 2) budowa sieci i urządzeń gazowych może odbywać się w oparciu o warunki określone przez gestora sieci,
- 3) o realizacji sieci gazowej do poszczególnych terenów decydować będą względy ekonomiczne i zainteresowanie odbiorców. Do czasu realizacji sieci gazu przewodowego oraz dla odbiorców nie objętych programem gazyfikacji będzie nadal stosowany gaz płynny w butlach.

§25. W zakresie zaopatrzenia w energię elektryczną:

- 1) utrzymuje się istniejące sieci i urządzenia elektroenergetyczne, tj. linie 15 kV, stacje transformatorowe 15/0,4 kV oraz linie n.n.,
- 2) zaopatrzenie w energię elektryczną następować będzie nadal z linii 15 kV wyprowadzonej z GPZ Ostrów w Wysocku Wielkim poprzez istniejące i projektowane stacje transformatorowe z odcinkami linii zasilających oraz linie niskiego napięcia,
- 3) plan przewiduje miejsca na lokalizację nowych stacji transformatorowych z odcinkami linii zasilających dla obsłużenia terenów przemysłowych planowanych w północnej części obszaru,
- 4) plan rezerwuje korytarz wolny od zabudowy jako strefa oddziaływania pól elektromagnetycznych o szerokości po 7,5 m z obu stron osi linii 15 kV,
- 5) modernizacja i rozbudowa linii SN, trafostacji i linii nn może być prowadzona w miarę narastania potrzeb przez właściwy zakład energetyczny bądź po ścisłym z nim uzgodnieniu. Ewentualna zmiana konfiguracji linii, potrzeba wykonania połączeń manewrowych bądź dodatkowych stacji transformatorowych nie będzie wymagała zmiany niniejszego planu, przy zachowaniu odpowiednich odległości wolnych od zabudowy, odpowiedniej powierzchni działki trafostacji i zapewnieniu bezpośredniego do niej dostępu z drogi publicznej.

§26. W zakresie zaopatrzenia w ciepło:

- 1) plan przewiduje wykorzystywanie lokalnych źródeł ciepła;
- 2) preferuje się ekologiczne nośniki energii, w tym gazu po przeprowadzonej gazyfikacji oraz zaleca wspieranie działań dotyczących wykorzystania alternatywnych źródeł energii.

§27. W zakresie usuwania odpadów:

- 1) w zakresie zbiórki, transportu, odzysku i unieszkodliwiania odpadów obowiązują ustalenia „Planu gospodarki odpadami dla gminy Ostrów Wlkp.”
- 2) podstawowe ustalenia:
 - a) selektywna zbiórka odpadów – segregacja w punktach zbiórki do odrębnych pojemników: makulatura, szkło, tworzywa sztuczne, metale, inne nie nadające się do przerobu,
 - b) wywóz przez wyspecjalizowane firmy, przy czym składowanie na składowisku jedynie odpadów nie kwalifikujących się do odzysku bądź przerobu,
 - c) pojemność składowiska w Daniszynie, gm. Ostrów Wlkp., do którego obecnie wywożone są odpady wystarczy do około 2010 roku,
 - d) na okres późniejszy planowana jest przez struktury międzygminne 3 powiatów realizacja zakładu odzysku i unieszkodliwiania odpadów z lokalizacją poza terenem niniejszego planu.

§28. W zakresie telekomunikacji:

- 1) utrzymuje się istniejące urządzenia łączności, tj. linie naporciowe i doziemne z przyłączami abonenckimi,
- 2) zaopatrzenie w łącza telefoniczne następować będzie z istniejących i projektowanych linii w uzgodnieniu z operatorem sieci,
- 3) obsługa abonentów za pośrednictwem indywidualnych połączeń stacjonarnych i aktywacji telefonów komórkowych na warunkach określonych przez operatorów sieci i systemów.

§29. W zakresie melioracji:

- 1) adaptacji podlegają wszystkie istniejące urządzenia melioracji wodnych oraz sieć rowów odwadniających,
- 2) w przypadku naruszenia tej zasady powstaje obowiązek ich przebudowy umożliwiającej prawidłowe działanie na terenach sąsiednich na warunkach ustalonych przez zarządcę tych urządzeń.

ROZDZIAŁ 6

Ustalenia obsługi w zakresie komunikacji

§30. Plan ustala dla poszczególnych dróg, oznaczonych na rysunkach planu w skali 1:2000 oraz 1:5000, następujące warunki funkcjonalno – techniczne:

Lp.	Symbol odcinka drogi oznaczonego na rysunku planu	Kategoria drogi (zarządca drogi)	Szerokość w liniach rozgraniczających (m)	Ustalenia dodatkowe
1.	01 KDG	droga ruchu głównego (krajowa)	20 m – 25 m	miejscowe przewężenia wynikające z istniejących uwarunkowań
2.	01 KDL	droga lokalna (gminna)	12 m	
3.	02 KDL	droga lokalna (gminna)	12 m	
4.	03 KDL	droga lokalna (gminna)	12 m	
5.	01 KDD	droga dojazdowa (gminna)	10 m	
6.	02 KDD	droga dojazdowa (gminna)	8 m – 10 m	miejscowe przewężenia wynikające z istniejących uwarunkowań
7.	01 KDW	droga wewnętrzna (w zarządzie gminy)	8 m	
8.	02 KDW	droga wewnętrzna (w zarządzie gminy)	10 m	

§31. Na terenach przeznaczonych na cele komunikacji, ustala się następujące zasady zagospodarowania:

- 1) szerokość drogi w liniach rozgraniczających – zgodnie z imiennym ustaleniem zawartym w §30, w sytuacjach wynikających z zainwestowania terenu dopuszcza się zmniejszoną szerokość dróg publicznych w liniach rozgraniczających,
- 2) na terenach zabudowanych obowiązuje lokalizowanie chodników dla pieszych minimum jednostronnie,
- 3) w liniach rozgraniczających ulic możliwość lokalizowania elementów małej architektury, jak słupy ogłoszeniowe, ławki i elementy dekoracyjne, zatoki i przystanki autobusowe,
- 4) w liniach rozgraniczających możliwość lokalizacji zieleni pod warunkiem nie utrudniania organizacji ruchu,
- 5) ustala się możliwość lokalizacji tras rekreacyjno – rowerowych wzdłuż dróg,
- 6) ustala się realizację tras rekreacyjno-rowerowych jako jednostronnych o szerokości zgodnie z przepisami szczególnymi i usytuowaniem względem jezdni zapewniającym bezpieczeństwo ruchu,
- 7) dopuszcza się w przypadku ścieżek rowerowych jednokierunkowych jeden pas łączący chodnik i ścieżkę rowerową o szerokości zgodnie z przepisami szczególnymi,
- 8) dla istniejących ciągów dróg gminnych zakłada się stopniową ich przebudowę do parametrów zgodnych z zapisaną w planie klasą techniczną oraz związaną z nią szerokością w liniach rozgraniczających,
- 9) dla dróg o dużym natężeniu ruchu, wprowadza się nakaz stosowania urządzeń zabezpieczających wody powierzchniowe i podziemne oraz grunty przed zanieczyszczeniem. Zaleca się również realizację towarzyszącej zieleni wysokiej i średniej, oraz bezkolizyjnych przejść dla zwierząt,
- 10) dla drogi krajowej ustala się konieczność wprowadzenia zabezpieczeń akustycznych od negatywnego oddziaływania związanego z ruchem drogowym, w wyniku których nie przysługuje wnoszenie roszczeń do administratora drogi,
- 11) dla drogi krajowej ustala się zakaz zwiększania ilości nowych zjazdów.

§32. W zakresie wyznaczania miejsc parkingowych lub postojowych na danej nieruchomości, ustala się następujące wielkości:

- 1) zabudowa mieszkaniowa jednorodzinna, zagrodowa – 2 stanowiska, wliczając garaż,
- 2) restauracje, kawiarnie – 10 - 25 stanowisk na 100 miejsc,
- 3) biura, urzędy – 3 - 10 stanowisk na 100 m²,
- 4) obiekty handlowe – 3 - 15 stanowisk na 100 m² powierzchni sprzedaży,
- 5) inne obiekty usługowe zlokalizowane przy zabudowie mieszkaniowej – minimum 3 stanowiska,
- 6) obiekty przemysłowe – minimum 4 stanowiska na 100 m² pow. użytkowej w tym stanowiska dla samochodów ciężarowych.

ROZDZIAŁ 8

Przepisy końcowe

§33. W zakresie obrony cywilnej wyznacza się tereny oznaczone na rysunku planu symbolem R, na ewakuację mieszkańców z zagrożonych budynków w przypadkach zagrożeń szczególnych.

§34. 1. W związku ze wzrostem wartości nieruchomości w wyniku uchwalenia planu, ustanawia się opłatę z tytułu wzrostu wartości nieruchomości.

2. Wartość stawki procentowej służącej naliczaniu opłaty, o której mowa w ust. 1 określa się następująco:

- 1) 0% - pod zabudowę na terenach przeznaczonych dla realizacji celów publicznych wymienionych w §7 pkt 1 uchwały,
- 2) 0% - dla terenów, które posiadały zgodę na przeznaczenie gruntów rolnych na cele nierolne do czasu wejścia w życie niniejszej uchwały,
- 3) 20% pod zabudowę na pozostałych terenach.

§35. Wykonanie uchwały powierza się Wójtowi Gminy Ostrów Wielkopolski.

§36. Uchwała wchodzi w życie po upływie 30 dni od dnia ogłoszenia w Dzienniku Urzędowym Województwa Wielkopolskiego.

Przewodniczący
Rady Gminy
(-) *Stefan Matuszak*

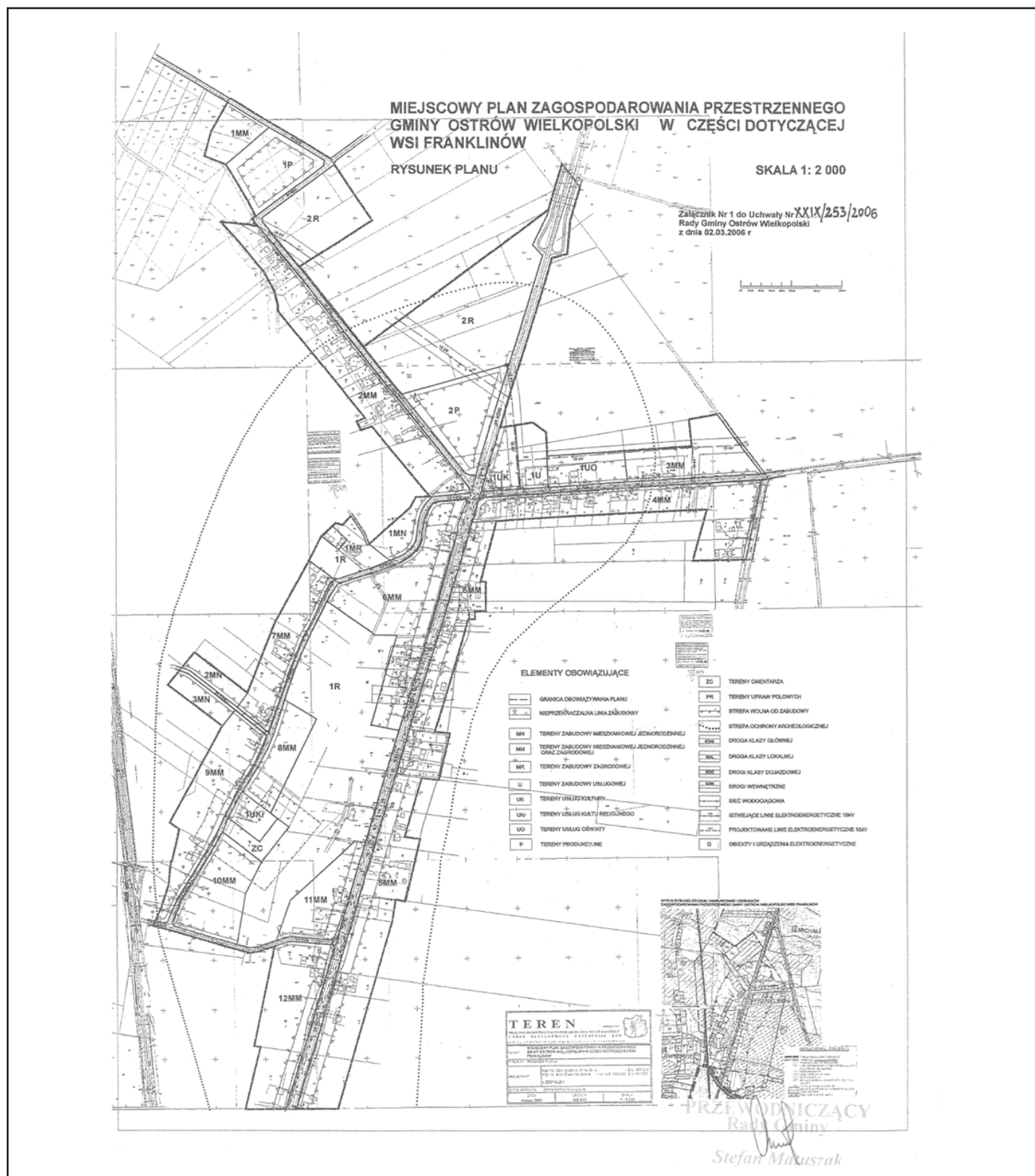

**MIEJSKOWY PLAN ZAGOSPODAROWANIA PRZESTRZENNEGO
GMINY OSTRÓW WIELKOPOLSKI W CZĘŚCI DOTYCZĄCEJ
WSI FRANKLINÓW**
SKALA 1:5 000
RYSUNEK PLANU

Załącznik Nr 2 do Uchwały Nr XXIX/253/2006
Rady Gminy Ostrow Wielkopolski
z dnia 02.03. 2006 r

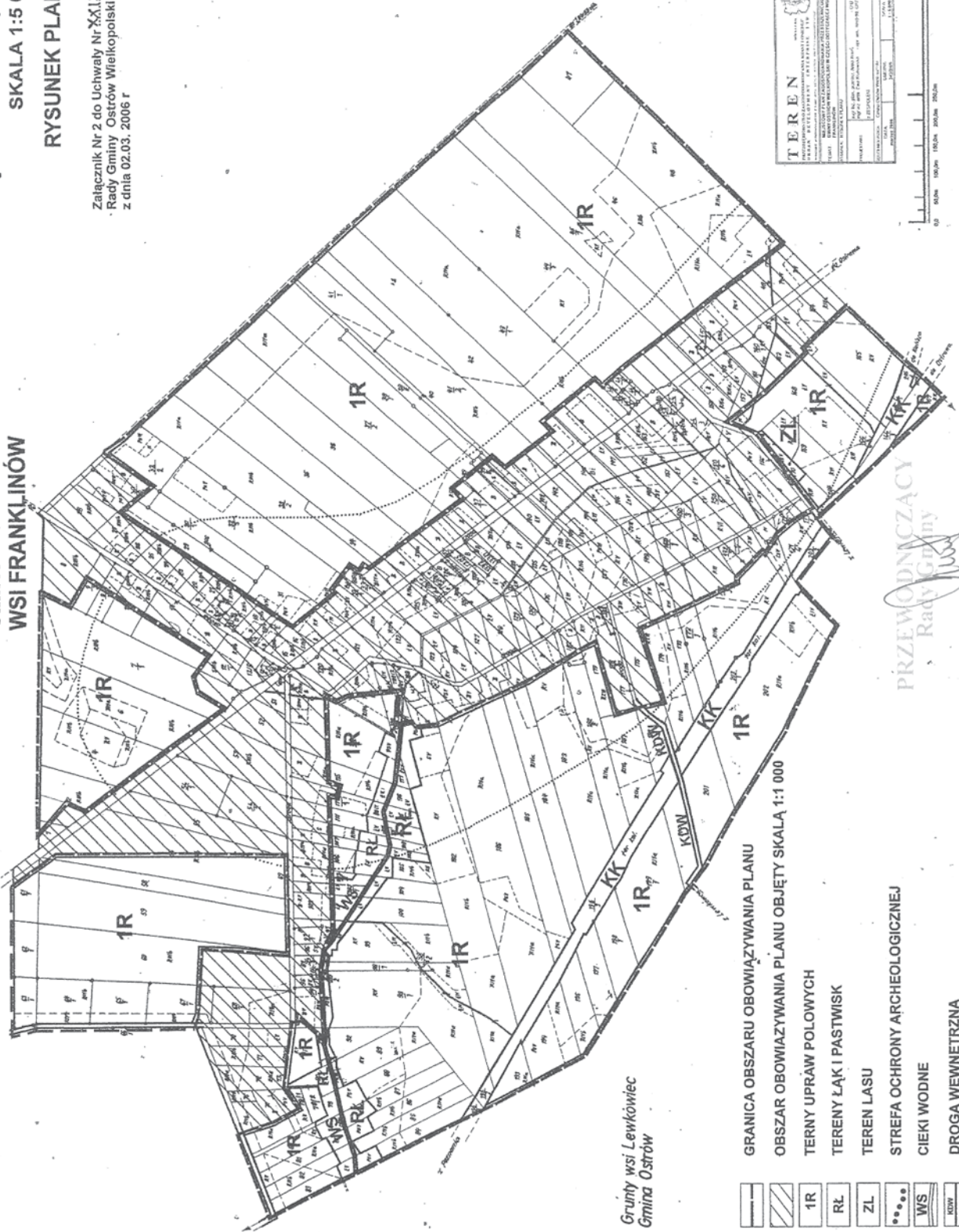

Grupy wsi Lewkówek
Gmina Ostrow

- GRANICA OBSZARU OBOWIĄZYWANIA PLANU
- ▨ OBSZAR OBOWIĄZYWANIA PLANU OBJĘTY SKALĄ 1:1 000
- 1R TERENY UPRAW POLOWYCH
- RŁ TERENY ŁĄK I PASTWISK
- ZL TEREN LASU
- STREFA OCHRONY ARCHEOLOGICZNEJ
- WS CIEKI WODNE
- KOW DROGA WEWNĘTRZNA
- X TEREN ZAMKNIĘTY

TEREN	
WZROST	1:5 000
PROJEKTANT	STEFAN MATUŻEK
DATA	2006
WYKONAWCA	STEFAN MATUŻEK
DATA	2006
OPIS	PLAN ZAGOSPODAROWANIA PRZESTRZENNEGO
WZROST	1:5 000
PROJEKTANT	STEFAN MATUŻEK
DATA	2006
WYKONAWCA	STEFAN MATUŻEK
DATA	2006
OPIS	PLAN ZAGOSPODAROWANIA PRZESTRZENNEGO



PRZEWODNICZĄCY
Rady Gminy
Stefan Matużek

Załącznik nr 3
do uchwały Nr XXIX/253/2006
Rady Gminy Ostrów Wielkopolski
z dnia 2 marca 2006 r.

ROZSTRZYGNIĘCIE O SPOSOBIE ROZPATRZENIA UWAG WNIESIONYCH DO WYŁOŻONEGO
DO PUBLICZNEGO WGLĄDU PROJEKTU MIEJSCOWEGO PLANU ZAGOSPODAROWANIA
PRZESTRZENNEGO GMINY OSTRÓW WIELKOPOLSKI W CZĘŚCI DOTYCZĄCEJ WSI FRANKLINÓW

Lp.	Data wpływu uwagi	Nazwisko i imię, nazwa jednostki organizacyjnej i adres zgłaszającego uwagi	Treść uwagi	Oznaczenie nieruchomości, której dotyczy uwaga	ustalenia projektu planu dla nieruchomości, której dotyczy uwaga	Uwagi uwzględnione przez Wójta Gminy	Rozstrzygnięcie Rady Gminy Ostrów Wielkopolski, załącznik do Uchwały Nr XXIX/253/06 z dnia 2 marca 2006 r.	
							Uwaga uwzględniona	Uwaga nieuwzględniona
1	2	3	4	5	6	7	8	9
1.	-	-	-	-	-	-	-	-

Załącznik nr 4
do uchwały Nr XXIX/253/2006
Rady Gminy Ostrów Wielkopolski
z dnia 2 marca 2006 r.
w sprawie uchwalenia miejscowego
planu zagospodarowania przestrzennego
gminy Ostrów Wielkopolski w części
dotyczącej wsi Franklinów

ROZSTRZYGNIĘCIA O SPOSOBIE REALIZACJI INWESTYCJI Z ZAKRESU INFRASTRUKTURY
TECHNICZNEJ NALEŻĄCYCH DO ZADAŃ WŁASNYCH GMINY ORAZ ZASADACH ICH FINANSOWANIA.

Na podstawie art. 20 ust. 1 ustawy z dnia 27 marca 2003 roku o planowaniu i zagospodarowaniu przestrzennym (Dz.U. z 2003 r Nr 80 poz. 717 ze zmianami) Rada Gminy Ostrów Wielkopolski określa następujący sposób realizacji inwestycji z zakresu infrastruktury technicznej, które należą do zadań własnych gminy oraz zasady ich finansowania.

§1. Inwestycje w zakresie infrastruktury technicznej, służące zaspokojeniu zbiorowych potrzeb mieszkańców, stanowią zgodnie z art. 7 ust. 1 ustawy z dnia 8 marca 1998 roku o samorządzie gminnym (Dz.U. z 2001 r. Nr 142, poz. 1591 ze zmianami), zadania własne gminy.

§2. Opis sposobu realizacji inwestycji wskazanych w §1:

1. Realizacja inwestycji przebiegać będzie zgodnie z obowiązującymi przepisami, w tym między innymi ustawa prawo budowlane, ustawą o zamówieniach publicznych ustawą o samorządzie gminnym, ustawa o gospodarce komunalnej i prawem ochrony środowiska.
2. Sposób realizacji inwestycji określonych w §1 może ulegać modyfikacji wraz z dokonującym się postępem techniczno - technologicznym, zgodnie z zasadą stosowania najlepszej dostępnej techniki, o ile nie nastąpi naruszenie ustaleń planu.

3. Realizacja i finansowanie w zakresie infrastruktury technicznej inwestycji nie wyszczególnionych w §1 jest przedmiotem umowy zainteresowanych stron.

§3. Finansowanie inwestycji w zakresie infrastruktury technicznej, ujętych w niniejszym planie, które należą do zadań własnych gminy, podlega przepisom ustawy z dnia 26 listopada 1998 roku o finansach publicznych (Dz. U z 2003 r. Nr 15, poz. 148 ze zmianami), przy czym:

1. Wydatki majątkowe gminy określa Rada Gminy w uchwalonym dokumencie p.n. „Plan Rozwoju Lokalnego”.
2. Wydatki inwestycyjne finansowane z budżetu gminy ustala się w uchwale budżetowej.
3. Inwestycje, których okres realizacji przekracza jeden rok budżetowy ujmowane są w wykazie stanowiącym załącznik do uchwały budżetowej zwanym „Wieloletni Program Inwestycyjny”.

§4. Inwestycje w zakresie przesyłania i dystrybucji paliw gazowych, energii elektrycznej lub ciepła określone w §1 realizowane będą w sposób określony w art. 7 ustawy z dnia 10 kwietnia 1997 roku prawo energetyczne (Dz.U. Nr 54, poz. 348 ze zmianami.)

1657

UCHWAŁA Nr XXIX/260/2006 RADY GMINY OSTRÓW WIELKOPOLSKI

z dnia 2 marca 2006 r.

w sprawie zmiany uchwały Nr XXXIII/322/2002 Rady Gminy Ostrów Wielkopolski z dnia 9 października 2002 roku w sprawie nadania nazw nowo powstałym ulicom w miejscowości Gorzyce Wielkie

Na podstawie art. 18 ust. 2 pkt. 13 ustawy z dnia 8 marca 1990 r. o samorządzie gminnym (Dz.U. z 2001 r. Nr 142, poz. 1591; z 2002 r. Nr 23, poz. 220, Nr 62, poz. 558, Nr 113, poz. 984, Nr 153, poz. 1271, Nr 214, poz. 1806; z 2003 r. Nr 80, poz. 717, Nr 162, poz. 1568; z 2004 r. Nr 102, poz. 1055, Nr 116, poz. 1203, Nr 167, poz. 1759; z 2005 r. Nr 172, poz. 1441, Nr 175, poz. 1457; z 2006 r. Nr 17, poz. 128) – uchwała się, co następuje:

§1. W Uchwale Nr XXXIII/322/2002 Rady Gminy Ostrów Wielkopolski z dnia 9 października 2002 roku w sprawie nadania nazw nowo powstałym ulicom w miejscowości Gorzyce Wielkie, wprowadza się następujące zmiany:

- 1) w §1 skreśla się pkt 11,
- 2) załącznik Nr 1 otrzymuje brzmienie określone załącznikiem Nr 1 do niniejszej uchwały.

§2. Wykonanie uchwały powierza się Wójtowi Gminy Ostrów Wielkopolski.

§3. Uchwała wchodzi w życie po upływie 14 dni od dnia ogłoszenia w Dzienniku Urzędowym Województwa Wielkopolskiego.

Przewodniczący
Rady Gminy
(-) *Stefan Matuszak*

GORZYCE WIELKIE

1:2500

PROJEKT NAZWY ULIC

Załącznik Nr 1....., do Uchwały nr XXIX/260/06
Rady Gminy Ostrów Wielkopolski z dnia 02.03.2006

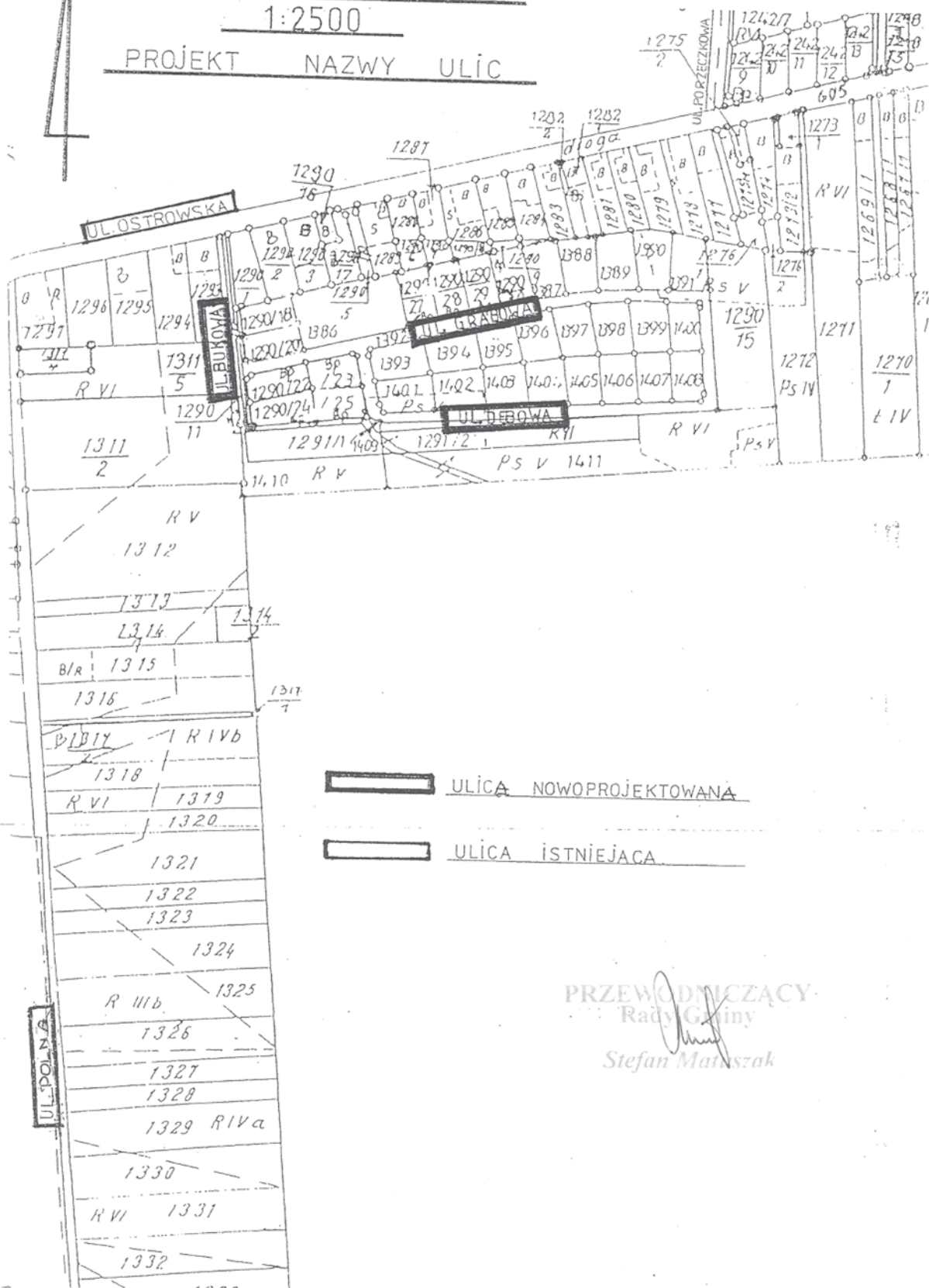

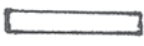
-  ULICA NOWOPROJEKTOWANA
-  ULICA ISTNIEJACA

PRZEWODNICZĄCY
Rady Gminy
Stefan Matyszak

1658

UCHWAŁA Nr XXXII/189/2006 RADY GMINY CEKÓW - KOLONIA

z dnia 3 marca 2006 r.

w sprawie uchwalenia miejscowego planu zagospodarowania przestrzennego w zakresie przebiegu drogi powiatowej w obrębie Kamień, gmina Ceków - Kolonia

Na podstawie art. 20 ustawy z dnia 27 marca 2003 r. o planowaniu i zagospodarowaniu przestrzennym (Dz.U. 2003 r. Nr 80 poz. 717 z późniejszymi zmianami) po stwierdzeniu zgodności poniższych ustaleń z ustaleniami Studium uwarunkowań i kierunków zagospodarowania przestrzennego gminy Ceków - Kolonia, Rada Gminy Ceków - Kolonia uchwała, co następuje:

ROZDZIAŁ I

Przepisy ogólne

§1. 1. Zgodnie z uchwałą Nr XXIII/132/05 Rady Gminy Ceków - Kolonia z dnia 28 lutego 2005 roku w sprawie przystąpienia do sporządzenia miejscowego planu zagospodarowania przestrzennego w zakresie przebiegu drogi powiatowej wraz z poszerzeniem, uchwała się miejscowy plan zagospodarowania przestrzennego w zakresie przebiegu drogi powiatowej wraz z poszerzeniem w obrębie Kamień, gmina Ceków - Kolonia, obejmujący obszar oznaczony na rysunku planu w skali 1:2000.

2. Integralną częścią uchwały są następujące załączniki:

- Załącznik nr 1 – rysunek zatytułowany: „Miejscowy plan zagospodarowania przestrzennego w zakresie przebiegu drogi powiatowej wraz z poszerzeniem w obrębie Kamień, gmina Ceków - Kolonia”, opracowany w skali 1:2000,
- Załącznik nr 2 – rozstrzygnięcie o sposobie rozpatrzenia uwag do projektu planu,
- Załącznik nr 3 – rozstrzygnięcie o sposobie realizacji, zapisanych w planie, inwestycji z zakresu infrastruktury technicznej, które należą do zadań własnych gminy oraz zasadach ich finansowania.

§2. Ilekroć w uchwale występuje termin:

- 1) ustawa – należy przez to rozumieć ustawę z dnia 27 marca 2003 r. Nr 80 poz. 717 z późniejszymi zmianami),
- 2) linia rozgraniczająca – należy przez to rozumieć linię rozgraniczającą tereny o różnym przeznaczeniu lub różnych zasadach zagospodarowania,
- 3) warunki zabudowy i sposób zagospodarowania terenu – należy przez to rozumieć parametry i wskaźniki kształtowania zabudowy oraz zagospodarowania terenu.

§3. Ustaleniami planu na rysunku są:

- 1) linie rozgraniczające tereny o różnym przeznaczeniu lub różnych zasadach zagospodarowania,

2) przeznaczenie terenu.

§4. Ustala się podział obszaru planu, o którym mowa §1 ust. 1 na teren określony na rysunku planu liniami rozgraniczającymi i oznaczony jest symbolem KDI.

§5. Przeznaczenie terenu, o którym mowa w §1 ust. 1 oznaczono na rysunku planu symbolem:

1) KDI – droga publiczna lokalna (powiatowa).

§6. Ustalenia dotyczące zasad ochrony i kształtowania tadu przestrzennego: nie określa.

§7. Ustalenia dotyczące ochrony środowiska, przyrody i krajobrazu kulturowego:

- 1) zagospodarowanie terenu winno uwzględniać występowanie istniejącej zieleni, ewentualną wycinkę drzew i krzewów należy ograniczyć do niezbędnego minimum,
- 2) postuluje się aby zbędne masy ziemne powstające w trakcie realizacji inwestycji były wykorzystane do nowego ukształtowania terenu pasa drogowego lub terenów sąsiednich.

§8. Ustalenia dotyczące ochrony dziedzictwa kulturowego i zabytków: w trakcie prac budowlanych należy zapewnić nadzór archeologiczny przez właściwy organ służby ochrony zabytków

§9. Ustalenia dotyczące parametrów i wskaźników kształtowania zabudowy oraz zagospodarowania terenu: parametry dla przeznaczenia terenów określono w Rozdziale 2 §16.

§10. Ustalenia dotyczące granic i sposobów zagospodarowania terenów lub obiektów podlegających ochronie, ustalonych na podstawie przepisów odrębnych – określono w §7 i 8 w zakresie ochrony przyrody, dziedzictwa kulturowego i zabytków.

§11. Ustalenia dotyczące szczegółowych zasad i warunków scalania i podziału nieruchomości - określono na rysunku planu oraz w Rozdziale 2 §16.

§12. Ustalenia dotyczące szczególnych warunków zagospodarowania terenów oraz ograniczenia w ich użytkowaniu: nie określa się.

§13. Ustalenia dotyczące zasad modernizacji, rozbudowy i budowy systemów komunikacji i infrastruktury technicznej:

- 1) zezwala się na lokalizację sieci i urządzeń infrastruktury technicznej, w tym nie związanych z obsługą terenu objętego opracowaniem planu,

- 2) należy zachować funkcjonowanie systemu melioracyjnego, a w przypadku konieczności jego naruszenia, zapewnić rozwiązanie zastępcze,
- 3) podstawę realizacji uzbrojenia technicznego stanowią będą projekty branżowe,
- 4) należy rozwiązać kolizje przebiegu projektowanej drogi z istniejącymi urządzeniami i sieciami infrastruktury technicznej poprzez ich rozbudowę lub przełożenie, rozwiązanie kolizji zostanie uzgodnione z właściwym dysponentem sieci na etapie projektu budowlanego,
- 5) określone w Rozdziale 2 zasady obsługi w zakresie infrastruktury technicznej należy traktować jako zalecane.

§14. Ustalenia dotyczące sposobów i terminów tymczasowego zagospodarowania i użytkowania terenów – do czasu realizacji ustaleń niniejszego planu tereny mogą być zagospodarowane w dotychczasowy sposób.

§15. Ustalenia dotyczące obszarów rehabilitacji istniejącej zabudowy i infrastruktury technicznej a także obszarów wymagających przekształceń lub rekultywacji – nie określa się.

ROZDZIAŁ II

Ustalenia szczegółowe

§16. Ustalenia dla terenu oznaczonego na rysunku planu symbolem: KDI:

- 1) przeznaczenie terenu: KDI – droga publiczna lokalna (powiatowa),
- 2) zasady podziału:
 - a) teren drogi wyznaczają linie rozgraniczające,

- b) zezwala się na wszelkie podziały geodezyjne terenu związane z wydzieleniem planowanej drogi,
- 3) warunki urbanistyczne:
- a) szerokość projektowanej drogi – zgodnie z rysunkiem planu,
 - b) przestrzeń drogi może służyć do prowadzenia sieci uzbrojenia technicznego i lokalizacji urządzeń infrastruktury technicznej,
 - c) klasyfikacja drogi oraz parametry zagospodarowania drogi określone zostaną w opracowaniach branżowych,
- 4) Zasady obsługi w zakresie infrastruktury technicznej: wody opadowe należy odprowadzić do kanalizacji deszczowej lub rowów melioracyjnych po uprzednim oczyszczeniu zgodnie z przepisami odrębnymi,
- 5) Stawka procentowa jednorazowej opłaty za wzrost wartości nieruchomości – 0%

ROZDZIAŁ III

Ustalenia końcowe

§17. Zmienia się przeznaczenie gruntów leśnych na cele nierolnicze i nieleśne zgodnie z decyzją Ministra Środowiska Nr ZS-S-2120/285/2005 z dnia 20.01.2006 r.

§18. Wykonanie uchwały powierza się Wójtowi Gminy Ceków – Kolonia.

§19. Uchwała wchodzi w życie po upływie 30 dni od dnia jej ogłoszenia w Dzienniku Urzędowym Województwa Wielkopolskiego.

Przewodniczący
Rady Gminy
(-) *Krzysztof Grabowski*

MIEJSCOWY PLAN ZAGOSPODAROWANIA PRZESTRZENNEGO

ZAŁĄCZNIK DO UCHWAŁY NR XXXII/189/06 RADY GMINY CEKÓW - KOLONIA Z DNIA 03 MARCA 2006 R., OGŁOSZONY W DZIE

PRZEWODNICZĄCY
RADY GMINY
Krzysztof Grabowski



DANE ŁUKU W 12
km 6+634
 $\beta = 0^{\circ}34'$

434.433032

DANE ŁUKU
km 6+41
 $\beta = 0^{\circ}31'$

KONIEC OPRACOWANIA
6+879

434.433031

PRZEPUSZCZNIK
L=9

6+800

6+700

6+600

6+500

Odmiennie podległość rzek, gódotrzynne

MAPA SYTUACYJNO-WYSOKOŚCIOWA
skala 1:5000

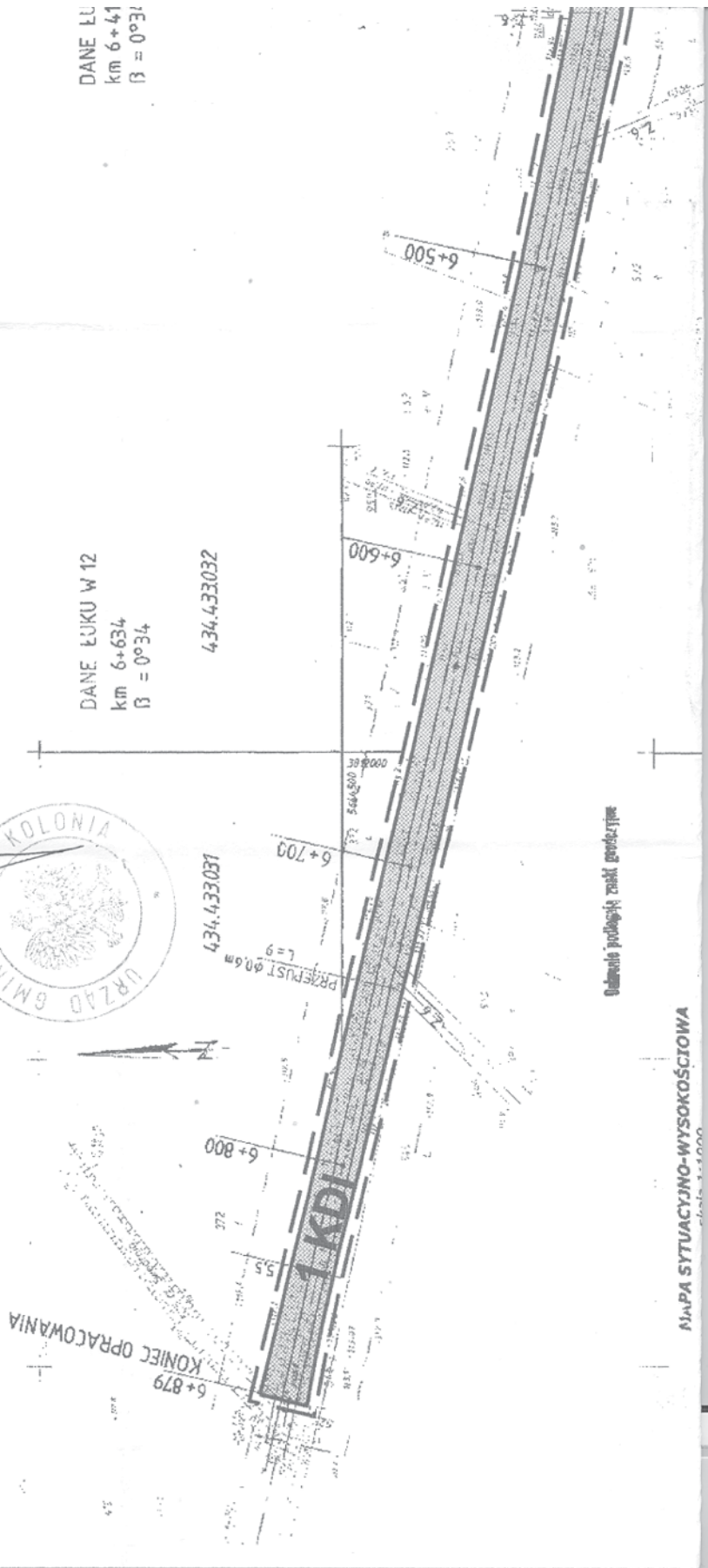

434.433.034

434.433.033

Wieliszew
Gmina: **Koźminek**
Powiat: **kaliski**
Woj.: **wielkopolskie**

EGZECYWYWAŃCOWA BIURO PROJEKTOWE "KALISZ"
KALISZ, ul. CEGIELNA
ul. Dąbrowska 5076, tel. 508-203
82-800 KALISZ
teln.: 260022172

GEODĘTA UPRAWNIENY
GEODĘTA
UZYWANIE SIĘ DODK. nr 1064

STARDYSTA KATARZYNA
Prezenterka Obradów, Organizatorze
Krajowego Konkursu na
Województwo Wielkopolskie
WYKONANIE ZAMÓWIENIA
ZAMÓWIENIA NR 00000000000000000000
ZADANIE: OBRADY Z PORADNICTWA
WYKONANIE PRACE PROJEKTOWYCH
WZGLĘDNIE DO WYMAGANI
PODLEGających WYKONANI
W WZGLĘDNIE DO WYMAGANI
KALISZ, ULICA

SKALA 1:2000



OBJAŚNIENIA

USTALENIA PLANU

- — — GRANICA OBSZARU OBJĘTEGO PLANEM
- LINIA ROZGRANICZAJĄCA TERENY O RÓŻNYM PRZEZNACZENIU LUB RÓŻNYCH ZASADACH ZAGOSPODAROWANIA
- TEREN DROGI PUBLICZNEJ LOKALNEJ (POWIATOWEJ)



INFORMACJE



PRZEBIEG DROGI NA TERENIE GMINY KOŹMINIEK

GRANICA GMINY



ZESPÓŁ AUTORSKI:

GŁÓWNY PROJEKTANT

- mgr Ryszard Kajetańczyk upr. urb. nr 1632
izba urb. Z-246

- mgr inż. arch. Piotr Kozłowski upr. urb. nr 1485/96
izba urb. Z-292

- mgr Magdalena Kalinowska Z-383

- mgr inż. arch. Ludmiła Styczyńska

- mgr Ewa Wielińska

- mgr Joanna Woźniak

ROZWIĄZANIE W ZAKRESIE PRZEBIEGU DROGI POWIATOWEJ WRAZ Z POSZCIGIEM

WYDANE PRZEZ BIURO URZĘDOWYM WOJEWÓDZTWA WIELKOPOLSKIEGO NR Z DNIA

100 W11

DANE ŁUKU W10
km 6+227
 $\beta = 21^{\circ}18'$
R = 200
T = 37,61
L = 74,35
Z = 3,51
i = 5%
p = 2 x 0,2
pp = 30

DANE ŁUKU W9
km 5+966,50
 $\beta = 26^{\circ}20'$
R = 200
T = 46,79
L = 91,92
Z = 5,40
i = 5%
p = 2 x 0,2
pp = 30

434433034

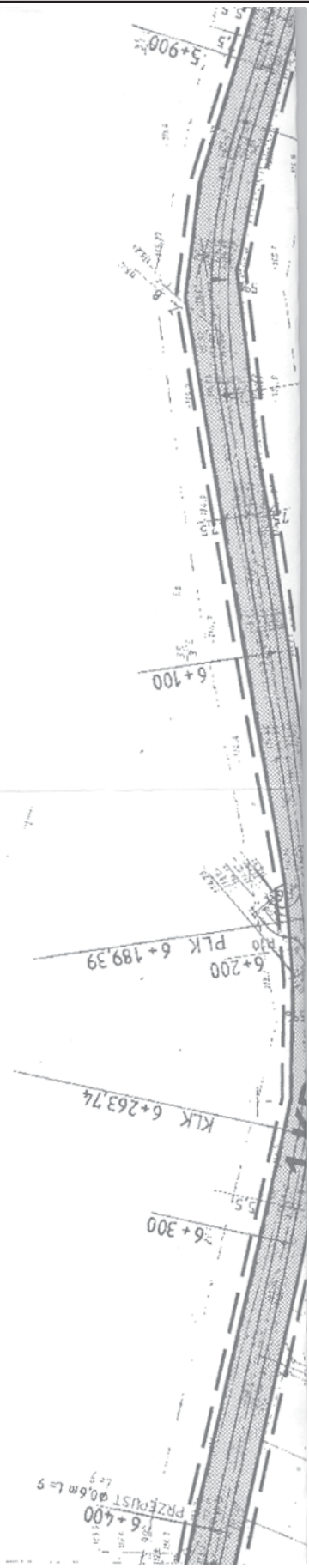

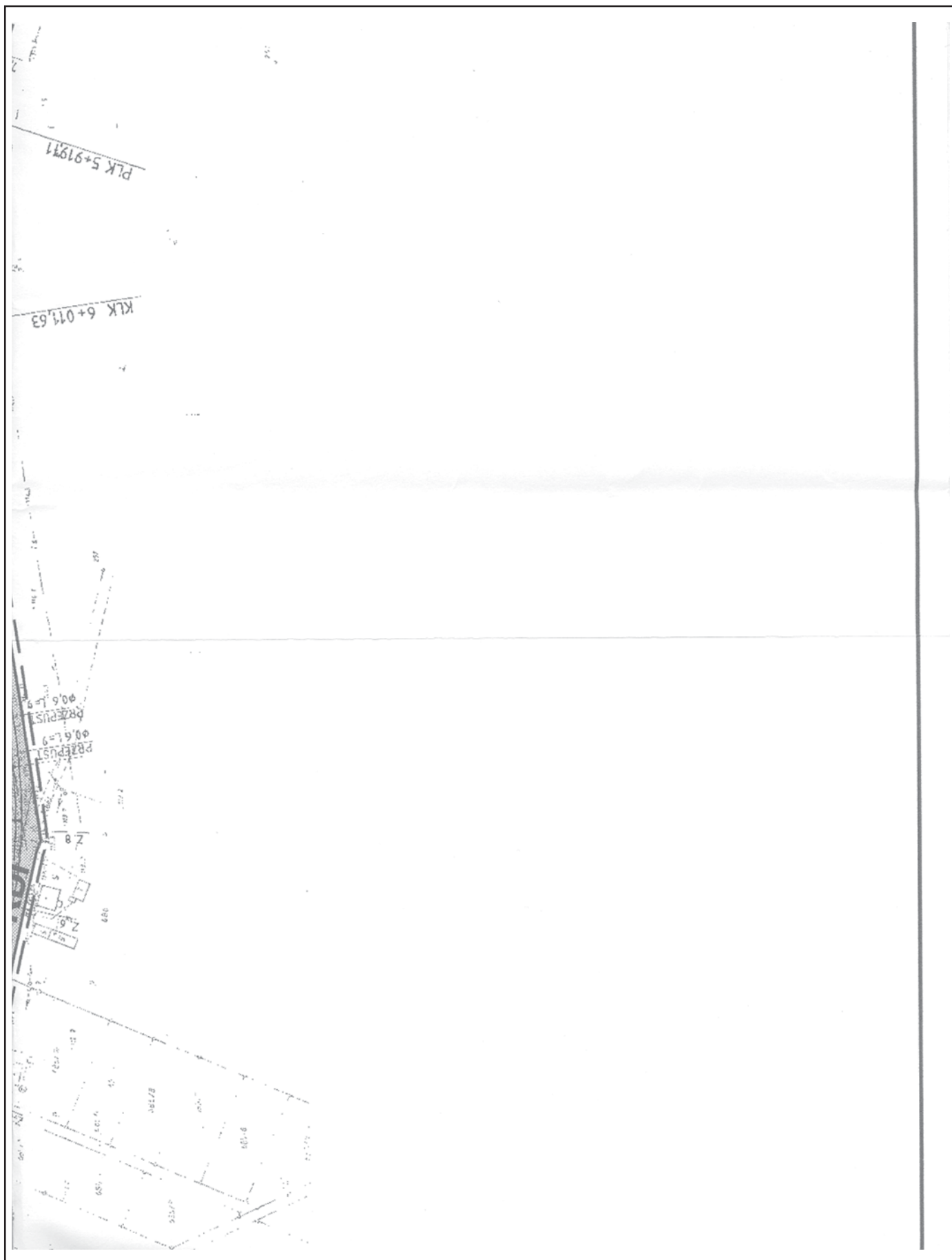

ERZENIEM W OBRĘBIE KAMIENI, GMINA CEKÓW - KOLONIA

DANE ŁUKU W7

km 5+320
 $\beta = 32^{\circ}12'$
R = 200
T = 57,73
L = 112,40
Z = 8,16
i = 5%
p = 2x0,2
pp = 30

DANE ŁUKU W8

km 5+774
 $\beta = 25^{\circ}48'$
R = 200
T = 45,81
L = 90,06
Z = 5,18
i = 5%
p = 2x0,2
pp = 30

564450
0002198
434,433043

564450
0002198



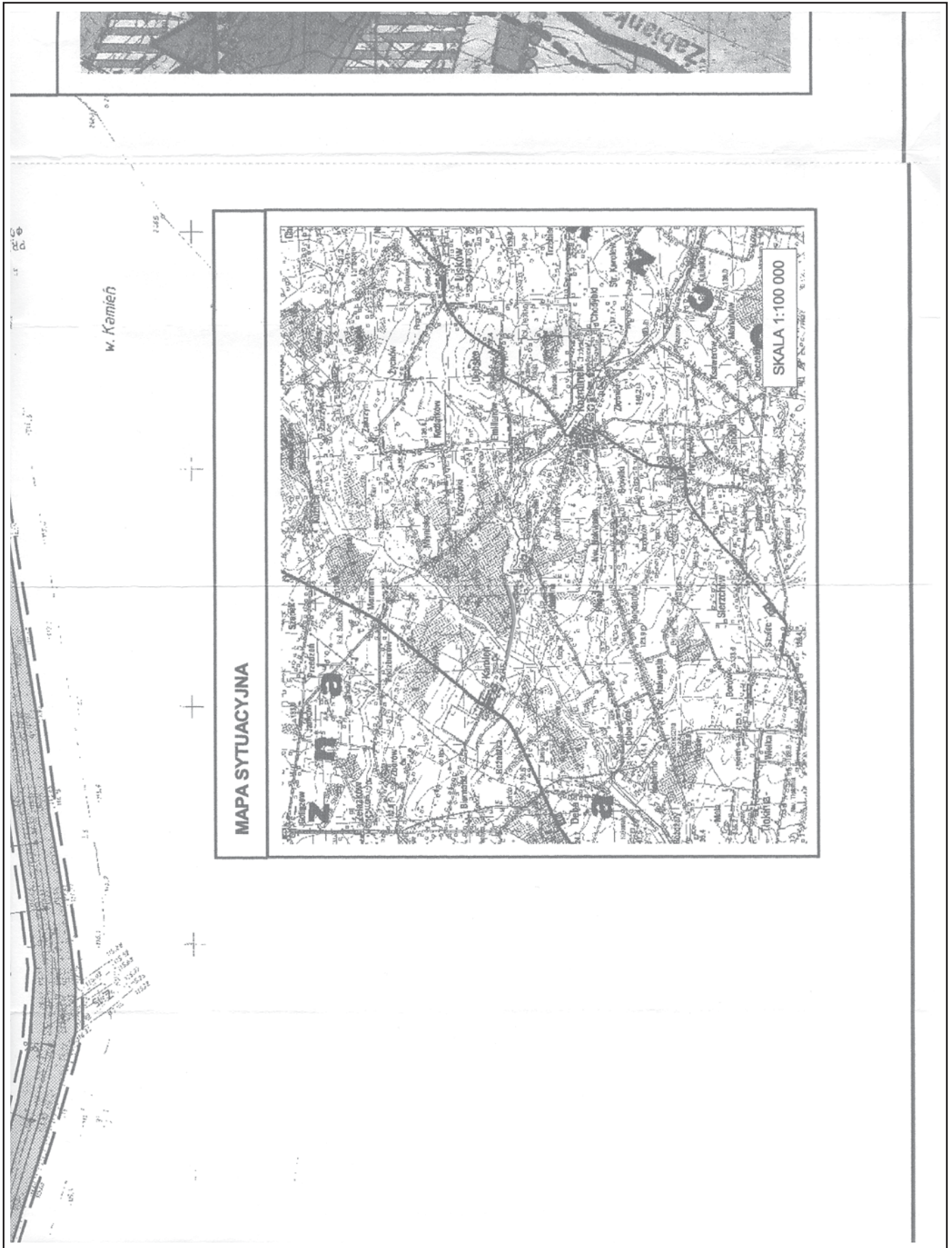

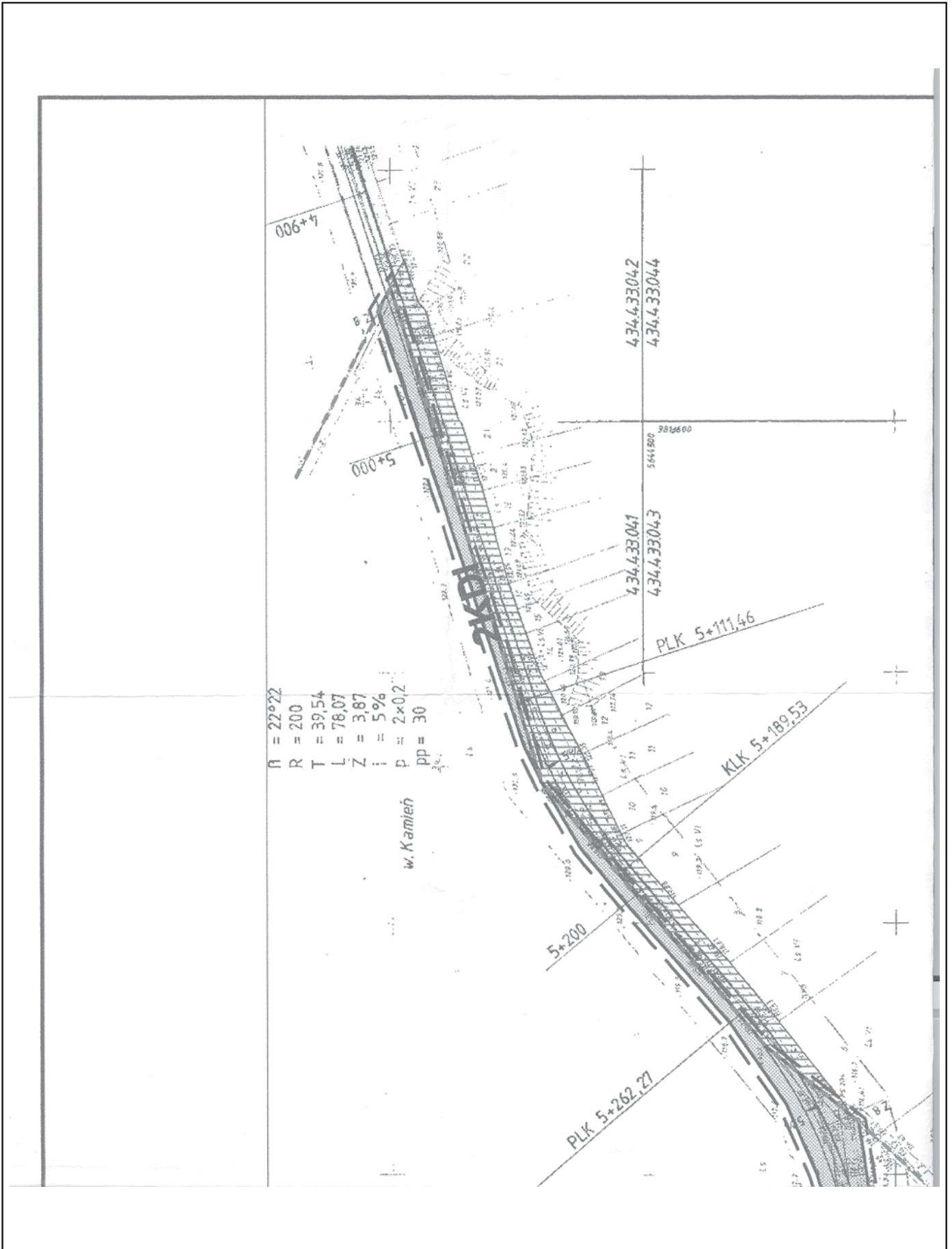

WYRYS ZE STUDIUM UWARUNKOWAŃ I KIERUNKÓW ZAGOSPODAROWANIA PRZESTRZENNEGO
GMINY CEKÓW - KOLONIA



Obszar Opracowania

Załącznik nr 2
do Uchwały Nr XXXII/189/2006
Rady Gminy Ceków - Kolonia
z dnia 3 marca 2006 r.
w sprawie uchwalenia miejscowego
planu zagospodarowania przestrzennego
w zakresie przebiegu drogi powiatowej
wraz z poszerzeniem w obrębie Kamień,
gmina Ceków - Kolonia

ROZSTRZYGNIĘCIE O SPOSOBIE ROZPATRZENIA UWAG WNIESIONYCH DO PROJEKTU PLANU

Nie wniesiono uwag do projektu miejscowego planu zagospodarowania przestrzennego w zakresie przebiegu dro-

gi powiatowej wraz z poszerzeniem w obrębie Kamień, gmina Ceków - Kolonia.

Załącznik nr 3
do Uchwały Nr XXXII/189/2006
Rady Gminy Ceków - Kolonia
z dnia 3 marca 2006 r.
w sprawie uchwalenia miejscowego
planu zagospodarowania przestrzennego
w zakresie przebiegu drogi powiatowej
wraz z poszerzeniem w obrębie Kamień,
gmina Ceków - Kolonia

ROZSTRZYGNIĘCIE O SPOSOBIE REALIZACJI INWESTYCJI Z ZAKRESU INFRASTRUKTURY TECHNICZNEJ, KTÓRE NALEŻĄ DO ZADAŃ WŁASNYCH GMINY ORAZ O ZASADACH ICH FINANSOWANIA.

Zgodnie z art. 20 ustawy z dnia 27 marca 2003 r. o planowaniu i zagospodarowaniu przestrzennym (Dz.U. z 2003 r. Nr 80, poz. 717 z późn. zm.) Rada Gminy Ceków - Kolonia rozstrzyga o sposobie realizacji inwestycji z zakresu infrastruktury technicznej, które należą do zadań własnych gminy oraz zasadach ich finansowania, zgodnie z przepisami o finansach publicznych.

Inwestycje z zakresu infrastruktury technicznej na obszarze objętym opracowaniem miejscowego planu zagospodarowania przestrzennego w zakresie przebiegu drogi powiatowej wraz z poszerzeniem w obrębie Kamień, gmina Ceków - Kolonia nie zostały zaliczone do zadań własnych gminy, a ich realizacja nie stanowi obciążenia dla budżetu Gminy Ceków - Kolonia.

1659

UCHWAŁA Nr XLIII/355/06 RADY MIEJSKIEJ W PNIEWACH

z dnia 6 marca 2006 r.

w sprawie regulaminu dostarczania wody i odprowadzania ścieków

Na podstawie art. 18 ust. 2 pkt. 15 ustawy z dnia 8 marca 1990 r. o samorządzie gminnym (tekst jednolity Dz.U. z 2001 r. Nr 142, poz. 1591 ze zmianami) oraz art. 19 ust. 1 ustawy z dnia 7 czerwca 2001 r. o zbiorowym zaopatrzeniu w wodę i zbiorowym odprowadzaniu ścieków (Dz.U. Nr 72, poz. 747 ze zmianami) uchwała się, co następuje:

ROZDZIAŁ I

Postanowienia ogólne

§1. Regulamin określa zasady zbiorowego zaopatrzenia w wodę i zbiorowego odprowadzania ścieków realizowanego na terenie miasta i gminy Pniewy, w tym prawa i obowiązki przedsiębiorstw wodociągowo - kanalizacyjnych prowadzących działalność na terenie Miasta i Gminy Pniewy oraz prawa i obowiązki odbiorców usług wodociągowo - kanalizacyjnych.

§2. Użyte w regulaminie określenia oznaczają:

- 1) ustawa - ustawa z dnia 7 czerwca 2001 r. o zbiorowym zaopatrzeniu w wodę i zbiorowym odprowadzaniu ścieków (Dz.U. Nr 72, poz. 747 ze zm.),
- 2) odbiorca - odbiorca usług, o którym mowa w art. 2 pkt. 3 ustawy,
- 3) przedsiębiorstwo - przedsiębiorstwo wodociągowo - kanalizacyjne, o którym mowa w art. 2 pkt. 4 ustawy,
- 4) umowa - umowa o zaopatrzenie w wodę lub odprowadzanie ścieków, o której mowa w art. 6 ustawy,
- 5) wodomierz - przyrząd pomiarowy zainstalowany na wewnętrznej instalacji wodociągowej obiektu budowlanego przy punkcie czerpalnym wody,
- 6) wodomierz główny - przyrząd pomiarowy, o którym mowa w art. 2 pkt. 19 ustawy,
- 7) wodomierz dodatkowy - przyrząd pomiarowy zainstalowany za wodomierzem głównym służący ustaleniu ilości wody bezpowrotnie zużytej, zainstalowany i utrzymywany na koszt odbiorcy,
- 8) wodomierz własny - przyrząd pomiarowy mierzący ilość wody pobranej z własnych ujęć wody, zainstalowany i utrzymywany na koszt odbiorcy,
- 9) okres obrachunkowy - okres rozliczeń za usługi dostawy wody i odprowadzania ścieków określony w umowie.

ROZDZIAŁ II

Minimalny poziom usług świadczonych przez Przedsiębiorstwo wodociągowo-kanalizacyjne w zakresie dostarczania wody i odprowadzania ścieków oraz obowiązki Odbiorców warunkujące jego utrzymanie

§3. *1. Ilość wody dostarczonej Odbiorcom i odprowadzanych ścieków, minimalne ciśnienie utrzymywane w miejscu przyłączenia do sieci wodociągowej określa umowa. Umowa może również ustalać dopuszczalny poziom zanieczyszczeń ścieków wprowadzanych przez Odbiorców. W umowie Przedsiębiorstwo może zaniechać ustaleń dotyczących minimalnego ciśnienia, jeżeli w wydanych warunkach przyłączenia do sieci zalecono Odbiorcy wyposażenie instalacji w urządzenie do lokalnego podnoszenia ciśnienia.

2. Wskaźniki charakteryzujące poziom usług, inne niż te, które są określane w przepisach ustawy oraz w pozwoleniu wodnoprawnym, określają zezwolenia na prowadzenie zbiorowego zaopatrzenia w wodę i zbiorowego odprowadzania ścieków udzielane decyzją Burmistrza Gminy Pniewy.

§4. 1. Przedsiębiorstwo, zgodnie z przepisami ustawy, ma obowiązek zapewnić:

- 1) zdolności dostawcze posiadanego przyłącza wodociągowego, zapewniając dostawę wody do Odbiorcy, w ilości ustalonej w umowie,
- 2) przepustowość posiadanego przyłącza kanalizacyjnego, zapewniającą odprowadzanie ścieków, w ilości określonej w umowie,
- 3) dostawę wody, o jakości przeznaczonej do spożycia przez ludzi,
- 4) ciągłość i niezawodność dostaw wody oraz odprowadzania ścieków z/do posiadanych urządzeń wodociągowych i kanalizacyjnych,
- 5) budowę urządzeń wodociągowych i urządzeń kanalizacyjnych, w zakresie wynikającym z wieloletniego planu rozwoju i modernizacji, będących w posiadaniu Przedsiębiorstwa,
- 6) zakup, zainstalowanie i utrzymanie na własny koszt wodomierza głównego, po odbiorze technicznym przyłącza i zawarciu umowy.

2. Przedsiębiorstwo ma prawo do przeprowadzania bieżącej kontroli ilości i jakości odprowadzanych ścieków bytowych i ścieków przemysłowych oraz kontroli przestrzegania umownych ustaleń dotyczących technicznych warunków podłączenia do sieci wodociągowej i kanalizacyjnej.

§5. Odbiorcy są zobowiązani do korzystania z zaopatrzenia w wodę i odprowadzania ścieków w sposób nie powodujący pogorszenia jakości usług świadczonych przez Przedsiębiorstwo, a w szczególności do:

- 1) utrzymania instalacji wodociągowych w stanie technicznym uniemożliwiającym wtórne zanieczyszczenie wody w wyniku wystąpienia skażenia chemicznego lub bakteriologicznego,
- 2) zabezpieczenia instalacji przed cofnięciem się wody z instalacji wodociągowej, powrotu ciepłej wody lub wody z instalacji centralnego ogrzewania,
- 3) natychmiastowego powiadomienia Przedsiębiorstwa o awaryjnych zmianach ilości i jakości odprowadzanych ścieków,
- 4) nie zmieniania, bez uzgodnień z Przedsiębiorstwem, uzyskanych warunków technicznych przyłączenia do sieci wodociągowej i kanalizacyjnej,
- 5) utrzymywania pomieszczeń w których zainstalowany jest wodomierz lub urządzenie pomiarowe w stanie uniemożliwiającym jego uszkodzenie i oddziaływania zakłócające jego prawidłowego działania oraz zabezpieczenie pomieszczenia przed dostępem osób nieuprawnionych,
- 6) utrzymywania przyłącza w stanie nie powodującym pogorszenia warunków eksploatacji sieci, w przypadku gdy przyłącze wodociągowe lub kanalizacyjne nie znajduje się w posiadaniu Przedsiębiorstwa,
- 7) użytkowania instalacji kanalizacyjnej w sposób nie powodujący zakłóceń funkcjonowania sieci kanalizacyjnej,
- 8) udostępnienia Przedsiębiorstwu dostępu do dokumentacji technicznej, danych z eksploatacji dotyczących własnych ujęć wody i instalacji zasilanych z tych ujęć, w zakresie umożliwiającym ustalenie czy mogą one oddziaływać na instalacje zasilane z sieci eksploatowanej przez Przedsiębiorstwo oraz ustalania ilości ścieków, odprowadzanych do kanalizacji,
- 9) udostępnienia Przedsiębiorstwu dostępu do własnych ujęć wody i instalacji zasilanych z tych ujęć, a także połączonych z siecią własnych instalacji, jeżeli zachodzą uzasadnione przesłanki, że instalacje Odbiorcy mogą negatywnie oddziaływać na poziom usług świadczonych przez Przedsiębiorstwo,
- 10) wykorzystywania wody z sieci wodociągowej i przyłącza kanalizacyjnego wyłącznie w celach i na warunkach określonych w umowie.

§6. 1. Jeżeli w trakcie eksploatacji przyłącza wodociągowego lub kanalizacyjnego, będącego w posiadaniu Odbiorcy, powstanie zagrożenie istotnego obniżenia poziomu usług świadczonych przez Przedsiębiorstwo, Odbiorca jest zobowiązany do niezwłocznego usunięcia przyczyn zagrożeń.

2. W przypadku, gdy Odbiorca nie usunie zagrożenia pomimo wezwania ze strony Przedsiębiorstwa, ma ono prawo podjąć wszelkie działania zmierzające do usunięcia zagrożenia.

ROZDZIAŁ III

Szczegółowe warunki i tryb zawierania oraz rozwiązywania umów z Odbiorcami usług

Postanowienia ogólne

§7. Postanowienia umów zawieranych przez Przedsiębiorstwo z Odbiorcami, nie mogą ograniczać praw i obowiązków stron wynikających z przepisów ustawy, przepisów wykonawczych wydanych na podstawie ustawy oraz postanowień niniejszego regulaminu.

§8. 1. Umowa określa szczegółowe obowiązki stron, w tym zasady utrzymania przyłączy oraz warunki usuwania ich awarii.

2. W przypadku, gdy przyłącza nie są w posiadaniu Przedsiębiorstwa, odpowiedzialność Przedsiębiorstwa za zapewnienie ciągłości i jakości świadczonych usług jest ograniczona do posiadanych przez Przedsiębiorstwo urządzeń wodociągowych i kanalizacyjnych.

3. Umowa określa miejsce wykonywania usługi dostawy wody i odbioru ścieków.

§9. 1. Umowy są zawierane na czas nieokreślony, z zastrzeżeniem postanowień ust. 2.

2. Przedsiębiorstwo zawiera umowy na czas określony:

- 1) gdy tytuł prawny osoby, której nieruchomości została przyłączona do sieci został ustanowiony na czas określony,
- 2) na wniosek osoby, której nieruchomości zastała przyłączona do sieci.

§10. 1. Zmiana warunków umowy następuje w drodze aneksu do umowy sporządzonego w formie pisemnej.

2. Nie wymaga zachowania formy pisemnej, zmiana taryfy w czasie obowiązywania umowy.

§11. W przypadku zmiany stanu prawnego nieruchomości przyłączonej do sieci Przedsiębiorstwa, skutkującej zmianą Odbiorcy, Przedsiębiorstwo zawiera umowę z nowym Odbiorcą, z zachowaniem dotychczasowych warunków technicznych świadczenia usług.

Zasady zawierania umów

§12. 1. Umowa jest zawierana na pisemny wniosek osoby, posiadającej tytuł prawny do nieruchomości, która ma być przyłączona do sieci znajdującej się w posiadaniu Przedsiębiorstwa.

2. Wraz z wnioskiem, o którym mowa w ust. 1, osoba ubiegająca się o przyłączenie jest zobowiązana przedstawić Przedsiębiorstwu dokument, określający aktualny stan prawny przyłączonej nieruchomości.

3. Jeżeli z treści tego dokumentu nie wynika tytuł prawny osoby składającej wniosek do władania nieruchomością, jest ona zobowiązana przedłożyć dokument potwierdzający ten tytuł, z zastrzeżeniem ust. 4.

4. Umowa może zostać zawarta również z osobą, która korzysta z nieruchomości o nieregulowanym stanie prawnym, po uprawdopodobnieniu przez nią faktu korzystania z przyłączonej nieruchomości.

5. Przedsiębiorstwo określa wzór wniosku o zawarcie umowy.

6. Po zawarciu umowy Odbiorca jest zobowiązany do pisemnego poinformowania Przedsiębiorstwa o utracie przez siebie prawa do korzystania z nieruchomości. Do czasu poinformowania Przedsiębiorstwa, Odbiorca pomimo wygaśnięcia umowy, ponosi odpowiedzialność za należności powstałe w związku ze świadczeniem usług przez Przedsiębiorstwo.

§13. 1. Umowa może być zawarta z osobami korzystającymi z lokali znajdujących się w budynku wielolokalowym na pisemny wniosek właściciela lub zarządcy budynku wielolokalowego lub budynków wielolokalowych.

2. W razie spełnienia warunków określonych w art. 6 ust. 6 ustawy, na pisemny wniosek właściciela lub zarządcy budynku lub budynków wielolokalowych Przedsiębiorstwo jest zobowiązane zawrzeć umowę z osobami korzystającymi z lokali znajdujących się w tym budynku lub budynkach.

3. Wniosek, o którym mowa w ust. 1 i 2 zawiera w szczególności:

- 1) określenie osób korzystających z lokali, w tym określenie rodzaju tytułu prawnego do zajmowanego lokalu wraz ze zgodą takiej osoby na zawarcie umowy, potwierdzoną własnoręcznym podpisem,
- 2) oświadczenie wnioskodawcy o poinformowaniu osób korzystających z lokali o zasadach rozliczania różnic oraz o obowiązku ponoszenia na rzecz Przedsiębiorstwa dodatkowych opłat,
- 3) schemat wewnętrznej instalacji wodociągowej w budynku wielolokalowym za wodomierzem głównym, wraz z określeniem lokalizacji punktów czerpalnych.

4. Przedsiębiorstwo może określić wzór wniosku, o którym mowa w ust. 1 i 2.

5. W terminie 14 dni od dnia złożenia kompletnego wniosku, Przedsiębiorstwo jest zobowiązane wydać informację techniczną określającą wymagania techniczne.

§14. Przedsiębiorstwo sporządza projekt umowy, w terminie 14 dni od dnia złożenia wniosku o zawarcie umowy.

Zasady rozwiązywania umów

§15. 1. Umowa może być rozwiązana przez stronę umowy, z zachowaniem okresu wypowiedzenia określonego w umowie.

2. Rozwiązanie przez Odbiorcę umowy za wypowiedzeniem, następuje poprzez złożenie pisemnego oświadczenia woli w siedzibie Przedsiębiorstwa lub przesłania takiego oświadczenia listem poleconym.

3. Przedsiębiorstwo może rozwiązać umowę wyłącznie w sytuacji gdy odbiorca:

- 1) pomimo doręczenia pisemnego upomnienia, nie uiścił należności za co najmniej dwa pełne okresy obrachunkowe,
- 2) wprowadza ścieki nie spełniające wymogów określonych w przepisach prawa lub celowo uszkadza albo omija urządzenia pomiarowe,
- 3) uporczywie nie wywiązuje się z obowiązków określonych w §5 niniejszego regulaminu.

§16. 1. Umowa może być rozwiązana w drodze porozumienia stron.

2. Umowa zawarta na czas określony ulega rozwiązaniu z chwilą upływu czasu na jaki została zawarta.

§17. Umowa wygasa w przypadku:

- 1) śmierci Odbiorcy usług będącego osobą fizyczną,
- 2) utraty przez Odbiorcę prawa do korzystania z nieruchomości,
- 3) zakończenia postępowania upadłościowego w celu likwidacji lub likwidacyjnego strony będącej przedsiębiorcą,
- 4) utraty przez Przedsiębiorstwo zezwolenia na prowadzenie działalności.

§18. Po rozwiązaniu lub wygaśnięciu umowy, Przedsiębiorstwo zaprzestaje świadczenia usług w szczególności poprzez: dokonanie zamknięcia przyłącza wodociągowego i/lub kanalizacyjnego oraz demontaż wodomierza głównego.

ROZDZIAŁ IV

Sposób rozliczeń w oparciu o ceny i stawki opłat ustalone w taryfach

§19. Rozliczenia za usługi zaopatrzenia w wodę i odprowadzania ścieków są prowadzone przez Przedsiębiorstwo z Odbiorcami, wyłącznie w oparciu o ceny i stawki opłat określone w ogłoszonych taryfach.

§20. Długość okresu obrachunkowego określa umowa.

§21. 1. Wejście w życie nowych taryf nie stanowi zmiany umowy.

2. Stosowanie przez Przedsiębiorstwo cen i stawek opłat wynikających z nowych, prawidłowo podanych do wiadomości publicznej taryf, nie wymaga odrębnego informowania Odbiorców o ich wysokości.

3. Przedsiębiorstwo dołącza do umowy aktualnie obowiązującą taryfę lub jej wyciąg, zawierający ceny i stawki opłat właściwe dla Odbiorcy, będącego stroną umowy.

§22. 1. Podstawą obciążenia Odbiorcy należnościami za usługi świadczone przez Przedsiębiorstwo jest faktura.

2. W przypadku budynku wielolokalowego, w którym Odbiorcami są również osoby korzystające z poszczególnych lokali, Przedsiębiorstwo wystawia odrębną fakturę zarządcy lub właścicielowi takiego budynku oraz odrębne faktury osobom korzystającym z lokali.

3. Odbiorca otrzymuje fakturę nie później niż 14 dni od daty dokonania odczytu lub, w sytuacji kiedy ilość świadczonych usług jest ustalona na innej podstawie niż wskazania wodomierza lub urządzenia pomiarowego, końca okresu obrotowego.

4. Odbiorca dokonuje zapłaty za dostarczoną wodę i odprowadzone ścieki w terminie wskazanym w fakturze, który nie może być krótszy niż 14 dni od daty jej doręczenia. Opóźnienia w zapłacie uprawniają Przedsiębiorstwo do naliczania odsetek, w wysokości ustawowej.

5. Zgłoszenie przez Odbiorcę zastrzeżeń, co do wysokości faktury, nie wstrzymuje jej zapłaty.

6. W przypadku stwierdzenia nadpłaty zalicza się ją na poczet przyszłych należności lub na pisemne żądanie Odbiorcy zwraca się ją w terminie 14 dni od dnia złożenia wniosku w tej sprawie, w formie przelewu na rachunek bankowy lub wypłaty gotówkowej.

§23. W przypadku niesprawności wodomierza głównego lub urządzenia pomiarowego oraz braku możliwości ustalenia na podstawie powszechnie obowiązujących przepisów prawa i umowy ilości świadczonych usług, ilość pobranej wody i/lub odprowadzanych ścieków ustala się na podstawie średniego zużycia wody i/lub odprowadzanych ścieków w całym okresie świadczenia usług przed stwierdzeniem niesprawności wodomierza i/lub urządzenia pomiarowego.

§24. 1. Jeżeli Odbiorca, pobiera wodę z ujęć własnych i wprowadza ścieki do urządzeń Przedsiębiorstwa, w razie braku urządzeń pomiarowych, ilość odprowadzanych ścieków jest ustalana jako równa ilości wody pobranej, ustalonej na podstawie wskazań wodomierza własnego.

2. Jeżeli Odbiorca, pobiera wodę z ujęć własnych oraz urządzeń Przedsiębiorstwa i wprowadza ścieki do urządzeń Przedsiębiorstwa, w razie braku urządzeń pomiarowych, ilość odprowadzanych ścieków jest ustalana jako suma wskazań wodomierza własnego i wodomierza głównego.

*3. W przypadkach określonych w ust. 1 i 2 Odbiorca jest zobowiązany do zakupu, zainstalowania na własny koszt wodomierza własnego, jego utrzymania i legalizacji.

4. Za odczyt wodomierza nie będącego własnością Przedsiębiorstwa, Przedsiębiorstwo pobiera opłatę wg taryf.

§25. W przypadku przekroczenia dopuszczalnych parametrów ścieków, Odbiorca usług zobowiązany jest do pokrycia kosztów czynności kontrolnych wraz z opłatą dodatkową za stwierdzone przekroczenia dopuszczalnych parametrów ścieków określonych w umowie. O przekroczeniu dopuszczalnych parametrów ścieków i wysokości zobowiązania Przedsiębiorstwo informuje Odbiorcę w terminie 21 dni od daty otrzymania wyników przeprowadzonej kontroli. Koszty ustala się indywidualnie.

ROZDZIAŁ V

Warunki przyłączenia do sieci

§26. Osoba ubiegająca się o przyłączenie jej nieruchomości do sieci składa Przedsiębiorstwu stosowny wniosek, który powinien zawierać co najmniej:

- 1) imię i nazwisko (lub nazwę) wnioskodawcy,
- 2) adres do korespondencji,
- 3) w przypadku osób prawnych odpis z właściwego rejestru wskazujący na sposób reprezentacji podmiotu,
- 4) określenie rodzaju instalacji i urządzeń służących do odbioru usług,
- 5) określenie ilości przewidywanego poboru wody, jej przeznaczenia oraz charakterystyki zużycia wody,
- 6) wskazanie przewidywanych ilości odprowadzanych ścieków i ich rodzaju (w przypadku dostawców ścieków przemysłowych, również jakości odprowadzanych ścieków oraz zastosowanych lub planowanych do zastosowania urządzeń podczyszczających),
- 7) opis nieruchomości, do której będzie dostarczona woda i/lub z której będą odprowadzane ścieki, w szczególności określenie jej powierzchni, sposobu zagospodarowania i przeznaczenia,
- 8) wskazanie planowanego terminu rozpoczęcia poboru wody i dostarczenia ścieków.

§27. 1. Do wniosku, o którym mowa w §26, osoba ubiegająca się o przyłączenie do sieci powinna załączyć:

- 1) dokument określający stan prawny nieruchomości, której dotyczy wniosek,
- 2) aktualną mapę sytuacyjną, określającą usytuowanie nieruchomości, o której mowa w ust. 1, względem istniejących sieci wodociągowej i kanalizacyjnej oraz innych obiektów i urządzeń uzbrojenia terenu.

2. Przedsiębiorstwo jest zobowiązane przygotować i bezpłatnie udostępnić odpowiedni wzór wniosku.

§28. 1. Jeżeli spełnione są techniczne warunki umożliwiające podłączenie nieruchomości do sieci, Przedsiębiorstwo w terminie 30 dni od otrzymania prawidłowo wypełnionego wniosku, o którym mowa w §25 wraz z kompletem załączników, wydaje osobie ubiegającej się o podłączenie nieruchomości, dokument pod nazwą „Warunki przyłączenia do sieci wodociągowej i/lub kanalizacyjnej”. W razie braku możliwości podłączenia do sieci, Przedsiębiorstwo w terminie 21 dni od otrzymania wniosku, o którym mowa w §25, informuje o tym osobę ubiegającą się o podłączenie, wskazując wyraźne powody, które uniemożliwiają podłączenie.

2. Dokument, o którym mowa w ust. 1, powinien, co najmniej:

- 1) wskazać miejsce i sposób przyłączenia nieruchomości do sieci wodociągowej i/lub kanalizacyjnej, w tym miejsce zainstalowania wodomierza głównego i/lub urządzenia pomiarowego,

- 2) określać maksymalną ilość wody dostarczonej do nieruchomości z podziałem na poszczególne cele,
- 3) określać maksymalną ilość ścieków odprowadzanych z nieruchomości i ich jakość,
- 4) zawierać informacje o rodzaju i zawartości dokumentów jaka powinna przedłożyć osoba ubiegająca się o przyłączenie do sieci oraz podmiotach z jakimi należy uzgodnić, lub do jakich należy zgłosić fakt przyłączenia oraz projekt przyłącza,
- 5) wskazywać okres ważności wydanych warunków przyłączenia, nie krótszy niż 1 rok.

3. Dokument, o którym mowa w ust. 1 może określać:

- 1) parametry techniczne przyłącza,
- 2) miejsce zainstalowania wodomierza głównego, a w przypadku, gdy wnioskodawca proponuje pomiar odprowadzanych ścieków inaczej niż na podstawie odczytów ilości pobieranej wody, urządzenia pomiarowego do mierzenia ilości odprowadzanych ścieków, lub też wodomierzy do mierzenia ilości wody, z której nie odprowadza się ścieków do kanalizacji.

4. Wynagrodzenie Przedsiębiorstwa za wydanie „Warunków przyłączenia do sieci wodociągowej i/lub kanalizacyjnej”, odpowiadać winno rzeczywiście poniesionym przez Przedsiębiorstwo kosztom przygotowania tego dokumentu.

***§29.** 1. „Warunki przyłączenia do sieci wodociągowej lub kanalizacyjnej” wydawane osobie ubiegającej się o przyłączenie do sieci mogą za zgodą tej osoby, obejmować nie tylko warunki wybudowania przyłącza wodociągowego lub kanalizacyjnego, ale również warunki wybudowania przez przyszłego Odbiorcę ze środków własnych, urządzeń wodociągowych lub kanalizacyjnych.

2. W przypadku określonym w ust. 1 Przedsiębiorstwo i osoba ubiegająca się o przyłączenie, przed wydaniem „Warunków przyłączenia do sieci wodociągowej i/lub kanalizacyjnej” są zobowiązane do zawarcia umowy regulującej tryb i zasady odpłatnego przejęcia przez Przedsiębiorstwo urządzeń wybudowanych przez przyszłego Odbiorcę ze środków własnych.

3. W sytuacji współfinansowania przez osobę ubiegającą się o przyłączenie budowy urządzeń wodociągowych lub kanalizacyjnych umowa zawierana między Przedsiębiorstwem a tą osobą reguluje tryb i zasady odpłatnego przejęcia przez Przedsiębiorstwo części inwestycji sfinansowanej przez osobę ubiegającą się o przyłączenie.

4. Odpłatne przejęcie polegać może na przeniesieniu na Przedsiębiorstwo prawa własności urządzenia, jak również na zawarciu umowy obligacyjnej, w szczególności umowy dzierżawy, a także prawnorzeczowej, w szczególności ustanowieniu użytkownika, w sposób umożliwiający Przedsiębiorstwu korzystanie z urządzenia.

5. Wybór konkretnej formy odpłatnego przejęcia wymaga akceptacji Przedsiębiorstwa i osoby ubiegającej się o przyłączenie.

6. Umowa, o której mowa w ust. 2 i 3 pod rygorem nieważności winna być zawarta w formie pisemnej.

7. Umowa, o której mowa w ust. 2 i 3 winna określać co najmniej:

- 1) termin wybudowania urządzenia,
- 2) warunki techniczne, jakie urządzenie musi spełniać,
- 3) zasady kontroli realizacji inwestycji przez Przedsiębiorstwo,
- 4) zasady wyceny inwestycji,
- 5) formę prawną przejęcia urządzenia przez Przedsiębiorstwo,
- 6) termin przejęcia urządzenia,
- 7) termin i zasady wypłaty wynagrodzenia za przeniesienie własności urządzenia lub termin i zasady uiszczenia wynagrodzenia za korzystanie przez Przedsiębiorstwo z urządzenia na podstawie umowy nie przenoszącej prawa własności,
- 8) zabezpieczenie wzajemnych zobowiązań.

§30. 1. Warunkiem przystąpienia do prac zmierzających do przyłączenia nieruchomości do sieci jest pisemne uzgodnienie z Przedsiębiorstwem dokumentacji technicznej (w tym projektu) i sposobu prowadzenia tych prac oraz warunków i sposobów dokonywania przez Przedsiębiorstwo kontroli robót.

2. Spełnienie warunku wskazanego w ust. 1 nie jest wymagane, jeżeli przyłączenia do sieci dokonuje Przedsiębiorstwo, które wydało „Warunki przyłączenia do sieci wodociągowej i/lub kanalizacyjnej” dla danej nieruchomości. Przedsiębiorstwo wykonuje tę usługę odpłatnie. Przed przystąpieniem do wykonania usługi Przedsiębiorstwo sporządza na własny koszt i przedkłada osobie ubiegającej się o podłączenie szczegółowy wykaz planowanych kosztów. Rachunek wystawiony przez Przedsiębiorstwo po zakończeniu prac nie może być wyższy niż 10% w stosunku do sumy kosztów przedłożonych osobie ubiegającej się o przyłączenie przed przystąpieniem do tych prac.

3. Osoba ubiegająca się o przyłączenie do sieci w celu uzyskania pisemnego uzgodnienia, o którym mowa w ust. 1, przedkłada Przedsiębiorstwu odpowiednie dokumenty i informacje. Wykaz niezbędnych dokumentów i informacji Przedsiębiorstwo doręcza nieodpłatnie każdej osobie ubiegającej się o podłączenie nieruchomości wraz z wydanymi „Warunkami przyłączenia do sieci wodociągowej i/lub kanalizacyjnej”.

4. Przedsiębiorstwo wydaje pisemne uzgodnienie, o którym mowa w ust. 1 w terminie 14 dni od daty złożenia kompletu dokumentów i informacji wskazanych w wykazie, o którym mowa w ust. 3.

§31. Przed zawarciem umowy, Przedsiębiorstwo dokonuje odbioru wykonanego przyłącza pod kątem spełnienia warunków technicznych.

ROZDZIAŁ VI

Techniczne warunki określające możliwość dostępu do usług wodociągowo - kanalizacyjnych

§32. 1. Przedsiębiorstwo ma prawo odmówić przyłączenia nowego Odbiorcy do istniejącej sieci wodociągowej lub kanalizacyjnej, jeżeli w wyniku przyłączenia warunki techniczne pogorszą się tak, że nie zostanie zachowany minimalny poziom usług, a w szczególności jeżeli zabraknie zdolności produkcyjnych ujęć, stacji uzdatniania i oczyszczalni ścieków oraz zdolności dostawczych istniejących układów dystrybucji wody i odprowadzania ścieków.

2. Przedsiębiorstwo ma prawo odmówić przyłączenia do sieci, jeżeli nie posiada technicznych możliwości świadczenia usług.

3. Poziom dostępu do usług wodociągowych w przyszłości wyznaczają wieloletnie plany rozwoju i modernizacji urządzeń wodociągowych i kanalizacyjnych.

ROZDZIAŁ VII

Sposób dokonywania odbioru przez Przedsiębiorstwo wykonanego przyłącza

§33. 1. W ramach prac związanych z odbiorem przyłącza, Przedsiębiorstwo dokonuje sprawdzenia zgodności wykonanych prac z wydanymi przez Przedsiębiorstwo „Warunkami przyłączenia do sieci wodociągowej i/lub kanalizacyjnej” oraz z projektem przyłącza.

*2. Jeżeli „Warunki przyłączenia do sieci wodociągowej i/lub kanalizacyjnej” obejmowały również obowiązek wybudowania przez przyszłego Odbiorcę ze środków własnych, urządzeń wodociągowych i/lub kanalizacyjnych, to warunkiem przystąpienia do odbioru przyłącza może być wcześniejszy odbiór tych urządzeń.

3. Określone w warunkach przyłączenia próby i odbioru częściowe oraz końcowe są przeprowadzane przy udziale upoważnionych przedstawicieli stron.

4. Odbiór jest wykonywany przed zasypaniem przyłącza. Wszelkie odcinki przyłącza ulegające częściowemu zakryciu (tzw. prace zanikające) należy zgłaszać do odbioru przed zasypaniem.

5. Przed zasypaniem należy wykonać operat geodezyjny, w zakresie wskazanym w warunkach technicznych, w dwóch egzemplarzach, z których jeden dostarcza się do Przedsiębiorstwa a drugi odpowiedniego Urzędu zajmującego się aktualizacją dokumentacji geodezyjnej.

§34. 1. Po zgłoszeniu gotowości do odbioru przez przedstawiciela Odbiorcy, Przedsiębiorstwo uzgadnia jego termin, na nie dłużej niż trzy dni po dacie zgłoszenia.

2. Wyniki prób i odbiorów, o których mowa w §33 ust. 3 są potwierdzane przez strony w sporządzanych protokołach.

§35. Wzory zgłoszenia odbioru oraz protokołu odbioru określa Przedsiębiorstwo.

§36. 1. Zgłoszenie odbioru technicznego przyłącza powinno zawierać co najmniej:

- 1) dane identyfikacyjne inwestora i adres przyłącza,
- 2) termin odbioru proponowany przez Wykonawcę,
- 3) inne warunki odbioru, np. zamknięcie sieci eksploatacyjnej,

2. Protokół odbioru technicznego przyłącza powinien zawierać co najmniej:

- 1) dane techniczne charakteryzujące przedmiot odbioru, (średnica, materiał, długość, elementy uzbrojenia),
- 2) rodzaj odprowadzanych ścieków, dla przyłącza kanalizacyjnego,
- 3) skład i podpisy członków komisji dokonującej odbioru,
- 4) uwagi dotyczące różnic pomiędzy projektem a realizacją przyłącza.

ROZDZIAŁ VIII

Standardy obsługi Odbiorców usług oraz sposób postępowania w przypadku niedotrzymania ciągłości lub odpowiednich parametrów świadczonych usług

§37. 1. Przedsiębiorstwo jest zobowiązane do udzielania wszelkich istotnych informacji dotyczących:

- 1) prawidłowego sposobu wykonywania przez Odbiorcę umowy o zaopatrzenie w wodę i odprowadzanie ścieków,
- 2) warunków przyłączenia się do sieci wodociągowej i kanalizacyjnej przez nowych Odbiorców,
- 3) występujących zakłóceń w dostawach wody lub odprowadzaniu ścieków,
- 4) występujących awarii urządzeń wodociągowych lub urządzeń kanalizacyjnych,
- 5) planowanych przerw w świadczeniu usług.

2. Przedsiębiorstwo udziela informacji za pośrednictwem telefonu, faksu lub elektronicznych środków przekazu, bez zbędnej zwłoki, jednakże w terminie nie dłuższym niż 3 dni.

3. Jeżeli prośba o udzielenie informacji została przedłożona na piśmie, Przedsiębiorstwo wodociągowo-kanalizacyjne udziela odpowiedzi w tej samej formie w terminie 14 dni od otrzymania prośby, chyba że osoba zwracająca się o informację wyraźnie zazaczyła, iż informacja ma być udzielona w jednej z form wskazanych w ust. 2.

4. Jeżeli udzielenie informacji wymaga poczynienia ustaleń wymagających dłuższych okresów niż terminy wskazane w ust. 2 i 3, Przedsiębiorstwo, przed upływem terminów wskazanych w ust. 2 i 3, informuje o tym fakcie osobę, która złożyła prośbę o informację, i wskazuje jej ostateczny termin udzielenia odpowiedzi. Termin ten w żadnym przypadku nie może być dłuższy niż 30 dni od dnia złożenia prośby.

§38. 1. Każdy Odbiorca ma prawo zgłaszania reklamacji dotyczących sposobu wykonywania przez Przedsiębiorstwo

umowy, w szczególności ilości i jakości świadczonych usług oraz wysokości opłat za te usługi.

2. Reklamacja zgłaszana jest w formie pisemnej.

3. Przedsiębiorstwo jest zobowiązane rozpatrzyć reklamację bez zbędnej zwłoki, w terminie nie dłuższym jednak niż 3 od dnia złożenia w siedzibie Przedsiębiorstwa lub doręczenia reklamacji. Ustęp 4 §37 stosuje się odpowiednio.

§39. 1. Przedsiębiorstwo jest zobowiązane do wyznaczenia osoby lub osób odpowiedzialnych za kontakty z Odbiorcami oraz osobami ubiegającymi się o przyłączenie do sieci, w tym za przyjmowanie i rozpatrywanie reklamacji.

2. Stosowna informacja zawierająca co najmniej: imienne wskazanie pracowników upoważnionych do kontaktów z Odbiorcami i osobami ubiegającymi się o przyłączenie oraz do przyjmowania i rozpatrywania reklamacji, numery kontaktowe tych osób oraz godziny ich pracy, winna być wywieszona w siedzibie Przedsiębiorstwa i podawana do publicznej wiadomości wraz z ogłoszeniem nowych taryf.

§40. 1. W siedzibie Przedsiębiorstwa winny być udostępnione wszystkim zainteresowanym:

- 1) aktualne obowiązujące na terenie gminy taryfy cen i stawek opłat,
- 2) tekst jednolity „Regulaminu dostarczania wody i odprowadzania ścieków” obowiązującego na terenie gminy,
- 3) wyniki ostatnio przeprowadzonych analiz jakości wody,
- 4) tekst jednolity ustawy o zbiorowym zaopatrzeniu w wodę i zbiorowym odprowadzaniu ścieków wraz z wszystkimi aktami wykonawczymi wydanymi na podstawie ustawy.

2. Przedsiębiorstwo nie ma obowiązku udostępniania dokumentów, o których mowa w ust. 1, poza swoją siedzibą, z zastrzeżeniem obowiązku dołączenia do umowy w chwili jej zawierania obowiązującej taryfy lub jej wyciągu zawierającego ceny i stawki opłat.

§41. 1. Przedsiębiorstwo ma obowiązek poinformowania Odbiorców o planowanych przerwach lub ograniczeniach w dostawie wody w sposób zwyczajowo przyjęty z wyprzedzeniem co najmniej 72 godzinnym.

2. Przedsiębiorstwo ma również obowiązek niezwłocznie poinformować Odbiorców, w sposób zwyczajowo przyjęty, o zaistniałych nieplanowanych przerwach lub ograniczeniach w dostawie wody, o ile czas ich trwania przekracza 8 godzin.

3. W przypadku budynków wielolokalowych, Przedsiębiorstwo może o zdarzeniach wskazanych w ust. 2 poinformować wyłącznie właściciela lub zarządcę nieruchomości, o ile planowany czas trwania w dostawie wody nie przekracza 12 godzin.

4. W razie planowanej lub zaistniałej przerwy w dostawie wody przekraczającej 12 godzin, Przedsiębiorstwo ma obowiązek zapewnić zastępczy punkt poboru wody i poinformować o tym fakcie Odbiorców, wskazując lokalizację zastępczego punktu poboru wody.

§42. 1. Przedsiębiorstwo ma prawo ograniczyć lub wstrzymać świadczenie usług wyłącznie z ważnych powodów, w szczególności, jeżeli jest to uzasadnione potrzebą ochrony życia lub zdrowia ludzkiego, środowiska naturalnego, potrzebami przeciwpożarowymi, a także przyczynami technicznymi.

2. Przedsiębiorstwo ponosi odpowiedzialność za szkody powstałe z wstrzymaniem lub ograniczeniem świadczenia usług, chyba że nie ponosi winy. Przedsiębiorstwo wolne jest od odpowiedzialności w szczególności wówczas, gdy przerwa lub ograniczenia świadczenia usług wynikały z:

- 1) działania siły wyższej, w tym zwłaszcza sił przyrody,
- 2) działania lub zaniechania osób lub podmiotów za które Przedsiębiorstwo nie ponosi odpowiedzialności, w tym samego Odbiorcy,
- 3) potrzeby ochrony życia lub zdrowia ludzkiego oraz środowiska naturalnego, a także potrzeb przeciwpożarowych.

ROZDZIAŁ IX

Warunki dostawy wody na cele przeciwpożarowe

§43. Woda do celów przeciwpożarowych jest dostępna z urządzeń wodociągowych posiadanych przez Przedsiębiorstwo, a w szczególności z hydrantów przeciwpożarowych zainstalowanych na sieci wodociągowej.

§44. Zapewnienie dostawy wody na cele przeciwpożarowe następuje na podstawie umowy zawieranej pomiędzy gminą, Przedsiębiorstwem i jednostką straży pożarnej.

§45. W kalkulacji ceny za wodę pobieraną na cele przeciwpożarowe poprzez urządzenia usytuowane na terenie publicznym, Przedsiębiorstwo uwzględnia koszty utrzymania urządzeń niezbędnych dla zapewnienia wymaganych zdolności dostawczych hydrantów, powiększone o marżę zysku.

§46. Ilość wody pobieranej na cele przeciwpożarowe wraz z określeniem punktów poboru jest ustalana na podstawie pisemnych informacji składanych przez jednostkę straży pożarnej w umowie ustalonych okresach.

§47. W przypadku poboru wody na cele przeciwpożarowe z urządzeń wodociągowych, którymi woda jest dostarczana dla innych Odbiorców, jednostka straży pożarnej niezwłocznie przekazuje Przedsiębiorstwu informacje o ilości wody pobranej.

§48. Należnościami za wodę pobraną na cele przeciwpożarowe Przedsiębiorstwo obciąża gminę.

ROZDZIAŁ X

Postanowienia końcowe

§49. Z dniem wejścia w życie niniejszej uchwały traci moc obowiązującą uchwała nr XL/429/2002 Rady Miejskiej Pniewy z dnia 28 sierpnia 2002 r. w sprawie zatwierdzenia regulaminu dostarczania wody i odprowadzania ścieków Przedsiębiorstwa Komunalnego Sp. z o.o.

§50. Uchwała wchodzi w życie po upływie 14 dni od dnia ogłoszenia w Dzienniku Urzędowym Województwa Wielkopolskiego.

Przewodniczący
Rady Miejskiej
(-) *Paweł Prętki*

* Rozstrzygnięcie nadzorcze Wojewody Wielkopolskiego Nr PN.II-2.0911-218/06 z dnia 10 kwietnia 2006 r. orzekające nieważność §3 ust. 1, §24 ust. 3, §29, §33 ust. 2 Uchwały Nr XLIII/355/06 Rady Miejskiej w Pniewach z dnia 6 marca 2006 roku w sprawie regulaminu dostarczania wody i odprowadzania ścieków - ze względu na istotne naruszenie prawa.

1660

UCHWAŁA Nr XXX/188/2006 RADY GMINY GRANOWO

z dnia 30 marca 2006 r.

w sprawie zmiany uchwały Nr XXVIII/244/2002 Rady Gminy Granowo z dnia 20 maja 2002 r. w sprawie podziału Gminy Granowo na okręgi wyborcze

Na podstawie art. 92 ust. 2 ustawy z dnia 17.07.1998 r. - Ordynacja wyborcza do rad gmin, rad powiatów i sejmików województw (Dz.U. Nr 95, poz. 602 z 1998 r. ze zmianami), Rada Gminy Granowo uchwała co następuje:

§1. Zmienia się brzmienie tabeli zamieszczonej w §1 uchwały Nr XXVIII/244/2002 Rady Gminy Granowo z dnia 20.05.2002 r. w sprawie podziału Gminy Granowo na okręgi wyborcze otrzymuje brzmienie:

Nr okręgu Wyborczego	Granice okręgu wyborczego	Liczba wybieranych radnych
1	Granowo ulice: Cmentarna, Drzymały, Konstytucji 3 Maja, Kościańska, Kościuszki, Kręta, 1 Maja, Ogrodowa, Polna, Powstańców Wilkp., Poznańska od nr 1 do nr 36, Szkolna.	4
2	Granowo ulice: Długa, Kolejowa, Kwiatowa, Nowa, Poznańska od nr 38 do nr 70 Rolna, Sportowa, Stawowa, Torowa, Warzywna, Zbożowa, Przemysłowa, Zielony Skwer, Okrężna	3
3	Wieś: Bielawy, Separowo	1
4	Wieś: Drużyn	1
5	Wieś: Granówko, Dalekie	1
6	Wieś: Januszewice, Zemsko	1
7	Wieś: Kąkolewo	1
8	Wieś: Kotowo	1
9	Wieś: Kubaczyn	1
10	Wieś: Niemierzyce, Strzępiń	1

§2. Pozostałe postanowienia uchwały nie ulegają zmianie

§3. 1. Uchwała podlega ogłoszeniu w Dzienniku Urzędowym Województwa Wielkopolskiego.

2. Uchwała wchodzi w życie po upływie czternastu dni od dnia jej ogłoszenia w Dzienniku Urzędowym Województwa Wielkopolskiego.

3. Uchwałę podaje się do publicznej wiadomości poprzez wywieszenie na tablicy ogłoszeń w Urzędzie Gminy, oraz tablice sołectw.

Przewodniczący
Rady Gminy
(-) *Jan Józwiak*

1661

UCHWAŁA NR XXX/189/2006 RADY GMINY GRANOWO

z dnia 30 marca 2006 r.

**w sprawie zmiany uchwały Nr XXVIII/184/2006 Rady Gminy Granowo z dnia 20.02.2006 r.
w sprawie ustalenia szczegółowych zasad utrzymania czystości i porządku na terenie Gminy Granowo**

Na podstawie art. 4 ustawy z dnia 13 września 1996 r. o utrzymaniu czystości i porządku w gminach (tekst jednolity: Dz.U. z 2005 roku, Nr 236 poz. 2008) oraz art. 40 ust. 1 ustawy z dnia 8 marca 1990 roku o samorządzie gminnym (Dz.U. z 2001 r. Nr 142, poz. 1591, z 2002 r. Nr 23, poz. 220, Nr 62, poz. 558, Nr 113, poz. 984, Nr 153, poz. 1271, Nr 214, poz. 1808, z 2003 r. Nr 80, poz. 717, Nr 162, poz. 1568 oraz z 2004 r. Nr 102, poz. 1055, Nr 116, poz. 1203, Nr 167, poz. 1759, z 2005 r. Nr 172, poz. 1441) oraz po zasięgnięciu opinii Państwowego Powiatowego Inspektora Sanitarnego w Grodzisku Wlkp., uchwala się, co następuje:

§1. W uchwale Nr XXVIII/184/2006 Rady Gminy Granowo z dnia 20.02.2006 r. w sprawie ustalenia szczegółowych zasad utrzymania czystości i porządku na terenie Gminy Granowo §3 otrzymuje brzmienie:

„Obowiązek utrzymania czystości na terenach nieruchomości ciąży na ich właścicielach poprzez:

- 1) wyznaczanie miejsc do gromadzenia odpadów oraz wyposażenie nieruchomości w urządzenia, służące do zbierania odpadów komunalnych oraz utrzymywanie tych urządzeń w odpowiednim stanie sanitarnym, porządkowym i technicznym,
- 2) zawarcie pisemnej umowy w zakresie regularnego odbioru odpadów komunalnych oraz nieczystości ciekłych zgodnie z harmonogramem ich wywozu, uzgodnionego pomiędzy właścicielem nieruchomości, a jednostką wywozową,
- 3) utrzymanie pojemników do gromadzenia odpadów komunalnych w odpowiednim stanie sanitarnym i technicznym oraz porządku w miejscu ich ustawienia,
- 4) prowadzenie selektywnego zbierania odpadów komunalnych zgodnie z ustalonym harmonogramem wyznaczonym w umowie podpisanej z podmiotem uprawnionym i przekazywanie do odbioru poszczególnych strumieni odpadów komunalnych, zgodnie z zapisami w §12 pkt 1.,
- 5) przyłączenia nieruchomości na własny koszt:

- a) do istniejącej sieci kanalizacyjnej - w terminie 3 miesięcy od dnia wejścia w życie uchwały,
 - b) dla realizowanych sieci kanalizacyjnych - w terminie 6 miesięcy od dnia przekazania do eksploatacji,
 - c) w terminie dłuższym niż 3 miesiące - na wniosek właściciela nieruchomości, za zgodą Wójta Gminy Granowo. Po upływie wyżej określonych terminów, nieruchomość traktuje się jak przyłączoną do sieci.
- 6) korzystanie przy usuwaniu odpadów komunalnych i opróżnianiu zbiorników bezodpływowych z terenu nieruchomości wyłącznie z usług podmiotu posiadającego zezwolenie na prowadzenie działalności w tym zakresie,
 - 7) utrzymanie w należytym porządku sanitarno - higienicznym i estetycznym posesji,
 - 8) likwidowanie śliskości w okresie mrozów i opadów śnieżnych przy użyciu dozwolonych środków oraz gromadzenie na skraju chodnika od strony jezdni błota, śniegu i lodu uprzątniętego z chodników położonych wzdłuż nieruchomości, tak by mogły je sprzątnąć służby utrzymujące w stanie czystości jezdnię z zachowaniem możliwości odpływu wody do kanalizacji w sposób niezagrażający istniejącej zieleni,
 - 9) usunięcie sopli lodowych i nawisów śniegu z dachów i gzymsów budynku niezwłocznie po ich pojawieniu się,
 - 10) umieszczanie plakatów, reklam, ogłoszeń, nekrologów na urządzeniach do tego celu przeznaczonych.”

§2. Pozostałe postanowienia uchwały nie ulegają zmianie.

§3. Wykonanie uchwały powierza się Wójtowi Gminy Granowo.

§4. 1. Uchwała podlega ogłoszeniu w Dzienniku Urzędowym Województwa Wielkopolskiego.

2. Uchwała wchodzi w życie po upływie 14 dni od dnia ogłoszenia w Dzienniku Urzędowym Województwa Wielkopolskiego.

Przewodniczący
Rady Gminy
(-) Jan Józwiak

1662

UCHWAŁA Nr XLIII/353/2006 RADY MIEJSKIEJ W KROTOSZYNI

z dnia 30 marca 2006 r.

**w sprawie ustalenia trybu udzielania i rozliczania dotacji dla przedszkoli
i szkół publicznych prowadzonych przez osoby fizyczne i prawne**

Na podstawie art. 18 ust. 2 pkt 15 ustawy z dnia 8 marca 1990 roku o samorządzie gminnym (jednolity tekst Dz.U. z 2001 r. Nr 142 poz. 1591 z późniejszymi zmianami) oraz art. 80 ust. 4 ustawy z dnia 7 września 1991 r. o systemie oświaty (jednolity tekst Dz.U. z 2004 r. nr 256, poz. 2572 z późniejszymi zmianami) uchwała się, co następuje:

§1. Ustala się tryb udzielania i rozliczania dotacji dla przedszkoli i szkół publicznych prowadzonych przez osoby fizyczne i prawne.

§2. Podstawę obliczenia dotacji dla jednostki, o której mowa w §1 stanowią bieżące wydatki przewidziane na jednego ucznia lub wychowanka w jednostce publicznej prowadzonej przez Miasto i Gminę Krotoszyn oraz rzeczywista liczba uczniów.

§3. 1. Osoba fizyczna lub osoba prawna prowadząca jednostkę, o której mowa w §1, składa wniosek o udzielenie dotacji do Burmistrza Krotoszyna, w terminie do dnia 30 września roku poprzedzającego rok udzielania dotacji.

2. Wzór wniosku o udzielenie dotacji stanowi załącznik do uchwały.

3. W przypadku przyznania dotacji jest ona przekazywana w 12 częściach w terminie do ostatniego dnia każdego miesiąca, za dany miesiąc.

§4. Wysokość dotacji na zadania objęte zakresem niniejszej uchwały określa organ stanowiący w uchwale budżetowej. O wysokości dotacji wnioskodawca jest poinformowany w terminie 14 dni od daty podjęcia uchwały budżetowej.

§5. 1. Jednostka sporządza i przekazuje, Burmistrzowi Krotoszyna, nie później niż do 20 dnia miesiąca następującego po miesiącu, w którym nastąpiło przekazanie raty dotacji, rozliczenie z wykorzystania dotacji za okres od początku roku kalendarzowego do końca danego miesiąca z uwzględnieniem aktualnej liczby uczniów lub wychowanków w ostatnim dniu tego miesiąca.

2. Przekazanie przez jednostkę rozliczenia, o którym mowa w ust. 1, stanowi warunek przekazania jednostce kolejnej raty dotacji za dany miesiąc.

3. Burmistrz Krotoszyna przekazuje kolejną ratę dotacji w wysokości uwzględniającej aktualną liczbę uczniów lub wychowanków podaną przez jednostkę w rozliczeniu, o którym mowa w ust. 1.

4. Dotacja wykorzystana niezgodnie z przeznaczeniem lub w nadmiernej wysokości podlega zwrotowi do budżetu gminy wraz z odsetkami w wysokości określonej jak dla zaległości podatkowych w terminie nie później niż do dnia 28 lutego roku następującego po roku, w którym udzielono dotacji.

§6. Wykonanie uchwały powierza się Burmistrzowi Krotoszyna.

§7. Uchwała wchodzi w życie po upływie 14 dni od dnia ogłoszenia w Dzienniku Urzędowym Województwa Wielkopolskiego

Przewodniczący Rady
(-) *Wiesław Świca*

ZAŁĄCZNIK

do Uchwały Nr XLIII/353/2006

Rady Miejskiej w Krotoszynie

z dnia 30 marca 2006 r.

oznaczenie organu
prowadzącego
oraz adres lub siedziba

....., dnia r.
(miejscowość)

.....
.....
.....

Wniosek o udzielenie dotacji

Wnoszę o udzielenie dotacji na rok
dla jednostki
(nazwa i adres jednostki)

.....
prowadzonej przez

1. Planowana liczba uczniów (wychowanków) od dnia 1 stycznia do dnia 31 sierpnia osób.

2. Planowana liczba uczniów (wychowanków) od dnia 1 września do dnia 31 grudnia osób.

3. Dotację proszę przekazywać na rachunek bankowy szkoły i placówki:
nazwa i adres

..... nazwa i adres banku:

.....
numer rachunku bankowego

(podpis i pieczęć osoby upoważnionej
do reprezentowania organu prowadzącego)



1663

UCHWAŁA Nr X/19/2006 ZGROMADZENIA ZWIĄZKU GMIN ZIEMI PLESZEWSKIEJ

z dnia 31 marca 2006 r.

w sprawie uchwalenia budżetu na 2006 rok

Na podstawie art. 18 ust. 2 pkt. 4 w związku z art. 73a ust. 1, oraz art. 51 ust. 1 i 2 ustawy z dnia 8 marca 1990 r. o samorządzie gminnym (Dz.U. Nr 142 poz. 1591 z 2001 r. tekst jednolity; ze zmianami) oraz art. 165, art. 173 ust. 1 i 4, art. 182, art. 184 ust. 1 i 2 pkt. 2, art. 188 ust. 2 pkt. 1 ustawy z dnia 30 czerwca 2005 r. o finansach publicznych (Dz.U. Nr 249 poz. 2104; ze zmianami) - Zgromadzenie Związku Gmin Ziemi Pleszewskiej uchwała co następuje:

§1. 1. Uchwala się dochody i wydatki budżetu Związku Gmin Ziemi Pleszewskiej na rok 2006 w następujących kwotach:

- dochody -	24.436,00 zł,
- wydatki -	24.436,00 zł,
- (w tym rezerwa) -	230,00 zł.

zgodnie z załącznikiem Nr 1 do niniejszej uchwały.

§2. W budżecie tworzy się rezerwę ogólną w kwocie 230,00 zł.

§3. Upoważnia się Zarząd Związku Gmin Ziemi Pleszewskiej do dokonywania zmian w budżecie Związku Gmin Ziemi Pleszewskiej w toku realizacji w 2006 r. tj. dokonywania przeniesień planowanych wydatków pomiędzy paragrafami w rozdziale w ramach działu klasyfikacji budżetowej.

§4. Wykonanie uchwały powierza się Zarządowi Związku Gmin Ziemi Pleszewskiej.

§5. Uchwała wchodzi w życie z dniem podjęcia, z mocą obowiązującą od 1 stycznia 2006 roku i podlega ogłoszeniu w Dzienniku Urzędowym Województwa Wielkopolskiego.

Przewodniczący
Zgromadzenia Związku Gmin
Ziemi Pleszewskiej
(-) *Marian Adamek*

Załącznik Nr 1
do Uchwały Nr X/19/2006
Zgromadzenia Związku
Gmin Ziemi Pleszewskiej
z dnia 31.03.2006 r.
w sprawie uchwalenia budżetu
Związku Gmin Ziemi
Pleszewskiej na rok 2006 r.

Dział	Rozdział	§	Treść	Kwota
			DOCHODY	
750			Administracja publiczna	24.436,00
	75095		pozostała działalność	24.436,00
		2900	wpływy z wpłat gmin i powiatów na rzecz innych jednostek samorządu terytorialnego oraz związków gmin lub związków powiatu na dofinansowanie zadań bieżących	24.436,00
			WYDATKI	
750			Administracja publiczna	15.066,00
	75095		Pozostała działalność	15.066,00
		3030	różne wydatki na rzecz osób fizycznych	4.600,00
		4170	wynagrodzenia bezosobowe	4.800,00
		4210	zakup materiałów i wyposażenia	1.500,00
		4300	zakup usług pozostałych	3.666,00
		4410	podróże służbowe krajowe	500,00
758			Różne rozliczenia	230,00
	75818		rezerwy ogólne i celowe	230,00
		4810	rezerwy	230,00
900			Gospodarka komunalna	9.140,00
	90002		Gospodarka odpadami	9.140,00
		4210	zakup materiałów i wyposażenia	9.140,00
			Ogółem wydatki	24.436,00

1664

**SPRAWOZDANIE Z WYKONANIA BUDŻETU ZWIĄZKU
GMIN ZIEMI PLESZEWSKIEJ ZA ROK 2005.**

Budżet Związku Gmin Ziemi Pleszewskiej na rok 2005 został uchwalony w dniu 29 grudnia 2004 r. Uchwałą Nr VII/14/2004 Zgromadzenia Związku Gmin Ziemi Pleszewskiej

- po stronie dochodów w kwocie 24.075 zł
- po stronie wydatków w kwocie 26.575 zł

- po stronie dochodów w kwocie 24.075 zł
- po stronie wydatków w kwocie 24.075 zł

Niedobór budżetowy w kwocie 2.500 zł został sfinansowany z nadwyżki budżetowej z lat ubiegłych.

W trakcie roku budżet został zmieniony i po zmianach wynosi:

WYKONANIE DOCHODÓW

Dochody budżetu Związku na plan 24.075 zł wykonano w wysokości 25.902 zł co stanowi 107,59%

Dział	Rozdział	§	Treść	Plan	Wykonanie	%
750			Administracja publiczna	24.075,00	25.901,00	107,58
	75095		Pozostała działalność	24.075,00	25.901,00	107,58
		2900	wpływy z wpłat gmin i powiatów na rzecz innych jednostek samorządu terytorialnego oraz związków gmin lub związków powiatów na dofinansowanie zadań bieżących	24.075,00	25.901,00	107,58
758			Różne rozliczenia	-	1,00	
	75814		Różne rozliczenia finansowe	-	1,00	
		0920	Pozostałe odsetki	-	1,00	

Wyższe wykonanie dochodów nastąpiło z uwagi na wpłatę zaległej składki w kwocie 1.826 zł za rok 2004 przez Urząd Gminy Gizalki.

WYKONANIE WYDATKÓW

Zaplanowane wydatki realizowano zgodnie z założeniami w budżecie, a ich wykonanie przedstawia się następująco:

Dział	Rozdział	§	Rozdział	Plan	Wykonanie	%
750			Administracja publiczna	12.825	9.386	73,18
	75095		Pozostała działalność	12.825	9.386	73,18
		3030	Różne wydatki na rzecz osób fizycznych	2.000	1.764	88,20
		4170	Wynagrodzenia bezosobowe	4.800	4.800	100,00
		4210	Zakup materiałów i wyposażenia	1.500	671	44,73
		4300	Zakup usług pozostałych	4.325	2.151	49,73
		4410	Podróże służbowe, krajowe	200	-	0,00
754			Bezpieczeństwo publiczne i ochrona przeciwpożarowa	3.900	3.899	99,97
	75411		Komendy Powiatowe Państwowej Straży Pożarnej	400	400	100,00
		2320	Dotacje celowe przekazane dla powiatu na zadania bieżące realizowane na podstawie porozumień (umów) między jednostkami samorządu terytorialnego	400	400	100,00
	75412		Ochotnicze Straże Pożarne	3.500	3.499	99,97
		4210	Zakup materiałów i wyposażenia	3.500	3.499	99,97
758			Różne rozliczenia	250	-	0,00
	75818		Rezerwy ogólne i celowe	250	-	0,00
		4810	Rezerwy	250	-	0,00
851			Ochrona zdrowia	600	600	100,00
	85195		Pozostała działalność	600	600	100,00
		4210	Zakup materiałów i wyposażenia	600	600	100,00
854			Edukacyjna Opieka Wychowawcza	2.000	2.000	100,00
	85495		Pozostała działalność	2.000	2.000	100,00
		4300	Zakup usług pozostałych	2.000	2.000	100,00
921			Kultura i ochrona dziedzictwa narodowego	500	400	80,00
	92195		Pozostała działalność	500	400	80,00
		4210	Zakup materiałów i wyposażenia	500	400	80,00

926			Kultura fizyczna i sport	6.500	5.541	85,25
	92695		Pozostała działalność	6.500	5.541	85,25
		4210	Zakup materiałów i wyposażenia	5.700	5.321	93,35
		4300	Zakup usług pozostałych	800	220	27,50
			Ogółem	26.575	21.826	82,13

Wydatki na plan 26.575 zł wykonano w wysokości 21.826 zł, co stanowi 82,13%.

Dotację w kwocie 400 zł przekazano dla Powiatu Pleszewskiego z przeznaczeniem na zakup sprzętu dla Komendy Powiatowej Państwowej Straży Pożarnej w Pleszewie.

Powyższa dotacja została rozliczona:

W dziale 750 - Administracja publiczna

- Koszty związane z działalnością administracji Związku – diety, wynagrodzenia-umowy zlecenia, prowizje bankowe., zakup artykułów kancelaryjnych.

W dziale 754 - Bezpieczeństwo publiczne i ochrona przeciwpożarowa

- Kwota 400 zł została przeznaczona na zakup sprzętu dla Komendy Powiatowej Straży Pożarnej w Pleszewie.
- Kwota 999 zł została przeznaczona na zorganizowane zawody strażackie.
- Kwota 2.500 zł została przeznaczona na zakup sprzętu dla OSP Kowalew.

W dziale 851 - Ochrona zdrowia

- Kwotę 600 zł przeznaczono na zakup sprzętu do badania poziomu cukru we krwi i moczu.

W dziale 854 - Edukacyjna opieka wychowawcza

- Kwotę 2.000 zł przeznaczono na wypoczynek letni dzieci.

W dziale 921 – Kultura i ochrona dziedzictwa narodowego

- Kwota 400 zł została przeznaczona na zakup nagród za udział w III Przeglądzie Teatrzyków Przedszkolnych – Pleszew 2005.

W dziale 926 – Kultura fizyczna i sport

- Kwota 4.041zł została wydatkowana na zorganizowany turniej piłki nożnej w gminie Chocz, bieg Mikołajczykowski, mistrzostwa w piłce siatkowej kobiet i mężczyzn, mistrzostwa w szachach i warcabach w gminie Dobrzyca, mistrzostwa w piłce ręcznej i turniej piłkarska kadra czeka w gminie Pleszew, turniej brydżu sportowego i mistrzostwa w biegach przełajowych w gminie Gołuchów, mistrzostwa Powiatu w piłce nożnej w gminie Gizalki, mistrzostwa w tenisie stołowym w gminie Czermin.
- Kwotę 1.500 zł przeznaczono na zakup sprzętu sportowego dla klubu sportowego „BASKET” w Pleszewie.

Przewodniczący
Zarządu Związku
(-) mgr inż. Marek Zdunek

1665

DECYZJA Nr OPO-4210-10(4)/2006/3706/III/AgS PREZESA URZĘDU REGULACJI ENERGETYKI

z dnia 6 kwietnia 2006 r.

Na podstawie art. 155 ustawy z 14 czerwca 1960 r. - Kodeks postępowania administracyjnego (Dz.U. z 2000 r. Nr 98, poz. 1071, z 2001 r. Nr 49, poz. 509, z 2002 r. Nr 113, poz. 984, Nr 153, poz. 1271 i Nr 169, poz. 1387, z 2003 r. Nr 130, poz. 1188 i Nr 170, poz. 1660, z 2004 r. Nr 162, poz. 1692 oraz z 2005 r. Nr 64, poz. 565, Nr 78, poz. 682 i Nr 181, poz. 1524) w związku z art. 30 ust. 1 ustawy z 10 kwietnia 1997 r. - Prawo energetyczne (Dz.U. z 2003 r. Nr 153, poz. 1504 i Nr 203, poz. 1966, z 2004 r. Nr 29, poz. 257, Nr 34, poz. 293, Nr 91, poz. 875, Nr 96, poz. 959 i Nr 173, poz. 1808 oraz z 2005 r. Nr 62, poz. 552, Nr 163, poz. 1362 i Nr 175, poz. 1462) po rozpatrzeniu wniosku z 24 marca 2006 r. uzupełnionego pismem z 3 kwietnia 2006 r. Sydkraft Term sp. z o.o. z siedzibą w Złotowie, posiadającej numer identyfikacji podatkowej (NIP): 779-18-91-848 zwanej w dalszej części decyzji „Przedsiębiorstwem” postanawiam zatwierdzić dokonaną przez Przedsiębiorstwo zmianę taryfy dotyczącą cen i stawek opłat w zakresie wytwarzania oraz przesyłania i dystrybucji ciepła, która to zmiana stanowi załącznik do niniejszej decyzji.

UZASADNIENIE

Decyzją z 20 lipca 2005 r. nr OPO-4210-38(7)/2005/3706/III/JP Prezes URE zatwierdził, na okres do 31 sierpnia 2007 r., ustaloną przez Przedsiębiorstwo taryfę dla ciepła, która została ogłoszona w Dzienniku Urzędowym Województwa Wielkopolskiego Nr 123 z 16 sierpnia 2005 r., w Dzienniku Urzędowym Województwa Pomorskiego Nr 77 z 12 sierpnia 2005 r., w Dzienniku Urzędowym Województwa Lubuskiego Nr 43 z 27 lipca 2005 r. oraz w Dzienniku Urzędowym Województwa Dolnośląskiego Nr 139 z 1 sierpnia 2005 r.

Pismem, które wpłynęło do Zachodniego Oddziału Terenowego Urzędu Regulacji Energetyki 24 marca 2006 r., Przedsiębiorstwo wystąpiło z wnioskiem o zmianę decyzji zatwierdzającej taryfę, polegającą na zatwierdzeniu wyższych cen i stawek opłat w zakresie wytwarzania oraz przesyłania i dystrybucji ciepła.

Uzasadnieniem podwyżki są znacznie wyższe koszty paliwa gazowego stosowanego w eksploatowanych źródłach ciepła, w porównaniu do kosztów, na podstawie których dokonano kalkulacji cen i stawek opłat w obecnie obowiązującej taryfie. Przyczyną wzrostu cen paliwa gazowego jest wejście w życie od 1 kwietnia 2006 r. zmiany taryfy Wielkopolskiej Spółki Gazownictwa Sp. z o.o. z siedzibą w Poznaniu, zatwierdzonej decyzją Prezesa URE nr DTA-4212-7(5)/2006/2822/II/RT z 17 marca 2006 r. (publikacja w Biuletynie Branżowym URE – Paliwa gazowe Nr 11/2006 z 17 marca 2006 r.)

oraz zmiany taryfy dla Dolnośląskiej Spółki Gazownictwa Sp. z o.o. z siedzibą we Wrocławiu, zatwierdzonej decyzją Prezesa URE nr DTA-4212-12(5)/2006/4246/II/PB z 17 marca 2006 r. (publikacja w Biuletynie Branżowym URE – Paliwa gazowe Nr 12/2006 z 17 marca 2006 r.), co stanowi okoliczność przewidzianą w §27 rozporządzenia Ministra Gospodarki i Pracy z 30 lipca 2004 r. w sprawie szczegółowych zasad kształtowania i kalkulacji taryf oraz rozliczeń w obrocie ciepłem (Dz.U. z 2004 r. Nr 184, poz. 1902).

Zgodnie z art. 155 Kodeksu postępowania administracyjnego, decyzja ostateczna, na mocy której strona nabyła prawo, może być w każdym czasie za zgodą strony uchylona lub zmieniona przez organ administracji publicznej, który ją wydał, lub przez organ wyższego stopnia, jeżeli przepisy szczególne nie sprzeciwiają się uchyleniu lub zmianie takiej decyzji i przemawia za tym interes społeczny lub słuszny interes strony.

Zważywszy, iż w powyższej sprawie uznałem, że zostały spełnione przesłanki określone w powyższym piśmie, umożliwiające zmianę decyzji, postanowiłem orzec, jak w sentencji.

POUCZENIE

1. Od niniejszej decyzji przysługuje odwołanie do Sądu Okręgowego w Warszawie – Sądu Ochrony Konkurencji i Konsumentów, za moim pośrednictwem, w terminie dwutygodniowym od dnia jej doręczenia (art. 30 ust. 2 i 3 ustawy z 10 kwietnia 1997 r. - Prawo energetyczne oraz art. 479⁴⁶ pkt 1 i art. 479⁴⁷ §1 Kodeksu postępowania cywilnego).
2. Odwołanie od decyzji powinno czynić zadość wymaganiom przepisanych dla pisma procesowego oraz zawierać oznaczenie zaskarżonej decyzji i wartości przedmiotu sporu, przytoczenie zarzutów, zwięzłe ich uzasadnienie, wskazanie dowodów, a także zawierać wniosek o uchylenie albo o zmianę decyzji w całości lub części (art. 479⁴⁹ Kodeksu postępowania cywilnego). Odwołanie należy przesałać na adres Zachodniego Oddziału Terenowego Urzędu Regulacji Energetyki, 61 - 561 Poznań, ul. Wierzbicice 1.
3. Stosownie do art. 47 ust. 3 pkt 2 w związku z art. 31 ust. 3 pkt 2 ustawy – Prawo energetyczne, zmiana taryfy zostanie skierowana do ogłoszenia w Dzienniku Urzędowym Województwa Wielkopolskiego, Lubuskiego, Dolnośląskiego.
4. Stosownie do art. 47 ust. 4 ustawy – Prawo energetyczne, zmiana taryfy może być wprowadzona do stosowania nie

wcześniej niż po upływie 14 dni i nie później niż do 45 dnia od dnia jej opublikowania w Dzienniku Urzędowym Województwa Wielkopolskiego, Lubuskiego, Dolnośląskiego.

Z upoważnienia Prezesa
Urzędu Regulacji Energetyki
Dyrektor
Zachodniego Oddziału Terenowego
Urzędu Regulacji Energetyki
z siedzibą w Poznaniu
(-) Henryk Kanoniczak

Otrzymują:

- Sydkraft Term sp. z o. o.,
ul. Za Dworcem 3, 77 – 400 Złotów.
- Wojewoda Wielkopolski.
- Wojewoda Lubuski.
- Wojewoda Dolnośląski.

Załącznik do decyzji
Prezesa Urzędu Regulacji Energetyki
Nr OPO-4210-10(4)/2006/3706/III/AgS
z kwietnia 2006 r.

ZMIANA TARYFY DLA CIEPŁA
SYDKRAFT TERM SP. Z O.O. Z SIEDZIBĄ W ZŁOTOWIE

W „Taryfie dla ciepła” ustalonej przez Sydkraft Term Sp. z o.o. z siedzibą w Złotowie stanowiącej załącznik do decyzji Prezesa Urzędu Regulacji Energetyki z 20 lipca 2005 r. nr OPO-4210-38(7)/2005/3706/III/JP wprowadza się następujące zmiany:

- W części IV pkt 1 „Stawki opłat w zakresie wytwarzania ciepła dla grup odbiorców: P/CC, W/BC, W/BW3, W/BW1, W/BW2, W/AW1, W/CC, W/CW, W/BW4, L/BW1, W/AW2, D/BC, L/BW2, L/DW, L/BW3” otrzymuje brzmienie:

Lp.	Grupa odbiorców	Stawka opłaty miesięcznej za zamówioną moc cieplną		Stawka opłaty za ciepło	
		zł/MW/m-c		zł/GJ	
		netto	brutto	netto	brutto
1.	P/CC	6679,99	8149,59	20,35	24,83
2.	W/BC	6217,38	7585,20	40,09	48,91
3.	W/BW3	6862,68	8372,47	37,51	45,76
4.	W/BW1	8515,22	10388,57	37,91	46,25
5.	W/BW2	8435,80	10291,68	42,52	51,87
6.	W/AW1	5640,58	6881,51	32,10	39,16
7.	W/CC	5595,63	6826,67	41,28	50,36
8.	W/CW	7964,68	9716,91	32,72	39,92
9.	W/BW4	12996,73	15856,01	40,20	49,04
10.	L/BW1	8660,82	10566,20	34,23	41,76
11.	W/AW2	7 827,47	9 549,51	37,71	46,01
12.	D/BC	7798,86	9514,61	43,61	53,20
13.	L/BW2	9535,17	11632,91	42,59	51,96
14.	L/DW	8101,27	9883,55	36,62	44,68
15.	L/BW3	5790,56	7064,48	44,65	54,47

- W części IV pkt 2 „Ceny i stawki opłat dla grupy odbiorców D/DW” otrzymuje brzmienie:

Lp.	Rodzaje cen i stawek opłat	Jednostka miary	Ceny i stawki opłat	
			netto	brutto
1.	cena za zamówioną moc cieplną	roczna zł/MW/rok	66867,63	81578,51
		rata miesięczna zł/MW/m-c	5572,30	6798,21
2.	cena ciepła	zł/GJ	38,40	46,85
3.	cena nośnika ciepła	zł/m ³	13,52	16,49
4.	stawka opłaty stałej za usługę przesyłową	roczna zł/MW/rok	13273,63	16193,83
		rata miesięczna zł/MW/m-c	1106,14	1349,49
5.	stawka opłaty zmiennej za usługę przesyłową	zł/GJ	7,59	9,26

W przedstawionych w części IV pkt 1-2 cenach i stawkach

opłat brutto uwzględniono podatek od towarów i usług (VAT) w wysokości 22%.

1666

DECYZJA Nr OPO-4210-3(11)/2006/293/V/JP PREZESA URZĘDU REGULACJI ENERGETYKI

z dnia 12 kwietnia 2006 r.

Na podstawie art. 47 ust. 1 i 2 oraz art. 23 ust. 2 pkt 2 i 3 w związku z art. 30 ust. 1 i art. 45 ustawy z 10 kwietnia 1997 r. - Prawo energetyczne (Dz.U. z 2003 r. Nr 153 poz. 1504 i Nr 203, poz. 1966, z 2004 r. Nr 29, poz. 257, Nr 34, poz. 293, Nr 91, poz. 875 i Nr 96, poz. 959 oraz z 2005 r. Nr 62, poz. 552, Nr 163, poz. 1362 i Nr 175, poz. 1462) oraz w związku z art. 104 ustawy z 14 czerwca 1960 r. - Kodeks postępowania administracyjnego (Dz.U. z 2000 r. Nr 98, poz. 1071, z 2001 r. Nr 49, poz. 509, z 2002 r. Nr 113, poz. 984, Nr 153, poz. 1271 i Nr 169, poz. 1387, z 2003 r. Nr 130, poz. 1188 i Nr 170, poz. 1660, z 2004 r. Nr 162, poz. 1692 oraz z 2005 r. Nr 64, poz. 565, Nr 78, poz. 682 i Nr 181, poz. 1524) po rozpatrzeniu wniosku z 27 lutego 2006 r. uzupełnionego pismami z 7, 20 i 30 marca 2006 r. oraz z 4, 10 i 11 kwietnia 2006 r. Przedsiębiorstwa Energetyki Ciepłej we Wrześni Spółka Akcyjna z siedzibą we Wrześni, posiadającego numer identyfikacji podatkowej (NIP): 789-000-17-28, zwanego w dalszej części decyzji „Przedsiębiorstwem” postanawiam

- 1) zatwierdzić taryfę dla ciepła ustaloną przez Przedsiębiorstwo, stanowiącą załącznik do niniejszej decyzji,
- 2) ustalić współczynniki korekcyjne X_r , określające projektowaną poprawę efektywności funkcjonowania Przedsiębiorstwa oraz zmianę warunków prowadzenia przez to Przedsiębiorstwo działalności gospodarczej w następnym roku stosowania taryfy, w stosunku do poprzedniego roku stosowania taryfy:
 - a) dla działalności gospodarczej w zakresie wytwarzania ciepła – w wysokości 0,0%,
 - b) dla działalności gospodarczej w zakresie przesyłania i dystrybucji ciepła – w wysokości 0,5%,
- 3) ustalić okres obowiązywania taryfy i współczynników korekcyjnych X_r , o których mowa w punktach 1 i 2 – do 31 maja 2009 r.

UZASADNIENIE

Na podstawie art. 61 §1 Kodeksu postępowania administracyjnego, na wniosek Przedsiębiorstwa posiadającego koncesje z 16 września 1998 r. na wytwarzanie ciepła nr WCC/55/293/U/2/98/KW ze zmianami z 17 stycznia 2001 r. nr WCC/55A/293/W/3/2001/EG, z 29 stycznia 2003 r. nr WCC/55D/293/W/OPO/2003/AJ i z 4 kwietnia 2006 r. nr WCC/55D/293/W/OPO/2006/AJ oraz na przesyłanie i dystrybucję ciepła nr PCC/58/293/U/2/98/KW ze zmianami z 26 marca 1999 r. nr PCC/58A/293/U/2/99, z 1 września 1999 r. nr PCC/58/S/293/U/3/99, z 7 kwietnia 2000 r. nr PCC/58B/293/W/3/2000/BP, z 24 stycznia 2002 r. nr PCC/58C/293/W/3/2002/BP, z 29 stycznia 2003 r. PCC/58D/293/W/OPO/2003/AJ, z 25 stycznia 2005 r. nr PCC/58E

/293/W/OPO/2005/AJ i nr PCC/58F/293/W/OPO/2006/AJ, 27 lutego 2006 r. zostało wszczęte postępowanie administracyjne w sprawie zatwierdzenia taryfy dla ciepła, ustalonej przez Przedsiębiorstwo.

Zgodnie z art. 47 ust. 1 i 2 ustawy - Prawo energetyczne, przedsiębiorstwo energetyczne posiadające koncesje na prowadzenie działalności gospodarczej w zakresie wytwarzania, przesyłania i dystrybucji ciepła ustala taryfę dla ciepła oraz proponuje okres jej obowiązywania. Przedłożona taryfa podlega zatwierdzeniu przez Prezesa Urzędu Regulacji Energetyki, o ile jest zgodna z zasadami i przepisami, o których mowa w art. 44-46 ustawy - Prawo energetyczne.

Natomiast w myśl art. 23 ust. 2 pkt 3 lit. a i b ustawy - Prawo energetyczne, do zakresu kompetencji Prezesa URE należy ustalanie współczynników korekcyjnych określających projektowaną poprawę efektywności funkcjonowania przedsiębiorstwa energetycznego oraz zmianę warunków wykonywania przez to Przedsiębiorstwo danego rodzaju działalności gospodarczej, a także ustalanie okresu obowiązywania tych współczynników korekcyjnych oraz ustalanie okresu obowiązywania taryfy.

W trakcie postępowania administracyjnego, na podstawie zgromadzonej dokumentacji ustalono, że Przedsiębiorstwo opracowało taryfę zgodnie z zasadami określonymi w art. 45 ustawy – Prawo energetyczne oraz z przepisami rozporządzenia Ministra Gospodarki i Pracy z 30 lipca 2004 r. w sprawie szczegółowych zasad kształtowania i kalkulacji taryf oraz rozliczeń w obrocie ciepłem (Dz.U. z 2004 r. Nr 184, poz. 1902), zwanego w dalszej części „rozporządzeniem taryfowym”. Ceny i stawki opłat ustalone zostały przez Przedsiębiorstwo na podstawie uzasadnionych kosztów prowadzenia działalności gospodarczej, zaplanowanych dla pierwszego roku stosowania taryfy na podstawie porównywalnych kosztów poniesionych przez Przedsiębiorstwo w okresie sprawozdawczym (§12 ust. 2 rozporządzenia taryfowego). Stawka opłaty za przyłączenie do sieci ciepłowniczej skalkulowana została zgodnie z art. 7 ust. 8 pkt 2 ustawy – Prawo energetyczne.

Współczynniki korekcyjne, o których mowa w punkcie 2 sentencji decyzji, ustalone zostały adekwatnie do możliwości poprawy efektywności funkcjonowania tego Przedsiębiorstwa oraz stosownie do zmiany warunków prowadzenia przez to Przedsiębiorstwo działalności koncesjonowanej w okresie stosowania taryfy.

Współczynniki korekcyjne X_r , Przedsiębiorstwo stosuje zgodnie z §26 rozporządzenia taryfowego, dostosowując ceny i stawki opłat do zmieniających się warunków prowadzenia działalności gospodarczej.

Okres obowiązywania taryfy został ustalony zgodnie z wnioskiem Przedsiębiorstwa.

W tym stanie rzeczy orzekłem jak w sentencji.

POUCZENIE

1. Od niniejszej decyzji przysługuje odwołanie do Sądu Okręgowego w Warszawie – Sądu Ochrony Konkurencji i Konsumentów za moim pośrednictwem, w terminie dwutygodniowym od dnia jej doręczenia (art. 30 ust. 2 i 3 ustawy z 10 kwietnia 1997 r. – Prawo energetyczne oraz art. 479⁴⁶ pkt 1 i art. 479⁴⁷ §1 Kodeksu postępowania cywilnego).
2. Odwołanie od decyzji powinno czynić zadość wymaganiom przepisanych dla pisma procesowego oraz zawierać oznaczenie zaskarżonej decyzji i wartości przedmiotu sporu, przytoczenie zarzutów, zwięzłe ich uzasadnienie, wskazanie dowodów, a także zawierać wniosek o uchylenie albo o zmianę decyzji – w całości lub części (art. 479⁴⁹ Kodeksu postępowania cywilnego). Odwołanie należy przesłać na adres Zachodniego Oddziału Terenowego Urzędu Regulacji Energetyki, 61-569 Poznań, ul. Wierzbicice 1.
3. Stosownie do art. 47 ust. 3 pkt 2 w związku z art. 31 ust. 3 pkt 2 i ust. 4 ustawy – Prawo energetyczne, taryfa zostanie skierowana do ogłoszenia w Dzienniku Urzędowym Województwa Wielkopolskiego.
4. Stosownie do art. 47 ust. 4 ustawy – Prawo energetyczne, taryfa może być wprowadzona do stosowania nie wcześniej niż po upływie 14 dni i nie później niż do 45 dnia od dnia jej opublikowania w Dzienniku Urzędowym Województwa Wielkopolskiego.

Z upoważnienia Prezesa
Urzędu Regulacji Energetyki
Dyrektor
Zachodniego Oddziału Terenowego
Urzędu Regulacji Energetyki
z siedzibą w Poznaniu
(-) *Henryk Kanoniczak*

Otrzymują:

1. Przedsiębiorstwo Energetyki Ciepłej we Wrześni S.A., ul. Witkowska 6, 62 – 300 Września,
2. Wojewoda Wielkopolski.

Załącznik
do decyzji Nr OPO-4210-3
(9)/2006/293/V/JP
Prezesa Urzędu Regulacji
Energetyki z 12 kwietnia 2006 r.

TARYFA DLA CIEPŁA

CZĘŚĆ 1

Objaśnienia pojęć i skrótów

- 1) ustawa – ustawa z 10 kwietnia 1997 r. – Prawo energetyczne (Dz.U. z 2003 r. Nr 153, poz. 1504 i Nr 203, poz. 1966 oraz Dz.U. z 2004 r. Nr 29, poz. 257 i Nr 34, poz. 293, Nr 91, poz. 875, Nr 96, poz. 959 i Nr 173, poz. 1808 oraz z 2005 r. Nr 62, poz. 552, Nr 163, poz. 1362 i Nr 175, poz. 1462),
- 2) rozporządzenie taryfowe – rozporządzenie Ministra Gospodarki i Pracy z 30 lipca 2004 r. w sprawie szczegółowych zasad kształtowania i kalkulacji taryf oraz rozliczeń w obrocie ciepłem (Dz.U. Nr 184, poz. 1092),
- 3) rozporządzenie przyłączeniowe - rozporządzenie Ministra Gospodarki i Pracy z 30 czerwca 2004 r. w sprawie szczegółowych warunków przyłączenia podmiotów do sieci ciepłowniczych oraz eksploatacji tych sieci (Dz.U. Nr 167, poz. 1751),
- 4) sprzedawca – Przedsiębiorstwo Energetyki Ciepłej we Wrześni Spółka Akcyjna, ul. Witkowska 6, 62-300 Września,
- 5) odbiorca – każdy, kto otrzymuje lub pobiera ciepło na podstawie umowy z przedsiębiorstwem energetycznym,
- 6) zamówiona moc cieplna - ustalona przez odbiorcę największa moc cieplna, jaka w ciągu roku występuje w danym obiekcie dla warunków obliczeniowych, która zgodnie z warunkami technicznymi oraz wymaganiami technologicznymi dla tego obiektu jest niezbędna do zapewnienia:
 - a) pokrycia strat ciepła w celu utrzymania normatywnej temperatury i wymiany powietrza w pomieszczeniach,
 - b) utrzymania normatywnej temperatury ciepłej wody w punktach czerpalnych,
 - c) prawidłowej pracy innych urządzeń lub instalacji,
- 7) źródło ciepła - połączone ze sobą urządzenia lub instalacje służące do wytwarzania ciepła,
- 8) lokalne źródło ciepła - zlokalizowane w obiekcie źródło ciepła, bezpośrednio zasilające instalacje odbiorcze wyłącznie w tym obiekcie,
- 9) sieć ciepłownicza - połączone ze sobą urządzenia lub instalacje, służące do przesyłania i dystrybucji ciepła ze źródeł ciepła do węzłów cieplnych,
- 10) zewnętrzna instalacja odbiorcza - odcinki instalacji odbiorczych łączące grupowy węzeł cieplny lub źródło ciepła z instalacjami odbiorczymi w obiektach,
- 11) układ pomiarowo-rozliczeniowy - dopuszczony do stosowania zgodnie z odrębnymi przepisami, zespół urządzeń służących do pomiaru ilości i parametrów nośnika ciepła, których wskazania stanowią podstawę do obliczenia należności z tytułu dostarczania ciepła.

CZĘŚĆ 2

Zakres działalności gospodarczej związanej z zaopatrzeniem w ciepło

Sprzedawca prowadzi działalność gospodarczą związaną z zaopatrzeniem w ciepło na podstawie koncesji udzielonych przez Prezesa Urzędu Regulacji Energetyki w zakresie:

- a) wytwarzania ciepła - nr WCC/55/293/U/2/98/KW z 16 września 1998 r. ze zmianami:
- nr WCC/55A/293/W/3/2001/EG z 17 stycznia 2001 r.,
 - nr WCC/55B/293/W/OPO/2003/AJ z 29 stycznia 2003 r.,
 - nr WCC/55C/293/W/OPO/2005/AJ z 25 stycznia 2005 r.,
 - nr WCC/55D/293/W/OPO/2006/AJ z 4 kwietnia 2006 r.
- b) przesyłania i dystrybucji ciepła - nr PCC/58/293/U/2/98/KW z 16 września 1998 r. ze zmianami:
- nr PCC/58A/293/U/2/99 z 26 marca 1999 r.,
 - nr PCC/58/S/293/U/3/99 z 1 września 1999 r.,
 - nr PCC/58B/293/W/3/2000/BP z 7 kwietnia 2000 r.,
 - nr PCC/58C/293/W/3/2002/BP z 24 stycznia 2002 r.
 - nr PCC/58D/293/W/OPO/2003/AJ z 29 stycznia 2003 r.
 - nr PCC/58E/293/W/OPO/2005/AJ z 25 stycznia 2005 r.
 - nr PCC/58F/293/W/OPO/2006/AJ z 4 kwietnia 2006 r.

CZĘŚĆ 3

Podział odbiorców na grupy

Zgodnie z §10 rozporządzenia taryfowego określono 8 grup odbiorców:

GRUPA A1 – odbiorcy ciepła wytwarzanego w źródle ciepła sprzedawcy zlokalizowanym przy ul. Sikorskiego 25 we Wrześni dostarczanego poprzez sieć ciepłowniczą sprzedawcy do indywidualnych węzłów cieplnych należących do odbiorców.

GRUPA A2 – odbiorcy ciepła wytwarzanego w źródle ciepła sprzedawcy zlokalizowanym przy ul. Sikorskiego 25 we Wrześni dostarczanego poprzez sieć ciepłowniczą i indywidualne węzły cieplne należące do sprzedawcy.

GRUPA A3 – odbiorcy ciepła wytwarzanego w źródle ciepła sprzedawcy zlokalizowanym przy ul. Sikorskiego 25 we Wrześni dostarczanego poprzez sieć ciepłowniczą oraz grupowe węzły cieplne i zewnętrzne instalacje odbiorcze należące do sprzedawcy.

GRUPA B1 – odbiorcy ciepła wytwarzanego w źródle ciepła sprzedawcy zlokalizowanym na osiedlu Władysława Łokietka w Miłosławiu poprzez sieć ciepłowniczą należącą do sprzedawcy.

GRUPA C1 – odbiorcy ciepła wytwarzanego w źródle ciepła sprzedawcy zlokalizowanym przy ul. Fromborskiej 17 we Wrześni poprzez sieć ciepłowniczą należącą do sprzedawcy.

GRUPA D – odbiorcy ciepła wytwarzanego w źródle ciepła sprzedawcy zlokalizowanym przy ul. Rynek 4 we Wrześni, wyposażonym w układ pomiarowo-rozliczeniowy.

GRUPA E1 – odbiorcy ciepła wytwarzanego w dzierżawionym źródle ciepła zlokalizowanym w Bugaju, gm. Miłosław, dostarczanego poprzez sieć ciepłowniczą dzierżawioną przez sprzedawcę.

GRUPA F – odbiorcy ciepła wytwarzanego w dzierżawionych źródłach ciepła zlokalizowanych przy ul. Wrocławskiej 32 i przy ul. Daszyńskiego 4 we Wrześni, wyposażonych w układ pomiarowo-rozliczeniowy, w których zainstalowana moc cieplna nie przekracza 5 MW.

CZĘŚĆ 4

Rodzaje oraz wysokość cen i stawek opłat

4.1. Ceny i stawki opłat w zakresie wytwarzania, przesyłania i dystrybucji ciepła dla grup odbiorców: A1, A2, A3, B1, C1, E1

Lp.	Wyszczególnienie	Jednostka miary	Grupa odbiorców						
			A1	A2	A3	B1	C1	E1	
1	Cena za zamówioną moc ciepłą - roczna	zł/MW/rok	netto	49.084,76					
			brutto	59.883,41					
	- rata miesięczna	zł/MW/m-c	netto	4.090,40					
			brutto	4.990,29					
2	Cena ciepła	zł/GJ	netto	21,38					
			brutto	26,08					
3	Cena nośnika ciepła	zł/m3	netto	11,50					
			brutto	14,03					
4	Stawka opłaty stałej za usługi przesyłowe - roczna	zł/MW/rok	netto	10.147,80	13.131,27	14.656,56	14.778,00	16.102,52	6.541,38
			brutto	12.380,32	16.020,15	17.881,00	18.029,16	19.645,07	7.980,48
	- rata miesięczna	zł/MW/m-c	netto	845,65	1.094,27	1.221,38	1.231,50	1.341,88	545,12
			brutto	1.031,69	1.335,01	1.490,08	1.502,43	1.637,09	665,05
5	Stawka opłaty zmiennej za usługi przesyłowe	zł/GJ	netto	6,12	6,89	8,79	7,09	8,56	3,23
			brutto	7,47	8,41	10,72	8,65	10,44	3,94

4.2. Stawki opłat w zakresie wytwarzania ciepła dla odbiorców grupy D, F

Lp.	Wyszczególnienie	Jednostka miary	Grupa odbiorców		
			D	F	
1	Stawka opłaty miesięcznej za zamówioną moc ciepłą	zł/MW/m-c	netto	5.078,85	5.204,10
			brutto	6.196,20	6.349,00
2	Stawka opłaty za ciepło	zł/GJ	netto	34,42	25,46
			brutto	41,99	31,06

Przedstawione w pkt. 4.1 i 4.2 ceny i stawki opłat brutto zawierają podatek od towarów i usług (VAT) w wysokości 22%.

4.3. Stawka opłaty za przyłączenie do sieci ciepłowniczej

Średnica przyłącza w mm	Stawka opłaty netto zł/mb
40	168,00

Stawka opłaty brutto będzie naliczana zgodnie z obowiązującymi w tym zakresie przepisami. Stawka opłaty za przyłączenie określona w niniejszej taryfie została ustalona zgodnie z art. 7 ust.8 pkt 2 ustawy.

- udzielenia bonifikat i naliczania upustów przysługujących odbiorcy,

- nielegalnego poboru ciepła,

stosuje się odpowiednio postanowienia określone w rozdziale 4 rozporządzenia taryfowego.

6.3. Opłaty za nielegalny pobór ciepła oblicza się według cen i stawek opłat netto (bez podatku VAT).

CZĘŚĆ 5

Zasady ustalania cen i stawek opłat

Ceny i stawki opłat określone w mniejszej taryfie zostały ustalone zgodnie z art. 45 ust. 5 ustawy oraz z §24 rozporządzenia taryfowego.

Jednostkowe koszty ustalono według zasad określonych w §18-23 rozporządzenia taryfowego.

CZĘŚĆ 7

Zasady wprowadzania zmian cen i stawek opłat

7.1. Taryfa może być wprowadzona do stosowania nie wcześniej niż po upływie 14 dni i nie później niż do 45 dnia od dnia jej opublikowania w Dzienniku Urzędowym Województwa Wielkopolskiego.

7.2. Sprzedawca zawiadomi pisemnie odbiorców ciepła o rozpoczęciu stosowania taryfy, co najmniej na 14 dni przed wprowadzeniem nowych cen i stawek opłat.

7.3. Sprzedawca może dostosowywać ceny i stawki opłat do zmieniających się warunków prowadzenia działalności gospodarczej zgodnie z §26 rozporządzenia taryfowego.

7.4. O dokonywanych zmianach cen i stawek opłat odbiorcy będą informowani w formie pisemnej, co najmniej na 14 dni przed wprowadzeniem nowych cen i stawek opłat.

CZĘŚĆ 6

Warunki stosowania cen i stawek opłat

6.1. Ustalone w niniejszej taryfie ceny i stawki opłat są stosowane przy zachowaniu standardów jakościowych obsługi odbiorców, które określone zostały w rozdziale 6 rozporządzenia przyłączeniowego.

6.2. W przypadkach:

- niedotrzymania przez sprzedawcę standardów jakościowych obsługi odbiorców lub warunków sprzedaży ciepła przez odbiorcę,
- uszkodzenia lub stwierdzenia nieprawidłowych wskazań układu pomiarowo - rozliczeniowego,

Wydawca: Wojewoda Wielkopolski

Redakcja: Wydział Prawny i Nadzoru Wielkopolskiego Urzędu Wojewódzkiego w Poznaniu - Redakcja Dziennika Urzędowego Województwa Wielkopolskiego
aleja Niepodległości 16/18, tel. 854 16 34, 854 16 21, e-mail – dzu@poznan.uw.gov.pl, www.poznan.uw.gov.pl

Skład, druk i rozpowszechnianie:

Skład – Ośrodek Informatyki WUW, Poznań, tel. 852 90 44

Druk – Ośrodek Małej Poligrafii Zakładu Obsługi Administracji, al. Niepodległości 18, Poznań

Rozpowszechnianie – Administracja i stały punkt sprzedaży – Wielkopolski Urząd Wojewódzki w Poznaniu, ul. Kościuszki 93, pok. PI 18 tel. 854 14 09

Egzemplarze bieżące można nabywać w punkcie sprzedaży Dziennika Urzędowego:

- Wielkopolski Urząd Wojewódzki w Poznaniu, Poznań ul. Kościuszki 93, pok. PI 14 i 18, tel. 854 14 09, 854 19 95 (także egzemplarze z lat ubiegłych),
- Wielkopolski Urząd Wojewódzki w Poznaniu, Delegatura w Kaliszu, Kalisz pl. Św. Józefa 5, pok. 132
- Wielkopolski Urząd Wojewódzki w Poznaniu, Delegatura w Koninie, Konin al. 1 Maja 7, pok. 170, blok „B”
- Wielkopolski Urząd Wojewódzki w Poznaniu, Delegatura w Lesznie, Leszno pl. Kościuszki 4, pok. 101
- Wielkopolski Urząd Wojewódzki w Poznaniu, Delegatura w Pile, Piła al. Niepodległości 33/35, pok. 214

zbiory Dziennika Urzędowego wraz ze skorowidzami są wyłożone do powszechnego wglądu w Wielkopolskim Urzędzie Wojewódzkim, w godz. 9⁰⁰-14⁰⁰

Tłoczono z polecenia Wojewody Wielkopolskiego w Ośrodku Małej Poligrafii Zakładu Obsługi Administracji
al. Niepodległości 18, Poznań