



# DZIENNIK URZĘDOWY

## WOJEWÓDZTWA WIELKOPOLSKIEGO

Poznań, dnia 16 września 2002 r.

Nr 113

### TREŚĆ

Poz.:

#### ROZPORZĄDZENIE WOJEWODY WIELKOPOLSKIEGO

- 3167** – nr 35/02 z dnia 3 września 2002 r. w sprawie podjęcia działań w związku z wystąpieniem wścieklizny u zwierząt ..... 12382

#### UCHWAŁY RAD GMIN

- 3168** – nr XXXIX/505/2001 Rady Miejskiej w Kórniku z dnia 20 grudnia 2001 r. w sprawie gminnego programu profilaktyki i rozwiązywania problemów alkoholowych w 2002 r. .... 12383
- 3169** – nr XXVII/129/02 Rady Gminy w Czajkowie z dnia 19 marca 2002 r. w sprawie budżetu gminy na rok 2002 ..... 12386
- 3170** – nr 225/XXXIII/02 rady Gminy Brzeziny z dnia 26 czerwca 2002 r. w sprawie stawek odpłatności za usługi opiekuńcze świadczone przez GOPS w Brzezinach ..... 12394
- 3171** – nr XXVIII/290/2002 Rady Miejskiej w Koźminie Wielkopolskim z dnia 27 czerwca 2002 r. w sprawie utworzenia stałych obwodów głosowania na obszarze miasta i gminy Koźmin Wlkp. .... 12395
- 3172** – nr 346/02 rady Miejskiej w Kłodawie z dnia 2 lipca 2002 r. w sprawie Statutu Osiedla Nr 1 w Kłodawie ..... 12396
- 3173** – nr 347/02 rady Miejskiej w Kłodawie z dnia 2 lipca 2002 r. w sprawie Statutu Osiedla Nr 2 w Kłodawie ..... 12402
- 3174** – nr XL/215/2002 Rady Gminy Kramsk z dnia 9 sierpnia 2002 r. w sprawie nadania nazwy placowi publicznemu w Grąblinie ..... 12407
- 3175** – nr XXXVI/372/02 Rady Miejskiej w Kleczewie z dnia 14 sierpnia 2002 r. w sprawie zasad zwrotu wydatków poniesionych na posiłki dla uczniów ..... 12409
- 3176** – nr 16/02 Rady Gminy Lipka z dnia 22 sierpnia 2002 r. w sprawie zmiany uchwały o utworzeniu obwodów głosowania ..... 12409

#### INFORMACJE URZĘDU REGULACJI ENERGETYKI

- 3177** – informacja o decyzjach Prezesa Urzędu Regulacji Energetyki nr WCC/448C/154/W/OPO/2002/AJ, nr PCC/469C/154/W/OPO/2002/AJ, nr OCC/128A/154/W/OPO/2002/AJ ..... 12410
- 3178** – informacja o decyzjach Prezesa Urzędu Regulacji Energetyki nr WCC/449A/1367/W/OPO/2002/AJ i nr PCC/470A/1367/W/OPO/2002/AJ ..... 12411

#### SPRAWOZDANIA

- 3179** – sprawozdanie z wykonania budżetu gminy Jaraczewo za 2001 r. .... 12412
- 3180** – informacja z wykonania budżetu gminy Kaźmierz za okres 1.01.2001 r. – 31.12.2001 r. .... 12424
- 3181** – uchwała Zarządu Miejskiego w Krobi z dnia 18 marca 2002r. w sprawie sprawozdania rocznego z wykonania budżetu za 2001 r. .... 12435

## 3167

### ROZPORZĄDZENIE Nr 35/02 WOJEWODY WIELKOPOLSKIEGO

z dnia 3 września 2002 r.

#### w sprawie podjęcia działań w związku z wystąpieniem wścieklizny u zwierząt

Na podstawie art. 39 ustawy z dnia 5 czerwca 1998 r. o administracji rządowej w województwie (Dz.U. z 2001 r. Nr 80 poz. 872 i Nr 128, poz. 1407 oraz z 2002 r. Nr 37, poz. 329, Nr 41, poz. 365, Nr 62, poz. 558 i Nr 89, poz. 804) w związku z art. 23 ust. 1 pkt. 3,4 i 5 oraz art. 23 ust. 2 ustawy z dnia 24 kwietnia 1997 r. o zwalczaniu chorób zakaźnych zwierząt, badaniu zwierząt rzeźnych i mięsa oraz o Inspekcji Weterynaryjnej (Dz.U. z 1999 r. Nr 66, poz. 752, z 2001 r. Nr 29, poz. 320 i Nr 129, poz. 1438 i z 2002 r. Nr 112, poz. 976), zarządza się, co następuje:

#### §1

1) Za obszary, na których występuje wścieklizna uznaje się w województwie wielkopolskim poniżej wymienione miejscowości, w ich granicach administracyjnych:

- 1) w powiecie gostyńskim:  
w gminie Pępowo: Gębice,
- 2) w powiecie leszczyńskim:  
w gminie Rydzyna: Jabłonna,
- 3) w powiecie obornickim:  
w gminie Oborniki: Ślepuchowo,
- 4) w powiecie średzkim:  
w gminie Środa Wielkopolska: Brzezie.

2) Za obszary, na których występuje zagrożenie wystąpieniem wścieklizny, uznaje się w województwie wielkopolskim poniżej wymienione miejscowości w ich granicach administracyjnych:

- 1) w powiecie gostyńskim:
  - a) w gminie Krobica: Posadowo, Potarzyca, Włostowo,
  - b) w gminie Pępowo: Anielin, Babkowice, Bielawy Pępowskie, Czeluścinek, Dąbie, Kościuszkowo, Krzekotowice, Ludwinowo, Magdalenki, Pasierby, Pępowo, Siedlec, Skoraszewice, Wilkoniczki,
- 2) w powiecie leszczyńskim:  
w gminie Rydzyna: Augustowo, Junoszyn, Kłoda Duża, Kłoda Mała, Lasotki, Moraczewo, Rojęczyn, Tamowa Łąka,
- 3) w powiecie obornickim:  
w gminie Oborniki: Górka, Kowalewko, Lulin, Nieczajna, Objezierze, Żukowo,
- 4) w powiecie rawickim:  
w gminie Bojanowo: Karolewo, Potrzebowo, Szmezdrowo,
- 5) w powiecie średzkim:  
w gminie Środa Wielkopolska: Chocicza, Szlachcin.

#### §2

Na granicach obszarów określonych w §1 ust. 1 nakazuje się umieścić przy drogach, ścieżkach dla pieszych i parkingach czytelne tablice informujące o wystąpieniu wścieklizny.

#### §3

- 1) W przypadku, gdy obwód łowiecki w znaczeniu przyjętym przez przepisy ustawy z dnia 13 października 1995 r. Prawo łowieckie (Dz.U. z 2002 r. Nr 42, poz. 372) znajduje się w całości lub części, na obszarze, o którym mowa w §1, to w tym obwodzie łowieckim zakazuje się polowań i odłowów zwierząt łownych za wyjątkiem odstrzałów sanitarnych nakazanych przez właściwego powiatowego lekarza weterynarii oraz polowań indywidualnych.
2. Na obszarach określonych w §1 zakazuje się wprowadzania do obrotu gospodarczego:
  - a) towarów pochodzących z polowań indywidualnych i odstrzałów sanitarnych,
  - b) zwłok zwierząt padłych wskutek wścieklizny.

#### §4

Zakazy, o których mowa w §3 obowiązują wszystkie osoby zamieszkałe oraz osoby czasowo przebywające na obszarach określonych w §1, a także użytkowników, właścicieli i zarządców gruntów, służbę leśną, zarządców i dzierżawców obwodów łowieckich.

#### §5

Wykonanie rozporządzenia powierza się właściwym terytorialnie powiatowym lekarzom weterynarii oraz właściwym organom jednostek samorządu terytorialnego.

#### §6

Rozporządzenie obowiązuje przez okres jednego miesiąca od dnia wejścia w życie, z tym że na obszarze poniżej wymienionych miejscowości:

- a) w powiecie leszczyńskim:  
w gminie Rydzyna: Augustowo, Jabłonna, Junoszyn, Kłoda Duża, Kłoda Mała, Lasotki, Moraczewo, Rojęczyn, Tarnowa Łąka,
  - b) w powiecie średzkim:  
w gminie Środa Wielkopolska: Brzezie, Chocicza, Szlachcin,
- rozporządzenie obowiązuje przez okres trzech miesięcy od dnia wejścia w życie.

#### §7

Rozporządzenie wchodzi w życie z dniem podania go do wiadomości publicznej poprzez ogłoszenie w Głosie Wielkopolskim.

Wojewoda Wielkopolski  
(-) Andrzej Nowakowski

**3168**

**UCHWAŁA Nr XXXIX/505/2001 RADY MIEJSKIEJ W KÓRNIKU**

z dnia 20 grudnia 2001 r.

**w sprawie gminnego programu profilaktyki rozwiązywania problemów alkoholowych w 2002 roku**

Na podstawie art. 4<sup>1</sup> ust. 2, w związku z art. 4 ust. 1 z dnia 26 października 1982 r.-o wychowaniu w trzeźwości i przeciwdziałaniu alkoholizmowi (Dz.U. Nr 35, poz. 230 z późn. zm.) oraz art. 4 ust. 1 i art. 5 ustawy z dnia 20 lipca 2000 r. o ogłoszeniu aktów normatywnych, uchwała się co następuje:

§1

Przyjmuje się coroczny Program Profilaktyki Rozwiązywania Problemów Alkoholowych-jak w załączniku do niniejszej uchwały.

§2

Wykonanie uchwały powierza się Zarządowi Miejskiemu, Pełnomocnikowi Zarządu Gminy ds. Profilaktyki i Rozwiązywania Problemów Alkoholowych w Kórniku oraz Gminnej Komisji Rozwiązywania Problemów Alkoholowych.

§3

Traci moc uchwała nr XXVIII/322/2000 rady Miejskiej w Kórniku z dnia 28 grudnia 2000 roku -w sprawie Gminnego Programu Profilaktyki i Rozwiązywania Problemów Alkoholowych w 2001 r.

§4

Uchwała wchodzi w życie po 14 dniach od dnia opublikowania w Dzienniku Urzędowym Województwa Wielkopolskiego

podlega ogłoszeniu na tablicy ogłoszeń w Urzędzie Miejskim w Kórniku oraz opublikowaniu w pasie lokalnej.

Przewodniczący  
Rady Miejskiej  
(-) *Seweryn Waligóra*

**Program Profilaktyki Alkoholowej do Realizacji  
w Gminie Kórnik w 2002 roku.**

**Cel Główny**

Zapobieganie rozszerzania się uzależnienia od alkoholu w gminie Kórnik.

**Cel:**

- 1) Prowadzenie działalności edukacyjno-informacyjnej.
- 2) Udzielanie rodzinom w których występują problemy alkoholowe pomocy psychologicznej i prawnej.
- 3) Zwiększenie dostępnej pomocy terapeutycznej i rehabilitacyjnej dla osób uzależnionych od alkoholu.
- 4) Wspomaganie działalności instytucji, stowarzyszeń osób fizycznych służących rozwiązywaniu problemów alkoholowych.
- 5) Uaktywnianie organów gminnych odpowiedzialnych za sprawę działań rzecz problemów alkoholowych.

**Zadania:**

- Ad. 1. Prowadzenie działalności edukacyjno-informacyjnej

L.p.	Zadania	Osoby odpowiedzialne	czas
1	Dalsza działalność Punktu Konsultacyjnego w celu udzielenia pomocy osobom uzależnionym i członkom ich rodzin.	1. Przewodniczący Gminnej Komisji ds. Profilaktyki i Rozwiązywania Problemów Alkoholowych	Przez cały rok 2002
2	Wchodzenie do szkół i przeprowadzenie programów profilaktycznych	1. Pełnomocnik Zarządu Gminy ds. Profilaktyki i Rozwiązywania Problemów Alkoholowych	Na bieżąco
3	Kontynuacja działalności klubu AA „OAZA”	1. Gminna Komisja ds. Profilaktyki i Rozwiązywania Problemów Alkoholowych	Przez cały rok 2002
4	Szkolenie przedstawicieli grup zawodowych pracujących z osobami uzależnionymi (policjanci, pracownicy socjalni, pielęgniarki, lekarze)	1. Pełnomocnik Zarządu Gminy ds. Profilaktyki i Rozwiązywania Problemów Alkoholowych	Od II do VI 2002 r.
5	Upowszechnianie w miejscach sprzedaży alkoholu informacji o jego szkodliwym działaniu oraz o zakresie jego podawania i sposobie sprzedaży osobom niepełnoletnim i nietrzeźwym	1. Pełnomocnik Zarządu Gminy ds. Profilaktyki i Rozwiązywania Problemów Alkoholowych	III kwartał 2002 r.
6	Zorganizowane z Komendantem Policji przynajmniej jednej akcji edukacyjnej dla osób którym zatrzymano prawo jazdy ze względu na prowadzenie pojazdu w stanie nietrzeźwym	1. Kierownik Ośrodka Pomocy Społecznej	IV kwartał 2002 r.

## Ad.2. Udzielanie rodzinom w których występują problemy alkoholowe pomocy psychologicznej i prawnej.

L.p.	Zadania	Osoby odpowiedzialne	Czas
1	Przyjmowanie zgłoszeń i podejmowanie działań w zakresie pomocy psychologicznej i prawnej rodzinom z problemami alkoholowymi	1. Psycholog z Punktu Konsultacyjnego 2. Pracownicy socjalni	Na bieżąco
2	Udzielanie pomocy materialnej.	1. Pracownicy socjalni	Na bieżąco
3	Udzielanie pomocy w rozwiązywaniu problemów życiowych.	1. Psycholog z Punktu Konsultacyjnego 2. Pracownicy socjalni	Na bieżąco
4	Współpraca ze szkołami w sprawach dotyczących problemów z dziećmi alkoholików	1. Psycholog z Punktu Konsultacyjnego 2. Pracownicy socjalni	Na bieżąco
5	Współdziałanie z Prokuraturą Rejonową, Poradnią odwykową i Zdrowia Psychicznego, Sądem Rejonowym, w zakresie pomocy prawnej i zdrowotnej rodzinom z problemami alkoholowymi.	1. Pracownicy socjalni 2. Pełnomocnik Zarządu Gminy ds. Profilaktyki i Rozwiązywania Problemów Alkoholowych	Na bieżąco
6	Zorganizowanie obozu wypoczynkowo-terapeutycznego dla dzieci z rodzin z problemem alkoholowym.	1. Pracownicy socjalni 2. Pełnomocnik Zarządu Gminy ds. Profilaktyki i Rozwiązywania Problemów Alkoholowych	I /II 2002 r. VII /VIII 2002 r

## Ad 3. Zwiększenie dostępności pomocy terapeutycznej i rehabilitacyjnej dla osób uzależnionych od alkoholu

Lp.	Zadania	Osoby odpowiedzialne	Czas
1	Kontynuacja działalności Punktu Konsultacyjnego	1. Psycholog z Punktu Konsultacyjnego. 2. Gminna Komisja ds. Profilaktyki i Rozwiązywania Problemów Alkoholowych. 3. Pracownicy socjalni.	Na bieżąco
2	Kontynuacja dyżurów osoby odpowiedzialnej za prowadzenie Punktu Konsultacyjnego.	1. Przewodniczący Gminnej Komisji ds. Profilaktyki	Na bieżąco
3	Udzielanie porad i informacji w zakresie możliwości podjęcia leczenia odwykowego.	1. Psycholog z Punktu Konsultacyjnego 2. Członkowie Gminnej Komisji ds. Profilaktyki i Rozwiązywania Problemów Alkoholowych 3. Pracownicy Socjalni	Na bieżąco
4	Wskazywanie możliwości leczenia odwykowego: Leczenie farmakologiczne Psychoterapia indywidualna Psychoterapia zbiorowa-AA	1. Psycholog z Punktu Konsultacyjnego 2. Osoba Dyżurująca w Punkcie Konsultacyjnym 3. Pracownicy Socjalni	Na bieżąco
5	Kierowanie do zakładów leczenia stacjonarnego.	1. Gminna Komisja ds. Profilaktyki i Rozwiązywania Problemów Alkoholowych	Na bieżąco
6	Przeprowadzenie badań dotyczących ustalenia rozmiarów uzależnienia od alkoholu.	1. Pracownicy Socjalni 2. Pedagodzy szkolni 3. Psycholog	Na bieżąco

Ad.4 Wspomaganie działalności instytucji, stowarzyszeń osób fizycznych służących rozwiązywaniu problemów alkoholowych

Lp.	Zadania	Osoby odpowiedzialne	Czas
1	Współpraca z lekarzami opieki podstawowej, Poradnią Odwykową, Poradnią Zdrowia Psychicznego, Ośrodkiem Pomocy w zakresie: Przeprowadzaniem badań osób uzależnionych od alkoholu Przeprowadzanie zajęć terapeutycznych z osobami uzależnionymi	1. Pełnomocnik Zarządu Gminy ds. Profilaktyki i Rozwiązywania Problemów Alkoholowych	Na bieżąco
2	Współdziałanie z Dyrektorami szkół, Sołtysami, Parafią, Radą ds. Rodziny w zakresie pomocy dzieciom i rodzinom dotkniętym patologią	1. Pełnomocnik Zarządu Gminy ds. profilaktyki i Rozwiązywania Problemów Alkoholowych 2. Pracownicy socjalni	Na bieżąco
3	Współpraca z Pełnomocnikiem Zarządu ds. Profilaktyki i rozwiązywania Problemów Alkoholowych	1. Gminna Komisja ds. Profilaktyki i Rozwiązywania Problemów Alkoholowych	Na bieżąco

Ad.5. Uaktywnianie organów gminnych odpowiedzialnych za sprawy działań na rzecz problemów alkoholowych.

Lp.	Zadania	Osoby odpowiedzialne	Czas
1	Integracja osób na których nam zależy organizowanie imprez z okazji „Dnia Dziecka”, „Dnia Seniora” pod hasłem „Bawmy się bez alkoholu”	1. Pełnomocnik Zarządu Gminy ds. Profilaktyki rozwiązywania Problemów Alkoholowych 2. Pracownicy socjalni	Luty 2002 r. Czerwiec 2002 r. Listopad 2002 r.
2	Zorganizowanie szkoleń na temat problematyki alkoholowej dla Radnych	1. Pełnomocnik Zarządu Gminy ds. Profilaktyki i Rozwiązywania Problemów Alkoholowych	Czerwiec 2002 r. Wrzesień 2002 r.
3	Zwiększenie posiedzeń Gminnej komisji ds. Profilaktyki i Rozwiązywania Problemów Alkoholowych do co najmniej jednego spotkania w miesiącu	1. Przewodniczący Gminnej Komisji ds. Profilaktyki i Rozwiązywania Problemów Alkoholowych	Na bieżąco

**Wskaźniki:**

1. Liczba młodzieży i nauczycieli uczestniczących w szkolnych programach profilaktycznych.
2. Odsetek szkół, w których prowadzone są programy profilaktyczne.
3. Liczba imprez rozrywkowych promujących trzeźwość.
4. Ilość i jakość kampanii edukacyjnych prowadzonych w środkach komunikacji społecznej.
5. Liczba Członków Klubu AA.
6. Liczba rodzin, w których występuje problem alkoholowy i przemoc, objętych pomocą materialną i finansową przez Ośrodek Pomocy Społecznej.
7. Wysokość wydatkowanych środków finansowych wydanych na pomoc społeczną rodzinom z problemem alkoholowym.
8. Liczba rodzin z problemem alkoholowym, w których policja podejmuje wielokrotne interwencje.
9. Liczba dzieci z rodzin z problemem alkoholowym uczestniczących w obozie wypoczynkowo-terapeutycznym.
10. Liczba osób biorących udział w szkoleniach nt. problematyki alkoholowej.

11. Wysokość środków finansowych przeznaczonych na realizację gminnego programu profilaktyki i rozwiązywania problemów alkoholowych.
12. Działalność Pełnomocnika – Koordynatora Gminnego Programu Rozwiązywania Problemów Alkoholowych.
13. Zatwierdzony budżet (środki finansowe).

**Zasoby i środki**

1. Posiadamy budżet na realizację Gminnego Programu w kwocie 260.000,00 złotych na 2002 r.
2. Wykorzystywanie posiadanych pomieszczeń na świetlice, spotkania itd.
3. Dyżury Pełnomocnika ds. Profilaktyki i Rozwiązywania Problemów Alkoholowych w Urzędzie Miasta.
4. Umiejętności i wiedza:
  - pracowników socjalnych,
  - Burmistrza,
  - Członków Gminnej Komisji ds. Profilaktyki i Rozwiązywania Problemów Alkoholowych,
  - Pełnomocnika.

#### Partnerzy

1. Władze lokalne (Burmistrz, zarząd Gminy, Rada Gminy).
2. Parafia-Kościół.
3. Grupa AA „OAZA”.
4. Członkowie GK ds. RPA.
5. Szkoły Podstawowe:
  - realizacja programu „Elementarz”,
  - pomoc w tworzeniu świetlic.
6. Ośrodek Pomocy Społecznej:
  - pomoc w rozwiązywaniu problemów alkoholowych,
  - pomoc doraźna,
  - przeprowadzanie badań w zakresie ilości rodzin z problemem alkoholowym.
7. Przedstawiciele instytucji treningowych
  - przeprowadzanie zajęć terapeutycznych z osobami uzależnionymi
8. Poradnia Odwykowa.
9. Spółka lekarsko-pielęgniarska.
10. Poradnia Psychologiczno-Pedagogiczna.

#### Informacja Miejsko-Gminnego Ośrodka Pomocy Społecznej

Pomocą społeczną w formie zasiłków jednorazowych celowych objętych zostało 408 rodzin - liczba osób w tych rodzinach - 1.576. Pomocą społeczną udzielaną w formie stałej, trwającą niekiedy do 12 miesięcy objętych zostało 340 rodzin-liczba osób w tych rodzinach - 926. Udzielana Pomoc rodzinom z problemami alkoholowymi to 30 rodzin, liczba osób w tych rodzinach - 104. Jak wynika z ogólnej statystyki liczby te zapewne nie odzwierciedlają rzeczywistego obrazu ukrytych problemów uzależnień. Na terenie Miasta i Gminy

zarejestrowanych jest 80 podmiotów gospodarczych, posiadających zezwolenia na sprzedaż napojów alkoholowych.

#### Kilka danych statystycznych opracowanych przez PARPE i ESPAD.

W związku z tym, że 3% całej dorosłej populacji pije w sposób szkodliwy dla siebie, to z przelicznika wynika, że w gminie 10.000-cznej wygląda to następująco:

Wyszczególnienie	ilość osób
1. Liczba uzależnionych	Ok. 400
2. Dorośli żyjący wokół osób uzależnionych 6%	Ok. 600
3. Dzieci wychowujące się w rodzinach z problemem 6%	Ok. 600
4. Osoby pijące szkodliwie, nie uzależnione	Ok. 700
Razem	Ok. 2300

Ofiary przemocy w rodzinie z problemem alkoholowym w gminie 10.000-cznej to szacunkowo 530 osób - dorośli i dzieci. W roku 2000 Policja w Polsce skierowała 130.861 wniosków do Kolegiów ds. Wykroczeń za kierowanie pojazdami w stanie nietrzeźwym. niemal co 10-ty wypadek na drogach w Polsce spowodowany jest przez nie trzeźwych kierowców co 10-ta ofiara śmiertelna na naszych drogach ginie z powodu pijanego kierowcy. Co czwarty młody Europejczyk w wieku 15 do 29 lat, który umiera z powodu alkoholu. W 1999 roku przez alkohol zginęło 57.000 młodych Europejczyków.

#### Zasoby gminy

Na terenie gminy Kórnik funkcjonuje od 3 lat Grupa Anonimowych Alkoholików pn. OAZA, która spotyka się w każdą środę o godz. 17.00 w budynku Ośrodka Zdrowia na 11 piętrze. Również w każdą środę w tym samym miejscu od godz. 15.00 do 17.00 można zasięgać porad w Punkcie Konsultacyjnym.

## 3169

### UCHWAŁA Nr XXVII/129/02 RADY GMINY W CZAJKOWIE

z dnia 19 marca 2002 r.

#### w sprawie budżetu gminy na rok 2002

Na podstawie art. 18 ust. 2 pkt 4, pkt. 9 lit. c i d, pkt 10 ustawy z dnia 8 marca 1990 roku o samorządzie gminnym (Dz.U. Nr 142, poz. 1591 z 2001 roku), art. 116 ust. 1, art. 124 ust. 1 pkt 1, 2, 3, 6, 7, 9 ust. 2 pkt. 1, 2 i art. 128 ust. 2 pkt 1 ustawy z dnia 26 listopada 1998 roku o finansach publicznych (Dz.U. Nr 155, poz. 1014 z późniejszymi zmianami) oraz art. 406 ustawy z dnia 27 kwietnia 2001 roku - Prawo ochrony środowiska (Dz.U. Nr 62, poz. 627) Rada Gminy w Czajkowie uchwała, co następuje:

#### §1

- I. Uchwała się dochody budżetu gminy w wysokości 3.058.076 zł w tym: dotacje celowe otrzymane z budżetu państwa na realizację zadań bieżących z zakresu admini-

stracji rządowej oraz innych zadań zleconych gminom 335.601 zł zgodnie z załącznikiem Nr 1 do uchwały.

2. Uchwała się wydatki budżetu gminy w wysokości 3.058.076 zł w tym: wydatki na realizację zadań bieżących z zakresu administracji rządowej 335.601 zł zgodnie z załącznikiem Nr 2 do uchwały.
3. Ustala się dochody związane z realizacją zadań zleconych z zakresu administracji rządowej w kwocie 2.000 zł.
4. Uchwała się przychody i rozchody budżetowe zgodnie z załącznikiem Nr 3 do uchwały.

#### §2

W budżecie tworzy się rezerwę ogólną w kwocie 10.000 zł.

§3

Określa się wykaz inwestycji oraz wysokość wydatków majątkowych na rok bieżący w kwocie 250.000 zł zgodnie z załącznikiem Nr 4 do uchwały.

§4

Określa się dochody z tytułu wydawania zezwoleń na sprzedaż napojów alkoholowych i wydatki na realizację gminnego programu profilaktyki i rozwiązywania problemów alkoholowych w wysokości 25.000 zł.

§5

Ustala się dotację dla Gminnej Biblioteki Publicznej w Czajkowie w kwocie 31.000 zł.

§6

Uchwala się plan przychodów i wydatków Gminnego Funduszu Ochrony Środowiska i Gospodarki Wodnej w wysokości 3.630 zł zgodnie z załącznikiem Nr 5 do uchwały.

§7

1. Upoważnia się Zarząd Gminy do zaciągnięcia kredytu inwestycyjnego w kwocie 238.000 zł oraz spłaty kredytu inwestycyjnego w kwocie 259.167 zł.
2. Upoważnia się Zarząd Gminy do dokonywania zmian w planie wydatków polegających na przeniesieniu plano-

wanych wydatków bieżących między rozdziałami i paragrafami, w tym wydatki na wynagrodzenia i pochodne, w ramach działu klasyfikacji budżetowej, z wyjątkiem dotacji.

§8

Ustala się kwotę 200.000 zł, do wysokości której Zarząd Gminy może samodzielnie zaciągać kredyty i pożyczki na pokrycie występującego w ciągu roku budżetowego niedoboru.

§9

Ustala się kwotę 200.000 zł, do której Zarząd Gminy może samodzielnie zaciągać zobowiązania.

§10

Wykonanie uchwały powierza się Zarządowi Gminy Czajków.

§11

Uchwała wchodzi w życie z dniem podjęcia, z mocą od 01.01.2002 roku i podlega ogłoszeniu w Dzienniku Urzędowym Województwa Wielkopolskiego.

Przewodnicząca  
Rady Gminy w Czajkowie  
(-) Mariola Żórawska

**Załącznik Nr 1  
do Uchwały Nr XXVII/129/02  
Rady Gminy w Czajkowie  
z dnia 19 marca 2002 roku**

**Dochody budżetowe**

Dział	Rozdział	§	Treść	Kwota
<b>010</b>			<b>Rolnictwo i łowiectwo</b>	<b>7.000</b>
	01010		Infrastruktura wodociągowa i sanitacyjna wsi	3.000
		069	Wpływy z różnych opłat	3.000
	01022		Zwalczanie chorób zakaźnych zwierząt oraz badania monitoringowe pozostałości chemicznych i biologicznych w tkankach zwierząt i produktach pochodzenia zwierzęcego	4.000
		049	Wpływy z innych lokalnych opłat pobieranych przez jst na podstawie odrębnych ustaw	4.000
<b>020</b>			<b>Leśnictwo</b>	<b>1.725</b>
	02001		Gospodarka leśna	1.725
		075	Dochody z najmu i dzierżawy składników majątkowych Skarbu Państwa, jednostek samorządu terytorialnego lub innych jednostek zaliczanych do sektora finansów publicznych oraz innych umów o podobnym charakterze	1.725
<b>400</b>			<b>Wytwarzanie i zaopatrywanie w energię elektryczną, gaz i wodę</b>	<b>73.500</b>
	40002		Dostarczanie wody	73.500
		083	Wpływy z usług	73.500
<b>700</b>			<b>Gospodarka mieszkaniowa</b>	<b>50.876</b>
	70005		Gospodarka gruntami i nieruchomościami	50.876
		047	Wpływy z opłat za zarząd, użytkowanie i użytkowanie wieczyste nieruchomości	41
		075	Dochody z najmu i dzierżawy składników majątkowych Skarbu Państwa, jednostek samorządu terytorialnego lub innych jednostek zaliczanych do sektora finansów publicznych oraz innych umów o podobnym charakterze	14.625

		083	Wpływy z usług	4.510
		077	Wpłaty z tytułu odpłatnego nabycia prawa własności nieruchomości	31.700
<b>750</b>			<b>Administracja publiczna</b>	<b>73.500</b>
	75011		Urzędy wojewódzkie	32.900
		201	Dotacje celowe otrzymane z budżetu państwa na realizację zadań bieżących z zakresu administracji rządowej oraz innych zadań zleconych gminom	32.900
	75023		Urzędy gmin	500
		069	Wpływy z różnych opłat	350
		097	Wpływy z różnych dochodów	150
	75056		Spis powszechny i inne	15.100
		201	Dotacje celowe otrzymane z budżetu państwa na realizację zadań bieżących z zakresu administracji rządowej oraz innych zadań zleconych gminom	15.100
	75095		Pozostała działalność	25.000
		048	Wpływy za zezwolenia na sprzedaż alkoholu	25.000
<b>751</b>			<b>Urzędy naczelných organów władzy państwowej, kontroli i ochrony prawa oraz sądownictwa</b>	<b>364</b>
	75101		Urzędy naczelných organów władzy państwowej, kontroli i ochrony prawa	364
		201	Dotacje celowe otrzymane z budżetu państwa na realizację zadań bieżących z zakresu administracji rządowej oraz innych zadań zleconych gminom	364
<b>754</b>			<b>Bezpieczeństwo publiczne i ochrona przeciwpożarowa</b>	<b>600</b>
	75414		Obrona cywilna	600
		201	Dotacje celowe otrzymane z budżetu państwa na realizację zadań bieżących z zakresu administracji rządowej oraz innych zadań zleconych gminom	600
<b>756</b>			<b>Dochody od osób prawnych, od osób fizycznych i innych jednostek nie posiadających osobowości prawnej</b>	<b>581.480</b>
	75601		Wpływy z podatku dochodowego od osób fizycznych	14.650
		035	Podatek od działalności osób fizycznych, opłacany w formie karty podatkowej	14.500
		091	Odsetki od nieterminowych wpłat z tytułu podatków i opłat	150
	75615		Wpływy z podatku rolnego, podatku leśnego, podatku od czynności cywilnoprawnych oraz podatków i opłat lokalnych od osób prawnych i innych jednostek organizacyjnych	156.203
		031	Podatek od nieruchomości	149.283
		032	Podatek rolny	10
		033	Podatek leśny	6.910
	75616		Wpływy z podatku rolnego, podatku leśnego, podatku od czynności cywilnoprawnych oraz podatków i opłat lokalnych od osób fizycznych	203.513
		031	Podatek od nieruchomości	107.314
		032	Podatek rolny	4.870
		033	Podatek leśny	24.479
		034	Podatek od środków transportowych	45.000
		036	Podatek od spadków i darowizn	1.100
		043	Wpływy z opłaty targowej	1.500
		049	Wpływy z innych lokalnych opłat pobieranych przez jst na podstawie odrębnych ustaw	4.000
		050	Podatek od czynności cywilnoprawnych	11.000
		069	Wpływy z różnych opłat	250
		091	Odsetki od nieterminowych wpłat z tytułu podatków i opłat	4.000
	75618		Wpływy z innych opłat stanowiących dochody jednostek samorządu terytorialnego na podstawie ustaw	6.500
		041	Wpływy z opłaty skarbowej	6.500
	75621		Udziały gmin w podatkach stanowiących dochód budżetu państwa	200.614
		001	Podatek dochodowy od osób fizycznych	199.114
		002	Podatek dochodowy od osób prawnych	1.500
<b>758</b>			<b>Różne rozliczenia</b>	<b>1.976.818</b>
	75801		Część oświatowa subwencji ogólnej dla jednostek samorządu terytorialnego	1.264.756



		292	Subwencje ogólne z budżetu państwa	1.264.756
	75802		Część podstawowa subwencji ogólnej dla gmin	604.450
		292	Subwencje ogólne z budżetu państwa	604.450
	75805		Część rekompensująca subwencji ogólnej dla gmin	105.112
		292	Subwencje ogólne z budżetu państwa	105.112
	75814		Różne rozliczenia finansowe	2.500
		092	Pozostałe odsetki	2.500
<b>801</b>			<b>Oświata i wychowanie</b>	<b>4.176</b>
	80195		Pozostała działalność	4.176
		203	Dotacje celowe przekazane z budżetu państwa na realizację własnych zadań bieżących gmin	4.176
<b>853</b>			<b>Opieka społeczna</b>	<b>271.400</b>
	85313		Składki na ubezpieczenie zdrowotne opłacane za osoby pobierające niektóre świadczenia z pomocy społecznej	10.700
		201	Dotacje celowe otrzymane z budżetu państwa na realizację zadań bieżących z zakresu administracji rządowej oraz innych zadań zleconych gminie	10.700
	85314		Zasiłki i pomoc w naturze oraz składki na ubezpieczenie społeczne	211.300
		201	Dotacje celowe otrzymane z budżetu państwa na realizację zadań bieżących z zakresu administracji rządowej oraz innych zadań zleconych gminie	211.300
	85316		Zasiłki rodzinne, pielęgnacyjne i wychowawcze	5.100
		201	Dotacje celowe otrzymane z budżetu państwa na realizację zadań bieżących z zakresu administracji rządowej oraz innych zadań zleconych gminie	5.100
	85319		Ośrodki pomocy społecznej	44.300
		201	Dotacje celowe otrzymane z budżetu państwa na realizację zadań bieżących z zakresu administracji rządowej oraz innych zadań zleconych gminie	42.900
		083	Wpływy z usług	1.400
<b>900</b>			<b>Gospodarka komunalna i ochrona środowiska</b>	<b>16.637</b>
	90015		Oświetlenie ulic, placów i dróg	16.637
		201	Dotacje celowe otrzymane z budżetu państwa na realizację zadań bieżących z zakresu administracji rządowej oraz innych zadań zleconych gminie	16.637
			Ogółem budżet	3.058.076
			w tym: dotacje celowe otrzymane z budżetu państwa na realizację zadań bieżących z zakresu administracji rządowej oraz innych zadań zleconych gminie	335.601
			dochody budżetu państwa z realizacją zadań z zakresu administracji rządowej	2.000

**Załącznik Nr 2**  
**do Uchwały Nr XXVII/129/02**  
**Rady Gminy w Czajkowie**  
**z dnia 19 marca 2002 roku**

### Wydatki budżetowe

Dział	Rozdział	§	Treść	Kwota
<b>010</b>			<b>Rolnictwo i łowiectwo</b>	<b>4.848</b>
	01010		Infrastruktura wodociągowa i sanitacyjna wsi	2.500
		4210	Zakup materiałów i wyposażenia	1.000
		4270	Zakup usług remontowych	1.500
	01022		Zwalczanie chorób zakaźnych zwierząt oraz badania monitoringowe pozostałości chemicznych i biologicznych w tkankach zwierząt i produktach pochodzenia zwierzęcego	2.250
		4100	Wynagrodzenia agencyjno-prowizyjne	2.000
		4210	Zakup materiałów i wyposażenia	250
	01030		Izby rolnicze	98
		2850	Wpłaty gmin na rzecz izb rolniczych w wysokości 2% uzyskanych wpływów z podatku rolnego	98

<b>400</b>			<b>Wytwarzanie i zaopatrywanie w energię elektryczną, gaz i wodę</b>	<b>41.442</b>
	40002		Dostarczanie wody	41.442
		4210	Zakup materiałów i wyposażenia	3.000
		4260	Zakup energii	28.000
		4270	Zakup usług remontowych	9.000
		4300	Zakup usług pozostałych	1.442
<b>600</b>			<b>Transport i łączność</b>	<b>27.000</b>
	60016		Drogi publiczne gminne	27.000
		4210	Zakup materiałów i wyposażenia	7.000
		4270	Zakup usług remontowych	20.000
<b>700</b>			<b>Gospodarka mieszkaniowa</b>	<b>20.000</b>
	70005		Gospodarka gruntami i nieruchomościami	20.000
		4300	Zakup usług pozostałych	8.000
		6060	Wydatki na zakupy inwestycyjne jednostek budżetowych	12.000
<b>750</b>			<b>Administracja publiczna w tym: zadania zlecone</b>	<b>517.489 48.000</b>
	75011		Urzędy wojewódzkie w tym: zadania zlecone	32.900 32.900
		4010	Wynagrodzenia osobowe pracowników w tym: zadania zlecone	25.776 25.776
		4040	Dodatkowe wynagrodzenie roczne w tym: zadania zlecone	2.000 2.000
		4110	Składki na ubezpieczenia społeczne w tym: zadania zlecone	3.457 3.457
		4120	Składki na Fundusz Pracy w tym: zadania zlecone	667 667
		4440	Odpisy na Zakładowy Fundusz Świadczeń Socjalnych w tym: zadania zlecone	1.000 1.000
	75022		Rady Gmin	25.000
		3030	Różne wydatki na rzecz osób fizycznych	22.500
		4210	Zakup materiałów i wyposażenia	1.500
		4410	Podróże służbowe krajowe	1.000
	75023		Urzędy gmin	436.304
		3020	Nagrody i wydatki osobowe nie zaliczone do wynagrodzeń	1.000
		4010	Wynagrodzenia osobowe pracowników	282.647
		4040	Dodatkowe wynagrodzenie roczne	23.880
		4100	Wynagrodzenia agencyjno-prowizyjne	1.995
		4110	Składki na ubezpieczenie społeczne	54.195
		4120	Składki na Fundusz Pracy	7.232
		4210	Zakup materiałów i wyposażenia	18.000
		4260	Zakup energii	5.250
		4300	Zakup usług pozostałych	24.322
		4410	Podróże służbowe krajowe	8.000
		4430	Różne opłaty i składki	1.578
		4440	Odpisy na zakładowy Fundusz Świadczeń Socjalnych	8.205
	75047		Pobór podatków	6.800
		4100	Wynagrodzenia agencyjno-prowizyjne	6.500
		4210	Zakup materiałów i wyposażenia	300
	75056		Spis powszechny i inne w tym: zadania zlecone	15.100 15.100
		4110	Składki na ubezpieczenie społeczne w tym: zadania zlecone	715 715
		4120	Składki na Fundusz Pracy w tym: zadania zlecone	100 100
		4210	Zakup materiałów i wyposażenia w tym: zadania zlecone	1.000 1.000
		4300	Zakup usług pozostałych w tym: zadania zlecone	12.285 12.285
		4410	Podróże służbowe krajowe w tym: zadania zlecone	1.000 1.000
	75095		Pozostała działalność	1.385

<b>751</b>			<b>Urzędy naczelných organów władzy państwowej, kontroli i ochrony prawa oraz sądownictwa w tym: zadania zlecone</b>	<b>364</b>
			<b>364</b>	<b>364</b>
	75101		Urzędy naczelných organów władzy państwowej, kontroli i ochrony prawa w tym: zadania zlecone	364
		4110	Składki na ubezpieczenie społeczne w tym: zadania zlecone	50
				50
		4120	Składki na Fundusz Pracy w tym: zadania zlecone	7
				7
		4300	Zakup usług pozostałych w tym: zadania zlecone	307
				307
<b>754</b>			<b>Bezpieczeństwo publiczne i ochrona przeciwpożarowa w tym: zadania zlecone</b>	<b>30.600</b>
			<b>600</b>	<b>600</b>
	75412		Ochotnicze Straże Pożarne	30.000
		4110	Składki na ubezpieczenie społeczne	2.324
		4120	Składki na Fundusz Pracy	319
		4210	Zakup materiałów i wyposażenia	4.500
		4260	Zakup energii	3.500
		4300	Zakup usług pozostałych	16.357
		4430	Różne opłaty i składki	3.000
	75414		Obrona cywilna w tym zadania zlecone	600
				600
		4210	Zakup materiałów i wyposażenia	600
				600
<b>757</b>			<b>Obsługa długu publicznego</b>	
	75702		Obsługa papierów wartościowych, kredytów i pożyczek jednostek samorządu terytorialnego	157.475
		8010	Rozliczenia z bankami związane z obsługą długu publicznego	157.475
<b>758</b>			<b>Różne rozliczenia</b>	<b>10.000</b>
	75818		Rezerwy ogólne i celowe	10.000
		4810	Rezerwy	10.000
<b>801</b>			<b>Oświat i wychowanie</b>	<b>1.713.214</b>
	801		Szkoły podstawowe	1.184.315
		3020	Nagrody i wydatki osobowe nie zaliczone do wynagrodzeń	52.108
		4010	Wynagrodzenia osobowe pracowników	593.502
		4040	Dodatkowe wynagrodzenie roczne	46.538
		4110	Składki na ubezpieczenie społeczne	122.857
		4120	Składki na Fundusz Pracy	16.835
		4210	Zakup materiałów i wyposażenia	40.000
		4240	Zakup pomocy naukowych, dydaktycznych, książek	3.000
		4260	Zakup energii	10.000
		4300	Zakup usług pozostałych	19.013
		4410	Podróże służbowe krajowe	1.200
		4430	Różne opłaty i składki	587
		4440	Odpisy na zakładowy Fundusz Świadczeń Socjalnych	40.675
		6050	Wydatki inwestycyjne jednostek budżetowych	238.000
	80104		Przedszkola przy szkołach podstawowych	53.726
		3020	Nagrody i wydatki osobowe nie zaliczone do wynagrodzeń	4.178
		4010	Wynagrodzenia osobowe pracowników	30.600
		4040	Dodatkowe wynagrodzenie roczne	3.633
		4110	Składki na ubezpieczenie społeczne	6.773
		4120	Składki na Fundusz Pracy	927
		4210	Zakup materiałów i wyposażenia	3.000
		4240	Zakup pomocy naukowych, dydaktycznych, książek	600
		4260	Zakup energii	1.500
		4300	Zakup usług pozostałych	1.000
		4410	Podróże służbowe krajowe	100
		4440	Odpisy na zakładowy Fundusz Świadczeń Socjalnych	1.955
	80110		Gimnazja	409.419
		3020	Nagrody i wydatki osobowe nie zaliczone do wynagrodzeń	21.020
		4010	Wynagrodzenia osobowe pracowników	253.655

		4040	Dodatkowe wynagrodzenie roczne	16.581
		4110	Składki na ubezpieczenie społeczne	51.673
		4120	Składki na Fundusz Pracy	7.081
		4210	Zakup materiałów i wyposażenia	10.000
		4240	Zakup pomocy naukowych, dydaktycznych, książek	4.000
		4260	Zakup energii	4.100
		4300	Zakup usług pozostałych	22.870
		4410	Podróże służbowe krajowe	1.200
		4430	Różne opłaty i składki	630
		4440	Odpisy na zakładowy Fundusz Świadczeń Socjalnych	16.609
	80113		Dowożenie uczniów do szkół	53.302
		4300	Zakup usług pozostałych	53.302
	80146		Dokształcanie i doskonalenie nauczycieli	8.276
		4300	Zakup usług pozostałych	4.200
		4410	Podróże służbowe krajowe	4.076
	80195		Pozostała działalność	4.176
		4440	Odpisy na zakładowy Fundusz Świadczeń Socjalnych	4.176
<b>851</b>			<b>Ochrona zdrowia</b>	<b>25.000</b>
	85154		Przeciwdziałanie alkoholizmowi	25.000
		4210	Zakup materiałów i wyposażenia	16.500
		4300	Zakup usług pozostałych	8.500
<b>853</b>			<b>Opieka społeczna</b>	<b>341.774</b>
			<b>w tym: zadania zlecone</b>	<b>270.000</b>
	85313		Składki na ubezpieczenie zdrowotne opłacane za osoby pobierające niektóre świadczenia z pomocy społecznej w tym: zadania zlecone	10.700 10.700
		4130	Składki na ubezpieczenie zdrowotne w tym: zadania zlecone	220.300 211.300
	85314		Zasiłki i pomoc w naturze oraz składki na ubezpieczenia społeczne w tym: zadania zlecone	220.300 211.300
		3110	Świadczenia społeczne w tym: zadania zlecone	196.300 187.300
		4110	Składki na ubezpieczenie społeczne w tym: zadania zlecone	24.000 24.000
	85315		Dodatki mieszkaniowe	1.500
		3110	Świadczenia społeczne	1.500
	85316		Zasiłki rodzinne, pielęgnacyjne i wychowawcze w tym: zadania zlecone	5.100 5.100
		3110	Świadczenia społeczne w tym: zadania zlecone	5.100 5.100
	85319		Ośrodki pomocy społecznej w tym: zadania zlecone	87.316 42.900
		3020	Nagrody i wydatki osobowe nie zaliczone do wynagrodzeń w tym: zadania zlecone	1.008 500
		4010	Wynagrodzenia osobowe pracowników w tym: zadania zlecone	59.993 28.916
		4040	Dodatkowe wynagrodzenie roczne w tym: zadania zlecone	5.422 3.132
		4110	Składki na ubezpieczenia społeczne w tym: zadania zlecone	11.696 5.698
		4120	Składki na Fundusz Pracy w tym: zadania zlecone	1.603 728
		4210	Zakup materiałów i wyposażenia w tym: zadania zlecone	650 300
		4260	Zakup energii w tym: zadania zlecone	1.550 900
		4300	Zakup usług pozostałych w tym: zadania zlecone	1.333 653
		4410	Podróże służbowe krajowe w tym: zadania zlecone	2.200 1.200
		4440	Odpisy na Zakładowy Fundusz Świadczeń Socjalnych w tym: zadania zlecone	1.861 873

	85395		Pozostała działalność	16.858
		3110	Świadczenia społeczne	4.858
		4210	Zakup materiałów i wyposażenia	12.000
<b>854</b>			<b>Edukacyjna opieka wychowawcza</b>	<b>76.563</b>
	85404		Przedszkola	72.563
		3020	Nagrody i wydatki osobowe nie zaliczone do wynagrodzeń	4.582
		4010	Wynagrodzenia osobowe pracowników	44.823
		4040	Dodatkowe wynagrodzenie roczne	3.847
		4110	Składki na ubezpieczenie społeczne	9.521
		4120	Składki na Fundusz Pracy	1.305
		4210	Zakup materiałów i wyposażenia	3.000
		4240	Zakup pomocy naukowych, dydaktycznych, książek	500
		4260	Zakup energii	1.000
		4300	Zakup usług pozostałych	1.000
		4410	Podróże służbowe krajowe	70
		4440	Odpisy na zakładowy Fundusz Świadczeń Socjalnych	2.915
	85412		Kolonie i obozy oraz inne formy wypoczynku dzieci i młodzieży szkolnej	4.000
		4300	Zakup usług pozostałych	4.000
<b>900</b>			<b>Gospodarka komunalna i ochrona środowiska w tym: zadania zlecone</b>	<b>57.507 16.637</b>
	90001		Gospodarka ściekowa i ochrona wód	2.520
		4430	Różne opłaty i składki	2.520
	90015		Oświetlenie ulic, placów i dróg w tym: zadania zlecone	54.987 16.637
		4260	Zakup energii w tym: zadania zlecone	38.861 11.611
		4270	Zakup usług remontowych w tym: zadania zlecone	16.126 5.026
<b>921</b>			<b>Kultura i ochrona dziedzictwa narodowego</b>	<b>31.000</b>
	92116		Biblioteki	31.000
		2550	Dotacja podmiotowa z budżetu dla instytucji kultury	31.000
<b>926</b>			<b>Kultura fizyczna i sport</b>	<b>3.800</b>
	92695		Pozostała działalność	3.800
		4210	Zakup materiałów i wyposażenia	2.000
		4260	Zakup energii	1.800
			Ogółem budżet	3.058.076
			w tym: zadania zlecone z zakresu administracji rządowej	335.601
			rezerwa ogólna	10.000

**Załącznik Nr 3  
do Uchwały Nr XXVII/129/02  
Rady Gminy w Czajkowie  
z dnia 19 marca 2002 roku**

### Przychody i rozchody budżetowe

Paragraf	Treść	Przychód	Rozchód
952	Przychody z zaciągniętych pożyczek i kredytów na rynku krajowym	238.000	
955	Przychody z tytułu innych rozliczeń krajowych	21.167	
992	Splaty otrzymanych krajowych pożyczek i kredytów		259.167
	Razem	259.167	259.167

Splata kredytu nastąpi z dochodów własnych gminy oraz wolnych środków budżetowych

**Załącznik Nr 4  
do Uchwały Nr XXVII/129/02  
Rady Gminy w Czajkowie  
z dnia 19 marca 2002 roku**

**Plan wydatków majątkowych**

Dział	Rozdział	§	Nazwa zadania	Kwota
801	80101	6050	Rozbudowa szkoły w Czajkowie	238.000
700	70005	6060	Zakup gruntu	12.000
			Razem	250.000

**Załącznik Nr 5  
do Uchwały Nr XXVII/129/02  
Rady Gminy w Czajkowie  
z dnia 19 marca 2002 roku**

**Plan przychodów i wydatków Gminnego Funduszu Ochrony Środowiska i Gospodarki Wodnej**

Dział	Rozdział	§	Treść	Kwota
Stan środków obrotowych na 1.01.2002				130
Przychody				3.500
900			Gospodarka komunalna i ochrona środowiska	3.500
	90011		Fundusz Ochrony Środowiska i Gospodarki Wodnej	3.500
		069	Wpływy z różnych opłat	3.400
		092	Pozostałe odsetki	100
Ogółem				3.630
Wydatki				3.520
900			Gospodarka komunalna i ochrona środowiska	3.520
	90011		Fundusz Ochrony Środowiska i Gospodarki Wodnej	3.520
		4300	Zakup usług pozostałych	110
Stan środków obrotowych na 31.12.2002 r.				3.630
Ogółem				

**3170**

**UCHWAŁA Nr 225/XXXIII/02 RADY GMINY BRZEZINY**

z dnia 26 czerwca 2002 r.

**w sprawie stawek odpłatności za usługi opiekuńcze świadczone przez GOPS w Brzezinach**

Na podstawie art. 218 ust. 2 pkt.15 ustawy z dnia 08 marca 1990 roku o samorządzie gminnym (tj. z 2001 Dz.U. Nr 142, poz. 1591) w związku z art. 10 ust. 2, art. 34 ust. 3 i 5 ustawy z dnia 29 listopada 1990 roku o pomocy społecznej (Dz.U. nr 13, poz. 60 z 1993 roku z późniejszymi zmianami) Rada Gminy Brzeziny uchwala co następuje:

§1

Ustala się stawki opłat za usługi opiekuńcze na zasadach i w wysokości określonej w załączniku nr 1 do niniejszej uchwały.

§2

Wykonanie uchwały powierza się Zarządowi Gminy Brzeziny.

§3

Traci moc uchwała nr 174/XXVII/01 Rady Gminy Brzeziny z 31.08.2001 r. w sprawie stawek odpłatności za usługi opiekuńcze świadczone przez GOPS.

§4

Uchwała wchodzi w życie po upływie 14 dni od daty ogłoszenia w Dzienniku Urzędowym Województwa Wielkopolskiego.

Przewodniczący  
Rady Gminy Brzeziny  
(-) Zenon Piotrowski

**Załącznik  
do uchwały nr 225/XXXIII/02  
Rady Gminy Brzeziny  
z dnia 26 czerwca 2002r.**

Stawki odpłatności osoby korzystającej z usług opiekuńczych – sąsiedzkich wg dochodu ustawowego obliczonego zgodnie z art. 4 ustawy o pomocy społecznej wynosi:

Obowiązek zwrotu odpłatności nie istnieje, gdy dochód na osobę w rodzinie nie przekracza kryterium dochodowego określonego w art. 4 ust. 1 ustawy o pomocy społecznej.

Dochód w rodzinie	Wysokość odpłatności w procentach ustalona od ceny usługi
0 – 461	bezpłatnie
462 – 555	10%
556 – 630	15%
631 – 700	20%
701 – 760	25%
761 – 810	30%
811 – 860	40%
861 – 910	50%
911 – 1.000	60%
1.001 – 1.200	80%
powyżej – 1.200	100%

**3171**

**UCHWAŁA Nr XXVIII/290/2002 RADY MIEJSKIEJ W KOŹMINIE WIELKOPOLSKIM**

z dnia 27 czerwca 2002 r.

**w sprawie utworzenia stałych obwodów głosowania na obszarze miasta i gminy Koźmin Wlkp.**

Na podstawie art. 30 ust. 2 pkt 1 ustawy z dnia 16.07.1998 r. – Ordynacja wyborcza do rad gmin, rad powiatów i sejmików województw (Dz.U. Nr 95 poz. 602 z późn. zm.) uchwala się, co następuje:

§1

Dokonyje się podziału miasta i gminy Koźmin Wlkp. na stałe obwody głosowania, zgodnie z załącznikiem do niniejszej uchwały.

§2

Traci moc podział na obwody głosowania ustalony Uchwałą Zarządu Miasta i Gminy Koźmin Wlkp. Nr 13/98 z dnia 24 sierpnia 1998 r. w sprawie utworzenia obwodów głosowania

na terenie miasta i gminy Koźmin Wlkp. (Dz. Urz. Województwa Kaliskiego Nr 22/98 poz. 187).

§3

Wykonanie uchwały powierza się Zarządowi Miasta i Gminy Koźmin Wlkp.

§4

Uchwała wchodzi w życie z dniem podjęcia i podlega ogłoszeniu w Dzienniku Urzędowym Województwa Wielkopolskiego oraz podaniu do publicznej wiadomości na słupach ogłoszeniowych, tablicy ogłoszeń Urzędu Miasta i Gminy Koźmin Wlkp. oraz w „Echu Koźmina”.

Przewodniczący Rady Miejskiej  
w Koźminie Wielkopolskim  
(-) mgr inż. Justyn Zaradniak

**Załącznik**  
**do Uchwały Nr XXVIII/290/2002**  
**Rady Miejskiej w Koźminie Wielkopolskim**  
**z dnia 27 czerwca 2002 r.**

Numer Obwodowej Komisji Wyborczej	Granice obwodu głosowania	Siedziba Obwodowej Komisji Wyborczej
1	MIASTO KOŹMIN WLKP. ulice: Benedykta z Koźmina, Józefa Chelkowskiego, Floriańska, Glinki, Grębowska, Gryszczyńskiego, Kilińskiego, Klasztorna, Kościuszki, Krotoszyńska, Krótka, Murna, Nowy Rynek, Władysława Odonica, Pleszewska, Podgórna, Polna, Powstańców Wlkp., Przyjemskich, Stawowa, 25-go Stycznia, Szkolna, Telesfora Synoradzkiego, Targowa, Tomaszewskiego, Wałowa, Wąska, Św. Wawrzyńca, Wiatrolika, Wiatraczna, Wierzbowa, Wodna, Zapłocie, Zielony Rynek	Klub Seniora Plac NS NMP 1 Koźmin Wielkopolski
2	MIASTO KOŹMIN WLKP. ulice: Bernardyńska, Borecka, Bractwa Kurkowego, Chłapowskiego, Cieszyńskiego Czypickiego, Dworcowa, Działkowa, Farna, Gimnazjalna, ks. Stanisława Goja, Jana Pawła II, Kobylańska, Konstytucji 3 Maja, Kosynierów, Kościelna, Lipowa, Łączna, B-pa Łukomskiego, Marcińca, Nowa, Okrężna, Plac NS NMP, Plebanka, Podmiejska, Południowa, Pomnikowa, Poprzeczna, Poznańska, Prosta, Przemysłowa, Słoneczna, Staniewska, Stary Rynek, Staszica, Stęszewskiego, Stodolna, Strzelecka, Towarowa, Wawrzyńczaka, Węckiego, Wiosny Ludów, Wiśniowa, Witosa, Wolności, Zamkowa, Zawadzkiego, Zielona.	Szkoła Podstawowa Nr 3 ul. Klasztorna 29 Koźmin Wielkopolski
3	MIASTO KOŹMIN WLKP., Ulice: Kopernika, Tysiąclecia	Zespół Szkół ul. Borecka 28 Koźmin Wielkopolski
4	WSIE: Gościejew, Józefów, Mokronos, Paniwola, Serafinów, Skatów, Suśnia, Wrotków	Szkoła Podstawowa Mokronos
5	WSIE: Biały Dwór, Cegielnia, Czarny Sad, Dębogóra, Kaniew, Klatka, Lipowiec, Mogiłka, Orla, Orlinka, Psie Pole, Staniew, Tatarzy.	Szkoła Podstawowa Nr 1 ul. Glinki 11 Koźmin Wielkopolski
6	WSIE: Borzęciczki, Dębówiec, Gałązki, Góreczki, Mycielin, Pogorzałki Małe, Pogorzałki Wielkie, Walerianów, Wyrębin.	Specjalny Ośrodek Szkolno- Wychowawczy Borzęciczki
7	WSIE: Borzęcice, Dymacz, Nowa Obra, Sapieżyn, Stara Obra, Szymanów, Wałków	Dom Strażaka Wałków

**3172****UCHWAŁA Nr 346/02 RADY MIEJSKIEJ W KŁODAWIE**

z dnia 2 lipca 2002 r.

**w sprawie Statutu Osiedla Nr 1 w Kłodawie**

Na podstawie art. 18 ust. 2 pkt 7, art. 35 ust. 1 i 3 i art. 48 ust. 1 w związku z art. 40 ust. 2 pkt 1 ustawy z dnia 8 marca 1990 r. o samorządzie gminnym (tekst jednolity – Dz.U. z 2001 r.

Nr 142, poz. 1591, z 2002 r. Nr 23, poz. 220 i Nr 62, poz. 558)  
Rada Miejska w Kłodawie uchwała:



## STATUT OSIEDLA NR 1 W KŁODAWIE

### ROZDZIAŁ I

#### Postanowienia ogólne

##### §1

Osiedle Nr 1 w Kłodawie jest jednostką pomocniczą gminy Kłodawa.

##### §2

Ogół mieszkańców Osiedla Nr 1 w Kłodawie stanowi jego samorząd i wspólnie z mieszkańcami innych osiedli tworzy wspólnotę samorządową gminy Kłodawa.

##### §3

Osiedle Nr 1 w Kłodawie działa na podstawie przepisów prawa, a w szczególności:

- 1) ustawy z dnia 8 marca 1990 r. o samorządzie gminnym (Dz.U. z 2001 r. Nr 142, poz. 1591 ze zmianami),
- 2) Statutu Gminy Kłodawa,
- 3) niniejszego Statutu.

##### §4

Niniejszy Statut określa organizację i zakres działania Osiedla Nr 1 w Kłodawie, w tym:

- 1) jego zadania i zakres działania,
- 2) organizację i zasady działania jego organów,
- 3) zasady i tryb wyboru organów Osiedla oraz ich odwoływania,
- 4) uprawnienia Osiedla względem składników mienia komunalnego przekazanych mu do zarządzania i korzystania,
- 5) zasady gospodarki finansowej Osiedla,
- 6) nadzór nad Osiedlem.

##### §5

Ilekroć w niniejszym statucie jest mowa o:

- 1) Gminie – należy przez to rozumieć Gminę Kłodawa,
- 2) Osiedlu – należy przez to rozumieć jednostkę pomocniczą gminy Kłodawa – Osiedle Nr 1 w Kłodawie,
- 3) Statucie – należy przez to rozumieć Statut Osiedla Nr 1 w Kłodawie,
- 4) ustawie samorządowej – należy przez to rozumieć ustawę z dnia 8 marca 1990 r. o samorządzie gminnym (Dz.U. z 2001 r. Nr 142, poz. 1591 ze zmianami),
- 5) Radzie – należy przez to rozumieć Radę Osiedla,
- 6) Zarządzie – należy przez to rozumieć Zarząd Osiedla,
- 7) Przewodniczącym Zarządu – należy przez to rozumieć Przewodniczącego Zarządu Osiedla.

##### §6

1. Osiedle obejmuje obszar od północnych granic administracyjnych miasta do trasy A-2.
2. Siedzibą władz Osiedla jest miasto Kłodawa.

##### §7

1. Osiedle posiada zdolność sądową w zakresie spraw, które należą do właściwości Osiedla z mocy ustawy lub niniejszego statutu.
2. Organem reprezentującym Osiedle na zewnątrz jest Przewodniczący Zarządu.

3. Przewodniczący Zarządu przewodniczy obradom Rady.

### ROZDZIAŁ II

#### Zakres działania Osiedla.

##### §8

1. Podstawowym celem utworzenia i działania Osiedla jest zapewnienie jego mieszkańcom udziału w realizacji zadań gminy.
2. Osiedle uczestniczy w realizacji zadań gminy poprzez:
  - 1) inicjowanie działań organów gminy,
  - 2) opiniowanie projektów rozstrzygnięć organów gminy,
  - 3) podejmowanie rozstrzygnięć w zakresie własnych zadań,
  - 4) podejmowanie innych czynności i działań niezbędnych do zaspokajania zbiorowych potrzeb wspólnoty,
3. Działania o jakich mowa w ust. 2 Osiedle może podejmować jedynie w zakresie spraw określonych w niniejszym statucie oraz dotyczącym Osiedla.

##### §9

1. Do zakresu działania Osiedla należy:
  - 1) udział w rozpatrywaniu spraw socjalno-bytowych, kulturalnych, opieki zdrowotnej, sportu i wypoczynku związanych z Osiedlem,
  - 2) organizowanie samopomocy mieszkańców i wspólnych prac na rzecz miejsca zamieszkania,
  - 3) budowa, utrzymanie, konserwacja i remont obiektów, urządzeń komunalnych i infrastruktury technicznej, socjalnej i kulturalno-oświatowej,
  - 4) inicjowanie uchwał dotyczących planów zagospodarowania miasta, budowy i konserwacji dróg na terenie miasta,
  - 5) decydowanie w sprawach mienia komunalnego powierzonego Osiedlu oraz bieżące korzystanie z tego mienia w zakresie zwykłego zarządu,
  - 6) prowadzenie gospodarki finansowej w ramach budżetu gminy,
  - 7) wypowiedanie się we wszystkich sprawach istotnych dla Osiedla a dotyczących w szczególności:
    - a) zasad gospodarowania mieniem komunalnym na terenie Osiedla,
    - b) planu zagospodarowania przestrzennego i jego realizacji w obrębie Osiedla,
  - 8) występowanie do organów gminy o rozpatrzenie spraw, których załatwienie przekracza własne możliwości Osiedla,
  - 9) nadzór społeczny nad działalnością jednostek organizacyjnych związanych z warunkami życia w mieście,
  - 10) wykonywanie działań wynikających z posiadania zdolności sądowej.
2. Zadania określone w ust. 1 są wykonywane po zapewnieniu na nie środków finansowych w budżecie gminy.

##### §10

Działalność społeczno-gospodarcza Osiedla w granicach określonych Statutem jest prowadzona w ramach osobowości prawnej gminy. Osiedle wszelkie zobowiązania może zaciągać jedynie na podstawie i w granicach udzielonych mu upoważnień.

### ROZDZIAŁ III

#### Organizacja i zasady działania organów Osiedla.

##### §11

Organami Osiedla są:

- 1) Rada Osiedla – jako organ uchwałodawczy, składający się z 9 osób.
- 2) Zarząd Osiedla – jako organ wykonawczy, składa się z Przewodniczącego i dwóch członków Zarządu wybranych przez Radę spośród jej członków.

##### §12

1. Do zakresu działania Rady należy podejmowanie uchwał we wszystkich sprawach określonych w §9 ust. 1 za wyjątkiem rozstrzygania w indywidualnych sprawach z zakresu administracji publicznej.
2. Do wyłącznych kompetencji Rady należy:
  - 1) wybór Przewodniczącego Zarządu i Zarządu oraz ich odwołanie,
  - 2) określenie zasad korzystania z mienia gminnego,
  - 3) określenie przeznaczenia innych składników mienia komunalnego przekazanego Osiedlu,
  - 4) wyrażanie stanowiska Osiedla w sprawach określonych przepisami prawa lub gdy o zajęcie stanowiska wystąpi organ gminy,
  - 5) rozpatrywanie rocznych sprawozdań z pracy Przewodniczącego Zarządu.

##### §13

Rada ma prawo do wypowiedzania się w sprawach:

- 1) planu zagospodarowania przestrzennego miasta dla terenu Osiedla,
- 2) lokalizacji uciążliwych inwestycji dla otoczenia oraz środowiska naturalnego,
- 3) projektów działalności naruszającej stosunki wodne i komunikacyjne,
- 4) projektów uchwał Rady Miejskiej i Zarządu Miejskiego mających istotne znaczenie dla Osiedla.

##### §14

1. Do zakresu działania Rady należy sprawowanie kontroli działalności Przewodniczącego Zarządu i Zarządu oraz innych instytucji Osiedla. W tym celu Rada może wyłaniać specjalne komisje.
2. Rada w uchwale o powołaniu komisji o których mowa w ust. 1 określa precyzyjnie ich zadania.
3. Komisje o których mowa w ust. 1 w ramach realizacji swych zadań są uprawnione do:
  - a) żądania wyjaśnień,
  - b) przeglądania dokumentów,
  - c) przeprowadzenia oględzin.

##### §15

W posiedzeniach Rady mogą uczestniczyć mieszkańcy Osiedla oraz zaproszeni goście.

##### §16

1. Radę zwołuje Przewodniczący Zarządu, chyba że niniejszy statut stanowi inaczej.
2. Przewodniczący Zarządu zwołuje Radę:

- a) z własnej inicjatywy,
- b) na żądanie organów gminy,
- c) na wniosek 1/3 członków Rady,
- d) na wniosek 1/10 pełnoletnich mieszkańców Osiedla.

##### §17

Uprawnionym do udziału w Radzie przysługuje prawo:

- 1) inicjatywy uchwałodawczej,
- 2) udziału w dyskusji nad sprawami ujętymi w porządku obrad,
- 3) zadawania pytań Przewodniczącemu i członkom Rady oraz obecnym przedstawicielom gminy,
- 4) udziału w głosowaniu,
- 5) zgłaszania kandydatur i kandydowania na stanowiska w wybieralnych organach Osiedla.

##### §18

1. Posiedzenia Rady odbywają się w miarę istniejących potrzeb, jednak nie rzadziej niż dwa razy w roku.
2. Termin i miejsce posiedzenia Rady Przewodniczący podaje do publicznej wiadomości poprzez rozplakatowanie zawiadomienia.
3. Rada zwołana na żądanie organów gminy, członków Rady lub na wniosek mieszkańców winna odbyć się w terminie 7 dni od dnia złożenia wniosku chyba, że wnioskodawca proponuje termin późniejszy.

##### §19

1. Posiedzenie Rady jest ważne jeżeli uczestniczy w nim co najmniej 50% członków Rady.
2. O posiedzeniu Rady członków Rady zawiadamia się na piśmie oraz podaje się informację do publicznej wiadomości.

##### §20

1. Pod nieobecność Przewodniczącego Zarządu obradom Rady przewodniczy członek Rady upoważniony przez Przewodniczącego Zarządu.
2. W przypadku gdy Przewodniczący Zarządu nie może prowadzić posiedzenia Rady i gdy nie udzielił upoważnienia posiedzeniu przewodniczy członek Rady przez nią upoważniony.
3. Przewodniczący Zarządu otwiera posiedzenie Rady i przedkłada projekt porządku posiedzenia.
4. Porządek posiedzenia zatwierdza Rada na podstawie przedłożonego projektu.
5. Obowiązkiem Przewodniczącego Zarządu lub osób, o których mowa w ust. 1 i 2 jest zorganizowanie obsługi techniczno – biurowej Rady a w szczególności protokołowania jego przebiegu.

##### §21

1. Przewodniczenie posiedzeniu Rady uprawnia do decydowania o:
  - 1) kolejności zabierania głosu,
  - 2) udzielaniu głosu poza kolejnością,
  - 3) określeniu ilości czasu dla każdego z mówców,
  - 4) odbieraniu głosów,
  - 5) zamknięciu dyskusji,
  - 6) żądaniu określonego zachowania powagi i porządku publicznego.

- Przewodniczący Zarządu nie może odmówić poddania pod głosowanie wniosku, jeżeli jego przedmiot odpowiada przyjętemu porządkowi posiedzenia.

#### §22

- Uchwały i wnioski Rady zapadają zwykłą większością głosów członków Rady tzn. liczba głosów „za” musi być większa od liczby głosów „przeciw”.
- Głosowanie odbywa się w sposób jawny.
- Protokoły i uchwały Rady podpisuje Przewodniczący Zarządu lub prowadzący posiedzenie.
- Uchwały i wnioski podejmowane przez Radę nie mogą naruszać uprawnień innych organów do podejmowania uchwał lub decyzji.
- Oryginał protokołu wraz z listą obecności uczestników Rady, podjęte uchwały i wnioski oraz opinie Przewodniczący przekazuje Burmistrzowi Miasta. O sposobie załatwienia uchwał i wniosków Burmistrz informuje Przewodniczącego Zarządu.

#### §23

W sprawach nie uregulowanych w niniejszym statucie do trybu posiedzeń Rady stosuje się odpowiednio Regulamin Rady Miejskiej w Kłodawie.

#### §24

- Przewodniczący Zarządu korzysta z ochrony prawnej przysługującej funkcjonariuszom publicznym.
- Przewodniczący Zarządu i członkowie organów Osiedla wykonują swoją pracę społecznie.
- Za udział Przewodniczącego Zarządu w pracach Rady Miejskiej mogą być przyznane na mocy odrębnej uchwały Rady Miejskiej diety oraz zwrot kosztów podróży.

#### §25

- Do zadań Przewodniczącego Zarządu należy w szczególności:
  - zwoływanie Rady Osiedla,
  - przygotowywanie i wykonywanie uchwał Rady,
  - wykonywanie zadań wynikających z niniejszego Statutu, uchwał organów gminy lub przepisów szczególnych,
  - uczestniczenie w naradach i szkoleniach zwoływanych przez Burmistrza,
  - wpływanie na wykorzystanie aktywności mieszkańców Osiedla dla poprawy gospodarki i warunków życia,
  - gospodarowanie mieniem przekazanym Osiedlu,
  - reprezentowanie Osiedla na zewnątrz, w tym wykonywanie praw wynikających z posiadania przez Osiedle zdolności sądowej,
  - gospodarowanie mieniem przekazanym Osiedlu,
  - występowanie do odpowiednich instytucji i organów z wnioskami inwestycyjnymi, porządkowymi, finansowymi, przyznawania zasiłków,
  - pełnienie funkcji męża zaufania w miejscowym środowisku,
  - wykonywanie powierzonych przepisami prawa zadań z zakresu administracji publicznej.
- Na posiedzeniach Rady Przewodniczący Zarządu przedkłada informację o swojej działalności.

#### §26

- Przewodniczący Zarządu Osiedla nie będący radnym uczestniczy w sesjach Rady Miejskiej bez prawa głosowania.
- Jeżeli na posiedzeniu Zarządu Miejskiego rozpatrywane są sprawy Osiedla Przewodniczący Zarządu Miejskiego może zaprosić Przewodniczącego Rady Osiedla do udziału w tym posiedzeniu.
- Na sesjach Rady Miejskiej i posiedzeniach Zarządu Miejskiego Przewodniczący Zarządu Osiedla występuje z głosem doradczym.
- Przewodniczący Zarządu Osiedla ma prawo zgłaszania wniosków i interpelacji na sesjach, zabierania głosu w dyskusji zgodnie z Regulaminem Rady Miejskiej.
- Stałe i doraźne komisje Rady Miejskiej mogą zapraszać Przewodniczącego Zarządu Osiedla na swe posiedzenia, jeżeli rozpatrują sprawy dotyczące bezpośrednio Osiedla.

#### §27

- Obsługę techniczną – biurową organów Osiedla zapewnia Urząd Miasta i Gminy w Kłodawie.
- Zasady obsługi o jakiej mowa w ust. 1 określa Regulamin Organizacyjny Urzędu Miasta i Gminy w Kłodawie.

## ROZDZIAŁ IV

### Zasady i tryb wyboru organów Osiedla oraz ich odwołania.

#### §28

- Wybory Rady Osiedla (9 członków) przeprowadza się na ogólnym zebraniu mieszkańców Osiedla.
- Rada wybiera Zarząd i Przewodniczącego Zarządu na okres kadencji odpowiadającej kadencji Rady Miejskiej.
- Przewodniczący Zarządu i Zarząd działają do czasu wyboru nowego Przewodniczącego Zarządu i Zarządu.

#### §29

Wybory Rady przeprowadzane są z zachowaniem:

- tajności,
- bezpośredniości,
- powszechności,
- równości.

#### §30

- Wybory Rady, Przewodniczącego Zarządu i Zarządu zarządza Rada Miejska w drodze uchwały.
- Wybory przeprowadzone są w terminie i miejscu określonym uchwałą Zarządu Miejskiego.
- Uchwała o jakiej mowa w ust. 2 określa ponadto porządek posiedzenia na którym ma być dokonany wybór Rady, Przewodniczącego Zarządu i Zarządu.
- Uchwałę o jakiej mowa w ust. 2 Zarząd Miejski podejmuje przed upływem kadencji Rady Miejskiej.
- Uchwała o jakiej mowa w ust. 2 podlega ogłoszeniu poprzez wywieszenie na tablicy ogłoszeń Urzędu Miasta i Gminy w ciągu tygodnia od upływu kadencji Rady Miejskiej.
- Termin wyborów nie może wypaść wcześniej niż na jeden miesiąc po ogłoszeniu uchwały wymienionej w ust. 2 i nie później niż na dwa miesiące od ukonstytuowania się Rady Miejskiej nowej kadencji.

### §31

1. Ogólne Zebranie Mieszkańców Osiedla na którym zostanie dokonany wybór Rady Osiedla zwołuje Zarząd Miejski.
2. Radę na której ma być dokonany wybór Przewodniczącego Zarządu i Zarządu zwołuje Zarząd Miejski na zasadach określonych w §30 wykonując uchwałę Rady Miejskiej o zarządzeniu wyborów Rady, Przewodniczącego Zarządu i Zarządu.
3. Przewodniczącym posiedzenia o którym mowa w ust. 1 i 2 jest członek Zarządu Miejskiego.

### §32

1. Dla dokonania ważnego wyboru Rady wymagana jest obecność co najmniej 1/10 części stałych mieszkańców Osiedla posiadających czynne prawo wyborcze do Rady Miejskiej w Kłodawie
2. Jeżeli w pierwszym terminie nie uzyska się obecności określonej w ust. 1 zwołujący posiedzenie może zarządzić odbycie następnego posiedzenia po upływie 30 minut od pierwszego terminu w tym samym dniu. Posiedzenie Rady odbyte w drugim terminie jest ważne bez względu na liczbę osób uczestniczących.
3. Liczbę osób uprawnionych do udziału w Ogólnym Zebraniu Mieszkańców Osiedla określa Zarząd Miejski na podstawie dokumentacji z ewidencji ludności.

### §33

1. W celu przeprowadzenia wyborów odpowiednio Ogólne Zebranie Mieszkańców i Rada Osiedla powołują 4 osobową komisję skrutacyjną.
2. Do zadań komisji należy:
  - a) rejestrowanie kandydatur,
  - b) przeprowadzenie głosowania,
  - c) ustalenie wyników wyborów,
  - d) ogłoszenie wyników wyborów,
  - e) sporządzenie protokołu.
3. Komisja wybiera ze swego grona przewodniczącego.
4. Członkowie komisji nie mogą kandydować
5. Protokół z wyborów podpisują członkowie komisji skrutacyjnej oraz przewodniczący zebrania.

### §34

1. Wyboru członków Rady Osiedla dokonuje się w głosowaniu tajnym spośród nieograniczonej liczby kandydatów zgłoszonych przez uprawnionych o których mowa w §32 ust. 1 Statutu.
2. Kandydatem do Rady Osiedla może być osoba, która jest stałym mieszkańcem Osiedla, pełnoletnia i posiadająca czynne prawo wyborcze do Rady Miejskiej.
3. Po zamknięciu listy kandydatów przewodniczący komisji skrutacyjnej poddaje pod głosowanie ogólne zebrania mieszkańców osiedla wszystkie zarejestrowane kandydatury.
2. Uprawnieni do głosowania głosują kartami do głosowania opatrzonymi pieczęcią Rady Miejskiej w Kłodawie.
3. Na karcie do głosowania wpisuje się nazwiska zgłoszonych kandydatów w kolejności alfabetycznej.
4. Aby głos był ważny należy na karcie do głosowania pozostawić nie skreślone nie więcej niż 9 nazwisk.
5. Głosy oddane na kartach:
  - a) przedartych,

b) innych niż ustalono w ust. 2 są nieważne.

6. Za wybranych uważa się kandydatów, którzy uzyskali największą liczbę głosów.
7. W przypadku równej liczby głosów zarządza się ponowne głosowanie pomiędzy kandydatami, którzy uzyskali największą liczbę głosów.

### §35

1. Wyboru Przewodniczącego Zarządu dokonuje się spośród nieograniczonej liczby kandydatów zgłoszonych bezpośrednio przez mieszkańców osiedla.
2. Uprawnieni do kandydowania są wyłącznie członkowie Rady.

### §36

1. Po zamknięciu listy kandydatów na stanowisko Przewodniczącego Zarządu przewodniczący komisji skrutacyjnej poddaje pod głosowanie Rady wszystkie zarejestrowane kandydatury.
2. Uprawnieni do głosowania członkowie Rady głosują kartami do głosowania opatrzonymi pieczęcią Rady Miejskiej w Kłodawie.
3. Na karcie do głosowania wpisuje się nazwiska zgłoszonych kandydatów w kolejności alfabetycznej.
4. Aby głos był ważny w wyborze Przewodniczącego należy na karcie do głosowania pozostawić nie skreślone jedno nazwisko.
5. Głosy oddane na kartach:
  - a) przedartych,
  - b) innych niż ustalono w ust. 2 są nieważne.
6. Za wybranego uważa się kandydata, który uzyskał największą liczbę głosów.
7. W przypadku równej liczby głosów zarządza się ponowne głosowanie pomiędzy kandydatami, którzy uzyskali największą liczbę głosów.

### §37

1. Rada Osiedla wybiera członków Zarządu w liczbie 2 w głosowaniu tajnym spośród kandydatów przedstawionych przez Przewodniczącego Zarządu Osiedla.
2. Przepisy §36 stosuje się odpowiednio

### §38

1. Przewodniczący, Zarząd lub jego poszczególni członkowie są bezpośrednio odpowiedzialni przed Radą i mogą być przez Radę odwołani przed upływem kadencji, jeżeli nie wykonują swych obowiązków, naruszają przepisy prawne, postanowienia statutu lub uchwał Rady, dopuścili się czynu dyskwalifikującego ich w opinii środowiska lub popełnili przestępstwo.
2. Odwołanie z zajmowanej funkcji winno być podjęte po wysłuchaniu zainteresowanego.

### §39

- Odwołanie Przewodniczącego Zarządu, Zarządu lub jego członków następuje na wniosek:
- a) 1/5 części mieszkańców Osiedla uprawnionych do wyboru Rady,
  - b) Rady Osiedla,
  - c) Rady Miejskiej,
  - d) Zarządu Miejskiego.

§40

Wybory dla uzupełnienia składu Zarządu przeprowadza samodzielnie Rada Osiedla.

§41

W przypadku odwołania Przewodniczącego Zarządu, złożenie przez niego rezygnacji lub jego śmierci dla dokonania wyboru nowego Przewodniczącego stosuje się tryb określony w §35 – 36 niniejszego statutu.

## ROZDZIAŁ V

### Gospodarka finansowa Osiedla

§42

Osiedle prowadzi gospodarkę finansową na zasadach określonych w statucie Gminy Kłodawa.

§43

Osiedle nie tworzy własnego budżetu. Zakres uprawnień do prowadzenia gospodarki finansowej Osiedla ustala się w ramach budżetu gminy.

## ROZDZIAŁ VI

### Nadzór nad działalnością Osiedla

§44

Nadzór nad działalnością Osiedla sprawowany jest na podstawie kryteriów zgodności z prawem, celowości, rzetelności i gospodarności.

§45

Organami nadzoru nad działalnością Osiedla są Rada Miejska, Zarząd Miejski, Burmistrz Miasta, Skarbnik Miasta oraz Komisja Rewizyjna Rady Miejskiej

§46

1. Organy nadzoru mają prawo żądania niezbędnych informacji i wyjaśnień dotyczących funkcjonowania Osiedla, dokonywania lustracji Osiedla, oceny stanu Osiedla oraz uczestniczenia w posiedzeniach organów Osiedla.
2. Do dokonywania czynności o jakich mowa w ust. 1 organy nadzoru mogą delegować swych przedstawicieli.

§47

1. Przewodniczący Zarządu Osiedla obowiązany jest do przedłożenia Zarządowi Miejskiemu uchwał Rady w ciągu 7 dni od daty ich podjęcia.
2. Uchwała Rady Osiedla sprzeczna z prawem jest nieważna.
3. O nieważności uchwały Rady Osiedla w całości lub w części orzeka Zarząd Miejski.

§48

1. Uchwała Rady Osiedla nie odpowiadająca wymogom celowości, gospodarności lub rzetelności może być uchylona przez Zarząd Miejski.
2. W przypadkach określonych w ust. 1 Zarząd Miejski może wstrzymać wykonanie uchwały Rady Osiedla i żądać ponownego rozpatrzenia sprawy stanowiącej przedmiot

uchwały wskazując zaistniałe przyczyny uchylecia oraz termin załatwienia sprawy.

3. Jeżeli uchwała Rady Osiedla podjęta w wyniku ponownego rozpatrzenia sprawy nie uwzględnia wskazówek Zarządu Miejskiego, Zarząd Miejski może wydać uchwałę zastępczą o czym powiadamia Radę Miejską na najbliższej sesji.

§49

1. Rada Miejska sprawuje nadzór nad działalnością Osiedla.
2. Burmistrz sprawuje ogólny nadzór nad funkcjonowaniem Osiedla. W tym celu Burmistrz oraz wyznaczeni przez niego pracownicy Urzędu Miasta i Gminy mogą żądać niezbędnych informacji i danych.

§50

1. W przypadku braku skuteczności w wykonywaniu zadań przez organy Osiedla i braku rokowań na szybką poprawę Zarząd Miejski za zgodą Rady Miejskiej wyrażoną w odrębnej uchwale – może podjąć uchwałę o zawieszeniu organów Osiedla i ustanowieniu zarządcy Osiedla.
2. Zarządca Osiedla przejmuje wykonywanie zadań i kompetencji zawieszonych organów Osiedla na czas nie dłuższy niż do upływu kadencji wybieralnych organów Osiedla.

## ROZDZIAŁ VII

### Postanowienia końcowe

§51

O utworzeniu, połączeniu, podziale i znoszeniu a także ustaleniu granic, nazwy i siedziby władz Osiedla decyduje Rada Miejska w drodze uchwały.

§52

Zmian w niniejszym statucie dokonuje Rada Miejska z własnej inicjatywy bądź na wniosek:

- 1) Rady Osiedla,
- 2) Zarządu Miejskiego.

§53

Wykonanie uchwały powierza się Zarządowi Miejskiemu w Kłodawie.

§54

Traci moc uchwała Nr XVI/85/91 Rady Miejskiej w Kłodawie z dnia 5 lipca 1991 r. w sprawie ustalenia statutów dla osiedli miasta Kłodawa.

§55

Uchwała podlega opublikowaniu w Biuletynie Informacyjnym Zarządu Miejskiego w Kłodawie oraz wywieszeniu na tablicy ogłoszeń Urzędu Miasta i Gminy w Kłodawie.

§56

Uchwała wchodzi w życie po upływie 14 dni od dnia ogłoszenia w Dzienniku Urzędowym Województwa Wielkopolskiego i ma zastosowanie do organów Osiedla nowej kadencji.

Przewodniczący  
Rady Miejskiej  
(-) Antoni Sikorski

## 3173

### UCHWAŁA Nr 347/02 RADY MIEJSKIEJ W KŁODAWIE

z dnia 2 lipca 2002 r.

#### w sprawie Statutu Osiedla Nr 2 w Kłodawie

Na podstawie art. 18 ust. 2 pkt 7, art. 35 ust. 1 i 3 i art. 48 ust. 1 w związku z art. 40 ust. 2 pkt 1 ustawy z dnia 8 marca 1990 r. o samorządzie gminnym (tekst jednolity – Dz.U. z 2001 r. Nr 142, poz. 1591, z 2002 r. Nr 23, poz. 220 i Nr 62, poz. 558) Rada Miejska w Kłodawie uchwala:

#### STATUT OSIEDLA NR 2 W KŁODAWIE

##### ROZDZIAŁ I

##### Postanowienia ogólne

###### §1

Osiedle Nr 2 w Kłodawie jest jednostką pomocniczą gminy Kłodawa.

###### §2

Ogół mieszkańców Osiedla Nr 2 w Kłodawie stanowi jego samorząd i wspólnie z mieszkańcami innych osiedli tworzy wspólnotę samorządową gminy Kłodawa.

###### §3

Osiedle Nr 2 w Kłodawie działa na podstawie przepisów prawa, a w szczególności:

- 1) ustawy z dnia 8 marca 1990 r. o samorządzie gminnym (Dz.U. z 2001 r. Nr 142, poz. 1591 ze zmianami),
- 2) Statutu Gminy Kłodawa,
- 3) niniejszego Statutu.

###### §4

Niniejszy Statut określa organizację i zakres działania Osiedla Nr 2 w Kłodawie, w tym:

- 1) jego zadania i zakres działania,
- 2) organizację i zasady działania jego organów,
- 3) zasady i tryb wyboru organów Osiedla oraz ich odwoływania,
- 4) uprawnienia Osiedla względem składników mienia komunalnego przekazanych mu do zarządzania i korzystania,
- 5) zasady gospodarki finansowej Osiedla,
- 6) nadzór nad Osiedlem.

###### §5

Ilekczo w niniejszym statucie jest mowa o:

- 1) Gminie – należy przez to rozumieć Gminę Kłodawa,
- 2) Osiedlu – należy przez to rozumieć jednostkę pomocniczą gminy Kłodawa – Osiedle Nr 2 w Kłodawie,
- 3) Statucie – należy przez to rozumieć Statut Osiedla Nr 2 w Kłodawie,
- 4) ustawie samorządowej – należy przez to rozumieć ustawę z dnia 8 marca 1990 r. o samorządzie gminnym (Dz.U. z 2001 r. Nr 142, poz. 1591 ze zmianami),
- 5) Radzie – należy przez to rozumieć Radę Osiedla,

- 6) Zarządzie – należy przez to rozumieć Zarząd Osiedla,
- 7) Przewodniczącym Zarządu – należy przez to rozumieć Przewodniczącego Zarządu Osiedla.

###### §6

1. Osiedle obejmuje obszar od południowych granic administracyjnych miasta do trasy A-2.
2. Siedzibą władz Osiedla jest miasto Kłodawa.

###### §7

1. Osiedle posiada zdolność sądową w zakresie spraw, które należą do właściwości Osiedla z mocy ustawy lub niniejszego statutu.
2. Organem reprezentującym Osiedle na zewnątrz jest Przewodniczący Zarządu.
3. Przewodniczący Zarządu przewodniczy obradom Rady.

##### ROZDZIAŁ II

##### Zakres działania Osiedla.

###### §8

1. Podstawowym celem utworzenia i działania Osiedla jest zapewnienie jego mieszkańcom udziału w realizacji zadań gminy.
2. Osiedle uczestniczy w realizacji zadań gminy poprzez:
  - 1) inicjowanie działań organów gminy,
  - 2) opiniowanie projektów rozstrzygnięć organów gminy,
  - 3) podejmowanie rozstrzygnięć w zakresie własnych zadań,
  - 4) podejmowanie innych czynności i działań niezbędnych do zaspokajania zbiorowych potrzeb wspólnoty,
3. Działania o jakich mowa w ust. 2 Osiedle może podejmować jedynie w zakresie spraw określonych w niniejszym statucie oraz dotyczącym Osiedla.

###### §9

1. Do zakresu działania Osiedla należy:
  - 1) udział w rozpatrywaniu spraw socjalno-bytowych, kulturalnych, opieki zdrowotnej, sportu i wypoczynku związanych z Osiedlem,
  - 2) organizowanie samopomocy mieszkańców i wspólnych prac na rzecz miejsca zamieszkania,
  - 3) budowa, utrzymanie, konserwacja i remont obiektów, urządzeń komunalnych i infrastruktury technicznej, socjalnej i kulturalno-oświatowej,
  - 4) inicjowanie uchwał dotyczących planów zagospodarowania miasta, budowy i konserwacji dróg na terenie miasta,
  - 5) decydowanie w sprawach mienia komunalnego powierzonego Osiedlu oraz bieżące korzystanie z tego mienia w zakresie zwykłego zarządu,

- 6) prowadzenie gospodarki finansowej w ramach budżetu gminy,
  - 7) wypowiedzanie się we wszystkich sprawach istotnych dla Osiedla a dotyczących w szczególności:
    - a) zasad gospodarowania mieniem komunalnym na terenie Osiedla,
    - b) planu zagospodarowania przestrzennego i jego realizacji w obrębie Osiedla,
  - 8) występowanie do organów gminy o rozpatrzenie spraw, których załatwienie przekracza własne możliwości Osiedla,
  - 9) nadzór społeczny nad działalnością jednostek organizacyjnych związanych z warunkami życia w mieście,
  - 10) wykonywanie działań wynikających z posiadania zdolności sądowej.
2. Zadania określone w ust. 1 są wykonywane po zapewnieniu na nie środków finansowych w budżecie gminy.

#### §10

Działalność społeczno-gospodarcza Osiedla w granicach określonych Statutem jest prowadzona w ramach osobowości prawnej gminy. Osiedle wszelkie zobowiązania może zaciągać jedynie na podstawie i w granicach udzielonych mu upoważnień.

### ROZDZIAŁ III

#### Organizacja i zasady działania organów Osiedla.

#### §11

Organami Osiedla są:

- 1) Rada Osiedla – jako organ uchwalodawczy, składający się z 9 osób.
- 2) Zarząd Osiedla – jako organ wykonawczy, składa się z Przewodniczącego i dwóch członków Zarządu wybranych przez Radę spośród jej członków.

#### §12

1. Do zakresu działania Rady należy podejmowanie uchwał we wszystkich sprawach określonych w §9 ust. 1 za wyjątkiem rozstrzygania w indywidualnych sprawach z zakresu administracji publicznej.
2. Do wyłącznych kompetencji Rady należy:
  - 1) wybór Przewodniczącego Zarządu i Zarządu oraz ich odwołanie,
  - 2) określenie zasad korzystania z mienia gminnego,
  - 3) określenie przeznaczenia innych składników mienia komunalnego przekazanego Osiedlu,
  - 4) wyrażanie stanowiska Osiedla w sprawach określonych przepisami prawa lub gdy o zajęcie stanowiska wystąpi organ gminy,
  - 5) rozpatrywanie rocznych sprawozdań z pracy Przewodniczącego Zarządu.

#### §13

Rada ma prawo do wypowiedzania się w sprawach:

- 1) planu zagospodarowania przestrzennego miasta dla terenu Osiedla,
- 2) lokalizacji uciążliwych inwestycji dla otoczenia oraz środowiska naturalnego,

- 3) projektów działalności naruszającej stosunki wodne i komunikacyjne,
- 4) projektów uchwał Rady Miejskiej i Zarządu Miejskiego mających istotne znaczenie dla Osiedla.

#### §14

1. Do zakresu działania Rady należy sprawowanie kontroli działalności Przewodniczącego Zarządu i Zarządu oraz innych instytucji Osiedla. W tym celu Rada może wyłaniać specjalne komisje.
2. Rada w uchwale o powołaniu komisji o których mowa w ust. 1 określa precyzyjnie ich zadania.
3. Komisje o których mowa w ust. 1 w ramach realizacji swych zadań są uprawnione do:
  - a) żądania wyjaśnień,
  - b) przeglądania dokumentów,
  - c) przeprowadzenia oględzin.

#### §15

W posiedzeniach Rady mogą uczestniczyć mieszkańcy Osiedla oraz zaproszeni goście.

#### §16

1. Radę zwołuje Przewodniczący Zarządu, chyba że niniejszy statut stanowi inaczej.
2. Przewodniczący Zarządu zwołuje Radę:
  - a) z własnej inicjatywy,
  - b) na żądanie organów gminy,
  - c) na wniosek 1/3 członków Rady,
  - d) na wniosek 1/10 pełnoletnich mieszkańców Osiedla.

#### §17

Uprawnionym do udziału w Radzie przysługuje prawo:

- 1) inicjatywy uchwalodawczej,
- 2) udziału w dyskusji nad sprawami ujętymi w porządku obrad,
- 3) zadawania pytań Przewodniczącemu i członkom Rady oraz obecnym przedstawicielom gminy,
- 4) udziału w głosowaniu,
- 5) zgłaszania kandydatur i kandydowania na stanowiska w wybieralnych organach Osiedla.

#### §18

1. Posiedzenia Rady odbywają się w miarę istniejących potrzeb, jednak nie rzadziej niż dwa razy w roku.
2. Termin i miejsce posiedzenia Rady Przewodniczący podaje do publicznej wiadomości poprzez rozplakatowanie zawiadomienia.
3. Rada zwołana na żądanie organów gminy, członków Rady lub na wniosek mieszkańców winna odbyć się w terminie 7 dni od dnia złożenia wniosku chyba, że wnioskodawca proponuje termin późniejszy.

#### §19

1. Posiedzenie Rady jest ważne jeżeli uczestniczy w nim co najmniej 50% członków Rady.
2. O posiedzeniu Rady członków Rady zawiadamia się na piśmie oraz podaje się informację do publicznej wiadomości.

§20

1. Pod nieobecność Przewodniczącego Zarządu obradom Rady przewodniczy członek Rady upoważniony przez Przewodniczącego Zarządu.
2. W przypadku gdy Przewodniczący Zarządu nie może prowadzić posiedzenia Rady i gdy nie udzielił upoważnienia posiedzeniu przewodniczy członek Rady przez nią upoważniony.
3. Przewodniczący Zarządu otwiera posiedzenie Rady i przedkłada projekt porządku posiedzenia.
4. Porządek posiedzenia zatwierdza Rada na podstawie przedłożonego projektu.
5. Obowiązkiem Przewodniczącego Zarządu lub osób, o których mowa w ust. 1 i 2 jest zorganizowanie obsługi techniczno – biurowej Rady a w szczególności protokołowania jego przebiegu.

§21

1. Przewodniczenie posiedzeniu Rady uprawnia do decydowania o:
  - 1) kolejności zabierania głosu,
  - 2) udzielaniu głosu poza kolejnością,
  - 3) określeniu ilości czasu dla każdego z mówców,
  - 4) odbieraniu głosów,
  - 5) zamknięciu dyskusji,
  - 6) żądaniu określonego zachowania powagi i porządku publicznego.
2. Przewodniczący Zarządu nie może odmówić poddania pod głosowanie wniosku, jeżeli jego przedmiot odpowiada przyjętemu porządkowi posiedzenia.

§22

1. Uchwały i wnioski Rady zapadają zwykłą większością głosów członków Rady tzn. liczba głosów „za” musi być większa od liczby głosów „przeciw”.
2. Głosowanie odbywa się w sposób jawny.
3. Protokoły i uchwały Rady podpisuje Przewodniczący Zarządu lub prowadzący posiedzenie.
4. Uchwały i wnioski podejmowane przez Radę nie mogą naruszać uprawnień innych organów do podejmowania uchwał lub decyzji.
5. Oryginał protokołu wraz z listą obecności uczestników Rady, podjęte uchwały i wnioski oraz opinie Przewodniczący przekazuje Burmistrzowi Miasta. O sposobie załatwienia uchwał i wniosków Burmistrz informuje Przewodniczącego Zarządu.

§23

W sprawach nie uregulowanych w niniejszym statucie do trybu posiedzeń Rady stosuje się odpowiednio Regulamin Rady Miejskiej w Kłodawie.

§24

1. Przewodniczący Zarządu korzysta z ochrony prawnej przysługującej funkcjonariuszom publicznym.
2. Przewodniczący Zarządu i członkowie organów Osiedla wykonują swoją pracę społecznie.
3. Za udział Przewodniczącego Zarządu w pracach Rady Miejskiej mogą być przyznane na mocy odrębnej uchwały Rady Miejskiej diety oraz zwrot kosztów podróży.

§25

1. Do zadań Przewodniczącego Zarządu należy w szczególności:
  - 1) zwoływanie Rady Osiedla,
  - 2) przygotowywanie i wykonywanie uchwał Rady,
  - 3) wykonywanie zadań wynikających z niniejszego Statutu, uchwał organów gminy lub przepisów szczególnych,
  - 4) uczestniczenie w naradach i szkoleniach zwoływanych przez Burmistrza,
  - 5) wpływanie na wykorzystanie aktywności mieszkańców Osiedla dla poprawy gospodarki i warunków życia,
  - 6) gospodarowanie mieniem przekazanym Osiedlu,
  - 7) reprezentowanie Osiedla na zewnątrz, w tym wykonywanie praw wynikających z posiadania przez Osiedle zdolności sądowej,
  - 8) gospodarowanie mieniem przekazanym Osiedlu,
  - 9) występowanie do odpowiednich instytucji i organów z wnioskami inwestycyjnymi, porządkowymi, finansowymi, przyznawania zasiłków,
  - 10) pełnienie funkcji męża zaufania w miejscowym środowisku,
  - 11) wykonywanie powierzonych przepisami prawa zadań z zakresu administracji publicznej.
2. Na posiedzeniach Rady Przewodniczący Zarządu przedkłada informację o swojej działalności.

§26

1. Przewodniczący Zarządu Osiedla nie będący radnym uczestniczy w sesjach Rady Miejskiej bez prawa głosowania.
2. Jeżeli na posiedzeniu Zarządu Miejskiego rozpatrywane są sprawy Osiedla Przewodniczący Zarządu Miejskiego może zaprosić Przewodniczącego Rady Osiedla do udziału w tym posiedzeniu.
3. Na sesjach Rady Miejskiej i posiedzeniach Zarządu Miejskiego Przewodniczący Zarządu Osiedla występuje z głosem doradczym.
4. Przewodniczący Zarządu Osiedla ma prawo zgłaszania wniosków i interpelacji na sesjach, zabierania głosu w dyskusji zgodnie z Regulaminem Rady Miejskiej.
5. Stałe i doraźne komisje Rady Miejskiej mogą zapraszać Przewodniczącego Zarządu Osiedla na swe posiedzenia, jeżeli rozpatrują sprawy dotyczące bezpośrednio Osiedla.

§27

1. Obsługę techniczno – biurową organów Osiedla zapewnia Urząd Miasta i Gminy w Kłodawie.
2. Zasady obsługi o jakiej mowa w ust. 1 określa Regulamin Organizacyjny Urzędu Miasta i Gminy w Kłodawie.

## ROZDZIAŁ IV

### Zasady i tryb wyboru organów Osiedla oraz ich odwołania.

§28

1. Wybory Rady Osiedla (9 członków) przeprowadza się na ogólnym zebraniu mieszkańców Osiedla.
2. Rada wybiera Zarząd i Przewodniczącego Zarządu na okres kadencji odpowiadającej kadencji Rady Miejskiej.



- Przewodniczący Zarządu i Zarząd działają do czasu wyboru nowego Przewodniczącego Zarządu i Zarządu.

#### §29

Wybory Rady przeprowadzane są z zachowaniem:

- tajności,
- bezpośredniości,
- powszechności,
- równości.

#### §30

- Wybory Rady, Przewodniczącego Zarządu i Zarządu zarządza Rada Miejska w drodze uchwały.
- Wybory przeprowadzone są w terminie i miejscu określonym uchwałą Zarządu Miejskiego.
- Uchwała o jakiej mowa w ust. 2 określa ponadto porządek posiedzenia na którym ma być dokonany wybór Rady, Przewodniczącego Zarządu i Zarządu.
- Uchwałę o jakiej mowa w ust. 2 Zarząd Miejski podejmuje przed upływem kadencji Rady Miejskiej.
- Uchwała o jakiej mowa w ust. 2 podlega ogłoszeniu poprzez wywieszenie na tablicy ogłoszeń Urzędu Miasta i Gminy w ciągu tygodnia od upływu kadencji Rady Miejskiej.
- Termin wyborów nie może wypaść wcześniej niż na jeden miesiąc po ogłoszeniu uchwały wymienionej w ust.2 i nie później niż na dwa miesiące od ukonstytuowania się Rady Miejskiej nowej kadencji.

#### §31

- Ogólne Zebranie Mieszkańców Osiedla na którym zostanie dokonany wybór Rady Osiedla zwołuje Zarząd Miejski.
- Radę na której ma być dokonany wybór Przewodniczącego Zarządu i Zarządu zwołuje Zarząd Miejski na zasadach określonych w §30 wykonując uchwałę Rady Miejskiej o zarządzaniu wyborów Rady, Przewodniczącego Zarządu i Zarządu.
- Przewodniczącym posiedzenia o którym mowa w ust. 1 i 2 jest członek Zarządu Miejskiego.

#### §32

- Dla dokonania ważnego wyboru Rady wymagana jest obecność co najmniej 1/10 części stałych mieszkańców Osiedla posiadających czynne prawo wyborcze do Rady Miejskiej w Kłodawie.
- Jeżeli w pierwszym terminie nie uzyska się obecności określonej w ust. 1 zwołujący posiedzenie może zarządzić odbycie następnego posiedzenia po upływie 30 minut od pierwszego terminu w tym samym dniu. Posiedzenie Rady odbyte w drugim terminie jest ważne bez względu na liczbę osób uczestniczących.
- Liczbę osób uprawnionych do udziału w Ogólnym Zebraniu Mieszkańców Osiedla określa Zarząd Miejski na podstawie dokumentacji z ewidencji ludności.

#### §33

- W celu przeprowadzenia wyborów odpowiednio Ogólne Zebranie Mieszkańców i Rada Osiedla powołują 4 osobową komisję skrutacyjną.
- Do zadań komisji należy:
  - rejestrowanie kandydatur,

- przeprowadzenie głosowania,
- ustalenie wyników wyborów,
- ogłoszenie wyników wyborów,
- sporządzenie protokołu.

- Komisja wybiera ze swego grona przewodniczącego.
- Członkowie komisji nie mogą kandydować.
- Protokół z wyborów podpisują członkowie komisji skrutacyjnej oraz przewodniczący zebrania.

#### §34

- Wyboru członków Rady Osiedla dokonuje się w głosowaniu tajnym spośród nieograniczonej liczby kandydatów zgłoszonych przez uprawnionych o których mowa w §32 ust. 1 Statutu.
- Kandydatem do Rady Osiedla może być osoba, która jest stałym mieszkańcem Osiedla, pełnoletnia i posiadająca czynne prawo wyborcze do Rady Miejskiej.
- Po zamknięciu listy kandydatów przewodniczący komisji skrutacyjnej poddaje pod głosowanie ogólne zebrania mieszkańców osiedla wszystkie zarejestrowane kandydatury.
- Uprawnieni do głosowania głosują kartami do głosowania opatrzonymi pieczęcią Rady Miejskiej w Kłodawie.
- Na karcie do głosowania wpisuje się nazwiska zgłoszonych kandydatów w kolejności alfabetycznej.
- Aby głos był ważny należy na karcie do głosowania pozostawić nie skreślone nie więcej niż 9 nazwisk.
- Głosy oddane na kartach:
  - przedartych,
  - innych niż ustalono w ust. 2 są nieważne.
- Za wybranych uważa się kandydatów, którzy uzyskali największą liczbę głosów.
- W przypadku równej liczby głosów zarządza się ponowne głosowanie pomiędzy kandydatami, którzy uzyskali największą liczbę głosów.

#### §35

- Wyboru Przewodniczącego Zarządu dokonuje się spośród nieograniczonej liczby kandydatów zgłoszonych bezpośrednio przez mieszkańców osiedla.
- Uprawnieni do kandydowania są wyłącznie członkowie Rady.

#### §36

- Po zamknięciu listy kandydatów na stanowisko Przewodniczącego Zarządu przewodniczący komisji skrutacyjnej poddaje pod głosowanie Rady wszystkie zarejestrowane kandydatury.
- Uprawnieni do głosowania członkowie Rady głosują kartami do głosowania opatrzonymi pieczęcią Rady Miejskiej w Kłodawie.
- Na karcie do głosowania wpisuje się nazwiska zgłoszonych kandydatów w kolejności alfabetycznej.
- Aby głos był ważny w wyborze Przewodniczącego należy na karcie do głosowania pozostawić nie skreślone jedno nazwisko.
- Głosy oddane na kartach:
  - przedartych,
  - innych niż ustalono w ust. 2 są nieważne.
- Za wybranego uważa się kandydata, który uzyskał największą liczbę głosów.

7. W przypadku równej liczby głosów zarządza się ponowne głosowanie pomiędzy kandydatami, którzy uzyskali największą liczbę głosów.

§37

1. Rada Osiedla wybiera członków Zarządu w liczbie 2 w głosowaniu tajnym spośród kandydatów przedstawionych przez Przewodniczącego Zarządu Osiedla.
2. Przepisy §36 stosuje się odpowiednio.

§38

1. Przewodniczący, Zarząd lub jego poszczególni członkowie są bezpośrednio odpowiedzialni przed Radą i mogą być przez Radę odwołani przed upływem kadencji, jeżeli nie wykonują swych obowiązków, naruszają przepisy prawne, postanowienia statutu lub uchwał Rady, dopuścili się czynu dyskwalifikującego ich w opinii środowiska lub popełnili przestępstwo.
2. Odwołanie z zajmowanej funkcji winno być podjęte po wysłuchaniu zainteresowanego.

§39

Odwołanie Przewodniczącego Zarządu, Zarządu lub jego członków następuje na wniosek:

- a) 1/5 części mieszkańców Osiedla uprawnionych do wyboru Rady,
- b) Rady Osiedla,
- c) Rady Miejskiej,
- d) Zarządu Miejskiego.

§40

Wybory dla uzupełnienia składu Zarządu przeprowadza samodzielnie Rada Osiedla.

§41

W przypadku odwołania Przewodniczącego Zarządu, złożenie przez niego rezygnacji lub jego śmierci dla dokonania wyboru nowego Przewodniczącego stosuje się tryb określony w §35–36 niniejszego statutu.

## ROZDZIAŁ V

### Gospodarka finansowa Osiedla

§42

Osiedle prowadzi gospodarkę finansową na zasadach określonych w statucie Gminy Kłodawa.

§43

Osiedle nie tworzy własnego budżetu. Zakres uprawnień do prowadzenia gospodarki finansowej Osiedla ustala się w ramach budżetu gminy.

## ROZDZIAŁ VI

### Nadzór nad działalnością Osiedla

§44

Nadzór nad działalnością Osiedla sprawowany jest na podstawie kryteriów zgodności z prawem, celowości, rzetelności i gospodarności.

§45

Organami nadzoru nad działalnością Osiedla są Rada Miejska, Zarząd Miejski, Burmistrz Miasta, Skarbnik Miasta oraz Komisja Rewizyjna Rady Miejskiej.

§46

1. Organy nadzoru mają prawo żądania niezbędnych informacji i wyjaśnień dotyczących funkcjonowania Osiedla, dokonywania lustracji Osiedla, oceny stanu Osiedla oraz uczestniczenia w posiedzeniach organów Osiedla.
2. Do dokonywania czynności o jakich mowa w ust. 1 organy nadzoru mogą delegować swych przedstawicieli.

§47

1. Przewodniczący Zarządu Osiedla obowiązany jest do przedłożenia Zarządowi Miejskiemu uchwał Rady w ciągu 7 dni od daty ich podjęcia.
2. Uchwała Rady Osiedla sprzeczna z prawem jest nieważna.
3. O nieważności uchwały Rady Osiedla w całości lub w części orzeka Zarząd Miejski.

§48

1. Uchwała Rady Osiedla nie odpowiadająca wymogom celowości, gospodarności lub rzetelności może być uchylona przez Zarząd Miejski.
2. W przypadkach określonych w ust. 1 Zarząd Miejski może wstrzymać wykonanie uchwały Rady Osiedla i żądać ponownego rozpatrzenia sprawy stanowiącej przedmiot uchwały wskazując zaistniałe przyczyny uchylecia oraz termin załatwienia sprawy.
3. Jeżeli uchwała Rady Osiedla podjęta w wyniku ponownego rozpatrzenia sprawy nie uwzględni wskazówek Zarządu Miejskiego, Zarząd Miejski może wydać uchwałę zastępczą o czym powiadamia Radę Miejską na najbliższej sesji.

§49

1. Rada Miejska sprawuje nadzór nad działalnością Osiedla.
2. Burmistrz sprawuje ogólny nadzór nad funkcjonowaniem Osiedla. W tym celu Burmistrz oraz wyznaczeni przez niego pracownicy Urzędu Miasta i Gminy mogą żądać niezbędnych informacji i danych.

§50

1. W przypadku braku skuteczności w wykonywaniu zadań przez organy Osiedla i braku rokowań na szybką poprawę Zarząd Miejski za zgodą Rady Miejskiej wyrażoną w odrębnej uchwale – może podjąć uchwałę o zawieszeniu organów Osiedla i ustanowieniu zarządcy Osiedla.
2. Zarządca Osiedla przejmuje wykonywanie zadań i kompetencji zawieszonych organów Osiedla na czas nie dłuższy niż do upływu kadencji wybieralnych organów Osiedla.

## ROZDZIAŁ VII

### Postanowienia końcowe

§51

O utworzeniu, połączeniu, podziale i znoszeniu a także ustaleniu granic, nazwy i siedziby władz Osiedla decyduje Rada Miejska w drodze uchwały.

§52

Zmian w niniejszym statucie dokonuje Rada Miejska z własnej inicjatywy bądź na wniosek:

- 1) Rady Osiedla,
- 2) Zarządu Miejskiego.

§53

Wykonanie uchwały powierza się Zarządowi Miejskiemu w Kłodawie.

§54

Traci moc uchwała Nr XVI/85/91 Rady Miejskiej w Kłodawie z dnia 5 lipca 1991 r. w sprawie ustalenia statutów dla osiedli miasta Kłodawa.

§55

Uchwała podlega opublikowaniu w Biuletynie Informacyjnym Zarządu Miejskiego w Kłodawie oraz wywieszeniu na tablicy ogłoszeń Urzędu Miasta i Gminy w Kłodawie.

§56

Uchwała wchodzi w życie po upływie 14 dni od dnia ogłoszenia w Dzienniku Urzędowym Województwa Wielkopolskiego i ma zastosowanie do organów Osiedla nowej kadencji.

Przewodniczący  
Rady Miejskiej  
(-) *Antoni Sikorski*

## 3174

### UCHWAŁA Nr XL/215/2002 RADY GMINY KRAMSK

z dnia 9 sierpnia 2002 r.

#### w sprawie nadania nazwy placowi publicznemu w Grąblinie

Na podstawie art. 18 ust. 2 pkt 13 ustawy z dnia 08 marca 1990 roku o samorządzie gminnym (Dz.U. z 2001 roku Nr 142, poz. 1591 ze zmianami) Rada Gminy Kramsk uchwała, co następuje:

§1

Placowi publicznemu przy Remizie Ochotniczej Straży Pożarnej w Grąblinie, który położony jest na działce należącej do Gminy Kramsk, oznaczonej numerem geodezyjnym 170/4 o pow. 0,07 ha nadaje się nazwę - Plac Pasterza Mikołaja.

§2

Szkic sytuacyjny położenia placu określa załącznik nr 1 do niniejszej uchwały.

§3

Wykonanie uchwały powierza się Zarządowi Gminy.

§4

Uchwała wchodzi w życie po upływie 14 dni od jej ogłoszenia w Dzienniku Urzędowym Województwa Wielkopolskiego.

Przewodniczący  
Rady Gminy  
(-) *mgr Maria Wróbel*

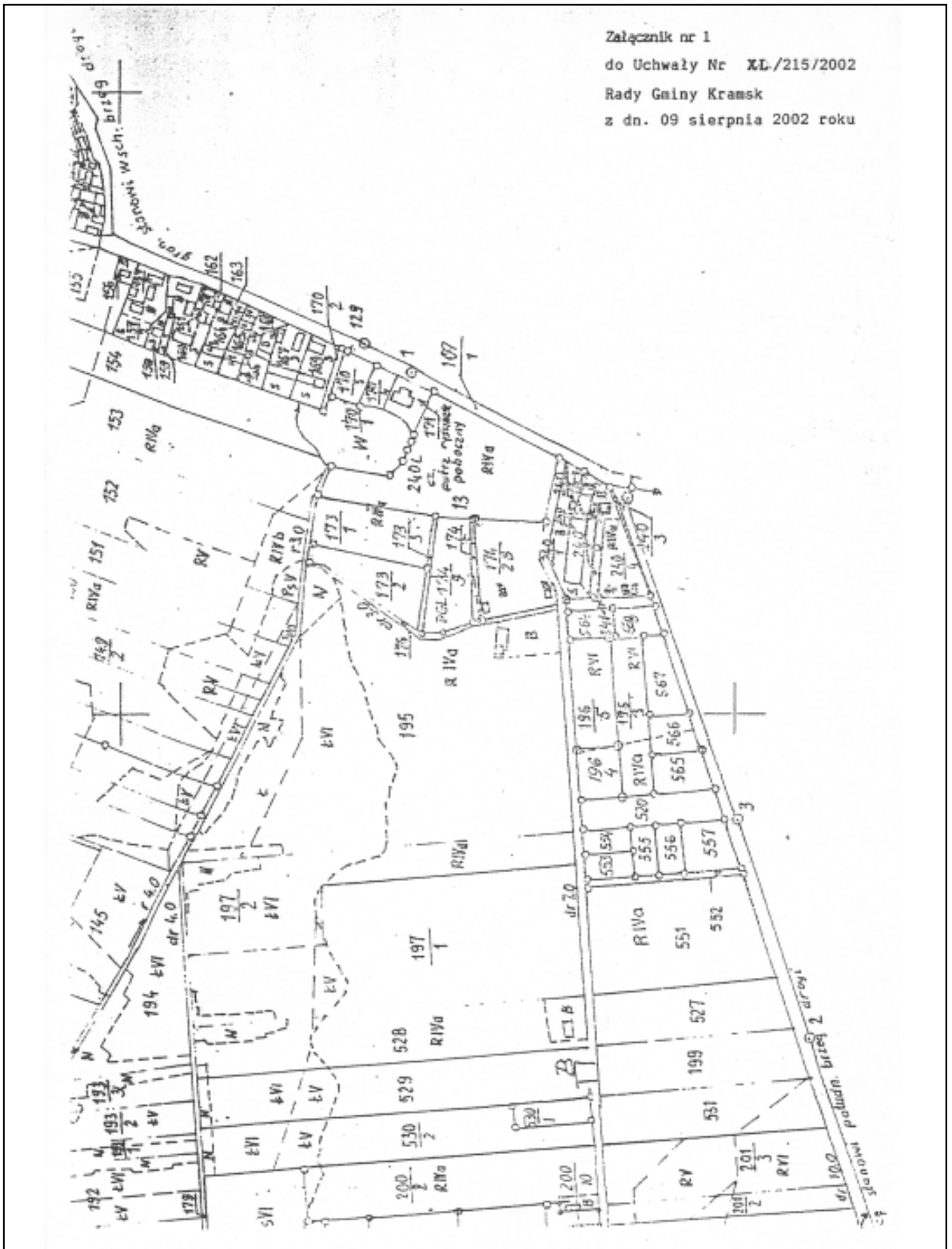

## 3175

### UCHWAŁA Nr XXXVI/372/02 RADY MIEJSKIEJ W KLECZEWIE

z dnia 14 sierpnia 2002 r.

#### w sprawie zasad zwrotu wydatków poniesionych na posiłki dla uczniów

Na podstawie art. 18 ust. 2 pkt 15 ustawy z dnia 8 marca 1990 roku o samorządzie gminnym (Dz.U. z 2001, Nr 142 poz. 1591 z późniejszymi zmianami) oraz art. 34 ust. 5 ustawy z 29 listopada 1990 roku o pomocy społecznej (Dz.U. z 1998 r. 64 poz. 414 ze zmianami) Rada Miejska uchwała co następuje:

#### §1

Wydatki poniesione na przyznany posiłek dla uczniów podlegają zwrotowi w całości w przypadku gdy dochód na osobę w rodzinie przekracza 200% dochodu, o którym mowa w art. 4 ust. 1 ustawy o pomocy społecznej.

#### §2

Wykonanie uchwały powierza się Zarządowi Gminy i Miasta oraz Kierownikowi Miejsko-Gminnego Ośrodka Pomocy Społecznej w Kleczewie.

#### §3

Uchwała podlega ogłoszeniu w Dzienniku Urzędowym Województwa Wielkopolskiego i wchodzi w życie po upływie 14 dni od dnia ogłoszenia.

Przewodniczący  
Rady Miejskiej w Kleczewie  
(-) mgr inż. Jerzy Tusiński

## 3176

### UCHWAŁA Nr 16/02 RADY GMINY LIPKA

z dnia 22 sierpnia 2002 r.

#### w sprawie zmiany uchwały o utworzeniu obwodów głosowania

Na podstawie art. 30 ustawy z dnia 16 lipca 1998 roku ordynacja wyborcza do rad gmin, rad powiatu i sejmiku województw (Dz.U. Nr 95, poz. 602 z późniejszymi zmianami na wniosek Wójta uchwała się:

#### §1

W uchwale Zarządu Gminy Nr II/19/98 z dnia 8 września 1998 r. w sprawie utworzenia obwodów głosowania w gminie zmienia się §1, który otrzymuje brzmienie;  
Na terenie gminy Lipka tworzy się stałe obwody głosowania:

Numer obwodu	Granice obwodu ( miejscowość, ulice)	Siedziba Obwodowej Komisji Wyborczej
1	Czyżkowo, Nowy Buczek, Wielki Buczek	Wiejski Dom Kultury Wielki Buczek 1a (067) 266-56-27
2	Batorowo, Batorówko, Białobłocie, Bługowo, Debrzno-Wieś, Laskowo, Mały Buczek, Nowe Potulice, Osowo, Potulice, Stołuńsko, Smolnica, Lipka-Osiedle Winiarnia	Gminny Ośrodek Kultury Ul. IV Dywizji Piechoty 2 77-420 Lipka Lokal Nr 2
3	Lipka ulice; IV Dywizji Piechoty, Gajowa, Harcerska, Kolejowa, Kościuszki, Leśna, Mickiewicza, Ogrodowa, Osiedle-Szkolna, Rudziska, Sępoleńska, Spokojna, Strażacka, Szkolna, Wybudowanie, Wydmidzban,	Gminny Ośrodek Kultury ul. IV Dywizji Piechoty 2 77-420 Lipka tel. (067) 266-65-096 Lokal Nr 3
4	Kielpin, Łąkie, Scholastykowo, Trudna.	Zespół Szkół Łąkie Nr 89 Tel. (067) 266-58-64

§2

Wykonanie uchwały powierza się Zarządowi Gminy.

§3

Uchwała podlega ogłoszeniu w Dzienniku Urzędowym Województwa Wielkopolskiego oraz podaniu do publicznej wiadomości poprzez rozplakatowanie na terenie gminy.

§4

Uchwała wchodzi w życie z dniem jej ogłoszenia.

Przewodniczący  
Rady Gminy  
(-) Jerzy Wołoszyński

3177

**INFORMACJA O DECYZJACH PREZESA URZĘDU REGULACJI ENERGETYKI**

**Nr WCC/448C/154/W/OPO/2002/AJ, Nr PCC/469C/154/W/OPO/2002/AJ, Nr OCC/128A/154/W/OPO/2002/AJ**

W dniu 28 sierpnia 2002 r. na wniosek Poznańskiej Energetyki Ciepłej S.A. z siedzibą w Poznaniu, Prezes Urzędu Regulacji Energetyki postanowił zmienić przedmiot i zakres działalności koncesjonariusza, określony w koncesjach na wytwarzanie, przesyłanie i dystrybucję oraz obrót ciepłem.

**Uzasadnienie:**

Decyzją z dnia 29 października 1998 r. nr WCC/448/154/U/OT-5/98/RO, zmienioną decyzjami z dnia 12 kwietnia 2000 r. nr WCC/448A/154/W/3/2000/RW, z dnia 23 kwietnia 2001 r. nr WCC/448B/154/W/3/2001/RW udzielono Poznańskiej Energetyce Ciepłej S.A. z siedzibą w Poznaniu, koncesji na wytwarzanie ciepła na okres do 31 października 2008 r., określając jednocześnie w punkcie 1 „Przedmiot i zakres działalności”.

Pismem z dnia 25 czerwca 2002 r., uzupełnionym pismami z dnia 9 lipca 2002 r., z dnia 19 lipca 2002 r. oraz z dnia 12 sierpnia 2002 r. Koncesjonariusz wniósł o zmianę przedmiotu zakresu działalności określonego w ww. koncesji. W uzasadnieniu wniosku poinformował, iż w związku z likwidacją źródeł ciepła, przekazaniem części źródeł ciepła właścicielom, wybudowaniem nowych źródeł ciepła oraz dokonaną modernizacją istniejących źródeł ciepła nastąpiła zmiana ilości eksploatowanych źródeł ciepła ze 113 na 71 oraz wielkości zainstalowanej mocy cieplnej w tych źródłach z 151 MW<sub>t</sub> na 85 MW<sub>t</sub>.

Decyzją z dnia 29 października 1998 r. nr PCC/469/154/U/OT-5/98/RO, zmienioną decyzjami z dnia 14 września 1999 r. nr PCC/469/S/154/U/3/99, z dnia 12 kwietnia 2000 r. nr PCC/469A/154/W/3/2000/RW, z dnia 23 kwietnia 2001 r. nr PCC/469B/154/W/3/2001/RW udzielono Poznańskiej Energetyce Ciepłej S.A. z siedzibą w Poznaniu, koncesji na przesyłanie i dystrybucję ciepła na okres do 31 października 2008 r., określając jednocześnie w punkcie 1 „Przedmiot i zakres działalności”.

Pismem z dnia 25 czerwca 2002 r., uzupełnionym pismami z dnia 19 lipca 2002 r., z dnia 12 sierpnia 2002 r., z dnia 27 sierpnia 2002 r. Koncesjonariusz wniósł o zmianę przedmiotu

i zakresu działalności określonego w tej koncesji. W uzasadnieniu wniosku poinformował, iż zmiana ta związana jest z podłączeniem sieci nr 2 do układu sieci ciepłowniczej nr 1 w związku z zaprzestaniem wytwarzania ciepła w źródle c76 przy ul. Strzeszyńskiej, współpracującym z siecią nr 2, zaprzestaniem przesyłania i dystrybucji pary siecią nr 2a w związku z ustaniem wytwarzania pary w źródle c76, zmianą parametrów pracy sieci ciepłowniczych nr 6 i nr 8 wskutek modernizacji źródeł ciepła, węzłów cieplnych i instalacji odbiorczych, a także przejściem od Gminy Buk sieci ciepłowniczej zlokalizowanej na terenie miasta Buk. Koncesjonariusz wnioskował również o rozszerzenie koncesji na przesyłanie i dystrybucję ciepła siecią ciepłowniczą nr 16 zlokalizowaną w Poznaniu, współpracującą ze źródłem przy ul. Arciszewskiego. W toku prowadzonego postępowania administracyjnego w sprawie zmiany koncesji na przesyłanie i dystrybucję ciepła Koncesjonariusz, z uwagi na nierozstrzygnięte sprawy prawne związane z przejściem sieci od dotychczasowego użytkownika sieci, nie przedstawił dokumentu potwierdzającego prawo do dysponowania ww. siecią ciepłowniczą. W związku z powyższym Prezes URE dokonując zmiany koncesji na przesyłanie i dystrybucję ciepła nie uwzględnił w całości złożonego przez Koncesjonariusza wniosku o zmianę decyzji z dnia 29 października 1998 r. nr PCC/469/154/U/OT-5/98/RO ze zmianami, tzn. nie uwzględnił prowadzenia działalności gospodarczej polegającej na przesyłaniu i dystrybucji ciepła siecią ciepłowniczą nr 16.

Decyzją z dnia 29 października 1998 r. nr OCC/128/154/U/OT-5/98/RO, zmienioną decyzją z dnia 14 września 1999 r. nr OCC/128/S/154/U/3/99 udzielono Poznańskiej Energetyce Ciepłej S.A. z siedzibą w Poznaniu, koncesji na obrót ciepłem na okres do 31 października 2008 r., określając jednocześnie w punkcie 1 „Przedmiot i zakres działalności”.

Pismem z dnia 25 czerwca 2002 r., Koncesjonariusz wniósł o zmianę przedmiotu i zakresu działalności określonego w tej koncesji. W uzasadnieniu wniosku poinformował, iż zmiana ta związana jest z zakupem od Zarządu Miasta Buk sieci ciepłow-

niczej zlokalizowanej w Buku, współpracującej z obcym źródłem ciepła należącym do WAVIN METALPLAST-BUK Sp. z o.o. w Buku oraz z przekazaniem przez PEC S.A. kotłowni w Murowanej Goślinie firmie Sydkraft Polska Sp. z o.o. w Poznaniu, od której PEC Sp. z o.o. kupuje ciepło, a następnie dostarcza odbiorcom.

Na podstawie art. 41 ust. 1 ustawy z dnia 10 kwietnia 1997 r. - Prawo energetyczne (Dz.U. Nr 54, poz. 348 ze zm.) oraz na podstawie art. 155 ustawy z dnia 14 czerwca 1960 r. - Kodeks postępowania administracyjnego (Dz.U. z 2000 r. Nr 98, poz. 1071 ze zm.) w związku z art. 30 ustawy - Prawo energetyczne,

Prezes Urzędu Regulacji Energetyki postanowił zmienić trzy ww. decyzje w sprawie udzielenia koncesji na wytwarzanie, przesyłanie i dystrybucję oraz obrót ciepłem.

Z upoważnienia  
Prezesa Urzędu Regulacji Energetyki

Dyrektor  
Zachodniego Oddziału Terenowego  
Urzędu Regulacji Energetyki  
z siedzibą w Poznaniu  
(-) Henryk Kanoniczak

## 3178

### INFORMACJA O DECYZJACH PREZESA URZĘDU REGULACJI ENERGETYKI Nr WCC/449A/1367/W/OPO/2002/AJ i Nr PCC/470A/1367/W/OPO/2002/AJ

W dniu 30 sierpnia 2002 r. na wniosek Rolniczej Korporacji Spółdzielczej w Czempiniu z siedzibą w Czempiniu (poprzednia nazwa Rolniczy Kombinat Spółdzielczy w Czempiniu), Prezes Urzędu Regulacji Energetyki postanowił cofnąć Koncesjonariuszowi koncesje na wytwarzanie, przesyłanie i dystrybucję ciepła.

#### Uzasadnienie:

Decyzjami z dnia 29 października 1998 r. nr WCC/449/1367/U/OT-5/98/JK i nr PCC/470/1367/U/OT-5/98/JK ze zmianą z dnia 26 maja 2000 r. nr PCC/715A/1367/W/3/2000/ZJ udzielono Rolniczemu Kombinatowi Spółdzielczemu w Czempiniu koncesji na wytwarzanie, przesyłanie i dystrybucję ciepła na okres do 31 października 2008 r.

Pismem z dnia 17 lipca 2002 r. Zarząd Rolniczej Korporacji Spółdzielczej w Czempiniu wniósł o cofnięcie ww. koncesji w związku z zaprzestaniem prowadzenia działalności gospodarczej w zakresie objętym koncesjami. Strona poinformowała o sprzedaży kotłowni w Jarogniewicach, Gorzycach, Tarnowie Starym, Jasieniu i w Czempiniu na osiedlu Piotrkowice, nowym właścicielom oraz o rezygnacji przez indywidualnych odbiorców z dostaw ciepła z kotłowni w Piechaninie.

Na podstawie art. 41 ust. 3 pkt 1 ustawy z dnia 10 kwietnia 1997 r. - Prawo energetyczne (Dz.U. Nr 54, poz. 348 ze zm.) oraz na podstawie art. 104 ustawy z dnia 14 czerwca 1960 r. - Kodeks postępowania administracyjnego (Dz.U. z 2000 r. Nr 98, poz. 1071 ze zm.) w związku z art. 30 ustawy - Prawo energetyczne, Prezes Urzędu Regulacji Energetyki postanowił cofnąć koncesje na wytwarzanie, przesyłanie i dystrybucję ciepła udzielone decyzjami nr WCC/449/1367/U/OT-5/98/JK i nr PCC/470/1367/U/OT-5/98/JK ze zmianą.

Z upoważnienia  
Prezesa Urzędu  
Regulacji Energetyki

Dyrektor  
Zachodniego Oddziału  
Terenowego  
Urzędu Regulacji Energetyki  
z siedzibą w Poznaniu  
(-) Henryk Kanoniczak

## 3179

## SPRAWOZDANIE Z WYKONANIA BUDŻETU GMINY JARACZEWO ZA 2001 ROK

## Dochody

Dział	Rozdział	Paragraf	Treść	Plan	Wykonanie	Procent wykonania
010			Rolnictwo i łowiectwo	519.893,00	522.081,26	100,42
	01010		Infrastruktura wodociągowa i sanitacyjna wsi	509.993,00	510.162,73	100,03
		097	Wpływy z różnych dochodów	1.700,00	1.869,35	110,00
		629	Środki na dofinansowanie własnych inwestycji gmin (związków gmin), powiatów (związków powiatów) samorządów województw, pozyskane z innych źródeł	508.293,00	508.293,38	100,00
	01095		Pozostała działalność	9.900,00	11.918,53	120,39
		049	Wpływy z innych lokalnych opłat pobieranych przez jednostki samorządu terytorialnego na podstawie odrębnych ustaw	6.500,00	9.422,00	145,00
		075	Dochody z najmu i dzierżawy składników majątkowych Skarbu Państwa, jednostek samorządu terytorialnego lub innych jednostek zaliczanych do sektora finansów publicznych oraz innych umów o podobnym charakterze	3.400,00	2.096,53	62,00
		097	Wpływy z różnych dochodów	0,00	400,00	-
100			Górnictwo i kopalnictwo	5.500,00	21.410,48	389,28
	10006		Pozostałe górnictwo i kopalnictwo	0,00	15.800,00	-
		059	Wpływy z opłat za koncesje i licencje	0,00	15.800,00	-
	10095		Pozostała działalność	5.500,00	5.610,48	102,01
		046	Wpływy z opłaty eksploatacyjnej	5.500,00	5.610,48	102,00
600			Transport i łączność	70.000,00	68.860,00	98,37
	60014		Drogi publiczne powiatowe	67.000,00	67.000,00	100,00
		662	Dotacje celowe otrzymane z powiatu na inwestycje i zakupy inwestycyjne realizowane na podstawie porozumień (umów) między jednostkami samorządu terytorialnego	67.000,00	67.000,00	100,00
	60016		Drogi publiczne gminne	3.000,00	1.860,00	62,00
		075	Dochody z najmu i dzierżawy składników majątkowych Skarbu Państwa, jednostek samorządu terytorialnego lub innych jednostek zaliczanych do sektora finansów publicznych oraz innych umów o podobnym charakterze	3.000,00	1.860,00	62,00
700			Gospodarka mieszkaniowa	60.000,00	135.120,88	225,20
	70005		Gospodarka gruntami i nieruchomościami	60.000,00	135.120,88	225,20
		075	Dochody z najmu i dzierżawy składników majątkowych Skarbu Państwa, jednostek samorządu terytorialnego lub innych jednostek zaliczanych do sektora finansów publicznych oraz innych umów o podobnym charakterze	17.000,00	22.679,69	133,00
		077	Wpłaty z tytułu odpłatnego nabycia prawa własności nieruchomości	43.000,00	112.311,51	261,00
		083	Wpływy z usług	0,00	61,38	-
		091	Odsetki od nieterminowych wpłat z tytułu podatków i opłat	0,00	68,30	-
750			Administracja publiczna	157.280,00	152.007,94	96,65
	75011		Urzędy wojewódzkie	52.400,00	50.336,00	96,06
		201	Dotacje celowe otrzymane z budżetu państwa na realizację zadań bieżących z zakresu administracji rządowej oraz innych zadań zleconych gminie (związkom gmin) ustawami	52.400,00	50.336,00	96,00



	75023		Urzędy gmin (miast i miast na prawach powiatu)	4.600,00	10.325,32	224,46
		069	Wpływy z różnych opłat	1.000,00	1.619,60	162,00
		083	Wpływy z usług	3.600,00	1.176,00	33,00
		097	Wpływy z różnych dochodów	0,00	7.529,72	-
	75056		Spis powszechny i inne	2.480,00	2.480,00	100,00
		201	Dotacje celowe otrzymane z budżetu państwa na realizację zadań bieżących z zakresu administracji rządowej oraz innych zadań zleconych gminie (związkom gmin) ustawami	2.480,00	2.480,00	100,00
	75095		Pozostała działalność	97.800,00	88.866,62	90,87
		048	Wpływy z opłat za zezwolenia na sprzedaż alkoholu	97.800,00	88.866,62	91,00
751			Urzędy naczelnych organów władzy państwowej, kontroli i ochrony prawa oraz sądownictwa	12.574,00	12.566,69	99,94
	75101		Urzędy naczelnych organów władzy państwowej, kontroli i ochrony prawa	1.121,00	1.121,00	100,00
		201	Dotacje celowe otrzymane z budżetu państwa na realizację zadań bieżących z zakresu administracji rządowej oraz innych zadań zleconych gminie (związkom gmin) ustawami	1.121,00	1.121,00	100,00
	75108		Wybory do Sejmu i Senatu	11.453,00	11.445,69	99,94
		201	Dotacje celowe otrzymane z budżetu państwa na realizację zadań bieżących z zakresu administracji rządowej oraz innych zadań zleconych gminie (związkom gmin) ustawami	11.453,00	11.445,69	100,00
754			Bezpieczeństwo publiczne i ochrona przeciwpożarowa	600,00	600,00	100,00
	75414		Obrona cywilna	600,00	600,00	100,00
		201	Dotacje celowe otrzymane z budżetu państwa na realizację zadań bieżących z zakresu administracji rządowej oraz innych zadań zleconych gminie (związkom gmin) ustawami	600,00	600,00	100,00
756			Dochody od osób prawnych, od osób fizycznych i od innych jednostek nie posiadających osobowości prawnej	2.475.158,00	2.419.325,89	97,74
	75601		Wpływy z podatku dochodowego od osób fizycznych	22.700,00	24.236,40	106,77
		035	Podatek od działalności gospodarczej osób fizycznych, opłacany w formie karty podatkowej	22.700,00	23.765,22	105,00
		091	Odsetki od nieterminowych wpłat z tytułu podatków i opłat	0,00	471,18	-
	75615		Wpływy z podatku rolnego, podatku leśnego, podatku od czynności cywilnoprawnych oraz podatków i opłat lokalnych od osób prawnych i innych jednostek organizacyjnych	751.400,00	778.841,68	103,65
		031	Podatek od nieruchomości	532.100,00	572.110,40	108,00
		032	Podatek rolny	172.300,00	153.663,60	89,00
		033	Podatek leśny	13.700,00	15.876,50	116,00
		034	Podatek od środków transportowych	23.800,00	26.384,80	111,00
		050	Podatek od czynności cywilnoprawnych	1.500,00	2.076,70	138,00
		091	Odsetki od nieterminowych wpłat z tytułu podatków i opłat	8.000,00	8.729,68	109,00
	75616		Wpływy z podatku rolnego, podatku leśnego, podatku od spadków i darowizn, podatku od czynności cywilnoprawnych oraz podatków i opłat lokalnych od osób fizycznych	895.190,00	918.263,25	102,58
		031	Podatek od nieruchomości	323.600,00	328.058,00	101,00
		032	Podatek rolny	493.300,00	490.713,76	99,00
		033	Podatek leśny	1.490,00	1.649,20	111,00
		034	Podatek od środków transportowych	37.200,00	30.845,50	83,00
		036	Podatek od spadków i darowizn	6.200,00	6.224,58	100,00
		037	Podatek od posiadania psów	1.300,00	957,00	74,00
		043	Wpływy z opłaty targowej	600,00	444,30	74,00

	045	Wpływy z opłaty administracyjnej za czynności urzędowe	1.500,00	2.340,00	156,00
	050	Podatek od czynności cywilnoprawnych	30.000,00	41.787,80	139,00
	091	Odsetki od nieterminowych wpłat z tytułu podatków i opłat	0,00	15.243,11	-
75618		Wpływy z innych opłat stanowiących dochody jednostek samorządu terytorialnego na podstawie ustaw	62.800,00	27.798,66	44,27
	041	Wpłaty z opłaty skarbowej	62.800,00	27.476,99	44,00
	091	Odsetki od nieterminowych wpłat z tytułu podatków i opłat	0,00	321,67	-
75621		Udziały gmin w podatkach stanowiących dochód budżetu państwa	743.068,00	670.185,90	90,19
	001	Podatek dochodowy od osób prawnych	737.968,00	663.080,00	90,00
	002	Podatek dochodowy od osób prawnych	5.100,00	7.105,90	139,00
758		Różne rozliczenia	5.717.664,00	5.774.976,05	101,00
75801		Część oświatowa subwencji ogólnej dla jednostek samorządu terytorialnego	4.115.074,00	4.115.074,00	100,00
	292	Subwencje ogólne z budżetu państwa	4.115.074,00	4.115.074,00	100,00
75802		Część podstawowa subwencji ogólnej dla gmin	1.013.109,00	1.013.109,00	100,00
	292	Część podstawowa subwencji ogólnej dla gmin	1.013.109,00	1.013.109,00	100,00
75805		Część rekompensująca subwencji ogólnej dla gmin	505.415,00	550.129,00	108,85
	292	Część podstawowa subwencji ogólnej dla gmin	505.415,00	550.129,00	109,00
75814		Różne rozliczenia finansowe	84.066,00	96.664,05	114,99
	092	Pozostałe odsetki	84.066,00	96.664,05	115,00
801		Oświata i wychowanie	241.437,00	241.827,22	100,16
80101		Szkoły podstawowe	29.890,00	30.280,64	101,31
	083	Wpływy z usług	29.890,00	23.418,52	78,00
	092	Pozostałe odsetki	0,00	6.504,90	-
	097	Wpływy z różnych dochodów	0,00	357,22	-
80110		Gimnazja	187.364,00	187.363,58	100,00
	270	Środki na dofinansowanie własnych zadań bieżących gmin (związków gmin) powiatów (związków powiatów), samorządów województw, pozyskane z innych źródeł	37.364,00	37.363,58	100,00
	626	Dotacje otrzymane z funduszy celowych na finansowanie lub dofinansowanie kosztów realizacji inwestycji i zakupów inwestycyjnych jednostek sektora finansów publicznych	50.000,00	50.000,00	100,00
	633	Dotacje celowe otrzymane z budżetu państwa na realizację inwestycji i zakupów inwestycyjnych własnych gmin (związków gmin)	100.000,00	100.000,00	100,00
80195		Pozostała działalność	24.183,00	24.183,00	100,00
	203	Dotacje celowe otrzymane z budżetu państwa na realizację własnych zadań bieżących gmin (związków gmin)	24.183,00	24.183,00	100,00
853		Opieka społeczna	623.526,00	619.693,74	99,39
85314		Zasiłki i pomoc w naturze oraz składki na ubezpieczenia społeczne i zdrowotne	383.200,00	383.200,00	100,00
	201	Dotacje celowe otrzymane z budżetu państwa na realizację zadań bieżących z zakresu administracji rządowej oraz innych zadań zleconych gminie (związkom gmin) ustawami	383.200,00	383.200,00	100,00
85315		Dotatki mieszkaniowe	134.702,00	134.702,00	100,00
	203	Dotacje celowe otrzymane z budżetu państwa na realizację własnych zadań bieżących gmin (związków gmin)	134.702,00	134.702,00	100,00
85316		Zasiłki rodzinne, pielęgnacyjne i wychowawcze	9.200,00	7.950,00	86,41
	201	Dotacje celowe otrzymane z budżetu państwa na realizację zadań bieżących z zakresu administracji rządowej oraz innych zadań zleconych gminie (związkom gmin) ustawami	9.200,00	7.950,00	86,00

	85319		Ośrodki pomocy społecznej	75.600,00	73.070,00	96,65
		201	Dotacje celowe otrzymane z budżetu państwa na realizację zadań bieżących z zakresu administracji rządowej oraz innych zadań zleconych gminie (związkom gmin) ustawami	75.600,00	73.070,00	97,00
	85323		Państwowy Fundusz Kombatanów	0,00	0,00	-
	85328		Usługi opiekuńcze i specjalistyczne usługi opiekuńcze	4.000,00	3.949,70	98,74
		083	Wpływy z usług	4.000,00	3.949,70	99,00
	85395		Pozostała działalność	16.824,00	16.822,04	99,99
		203	Dotacje celowe otrzymane z budżetu państwa na realizację własnych zadań bieżących gmin (związków gmin)	13.963,00	13.963,00	100,00
		244	Dotacje otrzymane z funduszy celowych na realizację zadań bieżących jednostek sektora finansów publicznych	2.861,00	2.859,04	100,00
900			Gospodarka komunalna i ochrona środowiska	69.120,00	69.120,00	100,00
	90015		Oświetlenie ulic, placów i dróg	69.120,00	69.120,00	100,00
		201	Dotacje celowe otrzymane z budżetu państwa na realizację zadań bieżących z zakresu administracji rządowej oraz innych zadań zleconych gminie (związkom gmin) ustawami	69.120,00	69.120,00	100,00
			<b>Razem</b>	<b>9.952.752,00</b>	<b>10.037.590,15</b>	<b>100,85</b>

## Wydatki

Dział	Rozdział	Paragraf	Treść	Plan	Wykonanie	Procent wykonania
010			Rolnictwo i łowiectwo	822.670,00	820.666,30	99,76
	01003		Upowszechnianie doradztwa rolniczego	3.670,00	2.367,70	64,51
		4300	Zakup usług pozostałych	3.670,00	2.367,70	65,00
	01008		Budowa i utrzymanie urządzeń melioracji wodnych	23.337,00	23.330,52	99,97
		4270	Zakup usług remontowych	23.337,00	23.330,52	99,97
	01010		Infrastruktura wodociągowa i sanitacyjna wsi	782.993,00	782.363,00	99,92
		4270	Zakup usług remontowych	0,00	0,00	0,00
		6050	Wydatki inwestycyjne jednostek budżetowych	782.363,00	782.363,00	100,00
	01030		Izby rolnicze	13.300,00	12.605,08	94,78
		2850	Wpłaty gmin na rzecz izb rolniczych w wysokości 2% uzyskanych wpływów z podatku rolnego	13.300,00	12.605,08	95,00
	01095		Pozostała działalność	0,00	0,00	-
600			Transport i łączność	794.304,00	793.029,92	99,84
	60011		Drogi publiczne krajowe	118.100,00	118.100,00	100,00
		6050	Wydatki inwestycyjne jednostek budżetowych	118.100,00	118.100,00	100,00
	60014		Drogi publiczne powiatowe	127.000,00	127.000,00	100,00
		6050	Wydatki inwestycyjne jednostek budżetowych	127.000,00	127.000,00	100,00
	60016		Drogi publiczne gminne	534.454,00	533.743,96	99,87
		4210	Zakup materiałów i wyposażenia	7.151,00	7.040,19	98,00
		4270	Zakup usług remontowych	81.903,00	81.303,77	99,00
		6050	Wydatki inwestycyjne jednostek budżetowych	430.400,00	430.400,00	100,00
		6060	Wydatki na zakupy inwestycyjne jednostek budżetowych	15.000,00	15.000,00	100,00
	60095		Pozostała działalność	14.750,00	14.185,96	96,18
		3020	Nagrody i wydatki osobowe nie zaliczone do wynagrodzeń	500,00	272,72	55,00
		4010	Wynagrodzenia osobowe pracowników	10.830,00	10.825,00	100,00
		4110	Składki na ubezpieczenia społeczne	1.860,00	1.741,16	94,00
		4120	Składki na Fundusz Pracy	260,00	217,08	83,00
		4410	Podróże służbowe krajowe	170,00	0,00	0,00
		4440	Odpisy na zakładowy fundusz świadczeń socjalnych	1.130,00	1.130,00	100,00

700			Gospodarka mieszkaniowa	77.140,00	76.414,15	99,06
	70004		Różne jednostki obsługi gospodarki mieszkaniowej	55.840,00	55.840,00	100,00
		2610	Dotacja przedmiotowa z budżetu dla zakładu budżetowego lub gospodarstwa pomocniczego	55.840,00	55.840,00	100,00
	70005		Gospodarka gruntami i nieruchomościami	21.300,00	20.574,15	96,59
		4300	Zakup usług pozostałych	19.300,00	19.195,15	99,00
		4430	Różne opłaty i składki	2.000,00	1.379,00	69,00
710			Działalność usługowa	155.610,00	88.591,12	56,93
	71004		Plany zagospodarowania przestrzennego	80.000,00	51.140,50	63,93
		4300	Zakup usług pozostałych	80.000,00	51.140,50	64,00
	71013		Prace geodezyjne i kartograficzne (nieinwestycyjne)	0,00	0,00	-
	71014		Opracowania geodezyjne i kartograficzne	25.610,00	24.509,06	95,70
		4210	Zakup materiałów i wyposażenia	2.500,00	1.404,46	56,00
		4300	Zakup usług pozostałych	23.110,00	23.104,60	100,00
	71095		Pozostała działalność	50.000,00	12.941,56	25,88
		4300	Zakup usług pozostałych	50.000,00	12.941,56	26,00
750			Administracja publiczna	1.288.564,00	1.264.503,02	98,13
	75011		Urzędy wojewódzkie	52.400,00	50.336,00	96,06
		3020	Nagrody i wydatki osobowe niezaliczone do wynagrodzeń	100,00	100,00	100,00
		4010	Wynagrodzenia osobowe pracowników	27.800,00	27.800,00	100,00
		4040	Dodatkowe wynagrodzenia roczne	2.100,00	2.100,00	100,00
		4110	Składki na ubezpieczenia społeczne	4.970,00	4.970,00	100,00
		4120	Składki na Fundusz Pracy	690,00	690,00	100,00
		4210	Zakup materiałów i wyposażenia	7.000,00	7.000,00	100,00
		4300	Zakup usług pozostałych	8.640,00	6.576,00	76,00
		4410	Podróże służbowe krajowe	1.100,00	1.100,00	100,00
	75022		Rady gmin (miast i miast na prawach powiatu)	95.600,00	93.681,12	97,99
		3030	Różne wydatki na rzecz osób fizycznych	77.130,00	77.124,81	100,00
		4210	Zakup materiałów i wyposażenia	7.970,00	7.119,22	89,00
		4300	Zakup usług pozostałych	8.200,00	7.308,94	89,00
		4410	Podróże służbowe krajowe	900,00	765,66	85,00
		4420	Podróże służbowe zagraniczne	1.400,00	1.362,49	97,00
	75023		Urzędy gmin (miast i miast na prawach powiatu)	1.067.734,00	1.055.604,61	98,86
		3020	Nagrody i wydatki osobowe niezaliczone do wynagrodzeń	2.700,00	2.459,95	91,00
		4010	Wynagrodzenia osobowe pracowników	577.600,00	576.890,34	100,00
		4040	Dodatkowe wynagrodzenia roczne	43.010,00	43.008,41	100,00
		4110	Składki na ubezpieczenia społeczne	105.370,00	104.364,36	99,00
		4120	Składki na Fundusz Pracy	15.664,00	15.194,41	97,00
		4210	Zakup materiałów i wyposażenia	60.250,00	58.018,96	96,00
		4260	Zakup energii	8.320,00	7.992,29	96,00
		4270	Zakup usług remontowych	72.950,00	72.916,91	100,00
		4300	Zakup usług pozostałych	112.470,00	105.661,08	94,00
		4410	Podróże służbowe krajowe	29.260,00	29.252,00	100,00
		4430	Różne opłaty i składki	23.140,00	23.027,65	100,00
		4440	Odписy na zakładowy fundusz świadczeń socjalnych	15.200,00	15.188,11	100,00
		4600	Kary i odszkodowania wypłacane na rzecz osób prawnych i innych jednostek organizacyjnych	1.800,00	1.630,14	91,00
	75047		Pobór podatków, opłat i niepodatkowych należności budżetowych	10.700,00	10.541,51	98,52
		4100	Wynagrodzenia agencyjno-prowizyjne	10.700,00	10.541,51	99,00
	75056		Spis powszechny i inne	2.480,00	2.480,00	100,00
		4110	Składki na ubezpieczenia społeczne	370,00	370,15	100,00
		4120	Składki na fundusz pracy	50,00	49,98	100,00
		4300	Zakup usług pozostałych	2.060,00	2.059,87	100,00
	75095		Pozostała działalność	59.650,00	51.859,78	86,94
		3030	Różne wydatki na rzecz osób fizycznych	34.300,00	32.800,29	96,00
		4110	Składki na ubezpieczenia społeczne	550,00	536,44	98,00
		4210	Zakup materiałów i wyposażenia	10.000,00	3.784,63	38,00
		4300	Zakup usług pozostałych	14.800,00	14.738,42	100,00

751			Urzędy naczelnych organów władzy państwowej, kontroli i ochrony prawa oraz sądownictwa	12.574,00	12.566,69	99,94
	75101		Urzędy naczelnych organów władzy państwowej, kontroli i ochrony prawa oraz sądownictwa	1.121,00	1.121,00	100,00
		4110	Składki na ubezpieczenia społeczne	143,00	143,00	100,00
		4210	Zakup materiałów i wyposażenia	178,00	178,00	100,00
		4300	Zakup usług pozostałych	800,00	800,00	100,00
	75108		Wybory do Sejmu i Senatu	11.453,00	11.445,69	99,94
		3030	Różne wydatki na rzecz osób fizycz.	7.497,00	7.496,50	100,00
		4110	Składki na ubezpieczenie społeczne	139,00	137,15	99,00
		4210	Zakup materiałów i wyposażenia	836,00	832,11	100,00
		4300	Zakup usług pozostałych	2.330,00	2.329,14	100,00
		4410	Podróże służbowe krajowe	651,00	650,79	100,00
754			Bezpieczeństwo publiczne i ochrona przeciwpożarowa	125.270,00	124.676,91	99,53
	75412		Ochotnicze straża pożarne	124.670,00	124.076,91	99,52
		3030	Różne wydatki na rzecz osób fizycznych	12.650,00	12.644,69	100,00
		4210	Zakup materiałów i wyposażenia	24.460,00	24.458,41	100,00
		4260	Zakup energii	3.290,00	2.706,32	82,00
		4270	Zakup usług remontowych	70,00	70,00	100,00
		4300	Zakup usług pozostałych	7.530,00	7.528,89	100,00
		4430	Różne opłaty i składki	6.670,00	6.668,60	100,00
		6060	Wydatki na zakupy inwestycyjne jednostek budżetowych	70.000,00	70.000,00	100,00
	75414		Obrona cywilna	600,00	600,00	100,00
		4210	Zakup materiałów i wyposażenia	154,00	154,00	100,00
		4300	Zakup usług pozostałych	446,00	445,99	100,00
757			Obsługa długu publicznego	129.420,00	107.662,09	83,19
	75702		Obsługa papierów wartościowych, kredytów i pożyczek jednostek samorządu terytorialnego	129.420,00	107.662,09	83,19
		4310	Wydatki na sfinansowanie kosztów emisji skarbowych papierów wartościowych oraz innych kosztów i prowizji	30.400,00	30.352,00	100,00
		8070	Odsetki i dyskonto od krajowych skarbowych papierów wartościowych oraz pożyczek i kredytów	99.020,00	77.310,09	78,00
758			Różne rozliczenia	0,00	0,00	-
	75818		Rezerwy ogólne i celowe	0,00	0,00	-
801			Oświata i wychowanie	5.550.123,00	5.548.943,00	99,98
	80101		Szkoły podstawowe	2.737.227,00	2.738.268,00	100,04
		3020	Nagrody i wydatki osobowe niezaliczone do wynagrodzeń	124.093,00	124.093,00	100,00
		3250	Stypendia różne	1.699,00	1.699,00	100,00
		4010	Wynagrodzenia osobowe pracowników	1.520.979,00	1.520.979,00	100,00
		4040	Dodatkowe wynagrodzenia roczne	127.459,00	127.459,00	100,00
		4110	Składki na ubezpieczenia społeczne	299.787,00	299.787,00	100,00
		4120	Składki na fundusz pracy	42.028,00	42.028,00	100,00
		4210	Zakup materiałów i wyposażenia	191.584,00	191.571,00	99,99
		4240	Zakup pomocy naukowych, dydaktycznych i książek	8.822,00	8.822,00	100,00
		4260	Zakup energii	93.250,00	93.118,00	98,86
		4270	Zakup usług remontowych	131.629,00	131.628,00	100,00
		4300	Zakup usług pozostałych	88.668,00	88.063,00	99,32
		4410	Podróże służbowe krajowe	4.073,00	4.069,00	99,90
		4430	Różne opłaty i składki	6.153,00	6.153,00	100,00
		4440	Odpisy na zakładowy fundusz świadczeń socjalnych	97.003,00	97.003,00	100,00
		9990			1.797,00	
	80104		Przedszkola przy szkołach podstawowych	271.470,00	271.470,00	100,00
		3020	Nagrody i wydatki osobowe nie zaliczane do wynagrodzeń	16.428,00	16.428,00	100,00
		4010	Wynagrodzenia osobowe pracowników	177.556,00	177.556,00	100,00
		4110	Składki na ubezpieczenie społeczne	31.434,00	31.434,00	100,00
		4120	Składki na Fundusz Pracy	4.462,00	4.462,00	100,00
		4210	Zakup materiałów i wyposażenia	8.122,00	8.122,00	100,00
		4240	Zakup pomocy naukowych, dydaktycznych i książek	5.012,00	5.012,00	100,00
		4260	Zakup energii	7.361,00	7.361,00	100,00
		4270	Zakup usług remontowych	6.435,00	6.435,00	100,00

		4300	Zakup usług pozostałych	2.977,00	2.977,00	100,00
		4440	Odpisy na zakładowy fundusz świadczeń socjalnych	11.683,00	11.683,00	100,00
	80110		Gimnazja	2.170.869,00	2.170.843,00	100,00
		3020	Nagrody i wydatki osobowe nie zaliczane do wynagrodzeń	60.149,00	60.149,00	100,00
		3250	Stypendia różne	1.056,00	1.056,00	100,00
		4010	Wynagrodzenia osobowe pracowników	634.078,00	634.078,00	100,00
		4040	Dodatkowe wynagrodzenia roczne	43.000,00	42.974,00	99,94
		4110	Składki na ubezpieczenie społeczne	128.079,00	128.079,00	100,00
		4120	Składki na fundusz pracy	17.654,00	17.654,00	100,00
		4210	Zakup materiałów i wyposażenia	11.190,00	11.190,00	100,00
		4240	Zakup pomocy naukowych, dydaktycznych i książek	2.795,00	2.795,00	100,00
		4260	Zakup energii	48.947,00	48.947,00	100,00
		4270	Zakup usług remontowych	22.601,00	22.601,00	100,00
		4300	Zakup usług pozostałych	14.609,00	14.609,00	100,00
		4410	Podróże służbowe krajowe	3.398,00	3.398,00	100,00
		4430	Różne opłaty i składki	1.239,00	1.239,00	100,00
		4440	Odpisy na zakładowy fundusz świadczeń socjalnych	40.074,00	40.074,00	100,00
		6050	Wydatki inwestycyjne jednostek budżetowych	1.142.000,00	1.142.000,00	100,00
	80113		Dowożenie uczniów do szkół	113.961,00	111.766,00	98,07
		4010	Wynagrodzenia osobowe pracowników	7.704,00	7.704,00	100,00
		4110	Składki na ubezpieczenie społeczne	1.504,00	1.504,00	100,00
		4120	Składki na fundusz pracy	219,00	219,00	100,00
		4300	Zakup usług pozostałych	103.913,00	101.718,00	97,89
		4440	Odpisy na zakładowy fundusz świadczeń socjalnych	621,00	621,00	100,00
	80114		Zespoły ekonomiczno-administracyjne szkół	213.958,00	213.958,00	100,00
		3020	Nagrody i wydatki osobowe nie zaliczane do wynagrodzeń	3.359,00	3.359,00	100,00
		4010	Wynagrodzenia osobowe pracowników	148.430,00	148.430,00	100,00
		4040	Dodatkowe wynagrodzenia roczne	9.732,00	9.732,00	100,00
		4110	Składki na ubezpieczenie społeczne	27.627,00	27.627,00	100,00
		4120	Składki na fundusz pracy	3.786,00	3.786,00	100,00
		4210	Zakup materiałów i wyposażenia	1.703,00	1.703,00	100,00
		4300	Zakup usług pozostałych	6.344,00	6.344,00	100,00
		4410	Podróże służbowe krajowe	8.735,00	8.735,00	100,00
		4440	Odpisy na zakładowy fundusz świadczeń socjalnych	4.242,00	4.242,00	100,00
	80195		Pozostała działalność	42.638,00	42.638,00	100,00
		4300	Zakup usług pozostałych	19.055,00	19.055,00	100,00
		4440	Odpisy na zakładowy fundusz świadczeń socjalnych	23.583,00	23.583,00	100,00
851			Ochrona zdrowia	98.400,00	87.767,18	89,19
	85154		Przeciwdziałanie alkoholizmowi	97.800,00	87.167,18	89,13
		3020	Nagrody i wydatki osobowe nie zaliczane do wynagrodzeń	0,00	0,00	-
		4110	Składki na ubezpieczenie społeczne	2.000,00	1.010,47	51,00
		4210	Zakup materiałów i wyposażenia	28.000,00	22.548,33	81,00
		4260	Zakup energii	3.500,00	2.187,48	62,00
		4270	Zakup usług remontowych	10.000,00	7.891,00	79,00
		4300	Zakup usług pozostałych	54.300,00	53.530,00	98,58
	85195		Pozostała działalność	600,00	600,00	100,00
		2580	Dotacja podmiotowa z budżetu dla jednostek nie zaliczanych do sektora finansów publicznych	600,00	600,00	100,00
853			Opieka społeczna	872.276,00	868.803,00	99,60
	85314		Zasiłki i pomoc w naturze oraz składki na ubezpieczenia społeczne i zdrowotne	458.800,00	458.378,00	99,91
		3110	Świadczenia społeczne	395.290,00	394.873,00	99,89
		4110	Składki na ubezpieczenie społeczne	63.510,00	63.505,00	99,99
	85315		Dodatki mieszkaniowe	249.992,00	249.975,00	99,99
		3110	Świadczenia społeczne	249.992,00	249.975,00	99,99
	85316		Zasiłki rodzinne i pielęgnacyjne	9.200,00	7.949,00	86,40
		3110	Świadczenia społeczne	9.200,00	7.949,00	86,40
	85319		Óśrodki Pomocy Społecznej	109.030,00	107.289,00	98,40
		3020	Nagrody i wydatki osobowe nie zaliczone do wynagrodzeń	1.145,00	906,00	79,13
		4010	Wynagrodzenia osobowe pracowników	73.961,00	73.795,00	99,78

		4040	Dodatkowe wynagrodzenie roczne	5.777,00	5.654,00	97,87
		4110	Składki na ubezpieczenie społeczne	14.850,00	14.080,00	94,81
		4120	Składki na fundusz pracy	2.040,00	1.929,00	94,56
		4210	Zakup materiałów i wyposażenia	5.700,00	5.621,00	98,61
		4300	Zakup usług pozostałych	2.030,00	1.792,00	88,28
		4410	Podróże służbowe krajowe	1.200,00	1.185,00	98,75
		4440	Odpisy na zakładowy fundusz świadczeń socjalnych	2.327,00	2.327,00	100,00
	85328		Usługi opiekuńcze i specjalistyczne usługi opiekuńcze	18.430,00	18.407,00	99,89
		3030	Różne wydatki na rzecz osób fizycznych	18.430,00	18.407,00	99,88
	85329		Specjalistyczne ośrodki szkoleniowo-rehabilitacyjne	10.000,00	10.000,00	100,00
		2580	Dotacja podmiotowa z budżetu dla jednostek nie zaliczanych do sektora finansów publicznych	10.000,00	10.000,00	100,00
	85395		Pozostała działalność	16.824,00	16.805,00	99,89
		3110	Świadczenia społeczne	16.513,00	16.513,00	100,00
		4210	Zakup materiałów i wyposażenia	26,00	26,00	100,00
		4300	Zakup usług pozostałych	285,00	266,00	93,33
854			Edukacyjna opieka wychowawcza	229.446,00	229.446,00	100,00
	85401		Świetlice szkolne	39.396,00	39.396,00	100,00
		3020	Nagrody i wydatki osobowe nie zaliczone do wynagrodzeń	2.261,00	2.261,00	100,00
		4010	Wynagrodzenia osobowe pracowników	28.938,00	28.938,00	100,00
		4110	Składki na ubezpieczenie społeczne	5.621,00	5.621,00	100,00
		4120	Składki na fundusz pracy	770,00	770,00	100,00
		4440	Odpis na zakładowy fundusz świadczeń socjalnych	1.806,00	1.806,00	100,00
	85404		Przedszkola	190.050,00	190.050,00	100,00
		2510	Dotacja podmiotowa z budżetu dla zakładu budżetowego	190.050,00	190.050,00	100,00
900			Gospodarka komunalna i ochrona środowiska	312.110,00	288.741,68	92,51
	90003		Oczyszczanie miast i wsi	31.890,00	28.348,10	88,89
		4300	Zakup usług pozostałych	27.890,00	26.959,83	97,00
		4430	Różne opłaty i składki	4.000,00	1.388,27	35,00
	90004		Utrzymanie zieleni w miastach i gminach	28.340,00	26.452,90	93,34
		4210	Zakup materiałów i wyposażenia	4.000,00	2.576,62	64,00
		4300	Zakup usług pozostałych	22.000,00	21.536,28	98,00
		6060	Wydatki na zakupy inwestycyjne jednostek budżetowych	2.340,000	2.340,00	100,00
	90015		Oświetlenie ulic, placów i dróg	251.880,00	233.940,68	92,88
		4260	Zakup energii	178.920,00	161.061,76	90,02
		4270	Zakup usług remontowych	7.980,00	7.898,92	99,00
		6010	Wydatki na zakup i objęcie akcji oraz wniesienie wkładów do spółek prawa handlowego	17.000,00	17.000,00	100,00
		6050	Wydatki inwestycyjne jednostek budżetowych	47.980,00	47.980,00	100,00
921			Kultura i ochrona dziedzictwa narodowego	415.281,00	414.330,78	99,77
	92109		Domy i ośrodki kultury, świetlice i kluby	282.111,00	281.160,78	99,99
		2550	Dotacja podmiotowa z budżetu dla instytucji kultury	156.700,00	156.700,00	100,00
		4210	Zakup materiałów i wyposażenia	45.319,00	45.137,00	99,60
		4260	Zakup energii	9.626,00	8.860,55	92,00
		4270	Zakup usług remontowych	51.304,00	51.304,00	100,00
		4300	Zakup usług pozostałych	18.532,00	18.532,00	100,00
		4430	Różne opłaty i składki	630,00	627,44	99,59
	92116		Biblioteki	133.170,00	133.170,00	100,00
		2550	Dotacja podmiotowa z budżetu dla instytucji kultury	133.170,00	133.170,00	100,00
926			Kultura fizyczna i sport	73.737,00	73.628,48	99,85
	92601		Obiekty sportowe	8.000,00	8.000,00	100,00
		6050	Wydatki inwestycyjne jednostek budżetowych	8.000,00	8.000,00	100,00
	92605		Zadania w zakresie kultury fizycznej i sportu	65.737,00	65.628,45	99,83
		2580	Dotacja podmiotowa z budżetu dla jednostek nie zaliczanych do sektora finansów publicznych	8.700,00	8.700,00	100,00
		4210	Zakup materiałów i wyposażenia	26.671,00	26.670,00	100,00
		4260	Zakup energii	725,00	722,54	100,00

		4270	Zakup usług remontowych	4.484,00	4.438,93	99,00
		4300	Zakup usług pozostałych	23.657,00	23.630,19	99,89
		4430	Różne opłaty i składki	1.500,00	1.468,00	98,00
			<b>Razem</b>	<b>10.956.925,00</b>	<b>10.799.771,00</b>	<b>98,57</b>

**Sprawozdanie z wykonania inwestycji gminnych realizowanych w roku 2001**

Lp.	Nazwa zadania	Pozostałe środki z lat ubiegłych	Planowane środki w budżecie na 2001 r.	Zakres wykonywanych robót	Wykonanie wydatków ogółem	Pochodzenie środków		Niewygasające wydatki zgodnie z URGm
						Budżet gminy	Inne źródła	
010	Rolnictwo							
1.	Wodociąg - Jaraczewo							
	a) Wymiana sieci z AC na PC, przyłączy oraz dokumentacja techniczna i inne opłaty	1.589	458.820	Wykonano 2.970 mb sieci, 1.938 mb przyłączy (73 szt.)	415.403	115.403	300.000 AWRSP	45.006
	b) Modernizacja SUW Jaraczewo		33.000	Modernizacja technologii uzdatniania wody (zbiorniki koagulacyjne)	32.517	32.517	-	-
2.	Wodociąg – Rusko							
	Wymiana sieci z AC na PC, przyłączy oraz dokumentacja techniczna i inne opłaty	15.291	145.000	Dokumentacja techniczna, pomiary i dokumentacja geodezyjna, uzgodnienia	30.303	30.303		129.988 w tym 100.000 z AWRSP
3.	Wodociąg Gola – Huby – sieć, przyłącza, dokumentacja techn. i inne opłaty		37.250	Sieć wodociągowa – 946 mb przyłącza – 150mb	37.148	35.448	ludność 1.700	
4.	Budowa wodociągów - spłata zobowiązań z ub. roku		108.293	Wodociąg Łobez – 54.736 Nosków Parzęczew – 18.108 Rusko – Nosków – 13.348 Niedźwiady – 6.075 Suchorzewko – Janów – 16.026	108.293	-	Ag. RiMR 108.293	
600	Transport							
	w tym:							
1.	Modernizacja dróg							
	a) Rusko – Strzyżewko 2.200 mb		140.673	Wykonano całość zaplanowanego zadania tj. 2,1 km nawierzchni asfaltowej	131.452	32.669	98.783 śr. obligacji	-
	b) Łobzowiec – Góra PKP – 1.500 mb		118.470	Zadanie zostanie wykonane w 2002 roku. Niewygasające wydatki	-	-	-	118.470
	c) Droga Rusko – Huby		27.400	Spłata zobowiązań z ub. roku	27.400	27.400	-	-
	d) Pozostałe drogi w tym: Jaraczewo – Chwałkowo		101.217	Wykonano 2,1 km nawierzchni tłuczniowej + ścięcie poboczy	101.217	-	101.217 śr. obligacji	
2.	Budowa chodników							
	a) Chodnik – Brzostów		118.100	Ułożono ok. 750 mb chodnika z kostki brukowej, którą otrzymano z GDDP (800 m <sup>2</sup> ) (I etap)	118.092	118.092	-	-
	b) Chodnik – Jaraczewo – Rynek		32.640	ułożono ok. 1500 m <sup>2</sup> chodnika z kostki brukowej. 900 m <sup>2</sup> kostki brukowej otrzymano z Gener. Dyr. Dróg Publ.	32.640	32.640	-	-
	c) Chodnik – Wojciechowo II etap		127.000	Wykonano ok. 490 mb chodnika	127.000	60.000	67.000 środki z powiatu	-
	d) Chodnik – Nosków ul. Koźmińska I etap		10.000	Wykonano ok. 80 mb chodnika	10.000	10.000		-
3.	Zakup wiat przystankowych		15.000	Zakupiono 3 wiaty przystankowe do wsi – Gola II, Przrzeczew, Suchrzewko	14.795	14.795		-



754	Bezpieczeństwo publiczne i ochrona przeciwpożarowa						-	-
	Zakup samochodu strażackiego		70.000	Wpłata na zakup samochodu strażackiego	70.000	70.000	-	-
801	Oświata i wychowanie							
1.	Gimnazjum Góra – kotłownia gazowa (propan – butan)		190.000	Instalacja CO, odgromienia pokrycie dachu, wydzielenie kotłowni inne roboty budowlane	190.000	60.000	50.000 Woj. FOŚiGW 80.000 MEN	
2.	Środowiskowa sala gimnastyczna – przy Gimnazjum w Jaraczewie	370	952.000	Roboty budowlane – stan surowy	852.000	52.000	800.000 śr. z obligacji	100.370
900	Gospodarka komunalna i ochrona środowiska							
1.	Modernizacja oświetlenia ulicznego		47.980	Dobudowa linii i montaż lamp we wsiach: Nosków ul. Polna, Wojciechowo, Poręba, Gola I, Parzęczew – Park, Jaraczewo ul. Topolowa	47.980	47.980		
2.	Wykup udziałów w Spółce z o.o. „Oświetlenie Uliczne i drogowe”		17.000	Modernizacja oświetlenia w Jaraczewie na Rynku – w tym likwidacja linii napowietrznej	17.000	17.000		
3.	Zakup sprzętu do utrzymania zieleni		2.340	Zakup zbieracza do kosiarki samobieżnej i obciążników	2.340	2.340	-	-
926	Kultura fizyczna i sport							
	Budowa trybun – boisko Jaraczewo		8.000	Dokończenie trybun na boisku sportowym (2 rzędy ławek + wykończenie)	7.977	7.977	-	-
			<b>2.760.183</b>					<b>393.834</b>

**Gospodarka pozabudżetowa  
Sprawozdanie z wykonania za 2001 rok**

**Informacja z wykonania przychodów i wydatków Gminnego Funduszu Ochrony Środowiska i Gospodarki Wodnej  
za 2001 rok**

w złotych

Dział	Rozdział	§	Przychody	Plan	Wykonanie
1	2	3	4	5	6
900	90011		Gospodarka komunalna i ochrona środowiska - Fundusz Ochrony Środowiska i Gospodarki Wodnej		
			Stan środków na początek roku	-	297
		058	- grzywny, mandaty i inne kary pieniężne	-	365
		296	- opłaty ekologiczne za szczególne korzystanie ze środowiska	21.500	30.138
		920	- odsetki od środków na rachunku bankowym	1.500	948
			<b>Ogółem</b>	<b>23.000</b>	<b>31.748</b>

Dział	Rozdział	§	Przychody	Plan	Wykonanie
900	90011		Gospodarka komunalna i ochrona środowiska Fundusz Ochrony Środowiska i Gospodarki Wodnej		
		421	- zakup materiałów i wyposażenia w tym: zakup materiałów na akcje „Sprzątanie Świata”, materiałów i nagród na prowadzony w szkołach konkurs ekologiczny	4.500	4.270
		430	- zakup usług pozostałych w tym: usługi transportowe – zwóz zebranych śmieci, przewóz dzieci na konkursy ekologiczne, prowizje bankowe, oraz opłata za przeprowadzone prelekcje w szkołach	1.500	1.084

	626	- dotacje z funduszy celowych na finansowanie lub dofinansowanie kosztów realizacji inwestycji i zakupów inwestycyjnych jednostek sektora finansów publicznych (dofinansowanie do budowy oczyszczalni ścieków)	17.000	-
		Razem wydatki		5.354
		Stan fundusz na koniec roku		26.394
		<b>Ogółem:</b>	<b>23.000</b>	<b>31.748</b>

## Informacja z wykonania budżetu przedszkoli za 2001 rok

Dz. 853 Edukacyjna opieka wychowawcza  
Rozdz. 85404 Przedszkola (bez klas „0”)

## Przychody

w złotych

Treść	Plan	Wykonanie
- stan funduszu obrotowego na początek roku	5.339	5.000
- dotacja z budżetu gminy	190.050	190.050
- wpłaty rodziców na żywienie dzieci	19.916	19.968
- dobrowolne wpłaty rodziców na zmniejszenie kosztów utrzymania przedszkoli	88.051	74.031
- odsetki od środków na rachunku bankowym	559	559
<b>Razem przychody:</b>	<b>304.307</b>	<b>289.608</b>

## Wydatki

Treść	Plan	Wykonanie
- nagrody i wydatki nie zaliczane do wynagrodzeń w tym: dodatek mieszkaniowy i wiejski dla nauczycieli oraz odzież robocza i ekwiwalent za pranie (obsługa)	9.937	7.369
- wynagrodzenia osobowe pracowników	151.627	148.814
- dodatkowe wynagrodzenia roczne	29.000	23.892
- składki na ubezpieczenie społeczne i F. Pracy	39.061	35.936
- zakupy (w tym: środki czystości materiały biurowe, czasopisma, materiały gospodarcze do bieżących drobnych napraw)	14.100	13.070
- zakup środków żywności	19.916	19.347
- zakup pomocy naukowych i dydaktycznych	5.850	3.093
- opłaty za energię elektryczną i gaz	9.994	9.909
- remonty i konserwacje budynków i pomieszczeń przedszkoli	5.850	3.708
- usługi pozostałe – opłaty pocztowo-telekomunikacyjne, kominiarskie, usługi transportowe, prowizje bankowe)	2.568	2.257
- zwrot kosztów podróży służbowych	550	540
- odpis na ZFŚS	10.164	10.164
stan funduszu obrotowego na koniec roku w tym: środki pieniężne – 9096, należności – 891, zobowiązania 68, pozost. środki obrotowe – 1.590	5.690	11.509
<b>Razem</b>	<b>304.307</b>	<b>289.609</b>

## Informacja z wykonania budżetu za 2001 rok przez Komunalny Zakład Budżetowy

## Przychody

w złotych

Treść	Plan	Wykonanie
1. Stan funduszu obrotowego na początek roku w tym: środki pieniężne – 8.894, należności – 30.444, zobowiązania – 43.973	5.677	- 4.634
2. Wpływy z usług z tego:	678.079	648.610
* wpływy za pobór wody – 338.640 * wpływy z opłat za przyjmowanie śmieci na wysypisko – 7.000 * pozostałe dochody własne – 303.335 w tym: - za dowóz dzieci GIMBUSEM – 66.647 - dodatkowe wyjazdy autobusem – 10.551 - wykonanie chodników w Wojciechowie, Jaraczewie, Noskowie – 47.532 - modernizacja SUW J-wo i wykonanie sieci wodociągowej Gola – Huby – 68.607 - inne wykonane usługi (wycinka krzewów, koszenie traw, odśnieżanie, malowanie itp. – 109.998		
3. Wpływy z czynszów za mieszkania	127.501	127.339
4. Odsetki	4.056	4.056
5. Rozliczenia z lat ubiegłych – refundacja z Urzędu Pracy	762	762
5. Dotacja z budżetu gminy	55.840	55.840
<b>Razem</b>	<b>871.915</b>	<b>831.973</b>

## Wydatki

Treść	Plan	Wykonanie
- nagrody i wydatki osobowe nie zaliczane do wynagrodzeń w tym: ekwiwalenty za pranie odzieży	7.500	4.040
- różne wydatki na rzecz osób fizycznych – wypłata wynagrodzenia (umowa – zlecenie)	9.200	-
- wynagrodzenie osobowe pracowników w tym: wynagrodzenie dla kierowcy – 19.496	320.000	319.928
- dodatkowe wynagrodzenia roczne	26.500	26.494
- pochodne od wynagrodzeń (ZUS i F. Pracy)	74.471	74.400
- zakupy materiałów i usług (w tym: paliwo do autobusu – 27.899, paliwo do kosiarek, części zamienne, materiały do remontów budynków i hydrofornii, materiały biurowe, środki czystości, czasopisma)	159.240	128.876
- opłaty za energię elektryczną (w budynkach biurze i hydroforniach)	81.500	75.894
- usługi – bieżące utrzymanie wodociągów i wysypiska śmieci, remonty budynków w Górze i Jaraczewie, usługi pocztowo-telekomunikacyjne, przegląd techniczny autobusu – 4.736, prowizje bankowe)	129.197	107.434
- zwrot kosztów podróży służbowych i ryczałty na samochody	12.500	12.852
- opłaty i składki w tym: za wydobycie wody – 13.899, ubezpieczenie autobusu – 6.254	20.210	20.153
- odpis na ZFŚS	10.239	10.239
- podatek od nieruchomości	6.063	6.062
- podatek VAT	4.000	2.015
- odsetki od nieterminowych wpłat podatków	100	97
- podatek dochodowy od osób prawnych		4.961
stan środków obrotowych na koniec roku w tym: środki pieniężne 13.878, należności – 48.190, zobowiązania – 23.540	10.495	38.528
<b>Razem</b>	<b>871.915</b>	<b>831.973</b>

**Środki specjalne**  
**Informacja z wykonania za 2001 rok**

**Przychody**

w złotych

Treść	Wykonanie
- stan środków pieniężnych na 01.01.2001	3.435
- wpłaty na stypendia socjalne dla uczniów fundowane przez darczyńców	8.000
- odsetki od środków na rachunku bankowym	526
- wpłata z Agencji RiMR na zakup komputerów do szkół w Goli, Rusku, Wojciechowie i Gimnazjum w Górze, Zespół Szkół w Jaraczewie oraz Gimnazjum w Rusku – zakup kserokopiarki	100.159
<b>Razem</b>	<b>112.120</b>

**Wydatki**

Treść	Wykonanie
- stypendia socjalne dla uczniów szczególnie uzdolnionych z Zespołu Szkół w Jaraczewie	6.700
- zespół komputerów do szkół, które otrzymały środki z Agencji RiMR	54.219
- prowizje bankowe	540
- stan środków pieniężnych na rachunku bankowym na 31.12.2001 r.	57.361
<b>Razem</b>	<b>112.120</b>

**3180**

**INFORMACJA Z WYKONANIA BUDŻETU GMINY KAŻMIERZ ZA OKRES OD 01.01.2001 R. - 31.12.2001 R.**

- Budżet gminy uchwalony został 26 lutego 2001r. (Uchwała Nr XXVIII/171/2001):
  - w kwocie 10.517.485,00 zł po stronie dochodów,
  - w kwocie 10.517.485,00 zł po stronie wydatków.
- W 2001 r. uchwałami Zarządu i Rady Gminy (2 uchwały Zarządu Gminy, 6 uchwał Rady Gminy) wprowadzono zmiany do planu dochodów, przychodów, wydatków i rozchodów budżetowych:
  - dochody zwiększono o kwotę 489.919,00 zł (Zał. Nr 1),
  - wydatki zwiększono o kwotę 695.393,00 zł (Zał. Nr 2),
  - przychody zwiększono o kwotę 105.227,00 zł (Zał. Nr 3),
  - rozchody zmniejszono o kwotę 100.247,00 zł (Zał. Nr 3).
- Ostatecznie plan budżetu na dzień 31.12.2001 r. po stronie
  - dochodów zamykał się kwotą 11.007.404,00 zł,
  - wydatków zamykał się kwotą 11.212.878,00 zł,
  - przychodów zamykał się kwotą 807.569,00 zł,
  - rozchodów zamykał się kwotą 602.095,00 zł,
- Dochody budżetu gminy w 2001 r. wykonano w wysokości 10.303.034,00 zł, co stanowi 93,60% (Zał. Nr 1).
- Wydatki budżetu gminy w 2001 r. wykonano w wysokości 10.627.908,00 zł, co stanowi 94,78% (Zał. Nr 2).
- Wydatki majątkowe zaplanowane w kwocie 1.219.314,00 zł zrealizowano w 84,13%
- Gminny Fundusz Ochrony Środowiska i Gospodarki Wodnej (Zał. Nr 4).
 

Przychody wykonano w wysokości	27.410,00 zł.
Wydatki wykonano w wysokości	65.285,00 zł.

## Załącznik nr 1

## DOCHODY GMINY KAŻMIERZ W 2001 R.

Dz.	Rozdz.	§	Treść	Plan dochodów na 2001 r. Uchwała Nr XXVIII/171/2001 r. G K-rz z dn. 26.02.2001 r.	Dochody po zmianach	Wykonanie	%
010			Rolnictwo i łowiectwo	363.500,00	359.000,00	316.680,47	88,21
	01010		Infrastruktura wodociągowa	363.000,00	358.000,00	315.019,00	87,99
		083	Wpływy z usług	350.000,00	350.000,00	307.195,27	87,77
		049	Wpływy z innych lokalnych opłat pobieranych przez jednostki samorządu terytorialnego na podstawie odrębnych ustaw	13.000,00	8.000,00	7.824,20	97,80
	01020		Postęp biologiczny w produkcji zwierzęcej	500,00	1.000,00	1.661,00	166,10
		083	Wpływy z usług	500,00	1.000,00	1.661,00	166,10
020			leśnictwo	4.000,00	4.800,00	4.855,20	101,15
	02095		Pozostała działalność	4.000,00	4.800,00	4.855,20	101,15
		075	Dochody z najmu i dzierżawy składników majątkowych Skarbu Państwa, jednostek samorządu terytorialnego lub innych jednostek zaliczanych do sektora finansów publicznych oraz innych umów o podobnym charakterze	4.000,00	4.800,00	4.855,20	101,15
100			Górnictwo i kopalnictwo	250.000,00	262.500,00	232.787,80	88,68
	10006		Pozostałe górnictwo i kopalnictwo	250.000,00	262.500,00	232.787,80	88,68
		046	Wpływy z opłaty eksploatacyjnej	250.000,00	250.000,00	220.287,80	88,12
		059	Wpływy z opłat za koncesje i licencje		12.500,00	12.500,00	100,00
700			Gospodarka mieszkaniowa	1.105.600,00	920.300,00	724.139,75	78,69
	70001		Zakłady gospodarki mieszkaniowej	320.000,00	320.100,00	309.357,37	96,64
		083	Wpływy z usług	170.000,00	170.000,00	174.422,84	102,60
		075	Dochody z najmu i dzierżawy składników majątkowych Skarbu Państwa, jednostek samorządu terytorialnego lub innych jednostek zaliczanych do sektora finansów publicznych oraz innych umów o podobnym charakterze	150.000,00	150.000,00	134.832,13	89,89
		092	Pozostałe odsetki		100,00	102,40	102,40
	70004		Różne jednostki obsługi gospodarki mieszkaniowej	300.000,00	300.000,00	193.298,40	64,43
		083	Wpływy z usług	300.000,00	300.000,00	193.298,40	64,43
	70005		Gospodarka gruntami i nieruchomościami	485.600,00	300.200,00	221.483,98	73,78
		047	Wpływy z opłat za zarząd, użytkowanie i użytkowanie wieczyste nieruchomości	12.000,00	13.600,00	13.487,25	99,17
		069	Wpływy z różnych opłat	50.000,00	50.000,00	31.386,55	62,77
		075	Dochody z najmu i dzierżawy składników majątkowych Skarbu Państwa, jednostek samorządu terytorialnego lub innych jednostek zaliczanych do sektora finansów publicznych oraz innych umów o podobnym charakterze	16.000,00	29.000,00	28.945,18	99,81
		084	Wpływy ze sprzedaży wyrobów i składników majątkowych	400.000,00	200.000,00	141.255,81	70,63
		092	Pozostałe odsetki	7.600,00	7.600,00	6.409,19	84,33
750			Administracja publiczna	148.700,00	158.494,00	159.143,16	100,41
	75011		Urzędy wojewódzkie	47.700,00	45.800,00	43.994,00	96,06
		201	Dotacje celowe otrzymane z budżetu państwa na realizację zadań bieżących z zakresu administracji rządowej oraz innych zadań zleconych gminie ustawami	47.700,00	45.800,00	43.994,00	96,06
	75023		Urzędy gmin	15.000,00	24.855,00	22.022,23	88,60
		045	Wpływy z opłaty administracyjnej za czynności urzędowe	15.000,00	15.000,00	12.141,22	80,94
		097	Wpływy z różnych dochodów		9.855,00	9.881,01	100,26
	75056		Spis powszechni i inne	0,00	1.839,00	1.839,00	100,00
		201	Dotacje celowe otrzymane z budżetu państwa na realizację zadań bieżących z zakresu administracji rządowej oraz innych zadań zleconych gminie ustawami		1.839,00	1.839,00	100,00

	75095		Pozostała działalność	86.000,00	86.000,00	91.287,93	106,15
		048	Wpływy z opłat za zezwolenie na sprzedaż alkoholu	76.000,00	76.000,00	78.750,98	103,62
		092	Pozostałe odsetki	10.000,00	10.000,00	12.536,95	125,37
751			Urzędy naczelnych organów władzy państwowej, kontroli i ochrony prawa oraz sądownictwa	888,00	10.004,00	10.003,70	100,00
	75101		Urzędy naczelnych organów władzy państwowej, kontroli i ochrony prawa	888,00	888,00	888,00	100,00
		201	Dotacje celowe otrzymane z budżetu państwa na realizację zadań bieżących z zakresu administracji rządowej oraz innych zadań zleconych gminie ustawami	888,00	888,00	888,00	100,00
	75108		Wybory do Sejmu i Senatu	0,00	9.116,00	9.115,70	100,00
		201	Dotacje celowe otrzymane z budżetu państwa na realizację zadań bieżących z zakresu administracji rządowej oraz innych zadań zleconych gminie ustawami		9.116,00	9.115,70	100,00
754			Bezpieczeństwo publiczne i ochrona przeciwpożarowa	600,00	600,00	600,00	100,00
	75414		Obrona cywilna	600,00	600,00	600,00	100,00
		201	Dotacje celowe otrzymane z budżetu państwa na realizację zadań bieżących z zakresu administracji rządowej oraz innych zadań zleconych gminie ustawami	600,00	600,00	600,00	100,00
756			Dochody od osób prawnych, od osób fizycznych i innych jednostek nie posiadających osobowości prawnej	4.207.607,00	4.408.282,00	3.948.034,54	89,56
	75615		Wpływy z podatku rolnego, podatku leśnego, podatku od czynności cywilnoprawnych oraz podatków i opłat lokalnych od osób prawnych i innych jednostek organizacyjnych	1.635.300,00	1.642.030,00	1.410.940,03	85,93
		031	Podatek od nieruchomości	1.060.000,00	1.060.000,00	954.292,52	90,03
		032	Podatek rolny	520.000,00	520.000,00	399.359,15	76,80
		033	Podatek leśny	27.000,00	27.000,00	26.920,50	99,71
		034	Podatek od środków transportowych	16.300,00	16.300,00	12.117,63	74,34
		050	Podatek od czynności cywilnoprawnych	10.000,00	4.730,00	3.894,50	82,34
		091	Odsetki od nieterminowych wpłat z tytułu podatków i opłat	2.000,00	14.000,00	14.355,73	102,54
	75616		Wpływy z podatku rolnego, podatku leśnego, podatku od spadków i darowizn, podatku od czynności cywilnoprawnych oraz podatków i opłat lokalnych od osób fizycznych	1.112.754,00	1.125.254,00	989.515,20	87,94
		031	Podatek od nieruchomości	540.000,00	540.000,00	479.670,39	88,83
		032	Podatek rolny	390.000,00	390.000,00	336.941,55	86,40
		033	Podatek leśny	800,00	800,00	816,44	102,06
		034	Podatek od środków transportowych	57.454,00	57.454,00	60.381,93	105,10
		035	Podatek od działalności gospodarczej osób fizycznych, opłacany w formie karty podatkowej	20.000,00	21.500,00	26.600,02	123,72
		036	Podatek od spadków i darowizn	5.000,00	6.000,00	5.779,68	96,33
		043	Wpływy z opłaty targowej	4.500,00	7.000,00	8.051,00	115,01
		050	Podatek od czynności cywilnoprawnych	90.000,00	86.000,00	52.629,91	61,20
		091	Odsetki od nieterminowych wpłat z tytułu podatków i opłat	5.000,00	16.500,00	18.644,28	113,00
	75618		Wpływy z innych opłat stanowiących dochody jednostek samorządu terytorialnego na podstawie ustaw	50.500,00	50.500,00	30.579,86	60,55
		041	Wpływy z opłaty skarbowej	50.000,00	50.000,00	30.298,50	60,60
		089	Odsetki za nieterminowe rozliczenia, płacone przez urząd skarbowy	500,00	500,00	281,36	56,27
	75621		Udziały gmin w podatkach stanowiących dochód budżetu państwa	1.409.053,00	1.590.498,00	1.516.999,45	95,38
		001	Podatek dochodowy od osób fizycznych	1.009.053,00	1.009.053,00	906.657,00	89,85
		002	Podatek dochodowy od osób prawnych	400.000,00	581.445,00	610.342,45	104,97
758			Różne rozliczenia	3.494.873,00	3.691.374,00	3.691.374,00	100,00
	75801		Część oświatowa subwencji ogólnej dla samorządu terytorialnego	3.090.943,00	3.219.291,00	3.219.291,00	100,00
		292	Subwencja ogólna z budżetu państwa	3.090.943,00	3.219.291,00	3.219.291,00	100,00

	75802		Część podstawowa subwencji ogólnej dla gmin	6.817,00	7.162,00	7.162,00	100,00
		292	Subwencje ogólne z budżetu państwa	6.817,00	7.162,00	7.162,00	100,00
	75805		Część rekompensująca subwencji ogólnej dla gmin	397.113,00	464.921,00	464.921,00	100,00
		292	Subwencje ogólne z budżetu państwa	397.113,00	464.921,00	464.921,00	100,00
801			Oświata i wychowanie	0,00	21.473,00	21.292,28	99,16
	80110		Gimnazja		9.520,00	9.339,28	98,10
		270	Środki na dofinansowanie własnych zadań bieżących gmin pozyskane z innych źródeł		9.520,00	9.339,28	98,10
	80195		Pozostała działalność	0,00	11.953,00	11.953,00	100,00
		203	Dotacje celowe przekazane z budżetu państwa na realizację zadań bieżących gmin (związków gmin)		11.953,00	11.953,00	100,00
853			Opieka społeczna	431.717,00	557.098,00	552.673,00	99,21
	85314		Zasiłki i pomoc w naturze oraz składki na ubezpieczenia społeczne	190.000,00	280.000,00	280.000,00	100,00
		201	Dotacje celowe otrzymane z budżetu państwa na realizację zadań bieżących z zakresu administracji rządowej oraz innych zadań zleconych gminie ustawami	190.000,00	280.000,00	280.000,00	100,00
	85315		Dodatki mieszkaniowe	140.000,00	159.967,0	159.967,0	100,00
		203	Dotacje celowe otrzymane z budżetu państwa na realizację własnych zadań bieżących gmin	140.000,00	159.967,0	159.967,0	100,00
	85316		Zasiłki rodzinne i pielęgnacyjne i wychowawcze	10.000,00	8.300,00	8.300,00	100,00
		201	Dotacje celowe otrzymane z budżetu państwa na realizację zadań bieżących z zakresu administracji rządowej oraz innych zadań zleconych gminie ustawami	10.000,00	8.300,00	8.300,00	100,00
	85319		Ośrodki pomocy społecznej	88.500,00	88.500,00	84.075,00	95,00
		201	Dotacje celowe otrzymane z budżetu państwa na realizację zadań bieżących z zakresu administracji rządowej oraz innych zadań zleconych gminie ustawami	88.500,00	88.500,00	84.075,00	95,00
	85323		Państwowy Fundusz Kombatanatów	2.860,00	2.646,00	2.646,00	100,00
		244	Dotacje otrzymane z funduszy celowych na realizację zadań bieżących jednostek sektora finansów publicznych	2.860,00	2.646,00	2.646,00	100,00
	85395		Pozostała działalność	357,00	17.685,00	17.685,00	100,00
		203	Dotacje celowe otrzymane z budżetu państwa na realizację własnych zadań bieżących gmin		17.355,00	17.355,00	100,00
		244	Dotacje otrzymane z funduszy celowych na realizację zadań bieżących jednostek sektora finansów publicznych	357,00	330,00	330,00	100,00
854			Edukacyjna opieka wychowawcza	20.000,00	34.060,00	37.810,00	111,01
	85404		Przedszkola	20.000,00	34.060,00	37.810,00	111,01
		083	Wpływy z usług	20.000,00	34.000,00	37.750,00	111,03
		091	Odsetki od nieterminowych wpłat z tytułu podatków i opłat	0,00	60,00	60,00	100,00
900			Gospodarka komunalna i ochrona środowiska	477.000,00	562.919,00	587.716,03	104,41
	90003		Oczyszczanie miast i wsi	447.000,00	513.710,00	538.507,03	104,83
		083	Wpływy z usług	130.000,00	172.700,00	196.664,43	113,88
		049	Wpływy z innych lokalnych opłat pobieranych przez jednostki samorządu terytorialnego na podstawie odrębnych ustaw	17.000,00	41.000,00	41.832,60	102,03
		091	odsetki od nieterminowych wpłat z tytułu podatków i opłat		10,00	10,00	100,00
		629	Środki na dofinansowanie własnych inwestycji gmin pozyskane z innych źródeł	300.000,00	300.000,00	300.000,00	100,00
	90015		Oświetlenie ulic, placów i dróg	30.000,00	49.209,00	49.209,00	100,00
		201	Dotacje celowe otrzymane z budżetu państwa na realizację zadań bieżących z zakresu administracji rządowej oraz innych zadań zleconych gminie ustawami	30.000,00	49.209,00	49.209,00	100,00

921		Kultura i ochrona dziedzictwa narodowego	13.000,00	16.500,00	15.924,20	96,51
	92109	Domy i ośrodki kultury, świetlice i kluby	10.000,00	13.500,00	13.470,90	99,78
		083 Wpływy z usług	10.000,00	13.500,00	13.470,90	99,78
	92116	Biblioteki	3.000,00	3.000,00	2.453,30	81,78
		083 Wpływy z usług	3.000,00	3.000,00	2.453,30	81,78
		<b>Ogółem</b>	<b>10.517.485,00</b>	<b>11.007.404,00</b>	<b>10.303.034,13</b>	<b>93,60</b>

### RÓŻNICE POMIĘDZY PLANEM DOCHODÓW A WYKONANIEM

Dochody budżetu gminy w 2001 r. wykonano w wysokości 10.303.034,00 zł co stanowi 93,60%.

W większości działów klasyfikacji budżetowej wykonanie kształtuje się w przedziale 90-100% w stosunku do planu.

Znaczące różnice pomiędzy planem dochodów, a wykonaniem wystąpiły:

- w dziale 010 Rolnictwo i łowiectwo zaplanowano 358.000,00 zł za sprzedaż wody oraz za opłaty za przyłącza wodociągowe. Wpływy z tego tytułu wyniosły 87,77% zaplanowanych dochodów z uwagi na przesunięty termin płatności za wodę za IV kwartał oraz z uwagi na ratalne uiszczanie płatności za przyłącza wodociągowe,
- w rozdziale 70004 Różne jednostki obsługi gospodarki mieszkaniowej zaplanowano dochody w wysokości 300.000,00 zł. Są to głównie wpływy za usługi przewozowe świadczone autobusami gminnymi, które mają charakter sezonowy i uzależnione są od stanu technicznego autobusów gminnych,
- w rozdziale 70005 wykonanie jest niskie i wynosi jedynie 73,78% planu z powodu braku zainteresowania zakupem mienia komunalnego (wykonanie 70,63% w stosunku do planu) oraz z powodu nie uiszczenia należnej gminie opłaty planistycznej (wykonanie 62,77% w stosunku do planu),

- w dziale 756
  - = brak możliwości precyzyjnego zaplanowania wpływów z podatków od czynności cywilnoprawnych,
  - = przesunięcie terminu płatności IV raty podatkowej,
  - = brak możliwości precyzyjnego zaplanowania wpływów z opłaty skarbowej.

#### Skutki udzielenia ulg, umorzeń i odroczeń:

##### Podatek rolny:

Osoby prawne - 106.266,00 w tym: umorzenia 1.084,00, odroczenia 105.182,00

Osoby fizyczne - 5.885,00 w tym: umorzenia 5.885,00

##### Podatek od nieruchomości:

Osoby prawne - 66.713,00 w tym: umorzenia 66.713,00

Osoby fizyczne - 29.690,00 w tym: umorzenia 29.690,00

##### Podatek leśny:

Osoby fizyczne - 7,00 w tym: umorzenia 7,00

##### Podatek od środków transportu:

Osoby fizyczne - 7.071,00 w tym: umorzenia 7.071,00

##### Zaległości:

Podatek rolny Podatek od nieruchomości:

Osoby prawne 105.507,00 40.374,00

Osoby fizyczne 11.642,00 68.205,00

Na zaległości w podatku rolnym od osób fizycznych wystawiono w bieżącym roku 42 tytuły wykonawcze na kwotę 6.128,70 zł, a na podatek od nieruchomości - 155 tytułów wykonawczych na kwotę 42.738,97 zł.

Załącznik Nr 2

### WYDATKI GMINY KAŻMIERZ W 2001 R.

Dz.	Rozdz.	§	Treść	Plan wydatków na 2001 r. Uchwała Nr XXVIII/171/2001 r. G K-rz z dn. 26.02.2001 r.	Wydatki po zmianach	Wykonanie	%
010			Rolnictwo i łowiectwo	562.770,00	658.256,00	603.156,65	91,63
	01008		Utrzymanie urządzeń melioracyjnych	40.000,00	40.000,00	27.099,40	67,75
		4210	Zakup materiałów i wyposażenia	10.000,00	8.000,00	1.651,68	20,65
		4270	Zakup usług remontowych	25.000,00	25.000,00	19.047,89	76,19
		4300	Zakup usług pozostałych	5.000,00	7.000,00	6.399,83	91,43
	01010		Infrastruktura wodociągowa i sanitacji wsi	504.070,00	599.556,00	561.496,86	93,65
		4210	Zakup materiałów i wyposażenia	3.000,00	8.029,00	5.094,60	63,45
		4260	Zakup energii	50.000,00	75.500,00	75.454,72	99,94
		4270	Zakup usług remontowych	15.000,00	50.500,00	44.926,36	88,96
		4300	Zakup usług pozostałych	5.000,00	8.457,00	5.205,46	61,55
		4530	Podatek od towarów i usług (VAT)	10.000,00	6.000,00	278,41	4,64
		6050	Wydatki inwestycyjne jednostek budżetowych	201.070,00	223.070,00	202.570,00	90,81
		8070	Odsetki i dyskonto od krajowych skarbowych papierów wartościowych oraz pożyczek i kredytów	220.000,00	228.000,00	227.967,31	99,99



	01020		Postęp biologiczny w produkcji zwierzęcej	500,00	500,00	0,00	0,00
		4210	Zakup materiałów i wyposażenia	500,00	500,00	0,00	0,00
	01030		Izby rolnicze	0,00	18.200,00	14.560,39	80,00
		4430	Różne opłaty i składki		18.200,00	14.560,39	80,00
	01095		Pozostała działalność	18.200,00	0,00	0,00	
		4430	Różne opłaty i składki	18.200,00	0,00	0,00	
	020		Leśnictwo	4.000,00	6.500,00	5.563,70	85,60
	02095		Pozostała działalność	4.000,00	6.500,00	5.563,70	85,60
		4210	Zakup materiałów i wyposażenia	3.000,00	2.500,00	2.054,70	82,19
		4300	Zakup usług pozostałych	1.000,00	4.000,00	3.509,00	87,73
	600		Transport i łączność	60.000,00	135.725,00	131.049,33	96,56
	60014		Drogi publiczne powiatowe	0,00	67.719,00	67.718,00	100,00
		2710	Wydatki na pomoc finansową udzielaną między jednostkami samorządu terytorialnego na dofinansowanie własnych zadań bieżących		67.719,00	67.718,00	100,00
	60016		Drogi publiczne gminne	60.000,00	68.006,00	63.331,33	93,13
		4210	Zakup materiałów i wyposażenia	20.000,00	30.006,00	27.835,19	92,77
		4270	Zakup usług remontowych	20.000,00	22.000,00	21.334,00	96,97
		4300	Zakup usług pozostałych	10.000,00	6.000,00	4.922,59	82,04
		6050	Wydatki inwestycyjne jednostek budżetowych	10.000,00	10.000,00	9.239,55	92,40
	700		Gospodarka mieszkaniowa	1.434.934,00	1.369.005,00	1.325.323,66	96,81
	70001		Zakłady gospodarki mieszkaniowej	142.000,00	175.971,00	169.752,38	96,47
		4210	Zakup materiałów i wyposażenia	20.000,00	12.200,00	11.618,90	95,24
		4260	Zakup energii	90.000,00	105.300,00	105.283,22	99,98
		4270	Zakup usług remontowych	17.000,00	17.000,00	16.155,60	95,03
		4300	Zakup usług pozostałych	5.000,00	22.000,00	20.970,63	95,32
		4530	Podatek od towarów i usług (VAT)	10.000,00	5.000,00	1.306,70	26,13
		6060	Wydatki na zakupy inwestycyjne jednostek budżetowych		14.471,00	14.417,33	99,63
	70004		Różne jednostki obsługi gospodarki mieszkaniowej	1.069.285,00	989.385,00	963.695,72	97,40
		3020	Nagrody i wydatki rzeczowe nie zaliczane do wynagrodzeń	5.000,00	8.000,00	7.172,50	89,66
		3030	Różne wydatki na rzecz osób fizycznych	9.000,00	9.000,00	5.936,39	65,96
		4010	Wynagrodzenia osobowe pracowników	602.000,00	551.000,00	550.039,86	99,83
		4040	Dodatkowe wynagrodzenie roczne	39.785,00	39.785,00	39.784,20	100,00
		4110	Składki na ubezpieczenia społeczne	109.100,00	102.100,00	101.467,46	99,38
		4120	Składki na fundusz pracy	14.800,00	13.900,00	13.880,14	99,86
		4210	Zakup materiałów i wyposażenia	120.000,00	125.000,00	122.440,88	97,95
		4260	Zakup energii	16.000,00	11.000,00	9.968,46	90,62
		4270	Zakup usług remontowych	70.000,00	28.695,00	23.662,75	82,46
		4300	Zakup usług pozostałych	10.000,00	10.000,00	7.809,38	78,09
		4410	Podróże służbowe krajowe	7.000,00	7.000,00	6.800,30	97,15
		4430	Różne opłaty i składki	20.000,00	18.500,00	15.431,50	83,41
		4440	Odpisy na zakładowy fundusz świadczeń socjalnych	14.300,00	15.955,00	15.955,00	100,00
		4530	Podatek od towarów i usług (VAT)	8.000,00	8.000,00	1.921,25	24,02
		6050	Wydatki inwestycyjne jednostek budżetowych	22.300,00	22.300,00	22.300,00	100,00
		6060	Wydatki na zakupy inwestycyjne jednostek budżetowych		17.100,00	17.100,00	100,00
		8070	Odsetki i dyskonto od krajowych skarbowych papierów wartościowych oraz pożyczek i kredytów	2.000,00	2.050,00	2.025,65	98,81
	70005		Gospodarka gruntami i nieruchomościami	223.649,00	203.649,00	191.875,56	94,22
		4300	Zakup usług pozostałych	223.649,00	203.649,00	191.875,56	94,22
	750		Administracja publiczna	1.730.300,00	1.674.339,00	1.632.731,99	97,52
	75011		Urzędy wojewódzkie	47.700,00	45.800,00	43.994,00	96,06
		4010	Wynagrodzenia osobowe pracowników	40.470,00	38.850,00	37.322,00	96,07
		4110	Składki na ubezpieczenia społeczne	7.230,00	6.950,00	6.672,00	96,00
	75022		Rady gmin	81.480,00	82.880,00	82.659,52	99,73
		3030	Różne wydatki na rzecz osób fizycznych	50.000,00	50.500,00	50.374,40	99,75

		4210	Zakup materiałów i wyposażenia	20.000,00	16.700,00	16.689,56	99,94
		4300	Zakup usług pozostałych	10.000,00	15.400,00	15.337,07	99,59
		4410	Podróże służbowe krajowe	1.480,00	280,00	258,49	92,32
	75023		Urzędy gmin	1.553.120,00	1.492.820,00	1.453.391,66	97,36
		3020	Nagrody i wydatki rzeczowe nie zaliczane do wynagrodzeń (ekwiwalent)	10.000,00	10.000,00	9.890,39	98,90
		3030	Różne wydatki na rzecz osób fizycznych	5.000,00	1.000,00	328,10	32,81
		4010	Wynagrodzenia osobowe pracowników	925.000,00	860.000,00	841.431,13	97,84
		4040	Dodatkowe wynagrodzenie roczne	65.930,00	65.930,00	65.928,10	100,00
		4110	Składki na ubezpieczenia społeczne	166.800,00	151.800,00	148.438,71	97,79
		4120	Składki na fundusz pracy	24.100,00	22.100,00	21.778,68	98,55
		4210	Zakup materiałów i wyposażenia	80.000,00	101.310,00	89.538,38	88,38
		4260	Zakup energii	20.000,00	6.000,00	5.681,54	94,69
		4270	Zakup usług remontowych	45.000,00	9.700,00	6.926,54	71,41
		4300	Zakup usług pozostałych	70.000,00	102.000,00	100.801,31	98,82
		4410	Podróże służbowe krajowe	40.000,00	35.000,00	34.762,77	99,32
		4430	Różne opłaty i składki	12.000,00	16.700,00	16.606,14	99,44
		4440	Odpisy na zakładowy fundusz świadczeń socjalnych	18.290,00	21.590,00	21.590,00	100,00
		6060	Wydatki na zakupy inwestycyjne jednostek budżetowych	71.000,00	89.690,00	89.689,87	100,00
	75056		Spis powszechny i inne	0,00	1.839,00	1.839,00	100,00
		4300	Zakup usług pozostałych		1.839,00	1.839,00	100,00
	75095		Pozostała działalność	48.000,00	51.000,00	50.847,81	99,70
		4100	Wynagrodzenia agencyjno-prowizyjne	46.000,00	47.000,00	46.926,41	99,84
		4210	Zakup materiałów i wyposażenia	1.500,00	2.500,00	2.463,02	98,52
		4300	Zakup usług pozostałych	500,00	1.500,00	1.458,38	97,23
751			Urzędy naczelnych organów władzy państwowej, kontroli i ochrony prawa oraz sądownictwa	888,00	10.004,00	10.003,12	99,99
	75101		Urzędy naczelnych organów władzy państwowej, kontroli i ochrony prawa oraz sądownictwa	888,00	888,00	888,00	100,00
		3030	Różne wydatki na rzecz osób fizycznych	888,00	888,00	888,00	100,00
	75108		Wybory do Sejmu i Senatu	0,00	9.116,00	9.115,12	99,99
		3030	Różne wydatki na rzecz osób fizycznych		5.316,00	5.315,70	99,99
		4210	Zakup materiałów i wyposażenia		3.198,00	3.197,98	100,00
		4300	Zakup usług pozostałych		267,00	266,94	99,98
		4410	Podróże służbowe krajowe		335,00	334,50	99,85
754			Bezpieczeństwo publiczne i ochrona przeciwpożarowa	109.227,00	159.427,00	149.466,85	93,75
	75403		Jednostki terenowe Policji	1.000,00	1.000,00	999,80	99,98
		4210	Zakup materiałów i wyposażenia	1.000,00	1.000,00	999,80	99,98
	75412		Ochotnicze straże pożarne	105.227,00	155.427,00	147.393,33	94,83
		3030	Różne wydatki na rzecz osób fizycznych	30.000,00	30.000,00	26.683,50	88,95
		4210	Zakup materiałów i wyposażenia	30.000,00	40.000,00	38.318,84	95,80
		4260	Zakup energii	4.000,00	2.500,00	2.008,33	80,33
		4270	Zakup usług remontowych	20.000,00	11.540,00	9.623,69	83,39
		4300	Zakup usług pozostałych	5.000,00	14.600,00	14.145,03	96,88
		4410	Podróże służbowe krajowe	600,00	600,00	427,65	71,28
		4430	Różne opłaty i składki	10.000,00	12.360,00	12.359,30	99,99
		6050	Wydatki inwestycyjne jednostek budżetowych	5.627,00	5.627,00	5.626,99	100,00
		6060	Wydatki na zakupy inwestycyjne jednostek budżetowych		38.200,00	38.200,00	100,00
	75414		Obrona cywilna	3.000,00	3.000,00	1.073,72	35,79
		3030	Różne wydatki na rzecz osób fizycznych	500,00	500,00	0,00	0,00
		4210	Zakup materiałów i wyposażenia	1.500,00	1.500,00	767,49	51,17
		4300	Zakup usług pozostałych	600,00	600,00	0,00	0,00
		4410	Podróże służbowe krajowe	400,00	400,00	306,23	76,56
758			Różne rozliczenia	50.000,00	0,00	0,00	
	75818		Rezerwy ogólne i celowe	50.000,00	0,00	0,00	
		4810	Rezerwy	50.000,00	0,00	0,00	

801			Oświata i wychowanie	3.845.400,00	3.727.823,00	3.575.681,16	95,92
	80101		Szkoły podstawowe	2.650.700,00	2.620.600,00	2.544.998,41	97,12
		3020	Nagrody i wydatki rzeczowe nie zaliczane do wynagrodzeń (ekwiwalent)	118.500,00	118.500,00	103.500,07	87,34
		4010	Wynagrodzenia osobowe pracowników	1.506.100,00	1.463.200,00	1.436.574,91	98,18
		4040	Dodatkowe wynagrodzenie roczne	120.900,00	118.500,00	118.441,80	99,95
		4110	Składki na ubezpieczenia społeczne	310.400,00	295.690,00	284.160,78	96,10
		4120	Składki na fundusz pracy	42.800,00	42.800,00	39.323,86	91,88
		4210	Zakup materiałów i wyposażenia	135.000,00	140.500,00	140.496,52	100,00
		4240	Pomoce naukowe i dydaktyczne, książki	16.000,00	10.500,00	6.841,09	65,15
		4260	Zakup energii	100.000,00	107.000,00	100.512,15	93,94
		4270	Zakup usług remontowych	50.000,00	34.000,00	28.464,49	83,72
		4300	Zakup usług pozostałych	120.000,00	122.900,00	119.785,26	97,47
		4410	Podróże służbowe krajowe	8.000,00	8.000,00	7.888,73	98,61
		4440	Odpisy na zakładowy fundusz świadczeń socjalnych	93.000,00	93.000,00	93.000,00	100,00
		6050	Wydatki inwestycyjne jednostek budżetowych	30.000,00	66.010,00	66.008,75	100,00
	80104		Przedszkola przy szkołach podstawowych	219.750,00	80.700,00	64.604,76	80,06
		3020	Nagrody i wydatki osobowe nie zaliczane do wynagrodzeń	13.450,00	4.400,00	3.172,74	72,11
		4010	Wynagrodzenia osobowe pracowników	144.100,00	53.100,00	41.736,76	78,60
		4040	Dodatkowe wynagrodzenia roczne	12.500,00	4.900,00	4.877,00	99,53
		4110	Składki na ubezpieczenie społeczne	30.500,00	11.200,00	8.580,28	76,61
		4120	Składki na fundusz pracy	4.300,00	1.600,00	1.158,88	72,43
		4210	Zakup materiałów i wyposażenia	2.750,00	1.000,00	745,34	74,53
		4240	Pomoce naukowe i dydaktyczne, książki	2.750,00	1.000,00	833,76	83,38
		4440	Odpisy na zakładowy fundusz świadczeń socjalnych	9.400,00	3.500,00	3.500,00	100,00
	80110		Gimnazja	616.900,00	656.520,00	618.734,64	94,24
		3020	Nagrody i wydatki osobowe nie zaliczane do wynagrodzeń	44.400,00	44.400,00	34.621,07	77,98
		4010	Wynagrodzenia osobowe pracowników	390.000,00	423.000,00	413.972,22	97,87
		4040	Dodatkowe wynagrodzenia roczne	23.400,00	20.500,00	20.465,00	99,83
		4110	Składki na ubezpieczenie społeczne	81.500,00	65.500,00	52.305,54	79,86
		4120	Składki na fundusz pracy	11.200,00	11.200,00	10.297,63	91,94
		4210	Zakup materiałów i wyposażenia	7.000,00	16.520,00	16.498,98	99,87
		4240	Zakup pomocy naukowych, dydaktycznych i książek	6.000,00	6.000,00	4.289,19	71,49
		4270	Zakup usług remontowych	5.000,00	4.000,00	1.720,00	43,00
		4300	Zakup usług pozostałych	20.000,00	36.000,00	35.165,62	97,68
		4410	Podróże służbowe krajowe	3.500,00	4.500,00	4.499,39	99,99
		4440	Odpisy na zakładowy fundusz świadczeń socjalnych	24.900,00	24.900,00	24.900,00	100,00
	80113		Dowożenie uczniów do szkół	210.000,00	210.000,00	189.674,62	90,32
		4300	Zakup usług pozostałych	210.000,00	210.000,00	189.674,62	90,32
	80114		Zespoły ekonomiczno-administracyjne szkół	148.050,00	148.050,00	145.715,73	98,42
		3020	Nagrody i wydatki osobowe nie zaliczane do wynagrodzeń	400,00	400,00	333,72	83,43
		4010	Wynagrodzenia osobowe pracowników	98.600,00	98.600,00	98.253,14	99,65
		4040	Dodatkowe wynagrodzenia roczne	7.700,00	7.560,00	7.555,20	99,94
		4110	Składki na ubezpieczenie społeczne	19.100,00	19.100,00	18.495,56	96,84
		4120	Składki na fundusz pracy	2.700,00	2.700,00	2.533,72	93,84
		4210	Zakup materiałów i wyposażenia	8.000,00	3.800,00	3.722,48	97,96
		4270	Zakup usług remontowych	2.000,00	2.540,00	2.374,12	93,47
		4300	Zakup usług pozostałych	6.500,00	4.000,00	3.198,93	79,97
		4410	Podróże służbowe krajowe	1.100,00	200,00	143,56	71,78
		4440	Odpisy na zakładowy fundusz świadczeń socjalnych	1.950,00	1.950,00	1.950,00	100,00
		6060	Wydatki na zakupy inwestycyjne jednostek budżetowych		7.200,00	7.155,30	99,38

	80195		Pozostała działalność	0,00	11.953,00	11.953,00	100,00
		4300	Zakup usług pozostałych		450,00	450,00	100,00
		4440	Odpisy na zakładowy fundusz świadczeń socjalnych		11.503,00	11.503,00	100,00
851			Ochrona zdrowia	104.000,00	104.000,00	90.994,11	87,49
	85154		Przeciwdziałanie alkoholizmowi	76.000,00	76.000,00	74.861,44	98,50
		3030	Różne wydatki na rzecz osób fizycznych	20.100,00	15.600,00	15.263,68	97,84
		4210	Zakup materiałów i wyposażenia	8.800,00	17.700,00	17.460,19	98,65
		4260	Zakup energii	2.500,00	800,00	742,64	92,83
		4270	Zakup usług remontowych	24.000,00	17.000,00	16.906,00	99,45
		4300	Zakup usług pozostałych	20.000,00	23.800,00	23.773,04	99,89
		4410	Podróże służbowe krajowe	600,0	1.100,00	715,89	65,08
	85195		Pozostała działalność	28.000,00	28.000,00	16.132,67	57,62
		4210	Zakup materiałów i wyposażenia	2.000,00	2.000,00	1.565,21	78,26
		4260	Zakup energii	6.000,00	6.000,00	5.700,74	95,01
		4270	Zakup usług remontowych	15.000,00	15.000,00	7.020,12	46,80
		4300	Zakup usług pozostałych	4.000,00	4.000,00	1.022,60	25,57
		4430	Różne opłaty i składki	1.000,00	1.000,00	824,00	82,40
853			Opieka społeczna	766.957,00	930.090,00	917.678,39	98,67
	85314		Zasiłki i pomoc w naturze	290.000,00	383.900,00	383.900,00	100,00
		3110	Świadczenia społeczne	290.000,00	331.833,00	331.833,00	100,00
		4110	Składki na ubezpieczenie społeczne		34.354,00	34.354,00	100,00
		4130	Składka na ubezpieczenie zdrowotne		17.713,00	17.713,00	100,00
	85315		Dodatki mieszkaniowe	200.000,00	257.719,00	257.477,39	99,91
		3110	Świadczenia społeczne	200.000,00	257.719,00	257.477,39	99,91
	85316		Zasiłki rodzinne i pielęgnacyjne i wychowawcze	10.000,00	8.300,00	8.300,00	100,00
		3110	Świadczenia społeczne	10.000,00	8.300,00	8.300,00	100,00
	85319		Ośrodki pomocy społecznej	257.340,00	257.340,00	245.170,00	95,27
		3020	Nagrody i wydatki osobowe nie zaliczone do wynagrodzeń	2.500,00	4.700,00	3.972,26	84,52
		3030	Różne wydatki na rzecz osób fizycznych	4.000,00	4.000,00	2.000,00	50,00
		4010	Wynagrodzenia osobowe pracowników	160.300,00	160.300,00	160.300,00	100,00
		4040	Dodatkowe wynagrodzenie roczne	11.400,00	11.286,00	11.286,00	100,00
		4110	Składki na ubezpieczenie społeczne	30.200,00	30.200,00	29.568,00	97,91
		4120	Składki na fundusz pracy	4.140,00	4.140,00	4.051,55	97,86
		4210	Zakup materiałów i wyposażenia	5.000,00	5.000,00	2.138,30	42,77
		4260	Zakup energii	5.400,00	5.400,00	4.261,80	78,92
		4270	Zakup usług remontowych	4.000,00	1.800,00	134,19	7,46
		4300	Zakup usług pozostałych	15.400,00	15.780,00	15.074,09	95,53
		4410	Podróże służbowe krajowe	10.100,00	10.100,00	8.042,81	79,63
		4430	Różne opłaty i składki	600,00	600,00	307,00	51,17
		4440	Odpisy na zakładowy fundusz świadczeń socjalnych	4.300,00	4.034,00	4.034,00	100,00
	85323		państwowy Fundusz Kombatanów	2.860,00	2.646,00	2.646,00	100,00
		3110	Świadczenia społeczne	2.860,00	2.646,00	2.646,00	100,00
	85328		Usługi opiekuńcze i specjalistyczne usługi	3.900,00	0,00	0,00	
		3110	Świadczenia społeczne	3.900,00	000	0,00	
	85395		Pozostała działalność	2.857,00	20.185,00	20.185,00	100,00
		3110	Świadczenia społeczne		17.355,00	17.355,00	100,00
		4210	Zakup materiałów i wyposażenia	2.357,00	2.830,00	2.830,00	100,00
		4300	Zakup usług pozostałych	500,00	0,00	0,00	
854			Edukacyjna opieka wychowawcza	509.100,00	648.150,00	619.434,16	95,57
	85404		Przedszkole	509.100,00	648.150,00	619.434,16	95,57
		2540	Dotacja dla placówki niepublicznej	36.000,00	40.690,00	40.690,00	100,00
		3020	Nagrody i wydatki osobowe nie zaliczone do wynagrodzeń	13.900,00	22.950,00	22.195,90	96,71
		4010	Wynagrodzenia osobowe pracowników	268.200,00	354.510,00	348.048,84	98,18
		4040	Dodatkowe wynagrodzenie roczne	21.100,00	28.700,00	28.285,80	98,56
		4110	Składki na ubezpieczenie społeczne	52.700,00	72.000,00	68.238,84	94,78
		4120	Składki na fundusz pracy	7.300,00	10.000,00	9.431,98	94,32
		4210	Zakup materiałów i wyposażenia	25.100,00	30.850,00	30.215,78	97,94
		4240	Pomoce naukowe i dydaktyczne, książki	2.000,00	3.750,00	2.118,49	56,49
		4260	Zakup energii	37.000,00	33.000,00	29.017,57	87,93
		4270	Zakup usług remontowych	15.000,00	15.000,00	13.393,08	89,29

		4300	Zakup usług pozostałych	15.500,00	15.500,00	6.819,31	44,00
		4410	Podróże służbowe krajowe	1.600,00	1.600,00	1.378,57	86,16
		4440	Odpisy na zakładowy fundusz świadczeń socjalnych	13.700,0	19.600,00	19.600,00	100,00
900			Gospodarka komunalna i ochrona środowiska	825.543,00	1.242.480,00	1.044.246,54	84,05
	90003		Oczyszczanie miast i wsi	634.229,00	939.469,00	746.134,30	79,42
		4210	Zakup materiałów i wyposażenia	38.500,00	28.500,00	20.611,05	72,32
		4260	Zakup energii	80.000,00	68.200,00	68.143,36	99,92
		4270	Zakup usług remontowych	50.000,00	29.800,00	21.753,77	73,00
		4300	Zakup usług pozostałych	15.000,00	77.000,00	76.989,17	99,99
		4530	Podatek od towarów i usług (VAT)	10.000,00	43.097,00	37.872,67	87,88
		8070	Odsetki i dyskonto od krajowych skarbowych papierów wartościowych oraz pożyczek i kredytów	40.000,00	33.240,00	33.239,80	100,00
		6050	Wydatki inwestycyjne jednostek budżetowych	400.729,00	659.632,00	487.524,48	73,91
	90004		Utrzymanie zieleni w miastach i gminach	7.000,00	7.000,00	5.863,45	83,76
		4210	Zakup materiałów i wyposażenia	6.000,00	6.000,00	5.313,45	88,56
		4300	Zakup usług pozostałych	1.000,00	1.000,00	550,00	55,00
	90015		Oświetlenie ulic, placów i dróg	79.000,00	161.957,00	158.207,06	97,68
		4210	Zakup materiałów i wyposażenia	4.000,00	2.500,00	2.110,68	84,43
		4260	Zakup energii	50.000,00	117.457,00	117.290,56	99,86
		4270	Zakup usług remontowych	15.000,00	28.000,00	25.567,79	91,31
		4300	Zakup usług pozostałych	5.000,00	5.000,00	4.314,63	86,29
		6050	Wydatki inwestycyjne jednostek budżetowych	5.000,00	9.000,00	8.923,40	99,15
	90095		Pozostała działalność	105.314,00	134.054,00	134.041,73	99,99
		4300	Zakup usług pozostałych	77.040,00	77.040,00	77.040,00	100,00
		6050	Wydatki inwestycyjne jednostek budżetowych	28.274,0	57.014,00	57.001,73	99,98
921			Kultura i ochrona dziedzictwa narodowego	450.566,00	483.279,00	462.281,87	95,66
	92109		Domy i ośrodki kultury, świetlice i kluby	164.540,00	170.040,00	160.503,19	94,39
		3020	Nagrody i wydatki osobowe nie zaliczone do wynagrodzeń	600,00	600,00	201,60	33,60
		3030	Różne wydatki na rzecz osób fizycznych	5.000,00	7.150,00	7.142,40	99,89
		4010	Wynagrodzenia osobowe pracowników	74.000,00	65.500,00	65.306,33	99,70
		4040	Dodatkowe wynagrodzenie roczne	4.890,00	4.890,00	4.889,03	99,98
		4110	Składki na ubezpieczenie społeczne	14.200,00	13.200,00	13.051,58	98,88
		4120	Składki na fundusz pracy	1.900,00	1.900,00	1.670,42	87,92
		4210	Zakup materiałów i wyposażenia	15.000,00	29.000,00	25.914,28	89,36
		4260	Zakup energii	16.000,00	18.000,00	17.007,60	94,49
		4270	Zakup usług remontowych	25.000,00	2.850,00	1.110,29	38,96
		4300	Zakup usług pozostałych	4.500,00	22.000,00	19.731,94	89,69
		4410	Podróże służbowe krajowe	1.500,00	3.000,00	2.527,72	84,26
		4440	Odpisy na zakładowy fundusz świadczeń socjalnych	1.950,00	1.950,00	1.950,00	100,00
	92114		Pozostałe instytucje kultury	39.926,00	74.126,00	71.836,45	96,91
		4210	Zakup materiałów i wyposażenia	15.000,00	40.500,00	39.861,26	98,42
		4260	Zakup energii	15.000,00	23.000,00	21.747,48	94,55
		4270	Zakup usług remontowych	4.926,00	1.926,00	1.564,99	81,26
		4300	Zakup usług pozostałych	5.000,00	8.700,00	8.662,72	99,57
	92116		Biblioteki	246.100,00	237.613,00	228.442,23	96,14
		3020	Nagrody i wydatki osobowe nie zaliczone do wynagrodzeń	500,00	500,00	144,98	29,00
		3030	Różne wydatki na rzecz osób fizycznych	8.700,00	8.700,00	8.544,20	98,21
		4010	Wynagrodzenia osobowe pracowników	122.800,00	115.800,00	115.648,07	99,87
		4040	Dodatkowe wynagrodzenie roczne	8.250,00	8.263,00	8.262,71	100,00
		4110	Składki na ubezpieczenie społeczne	23.000,00	21.500,00	21.122,25	98,24
		4120	Składki na fundusz pracy	3.100,00	3.100,00	2.890,86	93,25
		4210	Zakup materiałów i wyposażenia	16.000,00	21.000,00	20.264,49	96,50
		4240	Zakup pomocy naukowych, dydaktycznych i książek	25.000,00	25.000,00	24.911,18	99,64
		4260	Zakup energii	14.000,00	13.793,00	10.341,35	74,98

	4270	Zakup usług remontowych	5.000,00	5.000,00	3.573,94	71,48
	4300	Zakup usług pozostałych	13.000,00	8.000,00	6.338,35	79,23
	4410	Podróże służbowe krajowe	3.500,00	3.500,00	2.942,85	84,08
	4440	Odpisy na zakładowy fundusz świadczeń socjalnych	3.250,00	3.457,00	3.457,00	100,00
92120		Ochrona i konserwacja zabytków	0,00	1.500,00	1.500,00	100,00
	2550	Dotacja podmiotowa z budżetu dla instytucji kultury		1.500,00	1.500,00	100,00
926		Kultura fizyczna i sport	63.800,00	63.800,00	60.296,27	94,51
92604		Instytucje kultury fizycznej	63.800,00	63.800,00	60.296,27	94,51
	3030	Różne wydatki na rzecz osób fizycznych	18.000,00	26.600,00	25.030,40	96,27
	4210	Zakup materiałów i wyposażenia	20.000,00	20.000,00	19.503,47	97,52
	4260	Zakup energii	10.000,00	4.847,00	4.075,33	84,08
	4300	Zakup usług pozostałych	10.000,00	7.000,00	6.266,60	89,52
	4410	Podróże służbowe krajowe	800,00	800,00	267,47	33,43
	4430	Różne opłaty i składki	5.000,00	5.153,00	5.153,00	100,00
		<b>Ogółem</b>	<b>10.517.485,00</b>	<b>11.212.878,00</b>	<b>10.627.907,80</b>	<b>94,78</b>

Załącznik Nr 3

## ROZCHODY I PRZYCHODY

§	Wyszczególnienie	Plan przychodów	Plan przychodów po zmianach	Plan rozchodów	Plan rozchodów po zmianach
957	Nadwyżka z lat ubiegłych	202.342,00	202.342,00		
952	Przychody z zaciągniętych pożyczek i kredytów na rynku krajowym	500.000,00	605.227,00		
992	Spląty otrzymanych krajowych pożyczek i kredytów			702.342,00	602.095,00
		<b>702.342,00</b>	<b>807.569,00</b>	<b>702.342,00</b>	<b>602.095,00</b>

Załącznik Nr 4

## PRZYCHODY I ROZCHODY GMINNEGO FUNDUSZU OCHRONY ŚRODOWISKA I GOSPODARKI WODNEJ

§		Plan przychodów/rozchodów po zmianach	Wykonanie stan na 31.12.2001	%
	PRZYCHODY	74.141,00	27.410,00	
	Stan konta bankowego na 01.01.2001 r.	47.141,00		
097	Wpływy z różnych dochodów	27.000,00	27.410,00	101,52
	WYDATKI	73.000,00	65.285,00	
4210	Zakup materiałów i wyposażenia	19.450,00	14.521,00	74,66
4300	Zakup usług pozostałych	10.450,00	7.763,00	74,29
6050	Wydatki inwestycyjne jednostek budżetowych	43.100,00	43.001,0	99,77

<b>Struktura przychodów i wydatków Gminnego Funduszu Ochrony Środowiska i Gospodarki Wodnej za okres od 01.01.2001 r. - 31.12.2001 r.</b>		- pojemniki na butelki PET	3.007,00
		- pojemniki do zbioru stłuczki szklanej	9.398,00
		- niwelacja terenu na wysypisku śmieci w Kopaninie	3.183,00
PRZYCHODY	27.410,00	- modernizacja kotłowni ul. Leśna	21.988,00
- Urząd Marszałkowski - rozliczenie opłat za gospodarcze korzystanie ze środowiska	25.292,00	- sieć gazowa Radzyny Góry	21.013,00
- opłaty za usunięcie drzew	1.000,00	- nakładka przyczepy do przewozu butelek PET	795,00
- kapitalizacja odsetek bankowych	618,00	- inne (prowizje bankowe, tablice informacyjne, wydawnictwa)	873,00
- inne	500,00		
WYDATKI	65.285,00		
Zaplanowane środki przeznaczono na:			
- edukacja ekologiczna	5.028,00		

Wójt  
(-) Wiesław Włodarczak

### 3181

#### UCHWAŁA Nr 274/2002 ZARZĄDU MIEJSKIEGO W KROBI

z dnia 18 marca 2002 r.

#### w sprawie sprawozdania rocznego z wykonania budżetu za 2001 rok

Na podstawie art. 61 ust. 1 i 2 ustawy z dnia 8 marca 1990 r. o samorządzie gminnym (tekst jednolity Dz.U. z 2001 r. Nr 142, poz. 1591) oraz art. 136 ust. 1 ustawy z dnia 26 listopada 1998 r. o finansach publicznych (Dz.U. 1998 r. Nr 155, poz. 1014 ze zmianami) Zarząd Miejski w Krobi uchwala co następuje:

§1  
Sprawozdanie roczne z wykonania budżetu za 2001 rok wraz z załącznikami stanowi załącznik do niniejszej uchwały.

§2  
Uchwała wchodzi w życie po upływie 14 dni od ogłoszenia w Dzienniku Urzędowym Województwa Wielkopolskiego.

Przewodniczący Zarządu  
Miejskiego w Krobi  
(-) Mirosław Waluś

#### Wykonanie dochodów za 2001 rok

Dział	Rozdział	Paragraf	Nazwa	Plan	Wykonanie	%
010			<b>Rolnictwo i łowiectwo</b>	<b>9.000</b>	<b>12.575</b>	<b>140</b>
	01022		Zwalczanie chorób zakaźnych zwierząt oraz badania monitoringowe pozostałości chemicznych i biologicznych w tkankach zwierząt i produktach pochodzenia zwierzęcego	9.000	12.575	140
		049	Wpływy z innych lokalnych opłat pobieranych przez jednostki samorządu terytorialnego na podstawie odrębnych ustaw	9.000	12.575	140
020			<b>Leśnictwo</b>	<b>3.000</b>	<b>3.486</b>	<b>116</b>
	02095		Pozostała działalność	3.000	3.486	116
		075	Dochody z najmu i dzierżawy składników majątkowych Skarbu Państwa lub jednostek samorządu terytorialnego oraz innych umów o podobnym charakterze	3.000	3.486	116
600			<b>Transport i łączność</b>	<b>229.500</b>	<b>229.429</b>	<b>100</b>
	60014		Drogi publiczne powiatowe	21.500	21.429	100
		232	Dotacje celowe otrzymane z powiatu na zadania bieżące realizowane na podstawie porozumień (umów) między jednostkami samorządu terytorialnego	21.500	21.429	100
	60016		Drogi publiczne gminne	208.000	208.000	100

		629	Środki na dofinansowanie własnych inwestycji gmin (związków gmin), powiatów (związków powiatów), samorządów województw pozyskane z innych źródeł – Agencja Własności Rolnej Skarbu Państwa – Poznań	208.000	208.000	100
<b>700</b>			<b>Gospodarka mieszkaniowa</b>	<b>555.102</b>	<b>770.211</b>	<b>139</b>
	70005		Gospodarka gruntami i nieruchomościami	555.102	770.211	139
		047	Wpływy z opłat za zarząd, użytkowanie wieczyste nieruchomości	4.460	4.392	98
		075	Dochody z tytułu i dzierżawy składników majątkowych Skarbu Państwa lub jednostek samorządu terytorialnego oraz innych umów o podobnym charakterze	203.642	205.911	101
		076	Wpływy z tytułu przekształcenia prawa użytkowania wieczystego przysługującego osobom fizycznym w prawo własności	-	1.954	
		084	Wpływy ze sprzedaży wyrobów i składników majątkowych	320.000	529.370	165
		091	Odsetki od nieterminowych wpłat z tytułu podatków i opłat	-	1.212	-
		097	Wpływy z różnych opłat	-	372	-
		626	Dotacje otrzymane z funduszy celowych na finansowanie lub dofinansowanie kosztów realizacji inwestycji i zakupów inwestycyjnych jednostek sektora finansów publicznych WFOŚiGW – Ośrodek Zdrowia Krobia	27.000	27.000	100
<b>750</b>			<b>Administracja publiczna</b>	<b>192.450</b>	<b>194.614</b>	<b>101</b>
	75011		Urzędy wojewódzkie	89.200	85.703	96
		201	Dotacje celowe otrzymane z budżetu państwa na realizację zadań bieżących z zakresu administracji rządowej oraz innych zadań zleconych gminie (związkom gmin) ustawami	89.200	85.703	96
	75056		Spis powszechny i inne	3.250	3.250	100
		201	Dotacje celowe otrzymane z budżetu państwa na realizację zadań bieżących z zakresu administracji rządowej oraz innych zadań zleconych gminie (związkom gmin) ustawami	3.250	3.250	100
	75095		Pozostała działalność	100.000	105.661	106
		048	Wpływy z opłat za zezwolenia na sprzedaż alkoholu	100.000	103.099	103
		097	Wpływy z różnych dochodów		2.562	-
<b>751</b>			<b>Urzędy naczelnych organów władzy państwowej, kontroli i ochrony prawa oraz sądownictwa</b>	<b>16.406</b>	<b>16.406</b>	<b>100</b>
	75101		Urzędy naczelnych organów władzy państwowej, kontroli i ochrony prawa	1.800	1.800	100
		201	Dotacje celowe otrzymane z budżetu państwa na realizację zadań bieżących z zakresu administracji rządowej oraz innych zadań zleconych gminie (związkom gmin) ustawami	1.800	1.800	100
	75108		Wybory do sejmu i senatu	14.606	14.606	100
		201	Dotacje celowe otrzymane z budżetu państwa na realizację zadań bieżących z zakresu administracji rządowej oraz innych zadań zleconych gminie (związkom gmin) ustawami	14.606	14.606	100
<b>754</b>			<b>Bezpieczeństwo publiczne i ochrona przeciwpożarowa</b>	<b>900</b>	<b>900</b>	<b>100</b>
	75414		Obrona cywilna	900	900	100
		201	Dotacje celowe otrzymane z budżetu państwa na realizację zadań bieżących z zakresu administracji rządowej oraz innych zadań zleconych gminie (związkom gmin) ustawami	900	900	100
<b>756</b>			<b>Dochody od osób prawnych, od osób fizycznych i od innych jednostek nie posiadających osobowości prawnej</b>	<b>5.116.450</b>	<b>5.274.097</b>	<b>103</b>
	75601		Wpływy z podatku dochodowego od osób fizycznych	45.000	54.582	121
		035	Podatek od działalności gospodarczej osób fizycznych, opłacany w formie kart podatkowej	45.000	54.258	120
		091	Odsetki od nieterminowych wpłat z tytułu podatków i opłat lokalnych od osób prawnych	-	324	-
	75615		Wpływy z podatku rolnego, podatku leśnego, podatku od czynności cywilnoprawnych oraz podatków i opłat lokalnych od osób prawnych	1.479.819	1.788.146	121
		031	Podatek od nieruchomości	1.174.543	1.605.039	137
		032	Podatek rolny	186.388	151.233	81
		033	Podatek leśny	6.124	9.195	150
		034	Podatek od środków transportowych	42.764	7.550	18
		050	Podatek od czynności cywilnoprawnych	70.000	2.451	4
		091	Odsetki od nieterminowych wpłat z tytułu podatków i opłat	-	12.666	-
		097	Wpływy z różnych dochodów	-	12	-
	75616		Wpływy z podatku rolnego, podatku leśnego, podatku od spadków i darowizn, podatku od czynności cywilnoprawnych oraz podatków i opłat lokalnych od osób fizycznych	1.778.969	1.757.544	99
		031	Podatek od nieruchomości	668.379	625.446	94



		032	Podatek rolny	882.131	807.997	92
		033	Podatek leśny	205	205	100
		034	Podatek od środków transportowych	43.254	64.285	149
		036	Podatek od spadków i darowizn	20.000	15.722	79
		037	Podatek od posiadania psów	-	350	-
		043	Wpływy z opłaty targowej	85.000	113.769	134
		045	Wpłaty z opłaty administracyjnej za czynności urzędowe	-	9.408	-
		050	Podatek od czynności cywilnoprawnych	80.000	92.037	115
		091	Odsetki od nieterminowych wpłat z tytułu podatków i opłat	-	22.255	-
		097	Wpływy z różnych dochodów	-	6.070	-
	75618		Wpływ z opłaty skarbowej	150.300	86.816	58
		041	Wpływ z opłaty skarbowej	150.000	78.676	52
		091	Odsetki od nieterminowych wpłat z tytułu podatków i opłat	-	8.140	-
		092	Pozostałe odsetki	300	-	-
	75621		Udziały gmin w podatkach stanowiących dochód budżetu państwa	1.622.362	1.587.009	95
		001	Podatek dochodowy od osób fizycznych	1.622.362	1.457.733	90
		002	Podatek dochodowy od osób prawnych	40.000	129.276	323
<b>758</b>			<b>Różne rozliczenia</b>	<b>8.025.066</b>	<b>7.960.537</b>	<b>99</b>
	75801		Część oświatowa subwencji ogólnej dla jednostek samorządu terytorialnego	5.825.284	5.825.284	100
		292	Subwencje ogólne z budżetu państwa	5.825.284	5.825.284	100
	75802		Część podstawowa subwencji ogólnej dla gmin	993.769	993.769	100
		292	Subwencje ogólne z budżetu państwa	993.769	993.769	100
	75805		Część rekompensująca subwencji ogólnej dla gmin	1.006.013	1.006.013	100
		292	Subwencje ogólne z budżetu państwa	1.006.013	1.006.013	100
			w tym:			
			- kwota rekompensująca dochody utracone w związku z częściową likwidacją podatku od środków transportowych	821.396	821.396	
			- z tytułu ulg i zwolnień ustawowych	184.617	184.617	
	75814		Różne rozliczenia finansowe	200.000	135.471	68
		035	Podatek od działalności gospodarczej osób fizycznych, opłacany w formie karty podatkowej	-	- 360	-
		036	Podatek od spadków i darowizn	-	- 2.384	-
		041	Wpływ z opłaty skarbowej	-	- 1.269	-
		050	Podatek od czynności cywilnoprawnych	-	- 406	-
		091	Odsetki od nieterminowych wpłat z tytułu podatków i opłat	-	- 1.746	-
		092	Pozostałe odsetki	200.000	141.636	71
<b>801</b>			<b>Oświata i wychowanie</b>	<b>149.996</b>	<b>150.282</b>	<b>100</b>
	80101		Szkoły podstawowe	125.663	125.949	100
		084	Wpływy ze sprzedaży wyrobów i składników majątkowych	-	121	-
		096	Otrzymane spadki, zapisy i darowizny w postaci majątkowej	3.500	3.500	100
		097	Wpływy z różnych dochodów	699	864	124
		270	Środki na dofinansowanie własnych zadań bieżących gmin (związków gmin), powiatów (związków powiatów), samorządów województw pozyskane z innych źródeł	3.764	3.764	100
		271	Wpływy z tytułu pomocy finansowej udzielanej jednostkom samorządu terytorialnego na dofinansowanie własnych zadań bieżących (środki z Urzędu Marszałkowskiego dla szkoły w Pudliszkach)	5.000	5.000	100
		626	Dotacje otrzymane z funduszy celowych na finansowanie lub dofinansowanie kosztów realizacji inwestycji i zakupów inwestycyjnych jednostek sektora finansów publicznych WFOŚiGW – ogrzewanie w Pudliszkach	112.700	112.700	100
	80195		Pozostała działalność	24.333	24.333	100
		203	Dotacje celowe otrzymane z budżetu państwa na realizację własnych zadań bieżących gmin (związków gmin)	24.333	24.333	100
<b>853</b>			<b>Opieka społeczna</b>	<b>1.316.649</b>	<b>1.309.580</b>	<b>99</b>
	85314		Zasiłki i pomoc w naturze oraz składki na ubezpieczenie społeczne i zdrowotne	956.500	956.500	100
		201	Dotacje celowe otrzymane z budżetu państwa na realizację zadań bieżących z zakresu administracji rządowej oraz innych zadań zleconych gminie (związkom gmin) ustawami	956.500	956.500	100
	85315		Dodatki mieszkaniowe	171.187	171.187	100
		203	Dotacje celowe otrzymane z budżetu państwa na realizację własnych zadań bieżących gmin (związków gmin)	171.187	171.187	100

	85316		Zasiłki rodzinne, pielęgnacyjne i wychowawcze	26.000	24.756	95
		201	Dotacje celowe otrzymane z budżetu państwa na realizację zadań bieżących z zakresu administracji rządowej oraz innych zadań zleconych gminie (związkom gmin) ustawami	26.000	24.756	95
	85319		Ośrodki pomocy społecznej	141.800	135.954	96
		201	Dotacje celowe otrzymane z budżetu państwa na realizację zadań bieżących z zakresu administracji rządowej oraz innych zadań zleconych gminie (związkom gmin) ustawami	141.800	135.954	96
	85323		Państwowy Fundusz Kombatanów	2.544	2.544	100
		244	Dotacje otrzymane z funduszy celowych na realizację zadań bieżących jednostek sektora finansów publicznych	2.544	2.544	100
	85328		Usługi opiekuńcze i specjalistyczne usługi opiekuńcze	5.240	5.261	100
		083	Wpływy z usług	5.240	5.261	100
	85395		Pozostała działalność	13.378	13.378	100
		203	Dotacje celowe otrzymane z budżetu państwa na realizację własnych zadań bieżących gmin (związków gmin)	13.061	13.061	100
		244	Dotacje otrzymane z funduszy celowych na realizację zadań bieżących jednostek sektora finansów publicznych	317	317	100
<b>854</b>			<b>Edukacyjna opieka wychowawcza</b>	<b>109.620</b>	<b>80.214</b>	<b>73</b>
	85404		Przedszkola	109.620	80.214	73
		083	Wpływy z usług	109.620	80.190	73
		097	Wpływy z różnych dochodów	-	24	-
<b>900</b>			<b>Gospodarka komunalna i ochrona środowiska</b>	<b>318.069</b>	<b>329.966</b>	<b>104</b>
	90001		Gospodarka ściekowa i ochrona wód	60.557	57.446	95
		083	Wpływy z usług	60.557	57.261	95
		091	Odsetki od nieterminowych wpłat z tytułu podatków i opłat	-	185	-
	90015		Oświetlenie ulic, placów i dróg	65.012	65.012	100
		201	Dotacje celowe otrzymane z budżetu państwa na realizację zadań bieżących z zakresu administracji rządowej oraz innych zadań zleconych gminie (związkom gmin) ustawami	65.012	65.012	100
	90095		Pozostała działalność	192.500	207.508	108
		046	Wpływy z opłaty eksploatacyjnej	5.500	5.973	109
		083	Wpływy z usług	17.000	17.870	105
		084	Wpływy ze sprzedaży wyrobów i składników majątkowych	-	900	-
		091	Odsetki od nieterminowych wpłat z tytułu podatków i opłat	-	125	-
		629	Środki na dofinansowanie własnych inwestycji gmin (związków gmin), powiatów (związków powiatów), samorządów województw pozyskane z innych źródeł	170.000	182.640	107

## Zestawienie dochodów według działów za 2001 r.

Dział	Nazwa	Plan	Wykonanie	%
010	Rolnictwo i łowiectwo	9.000	12.575	140
020	Leśnictwo	3.000	3.486	116
600	Transport i łączność	229.500	229.429	100
700	Gospodarka mieszkaniowa	555.102	770.211	139
750	Administracja publiczna	192.450	194.614	101
751	Urzędy naczelnych organów władzy państwowej, kontroli i ochrony prawa oraz sądownictwa	16.406	16.406	100
754	Bezpieczeństwo publiczne i ochrona przeciwpożarowa	900	900	100
756	Dochody od osób prawnych, od osób fizycznych i od innych jednostek nie posiadających osobowości prawnej	5.116.450	5.274.097	103
758	Różne rozliczenia	8.025.066	7.960.537	99
801	Oświata i wychowanie	149.996	150.282	100
853	Opieka społeczna	1.316.649	1.309.580	99
854	Edukacyjna opieka wychowawcza	109.620	80.214	73
900	Gospodarka komunalna i ochrona środowiska	318.069	329.966	104
	<b>Razem:</b>	<b>16.042.208</b>	<b>16.332.297</b>	<b>102</b>

## Wykonanie wydatków za 2001 rok

Dział	Rozdział	Paragraf	Nazwa	Plan	Wykonanie	%
<b>010</b>			<b>Rolnictwo i łowiectwo</b>	<b>30.797</b>	<b>29.496</b>	<b>96</b>
	01008		Budowa i utrzymanie urządzeń melioracji wodnych	3.225	2.178	68
		4270	Zakup usług remontowych	1.000	-	-
		4300	Zakup usług pozostałych	2.225	2.178	98
	01022		Zwalczanie chorób zakaźnych oraz badania monitoringowe pozostałości chemicznych i biologicznych w tkankach zwierząt i produktach pochodzenia zwierzęcego	6.135	5.882	96
		4210	Zakup materiałów i wyposażenia	835	835	100
		4300	Zakup usług pozostałych	5.300	5.047	95
	01030		Izby rolnicze	21.437	21.437	100
		2850	Wpłaty gmin na rzecz izb rolniczych w wysokości 2% wpływów z podatku rolnego	21.437	21.437	100
<b>600</b>			<b>Transport i łączność</b>	<b>319.500</b>	<b>214.927</b>	<b>99</b>
	60014		Drogi publiczne powiatowe	21.500	21.429	100
		4270	Zakup usług remontowych	21.500	21.429	100
	60016		Drogi publiczne gminne	298.000	293.498	98
		4210	Zakup materiałów i wyposażenia	33.924	33.924	100
		4270	Zakup usług remontowych	21.329	17.151	80
		4300	Zakup usług pozostałych	19.747	19.424	98
		6050	Wydatki inwestycyjne jednostek budżetowych	223.000	222.999	100
<b>700</b>			<b>Gospodarka mieszkaniowa</b>	<b>174.531</b>	<b>168.297</b>	<b>96</b>
	70005		Gospodarka gruntami i nieruchomościami	174.531	168.297	96
		3030	Różne wydatki na rzecz osób fizycznych	4.800	4.800	100
		4110	Składki na ubezpiecz. społeczne	1.623	1.067	66
		4120	Składki na fundusz pracy	245	161	66
		4210	Zakup materiałów i wyposażenia	36.299	36.177	100
		4260	Zakup energii	26.730	22.819	85
		4270	Zakup usług remontowych	11.800	10.385	88
		4300	Zakup usług pozostałych	38.695	38.549	100
		4430	Różne opłaty i składki	550	550	100
		6050	Wydatki inwestycyjne jednostek budżetowych (Ośrodek Zdrowia Krobia)	53.789	53.789	100
<b>710</b>			<b>Działalność usługowa</b>	<b>79.218</b>	<b>79.200</b>	<b>100</b>
	71004		Plany zagospodarowania przestrzennego	40.033	40.016	100
		4300	Zakup usług pozostałych	40.033	40.016	100
	71013		Prace geodezyjne i kartograficzne (nieinwestycyjne)	35.602	35.601	100
		4300	Zakup usług pozostałych	35.602	35.601	100
	71095		Pozostała działalność	3.583	3.583	100
		4210	Zakup materiałów i wyposażenia	1.498	1.498	100
		4300	Zakup usług pozostałych	2.085	2.085	100
<b>750</b>			<b>Administracja publiczna</b>	<b>1.275.522</b>	<b>1.226.675</b>	<b>96</b>
	75011		Urzędy wojewódzkie	89.200	89.200	100
		4010	Wynagrodzenia osobowe pracowników	68.250	68.250	100
		4040	Dodatkowe wynagrodzenie roczne	5.880	5.880	100
		4110	Składki na ubezpieczenia społeczne	13.254	13.254	100
		4120	Składki na Fundusz Pracy	1.816	1.816	100
	75022		Rady gmin (miast i miast na prawach powiatu)	50.300	46.271	92
		3030	Różne wydatki na rzecz osób fizycznych	47.000	44.540	95
		4210	Zakup materiałów i wyposażenia	1.500	401	27
		4300	Zakup usług pozostałych	800	750	94
		4410	Podróże służbowe krajowe	1.000	580	58
	75023		Urzędy gmin (miast i miast na prawach powiatu)	1.063.472	1.023.339	96
		2810	Dotacja celowa z budżetu na finansowanie lub dofinansowanie zadań zleconych do realizacji fundacjom – Sąsiedzi Sąsiadom	30.000	30.000	100
		3020	Nagrody i wydatki osobowe nie zaliczone do wynagrodzeń	140	30	21
		3030	Różne wydatki na rzecz osób fizycznych	31.000	30.200	97
		4010	Wynagrodzenia osobowe pracowników	531.461	531.420	100
		4040	Dodatkowe wynagrodzenie roczne	36.735	36.735	100
		4110	Składki na ubezpieczenia społeczne	93.637	91.191	97
		4120	Składki na fundusz pracy	13.779	12.628	92
		4210	Zakup materiałów i wyposażenia	90.260	89.909	100
		4260	Zakup energii	32.300	32.185	100
		4270	Zakup usług remontowych	33.000	2.349	7

		4300	Zakup usług pozostałych	112.962	108.798	96
		4410	Podróże służbowe krajowe	22.000	21.948	100
		4430	Różne opłaty i składki	23.200	22.948	99
		4440	Odpisy na zakładowy fundusz świadczeń socjalnych	12.998	12.998	100
	75047		Pobór podatków	59.000	54.829	93
		4100	Wynagrodzenia agencyjno-prowizyjne	39.000	37.416	96
		4210	Zakup materiałów i wyposażenia	4.000	2.470	62
		4300	Zakup usług pozostałych	12.100	12.088	100
		4430	Różne opłaty i składki	3.900	2.855	73
	75056		Spis powszechny i inne	3.250	3.250	100
		4110	Składki na ubezpieczenia społeczne	483	483	100
		4120	Składki na fundusz pracy	66	66	100
		4300	Zakup usług pozostałych	2.701	2.701	100
	75095		Pozostała działalność	10.300	9.783	95
		3030	Różne wydatki na rzecz osób fizycznych	10.300	9.783	95
<b>751</b>			<b>Urzędy naczelných organów władzy państwowej, kontroli i ochrony prawa oraz sądownictwa</b>	<b>16.406</b>	<b>16.406</b>	<b>100</b>
	75101		Urzędy naczelných organów władzy państwowej, kontroli i ochrony prawa oraz sądownictwa	1.800	1.800	100
		4210	Zakup materiałów i wyposażenia	1.746	1.746	100
		4300	Zakup usług pozostałych	54	54	100
	75108		Wybory do Sejmu i Senatu	14.606	14.606	100
		3030	Różne wydatki na rzecz osób fizycznych	8.723	8.723	100
		4110	Składki na ubezpieczenie społeczne	537	537	100
		4120	Składki na fundusz pracy	74	74	100
		4210	Zakup materiałów i wyposażenia	1.554	1.554	100
		4300	Zakup usług pozostałych	3.152	3.152	100
		4410	Podróże służbowe krajowe	566	566	100
<b>754</b>			<b>Bezpieczeństwo publiczne i ochrona przeciwpożarowa</b>	<b>100.900</b>	<b>98.617</b>	<b>98</b>
	75412		Ochotnicze straże pożarne	100.000	97.717	98
		3030	Różne wydatki na rzecz osób fizycznych	7.550	7.550	100
		4110	Składki na ubezpieczenie społeczne	456	455	100
		4210	Zakup materiałów i wyposażenia	41.559	41.511	100
		4260	Zakup energii	11.543	10.236	89
		4300	Zakup usług pozostałych	30.652	30.641	100
		4430	Różne opłaty i składki	8.240	7.314	89
	75414		Obrona cywilna	900	900	100
		4300	Zakup usług pozostałych	900	900	100
<b>757</b>			<b>Obsługa długu publicznego</b>	<b>5.724</b>	<b>5.724</b>	<b>100</b>
	75702		Obsługa papierów wartościowych, kredytów i pożyczek jednostek samorządu terytorialnego	5.724	5.724	100
		8070	Odsetki i dyskonto od krajowych skarbowych papierów wartościowych oraz pożyczek i kredytów	5.724	5.724	100
<b>801</b>			<b>Oświata i wychowanie</b>	<b>7.444.105</b>	<b>7.430.813</b>	<b>100</b>
	80101		Szkoły podstawowe	4.971.035	4.963.347	100
		3020	Nagrody i wydatki osobowe nie zaliczane do wynagrodzeń	236.825	235.920	100
		3030	Różne wydatki na rzecz osób fizycznych	531	531	100
		3250	Stypendia różne	4.799	4.799	100
		4010	Wynagrodzenia osobowe pracowników	2.817.919	2.816.511	100
		4040	Dodatkowe wynagrodzenia roczne	255.627	254.758	100
		4110	Składki na ubezpieczenia społeczne	618.788	616.988	100
		4120	Składki na fundusz pracy	82.915	82.540	100
		4210	Zakup materiałów i wyposażenia	157.720	157.687	100
		4240	Zakup pomocy naukowych, dydaktycznych i książek	18.844	18.829	100
		4260	Zakup energii	155.114	153.480	99
		4270	Zakup usług remontowych	18.849	18.794	100
		4300	Zakup usług pozostałych	89.620	89.497	100
		4410	Podróże służbowe krajowe	23.581	23.564	100
		4430	Różne opłaty i składki	7.298	7.229	99
		4440	Odpisy na zakładowy fundusz świadczeń socjalnych	164.905	164.905	100
		6050	Wydatki inwestycyjne jednostek budżetowych	317.700	317.315	100
	80104		Oddziały klas „0” w przedszkolach i szkołach podstawowych	388.935	387.225	100
		3020	Nagrody i wydatki osobowe nie zaliczane do wynagrodzeń	21.406	21.270	99
		4010	Wynagrodzenia osobowe pracowników	234.731	233.272	99
		4040	Dodatkowe wynagrodzenia roczne	37.860	37.859	100
		4110	Składki na ubezpieczenia społeczne	50.765	50.749	100
		4120	Składki na fundusz pracy	7.008	6.910	99

		4210	Zakup materiałów i wyposażenia	15.819	15.819	100
		4240	Zakup pomocy naukowych, dydaktycznych i książek	1.095	1.095	100
		4260	Zakup energii	7.502	7.502	100
		4270	Zakup usług remontowych	53	53	100
		4300	Zakup usług pozostałych	5.819	5.819	100
		4410	Podróże służbowe krajowe	581	581	100
		4440	Odpisy na zakładowy fundusz świadczeń socjalnych	6.296	6.296	100
	80110		Gimnazja	1.507.702	1.505.762	100
		3020	Nagrody i wydatki osobowe nie zaliczane do wynagrodzeń	81.674	81.644	100
		3250	Stypendia różne	750	744	99
		4010	Wynagrodzenia osobowe pracowników	941.584	941.460	100
		4040	Dodatkowe wynagrodzenia roczne	45.354	45.352	100
		4110	Składki na ubezpieczenia społeczne	193.494	193.345	100
		4120	Składki na fundusz pracy	26.716	26.624	100
		4210	Zakup materiałów i wyposażenia	43.629	43.611	100
		4240	Zakup pomocy naukowych, dydaktycznych i książek	3.876	3.863	100
		4260	Zakup energii	68.472	67.049	98
		4270	Zakup usług remontowych	9.050	9.049	100
		4300	Zakup usług pozostałych	28.569	28.550	100
		4410	Podróże służbowe krajowe	3.660	3.597	98
		4430	Różne opłaty i składki	1.663	1.663	100
		4440	Odpisy na zakładowy fundusz świadczeń socjalnych	59.211	59.211	100
	80113		Dowożenie uczniów do szkół	325.000	323.046	99
		4010	Wynagrodzenia osobowe pracowników	12.640	12.640	100
		4040	Dodatkowe wynagrodzenia roczne	1.000	982	98
		4110	Składki na ubezpieczenia społeczne	2.433	2.433	100
		4120	Składki na fundusz pracy	350	350	100
		4300	Zakup usług pozostałych	307.957	306.021	99
		4440	Odpisy na zakładowy fundusz świadczeń socjalnych	620	620	100
	80195		Pozostała działalność	251.433	251.433	100
		4010	Wynagrodzenia osobowe pracowników	11.000	11.000	100
		4110	Składki na ubezpieczenia społeczne	2.098	2.098	100
		4120	Składki na fundusz pracy	288	288	100
		4210	Zakup materiałów i wyposażenia	123	123	100
		4300	Zakup usług pozostałych	14.241	14.241	100
		4410	Podróże służbowe krajowe	100	100	100
		4440	Odpisy na zakładowy fundusz świadczeń socjalnych	23.583	23.583	100
		6650	Wpłaty gmin i powiatów na rzecz innych jednostek samorządu terytorialnego oraz związków gmin lub związków powiatów na dofinansowanie zadań inwestycyjnych i zakupów inwestycyjnych	200.000	200.000	100
<b>851</b>			<b>Ochrona zdrowia</b>	<b>75.000</b>	<b>73.284</b>	<b>98</b>
	85154		Przeciwdziałanie alkoholizmowi	75.000	73.284	98
		3030	Różne wydatki na rzecz osób fizycznych	16.904	16.377	98
		4110	Składki na ubezpieczenia społeczne	150	73	97
		4120	Składki na fundusz pracy	20	11	49
		4210	Zakup materiałów i wyposażenia	14.660	14.032	96
		4260	Zakup energii	1.400	1.327	95
		4300	Zakup usług pozostałych	39.916	39.521	99
		4410	Podróże służbowe krajowe	1.950	1.943	100
<b>853</b>			<b>Opieka społeczna</b>	<b>1.809.354</b>	<b>1.804.601</b>	<b>100</b>
	85314		Zasiłki i pomoc w naturze oraz składki społeczne i zdrowotne	1.193.935	1.193.487	100
		3110	Świadczenia społeczne w tym: zlecone własne	1.096.205 858.770 237.435	1.095.757 858.770 236.987	100
		4110	Składki na ubezpieczenie społeczne	31.446	31.446	100
		4130	Składki na ubezpieczenie zdrowotne	66.284	66.284	100
	85315		Dodatki mieszkaniowe	325.423	325.172	100
		3110	Świadczenia społeczne	325.423	325.172	100
	85316		Zasiłki rodzinne, pielęgnacyjne i wychowawcze	26.000	24.756	95
		3110	Świadczenia społeczne	26.000	24.756	95
	85319		Ośrodki pomocy społecznej	164.371	164.355	100
		3020	Nagrody i wydatki osobowe nie zaliczone do wynagrodzeń	2.200	2.200	100
		4010	Wynagrodzenia osobowe pracowników	106.953	106.953	100
		4040	Dodatkowe wynagrodzenie roczne	8.556	8.556	100
		4110	Składki na ubezpieczenie społeczne	20.407	20.406	100
		4120	Składki na fundusz pracy	2.797	2.796	100
		4210	Zakup materiałów i wyposażenia	3.593	3.590	100

		4260	Zakup energii	924	924	100
		4300	Zakup usług pozostałych	6.531	6.521	100
		4410	Podróże służbowe krajowe	9.160	9.159	100
		4440	Odpisy na zakładowy fundusz świadczeń socjalnych	3.250	3.250	100
85323			Państwowy Fundusz Kombatanłów	2.544	2.544	100
		3110	Świadczenia społeczne	2.544	2.544	100
85328			Usługi opiekuńcze i specjalistyczne usługi opiekuńcze	39.703	36.962	93
		3020	Nagrody i wydatki osobowe nie zaliczone do wynagrodzeń	400	204	51
		3030	Różne wydatki na rzecz osób fizycznych	1.790	1.790	100
		4010	Wynagrodzenia osobowe pracowników	20.120	18.900	94
		4040	Dodatkowe wynagrodzenie roczne	2.000	1.910	95
		4110	Składki na ubezpieczenie społeczne	4.750	4.026	85
		4120	Składki na fundusz pracy	660	558	85
		4300	Zakup usług pozostałych	7.420	7.061	95
		4410	Podróże służbowe krajowe	900	850	94
		4440	Odpisy na zakładowy fundusz świadczeń socjalnych	1.663	1.663	100
85395			Pozostała działalność	57.378	57.325	100
		3110	Świadczenia społeczne	50.261	50.261	100
		4210	Zakup materiałów i wyposażenia w tym Kombataneci	5.117 317	5.117 317	100
		4300	Zakup usług pozostałych	2.000	1.947	100
<b>854</b>			<b>Edukacyjna opieka wychowawcza</b>	<b>1.733.149</b>	<b>1.722.414</b>	<b>99</b>
	85401		Świetlice szkolne	55.024	54.808	100
		3020	Nagrody i wydatki osobowe nie zaliczone do wynagrodzeń	2.770	2.709	98
		4010	Wynagrodzenia osobowe pracowników	37.040	36.990	100
		4040	Dodatkowe wynagrodzenie roczne	3.425	3.414	100
		4110	Składki na ubezpieczenie społeczne	8.182	8.147	100
		4120	Składki na fundusz pracy	1.177	1.118	95
		4440	Odpisy na zakładowy fundusz świadczeń socjalnych	2.430	2.430	100
	85404		Przedszkola (bez klas „0”)	1.607.464	1.598.137	99
		3020	Nagrody i wydatki osobowe nie zaliczone do wynagrodzeń	64.452	64.343	100
		4010	Wynagrodzenia osobowe pracowników	1.082.258	1.077.134	100
		4040	Dodatkowe wynagrodzenie roczne	59.653	59.653	100
		4110	Składki na ubezpieczenie społeczne	197.377	196.277	99
		4120	Składki na fundusz pracy	26.992	26.875	100
		4210	Zakup materiałów i wyposażenia	47.162	47.120	100
		4240	Zakup pomocy naukowych, dydaktycznych i książek	3.704	3.685	99
		4260	Zakup energii	27.744	27.437	99
		4270	Zakup usług remontowych	6.138	4.104	67
		4300	Zakup usług pozostałych	28.674	28.397	99
		4410	Podróże służbowe krajowe	1.450	1.252	86
		4430	Różne opłaty i składki	941	941	100
		4440	Odpisy na zakładowy fundusz świadczeń socjalnych	60.919	60.919	100
	85412		Kolonie i obozy oraz inne formy wypoczynku dzieci i młodzieży szkolnej	30.260	29.068	96
		4210	Zakup materiałów i wyposażenia	3.444	3.444	100
		4300	Zakup usług pozostałych	26.816	25.624	96
	85414		Stołówki szkolne	34.401	34.401	100
		4010	Wynagrodzenia osobowe pracowników	22.343	22.343	100
		4040	Dodatkowe wynagrodzenie roczne	3.963	3.963	100
		4110	Składki na ubezpieczenie społeczne	5.375	5.375	100
		4120	Składki na fundusz pracy	605	605	100
		4440	Odpisy na zakładowy fundusz świadczeń socjalnych	2.115	2.115	100
	85415		Pomoc materialna dla uczniów	6.000	6.000	100
		3240	Stypendia oraz inne formy pomocy dla uczniów	6.000	6.000	100
<b>900</b>			<b>Gospodarka komunalna i ochrona środowiska</b>	<b>2.559.276</b>	<b>2.510.859</b>	<b>98</b>
	90001		Gospodarka ściekowa i ochrona wód	400.586	377.179	94
		4300	Zakup usług pozostałych	400.586	377.179	94
	90003		Oczyszczanie miast i wsi	24.270	23.511	97
		4210	Zakup materiałów i wyposażenia	2.000	1.815	91
		4300	Zakup usług pozostałych	22.270	21.696	97
	90004		Utrzymanie zieleni w miastach i gminach	4.000	3.824	96
		4210	Zakup materiałów i wyposażenia	3.000	2.824	94
		4300	Zakup usług pozostałych	1.000	1.000	100
	90015		Oświetlenie ulic, placów i dróg	187.022	185.479	99
		4260	Zakup energii	140.852	139.414	99
		4300	Zakup usług pozostałych	46.170	46.065	98

	90095		Pozostała działalność	1.943.398	1.920.866	99
		3020	Nagrody i wydatki osobowe nie zaliczone do wynagrodzeń	15.000	11.859	79
		4010	Wynagrodzenia osobowe pracowników	227.706	214.264	94
		4040	Dodatkowe wynagrodzenie roczne	15.011	14.977	100
		4110	Składki na ubezpieczenie społeczne	39.946	37.856	95
		4120	Składki na fundusz pracy	5.474	5.473	100
		4210	Zakup materiałów i wyposażenia	51.900	51.251	99
		4260	Zakup energii	1.160	1.158	100
		4300	Zakup usług pozostałych	13.177	10.593	80
		4410	Podróże służbowe krajowe	700	693	99
		4430	Różne opłaty i składki	1.570	1.369	87
		4440	Odpisy na zakładowy fundusz świadczeń socjalnych	11.487	11.487	100
		6050	Wydatki inwestycyjne jednostek budżetowych - gaz	1.560.267	1.559.886	100
<b>921</b>			<b>Kultura i ochrona dziedzictwa narodowego</b>	<b>499.721</b>	<b>498.259</b>	<b>100</b>
	92105		Pozostałe zadania w zakresie kultury – biskupanie Domachowo	2.000	1.999	100
		4210	Zakup materiałów i wyposażenia	629	628	100
		4300	Zakup usług pozostałych	1.371	1.371	100
	92108		Filharmonie, orkiestry, chóry i kapele - Harmonia	11.448	10.427	91
		4010	Wynagrodzenia osobowe pracowników	6.996	6.996	100
		4040	Dodatkowe wynagrodzenie roczne	595	595	100
		4110	Składki na ubezpieczenie społeczne	1.358	1.357	100
		4120	Składki na fundusz pracy	186	186	100
		4210	Zakup materiałów i wyposażenia	811	585	72
		4300	Zakup usług pozostałych	1.200	406	34
		4440	Odpisy na zakładowy fundusz świadczeń socjalnych	302	302	100
	92109		Domy i ośrodki, świetlice i kluby	282.074	281.634	100
		2550	Dotacja podmiotowa z budżetu dla instytucji kultury	282.074	281.634	100
		3030	Różne wydatki na rzecz osób fizycznych	234.352	234.352	100
		4110	Składki na ubezpieczenie społeczne	4.025	4.025	100
		4120	Składki na fundusz pracy	836	835	100
		4210	Zakup materiałów i wyposażenia	126	126	100
		4260	Zakup energii	13.670	13.589	99
		4300	Zakup usług pozostałych	19.510	19.164	98
		4430	Różne opłaty i składki	7.858	7.846	100
	92116		Biblioteki	1.697	1.697	100
		2550	Dotacja podmiotowa z budżetu dla instytucji kultury	204.199	204.199	100
<b>926</b>			<b>Kultura fizyczna i sport</b>	<b>204.199</b>	<b>204.199</b>	<b>100</b>
	92605		Zadania w zakresie kultury fizycznej i sportu	117.365	117.365	100
		2820	Dotacja celowa z budżetu na finansowanie lub dofinansowanie zadań zleconych do realizacji stowarzyszeniom	117.365	117.365	100
		4210	Zakup materiałów i wyposażenia	863	863	100
		4300	Zakup usług pozostałych	7.862	7.862	100

## Zestawienie wydatków według działów za 2001 rok

Dział	Nazwa	Plan	Wykonanie	%
010	Rolnictwo i łowiectwo	30.797	29.496	96
600	Transport i łączność	319.500	314.927	99
700	Gospodarka mieszkaniowa	174.531	168.297	96
710	Działalność usługowa	79.218	79.200	100
750	Administracja publiczna	1.275.522	1.226.675	96
751	Urzędy naczelnych organów władzy państwowej, kontroli i ochrony prawa oraz sądownictwa	16.406	16.406	100
754	Bezpieczeństwo publiczne i ochrona przeciwpożarowa	100.900	98.617	98
757	Obsługa długu publicznego	5.724	5.724	100
801	Oświata i wychowanie	7.444.105	7.430.813	100
851	Ochrona zdrowia	75.000	73.284	98
853	Opieka społeczna	1.809.354	1.804.601	100
854	Edukacyjna opieka wychowawcza	1.733.149	1.722.414	99
900	Gospodarka komunalna i ochrona środowiska	2.559.276	2.510.859	98
921	Kultura i ochrona dziedzictwa narodowego	499.721	498.259	100
926	Kultura fizyczna i sport	117.365	117.365	100
	<b>Razem:</b>	<b>16.240.568</b>	<b>16.096.937</b>	<b>99</b>

### Wykonanie przychodów i rozchodów środków specjalnych za 2001 rok

Stanowi tabela Nr 1, która obejmuje następujące środki specjalne:

- zajęcie pasa drogowego - uzyskano kwotę 541,00 zł, w tym 285,00 zł to opłaty z zajęcie pasa, a 256,00 zł to odsetki bankowe, z tych środków zapłacono 40,00 zł za prowadzenie rachunku bankowego w I kwartale 2001 roku,

- stołówka szkolna przy ZSPiG w Krobi - zapisana w dwóch rozdziałach 80101 i 85414, ponieważ do 2 VI zgodnie z obowiązującą klasyfikacją w danym okresie obowiązywał rozdział 85414, po 2 VI rozdział 8010 1, przychodami są wpłaty za obiady, a wydatki to zakup żywności i środków czystości do utrzymania czystości w stołówce,
- żywienie w Przedszkolach w Krobi i Pudliszkach - przychody to wpłaty za posiłki oraz odsetki bankowe, a wydatki to zakup żywności.

Tabela Nr 1

### Wykonanie przychodów i rozchodów środków specjalnych za 2001 r.

Nazwa	Stan środków na początku roku	Przychody	Ogółem przychody	W tym dotacja z budżetu	Rozchody	Stan środków na koniec okresu sprawozdawczego
Zajęcie pasa drogowego – 60016	1.930	541	2.471	-	40	2.431
ZSPiG Krobia – 80101 Stołówka szkolna	772	54.731	55.503	-	55.503	-
ZSPiG Krobia – 85414 Stołówka szkolna	-	46.457	46.457	-	45.685	772
ZSPiG Krobia – 80101 Darowizna	-	1.000	1.000	-	1.000	-
Przedszkole Samorządowe Krobia – 85404 Żywienie dzieci	-	88.186	88.186	-	88.186	-
Przedszkole Samorządowe Pudliszki – 85404 Żywienie dzieci	-	52.960	52.960	-	52.960	-
SP Pudliszki – półkolonie - 85412	-	2.280	2.280	-	2.280	-
Razem	2.702	246.155	248.857	-	245.654	3.203

### Wykonanie planu przychodów i wydatków gminnego funduszu ochrony środowiska i gospodarki wodnej za 2001 r.

Lp.	Wyszczególnienie	Kwota
I.	Stan środków na początku roku	31.754
II.	Przychody razem	52.643
	w tym:	
	- przelewy od wojewody i od wojewódzkiego inspektora ochrony środowiska	47.907
	- odsetki bankowe	4.736
III.	Środki dyspozycyjne	84.397
IV.	Wydatki ogółem	
	- realizacja przedsięwzięć związanych ze składowaniem odpadów, wdrożenia programu gospodarowania odpadami	15.438
V.	Stan środków na koniec okresu sprawozdawczego	68.959

### Wykonanie planu dotacji i wydatków związanych z realizacją zadań z zakresu administracji rządowej i innych zleconych gminom

Dział	Rozdział	§	Treść	Dochody		Wydatki	
				Plan	Wykonanie	Plan	Wykonanie
750			Administracja publiczna	92.450	88.953	92.450	88.953
	75011		Urzędy wojewódzkie	89.200	85.703	89.200	85.703
		201	Dotacje celowe otrzymane z budżetu państwa na realizację zadań bieżących z zakresu administracji rządowej oraz innych zadań zleconych gminie (związkom gmin) ustawami	89.200	85.703	-	-
		4010	Wynagrodzenia osobowe pracowników	-	-	68.250	66.337
		4040	Dodatkowe wynagrodzenie roczne	-	-	5.880	5.880
		4110	Składki na ubezpieczenie społeczne	-	-	13.254	11.861
		4120	Składki na Fundusz Pracy	-	-	1.816	1.625
	75056		Spis powszechny	3.250	3.250	3.250	3.250
		201	Dotacje celowe otrzymane z budżetu państwa na realizację zadań bieżących z zakresu administracji rządowej oraz innych zadań zleconych gminie (związkom gmin) ustawami	3.250	3.250	-	-



		4110	Składki na ubezpieczenie społeczne	-	-	483	483
		4120	Składki na Fundusz Pracy	-	-	66	66
		4300	Zakup usług pozostałych	-	-	2.701	2.701
<b>751</b>			<b>Urzędy naczelných organów władzy państwowej, kontroli i ochrony prawa oraz sądownictwa</b>	<b>16.406</b>	<b>16.406</b>	<b>16.406</b>	<b>16.406</b>
	75101		Urzędy naczelných organów władzy państwowej, kontroli i ochrony prawa	1.800	1.800	1.800	1.800
		201	Dotacje celowe otrzymane z budżetu państwa na realizację zadań bieżących z zakresu administracji rządowej oraz innych zadań zleconych gminie (związkom gmin) ustawami	1.800	1.800	-	-
		4210	Zakup materiałów i wyposażenia	-	-	1.746	1.746
		4300	Zakup usług pozostałych	-	-	54	54
	75108		Wybory do Sejmu i Senatu	14.606	14.606	14.606	14.606
		201	Dotacje celowe otrzymane z budżetu państwa na realizację zadań bieżących z zakresu administracji rządowej oraz innych zadań zleconych gminie (związkom gmin) ustawami	14.606	14.606	-	-
		3030	Różne wydatki na rzecz osób fizycznych	-	-	8.723	8.723
		4110	Składki na ubezpieczenie społeczne	-	-	537	537
		4120	Składki na Fundusz Pracy	-	-	74	74
		4210	Zakup materiałów i wyposażenia	-	-	1.554	1.554
		4300	Zakup usług pozostałych	-	-	3.152	3.152
		4410	Podróże służbowe i krajowe	-	-	566	566
<b>754</b>			<b>Bezpieczeństwo publiczne i ochrona przeciwpożarowa</b>	<b>900</b>	<b>900</b>	<b>900</b>	<b>900</b>
	75414		Obrona cywilna	900	900	900	900
		201	Dotacje celowe otrzymane z budżetu państwa na realizację zadań bieżących z zakresu administracji rządowej oraz innych zadań zleconych gminie (związkom gmin) ustawami	900	900	-	-
		4300	Zakup usług pozostałych	-	-	900	900
<b>853</b>			<b>Opieka społeczna</b>	<b>1.124.300</b>	<b>1.117.210</b>	<b>1.124.300</b>	<b>1.117.210</b>
	85314		Zasiłki i pomoc w naturze oraz składki na ubezpieczenia społeczne i zdrowotne	956.500	956.500	956.500	956.500
		201	Dotacje celowe otrzymane z budżetu państwa na realizację zadań bieżących z zakresu administracji rządowej oraz innych zadań zleconych gminie (związkom gmin) ustawami	956.500	956.500	-	-
		3110	Świadczenia społeczne	-	-	858.770	858.770
		4110	Składki na ubezpieczenie społeczne	-	-	31.446	31.446
		4130	Składki na ubezpieczenie zdrowotne	-	-	66.284	66.284
	85316		Zasiłki rodzinne i pielęgnacyjne i wychowawcze	26.000	24.756	26.000	24.756
		201	Dotacje celowe otrzymane z budżetu państwa na realizację zadań bieżących z zakresu administracji rządowej oraz innych zadań zleconych gminie (związkom gmin) ustawami	26.000	24.756	-	-
		3110	Świadczenia społeczne	-	-	26.000	24.756
	85319		Ośrodki pomocy społecznej	141.800	135.954	141.800	135.954
		201	Dotacje celowe otrzymane z budżetu państwa na realizację zadań bieżących z zakresu administracji rządowej oraz innych zadań zleconych gminie (związkom gmin) ustawami	141.800	135.954	-	-
		3020	Nagrody i wydatki osobowe nie zaliczone do wynagrodzeń	-	-	1.609	1.609
		4010	Wynagrodzenia osobowe pracowników	-	-	98.225	98.225
		4040	Dodatkowe wynagrodzenie roczne	-	-	8.111	8.111
		4110	Składki na ubezpieczenie społeczne	-	-	19.067	17.386
		4120	Składki na Fundusz Pracy	-	-	2.613	1.605
		4210	Zakup materiałów i wyposażenia	-	-	1.098	1.098
		4260	Zakup energii	-	-	552	552
		4300	Zakup usług pozostałych	-	-	3.240	1.873
		4410	Podróże służbowe i krajowe	-	-	4.908	3.118
		4440	Odpisy na zakładowy fundusz świadczeń socjalnych	-	-	2.377	2.377
<b>900</b>			<b>Gospodarka komunalna i ochrona środowiska</b>	<b>65.012</b>	<b>65.012</b>	<b>65.012</b>	<b>65.012</b>
	90015		Oświetlenie ulic, placów i dróg	65.012	65.012	65.012	65.012



**Wykaz przekazanych dotacji w roku 2001**

1. Fundacja „Sąsiedzi Sąsiadom” Dział 750 rozdział 75023 §2810 30.000,00	Dział 926 rozdział 92605 §2820 45.140,00
2. Ludowy Zespół Sportowy „Krobianka”	3. Ludowy Zespół Sportowy „Sokół” Chwałkowo Dział 926 rozdział 92605 §2820 20.500,00
	4. Ludowy Klub Sportowy „Zjednoczeni” Pudliszki Dział 926 rozdział 92605 §2820 43.000,00

**Wykaz inwestycji wykonanych w roku 2001**

Nazwa inwestycji i jej lokalizacja	Plan	Wykonanie
1. Budowa gazociągu na wioskach	1.506.527	1.506.304
2. Modernizacja kotłowni ze zmianą systemu ogrzewania z węglowego na gaz ziemny w budynku ośrodka zdrowia w Krobi	53.789	53.789
3. Budowa sanitariatów, szatni, kotłowni – wewnętrzna instalacja c.o., wod.-kan. oraz kotłownia w budynku Szkoły Podstawowej w Sułkowicach	114.643	114.259
4. Modernizacja kotłowni ze zmianą systemu ogrzewania z węglowego na gaz ziemny w budynku Gimnazjum w Pudliszkach ul. Szkolna 20 z wyłączeniem Szkoły Podstawowej	203.057	203.056
5. Budowa drogi osiedlowej w m. Pudliszki	208.000	208.000
6. Budowa nawierzchni i chodników w m. Krobia	15.000	14.999
7. Sieć wodociągowa z przyłączami m. Ciołkowo Huby	53.740	53.582
Ogółem inwestycje	2.154.756	2.153.989

**Sprawozdanie z wykonania dochodów i wydatków związanych z realizacją zadań na podstawie porozumień między jednostkami samorządu terytorialnego między powiatem za rok 2001****I. Dochody**

Dział	Rozdział	§	Treść	Plan	Wykonanie
<b>600</b>			<b>Transport i łączność</b>	<b>21.500</b>	<b>21.429</b>
	60014		Drogi publiczne powiatowe	21.500	21.429
		232	Dotacje celowe otrzymane z powiatu na zadania bieżące realizowane na podstawie porozumień (umów) między jednostkami samorządu terytorialnego	21.500	21.429

**II. Wydatki**

Dział	Rozdział	§	Treść	Plan	Wykonanie
<b>600</b>			<b>Transport i łączność</b>	<b>21.500</b>	<b>21.429</b>
	60014		Drogi publiczne powiatowe	21.500	21.429
		4270	Zakup usług remontowych	21.500	21.429

**Dochody i wydatki związane z realizacją zadań określonych w gminnym programie profilaktyki i rozwiązywania problemów alkoholowych na 2001 rok****Dochód**

Rodzaj dochodu	Kwota	Dział	Rozdział	§
1. Opłaty za zezwolenia na sprzedaż napojów alkoholowych	103.099	750	75095	048

**Wydatki**

Rodzaj dochodu	Kwota	Dział	Rozdział	§
1. Diety dla członków Komisji	1.640	851	85154	3030
2. Prace zlecone pełnomocnika burmistrza ds. profilaktyki i rozwiązywania problemów alkoholowych:				
I półrocze	2.500	851	85154	3030
II półrocze	3.000			4300
3. Opłata lidera ruchu AA:				
I półrocze	1.000	851	85154	3030
II półrocze	1.200			4300
4. Opłacenie osób prowadzących świetlice socjoterapeutyczne:				
I półrocze	11.237	851	85154	3030
II półrocze	14.530			4300
5. Składki na ubezpieczenia społeczne	73	851	85154	4110
6. Składki na Fundusz Pracy	11	851	85154	4120
7. Zakup artykułów spożywczych i szkolnych dla dzieci uczęszczających do świetlic	13.032	851	85154	4210
8. Środki nie wygasające z przeznaczeniem na zakupy dla dzieci ze świetlic	1.000	851	85154	4210
9. Ogrzewanie siłowni w Pudliszkach	1.327	851	85154	4260
10. Bilety wstępu dla dzieci ze świetlic socjoterapeutycznych łącznie z przejazdem na basen do Leszna oraz do kina do Poznania	718	851	85154	4300
11. Przeprowadzenie warsztatu przygotowującego do prowadzenia zajęć programu „Spójrz inaczej”	1.875	851	85154	4300
12. Szkolenie, narady, konferencje pełnomocnika	695	851	85154	4300
13. Wypoczynek letni dla dzieci	10.600	851	85154	4300
14. Spektakl teatralny na temat profilaktyki przeciwdziałania przemocy w Szkole Podstawowej i Gimnazjum w Krobi	900	851	85154	4300
15. Opłata bankowa	3	851	85154	4300
16. Środki nie wygasające z przeznaczeniem na wypoczynek letni dla dzieci z rodzin z problemem alkoholowym	6.000	851	85154	4300
17. Delegacje	1.943	851	85154	4410
Razem	73.284	851	85154	3110
18. Zakup pomocy dydaktycznych dla dzieci z rodzin alkoholowych i innych dysfunkcji	18.000	851	85314	3110
19. Dożywianie dzieci z rodzin z problemem alkoholowym i innych dysfunkcji	7.000	853	85395	
Razem	25.000	853		
Ogółem	98.284	853		

**Wydawca:** Wojewoda Wielkopolski

**Redakcja:** Wydział Prawny i Nadzoru Wielkopolskiego Urzędu Wojewódzkiego w Poznaniu  
aleja Niepodległości 16/18, tel. 854 16 34, e-mail – [dzu@poznan.uw.gov.pl](mailto:dzu@poznan.uw.gov.pl), [www.poznan.uw.gov.pl](http://www.poznan.uw.gov.pl)

**Skład, druk i rozpowszechnianie:**

Skład – Ośrodek Informatyki WUW, Poznań, tel. 852 90 44

Druk – Ośrodek Małej Poligrafii Zakładu Obsługi Administracji, al. Niepodległości 18, Poznań

Rozpowszechnianie – Administracja i stały punkt sprzedaży – Wielkopolski Urząd Wojewódzki w Poznaniu, ul. Kościuszki 93, pok. Pl 18 tel. 854 14 09

Egzemplarze bieżące można nabywać w punkcie sprzedaży Dziennika Urzędowego:

- Wielkopolski Urząd Wojewódzki w Poznaniu, Poznań ul. Kościuszki 93, pok. Pl 18, tel. 854 14 09 (także egzemplarze z lat ubiegłych),
- Wielkopolski Urząd Wojewódzki w Poznaniu, Delegatura w Kaliszu, Kalisz pl. Św. Józefa 5, pok. 132
- Wielkopolski Urząd Wojewódzki w Poznaniu, Delegatura w Koninie, Konin al. 1 Maja 7, pok. 170, blok „B”
- Wielkopolski Urząd Wojewódzki w Poznaniu, Delegatura w Lesznie, Leszno pl. Kościuszki 4, pok. 101
- Wielkopolski Urząd Wojewódzki w Poznaniu, Delegatura w Pile, Piła al. Niepodległości 33/35, pok. 214

zbiory Dziennika Urzędowego wraz ze skorowidzami są wyłożone do powszechnego wglądu w Wielkopolskim Urzędzie Wojewódzkim, w godz. 9<sup>00</sup>-14<sup>00</sup>

Tłoczono z polecenia Wojewody Wielkopolskiego w Ośrodku Małej Poligrafii Zakładu Obsługi Administracji  
al. Niepodległości 18, Poznań