



# DZIENNIK URZĘDOWY

## WOJEWÓDZTWA WIELKOPOLSKIEGO

Poznań, dnia 13 września 2006 r.

Nr 144

### TREŚĆ

Poz.:

#### UCHWAŁY RAD GMIN

- 3502** – nr XXXV/284/06 Rady Miejskiej w Zbąszyniu z dnia 9 maja 2006 r. w sprawie miejscowego planu zagospodarowania przestrzennego terenu w m. Przyprostynia położonego pomiędzy ulicami: Dworską, Plebańską, Limach i Bartniczą ..... 15474
- 3503** – nr LXXVII/482/2006 Rady Gminy Tarnowo Podgórne z dnia 6 czerwca 2006 r. w sprawie uchwalenia zmiany miejscowego planu zagospodarowania przestrzennego terenów aktywizacji gospodarczej w Tarnowie Podgórny po południowej stronie drogi krajowej nr 2 ..... 15480
- 3504** – nr XXXV/207/2006 Rady Miejskiej w Pogorzeli z dnia 30 czerwca 2006 r. w sprawie nadania statutu Miejsko Gminnemu Ośrodkowi Pomocy Społecznej w Pogorzeli ..... 15485
- 3505** – nr XXXV/210/06 Rady Miejskiej w Pogorzeli z dnia 30 czerwca 2006 r. zmieniająca uchwałę w sprawie regulaminu udzielania pomocy materialnej dla uczniów ..... 15488
- 3506** – nr XLIX/308/06 Rady Miasta Czarnków z dnia 7 lipca 2006 r. w sprawie szczegółowych zasad i trybu umarzania wierzytelności gminnych jednostek organizacyjnych z tytułu należności pieniężnych, do których nie stosuje się przepisów ustawy Ordynacja podatkowa, udzielania innych ulg w spłaceniu tych należności oraz wskazania organów lub osób do tego uprawnionych ..... 15488
- 3507** – nr XLIX/312/06 Rady Miasta Czarnków z dnia 7 lipca 2006 r. w sprawie zasad i trybu konsultacji społecznych z mieszkańcami Gminy Miasta Czarnków ..... 15489
- 3508** – nr LI/247/2006 Rady Miasta Luboń z dnia 20 lipca 2006 r. w sprawie uchwalenia miejscowego planu zagospodarowania przestrzennego Miasta Luboń „Kościół ul. Źródłana” ..... 15491

#### SPRAWOZDANIE

- 3509** – zarządzenie nr 15/2006 Burmistrza Rogoźna z dnia 16 marca 2006 r. w sprawie przyjęcia sprawozdania rocznego z wykonania budżetu gminy Rogoźno za 2005 rok ..... 15500

#### DECYZJE PREZESA URZĘDU REGULACJI ENERGETYKI

- 3510** – nr OPO-4210-37(5)/2006/186/V/AS z dnia 23 sierpnia 2006 r. zatwierdzająca taryfę dla ciepła ustaloną przez Przedsiębiorstwo Energetyki Ciepłej w Śremie S.A. .... 15525
- 3511** – nr OPO-4210-41(4)/2006/413/VI/MJ z dnia 24 sierpnia 2006 r. zatwierdzająca taryfę dla ciepła ustaloną przez Zakład Energetyki Ciepłej sp. z o.o. .... 15529

## 3502

### UCHWAŁA Nr XXXV/284/06 RADY MIEJSKIEJ W ZBĄSZYNIU

z dnia 9 maja 2006 r.

#### w sprawie miejscowego planu zagospodarowania przestrzennego terenu w m. Przyprostynia położonego pomiędzy ulicami: Dworską, Plebańską, Limbacha i Bartniczą

Na podstawie art. 20 ust. 1, art. 29 ust. 1 ustawy z dnia 27 marca 2003 r. o planowaniu i zagospodarowaniu przestrzennym (Dz.U. Nr 80, poz. 717, z 2004 r. Nr 6, poz. 141, poz. 1492, z 2005 r. Nr 113, poz. 954, Nr 130, poz. 1087) oraz art. 18 ust. 2 pkt 5, art. 40 ust. 1 i art. 41 ust. 1 ustawy z dnia 8 marca 1990 r. o samorządzie gminnym (Dz.U. z 2001 r., Nr 142, poz. 1591, z 2002 r. Nr 23, poz. 220, Nr 62, poz. 558, Nr 113, poz. 984, Nr 153, poz. 1271, Nr 214, poz. 1806, z 2003 r. Nr 80, poz. 717, Nr 162, poz. 1568, z 2004 r. Nr 102, poz. 1457), Rada Miejska uchwala, co następuje:

#### DZIAŁ I

##### Ustalenia ogólne

**§1.** 1. Uchwala się miejscowy plan zagospodarowania przestrzennego terenu w miejscowości Przyprostynia położonego pomiędzy ulicami Dworską, Plebańską, Limbacha i Bartniczą.

2. Integralną częścią niniejszej uchwały są:

- 1) Rysunek planu w skali 1:1000 wraz z wrysem ze Studium uwarunkowań i kierunków zagospodarowania przestrzennego Gminy Zbąszyń, z oznaczeniem granic obszaru objętego planem, stanowiący Załącznik nr 1.
- 2) Stwierdzenie zgodności rozwiązań przyjętych w planie z ustaleniami Studium oraz rozstrzygnięcie o sposobie realizacji zapisanych w planie inwestycji w zakresie infrastruktury technicznej, które należą do zadań własnych gminy oraz zasadach ich finansowania, stanowiące Załącznik nr 2.

**§2.** 1. Przedmiotem planu jest przeznaczenie terenu pod zabudowę mieszkalną, jednorodziną z dopuszczeniem usług nieuciążliwych dla obsługi mieszkańców, wraz z infrastrukturą techniczną i komunikacją.

2. Ustala się dla terenu objętego planem następujące funkcje:

- 1) mieszkalną jako dominującą,
- 2) infrastruktury technicznej, usług i komunikacji jako uzupełniającą.

3. Ustala się na rysunku planu zasady podziału liniami rozgraniczającymi:

- 1) rozdzielającymi tereny o różnych funkcjach lub różnych sposobach zagospodarowania,
- 2) liniami podziału na działki,

3) liniami postulowanymi (linia przerywana), w postaci dodatkowych podziałów wewnątrz działek,

4. Ustala się na rysunku planu literowe oznaczenia jednostek funkcjonalnych.

5. Ustala się na rysunku planu obowiązujące i nieprzekraczalne linie zabudowy dla budynków mieszkalnych.

#### DZIAŁ II

##### Rozdział I

##### Przeznaczenie terenów

**§3.** 1. Wyznacza się tereny jednostek funkcjonalnych oznaczone na rysunku planu symbolami 1MN ÷ 4MN - tereny o funkcji mieszkalnej, dla których:

1) ustala się:

- a) realizację budynków mieszkalnych jednorodzinnych, wolnostojących wraz z garażami,
- b) realizację budynków mieszkalnych jednorodzinnych, wolnostojących (bez garażu)
- c) realizację infrastruktury technicznej,
- d) realizację zagospodarowania działek zielenią dekoracyjną i rekreacyjną,

2) dopuszcza się:

- a) wykorzystanie powierzchni parterów budynków mieszkalnych na lokalizację usług nieuciążliwych dla obsługi mieszkańców,
- b) zastosowanie podpiwniczenia budynków mieszkalnych, przy uwzględnieniu niekorzystnych warunków gruntowych.
- c) łączenie dwóch działek dla realizacji jednego budynku mieszkalnego jednorodzinnego, z uwzględnieniem scalenia dwóch nieruchomości.
- d) realizację budynków mieszkalnych bliźniaczych.

3) zakazuje się:

- a) lokalizacji budynków gospodarczych i garaży wolnostojących,
- b) umieszczania reklam na ogrodzeniach, z wyjątkiem szyldów usług zlokalizowanych w budynkach mieszkalnych,

c) lokalizacji stacji i masztów bazowych telefonii.

2. EE - teren lokalizacji istniejącej infrastruktury elektroenergetycznej z możliwością rozbudowy dla obsługi terenu objętego planem.

3. 1KD-10 ÷ 4KD-10 - teren istniejących dróg gminnych posiadających nazwy ulic: Dworska, Plebańska, Limbacha i Bartnicza dla których:

- 1) ustala się:
  - a) szerokość w liniach rozgraniczenia 10,0 m, chodniki dwustronne, jezdnie o szerokości 6,0 m,
  - b) realizację projektowanej infrastruktury technicznej dla obsługi terenu objętego planem.

## ROZDZIAŁ 2

### Zasady ochrony i kształtowania ładu przestrzennego

**§4.** Ustala się podział obszaru położonego pomiędzy istniejącymi ulicami na działki o regularnym kształcie (z wyjątkiem jednostki 4MN), dla którego obowiązują następujące ustalenia:

- 1) realizacja zabudowy zgodnie z planem tj. zgodnie z ustalonymi na rysunku planu obowiązującymi i nieprzekraczalnymi liniami zabudowy,
- 2) realizacja zabudowy wolnostojącej, jednorodzinnej, o niskogabarytowej architekturze do dwóch kondygnacji, uwzględniającej lokalne tradycje zabudowy mieszkalnej,
- 3) realizacja warunków zawartych w §3 niniejszej uchwały.

## ROZDZIAŁ 3

### Zasady ochrony środowiska, przyrody i krajobrazu kulturowego

**§5. 1.** Dla ochrony środowiska na terenie objętym planem ustala się następujące działania:

- 1) budowa docelowa sieci wodociągowej i kanalizacji,
- 2) realizacja zalecanego ogrzewania budynków mieszkalnych przy zastosowaniu urządzeń proekologicznych,
- 3) realizacja odprowadzenia wód opadowych w zagospodarowaniu poszczególnych działek,
- 4) przeprowadzenie badań geologicznych w celu określenia warunków posadowienia projektowanej sieci kanalizacyjnej,
- 5) nasadzenia zieleni niskiej i wysokiej w obrębie poszczególnych działek z preferencją gatunków rodzimych,
- 6) budowa szczelnych zbiorników bezodpływowych na ścieki dopuszczonych na teren objęty planem do czasu realizacji systemu kanalizacyjnego,
- 7) zagospodarowanie działek z uwzględnieniem istniejących urządzeń drenażowych,

2. W związku z tym, że teren objęty planem jest położony poza obszarem chronionego krajobrazu zwanego Rynną Zbąszyńską, ustalenia planu nie wymagają uzgodnienia na podstawie przepisów ustawy o ochronie przyrody.

3. W związku z tym, że teren objęty planem jest położony poza obszarem Głównego Zbiornika Wód Podziemnych (GZWP-144) Wielkopolska Dolina Kopalna, nie przedstawia się ustaleń w niniejszej uchwale dotyczących tego obszaru.

## ROZDZIAŁ 4

### Zasady ochrony dziedzictwa kulturowego i zabytków oraz dóbr kultury współczesnej

**§6. 1.** W związku z tym, że na terenie objętym planem znajdują się zewidencjonowane stanowiska archeologiczne objęte ochroną konserwatorską, ustala się obowiązek uzgadniania z Wielkopolskim Wojewódzkim Konserwatorem Zabytków przed uzyskaniem pozwolenia na budowę wszelkich prac ziemnych związanych z zabudowaniem lub zagospodarowaniem terenu w celu ustalenia obowiązującego inwestora zakresu badań archeologicznych.

2. Nowa zabudowa mieszkalna, jednorodzinna na terenie objętym planem winna być zabudową małogabarytową, parterową z poddaszem użytkowym, z dachami dwu lub wielopłociowymi, naczółkowymi, mansardowymi, z pokryciem dachowym kolorystycznie jednolitym, zbliżonym do istniejącej regionalnej zabudowy mieszkalnej w Przyprostyni.

## ROZDZIAŁ 5

### Wymagania wynikające z potrzeb kształtowania przestrzeni publicznych

**§7. 1.** Za przestrzeń publiczną w granicach terenu objętego planem uznaje się tereny istniejących ulic wewnętrznych dojazdowych, które są drogami gminnymi i posiadają nazwy. Stanowią one część układu komunikacji wewnętrznej osiedla połączonego z układem zewnętrznym. Na rysunku planu oznaczone symbolem KD-10.

2. Na terenach o których mowa w ust. 1

- 1) ustala się:
  - a) realizację uzbrojenia technicznego,
  - b) utwardzenie nawierzchni i wykonanie chodników,
- 2) dopuszcza się realizację zieleni w pasie chodnika, z nasadzeniem drzew małogabarytowych.
- 3) zakazuje się realizacji;
  - a) obiektów usługowo-handlowych,
  - b) nośników reklamowych,
  - c) masztów bazowych telefonii.

## ROZDZIAŁ 6

### **Parametry i wskaźniki kształtowania zabudowy oraz zagospodarowania terenu, w tym linie zabudowy, gabaryty obiektów i wskaźniki intensywności zabudowy**

**§8.** Ustala się dla terenu objętego planem następujące linie zabudowy:

- 1) w jednostce 1MN wyznacza się nieprzekraczalną linię zabudowy w odległości 8,0 m od granicy nieruchomości z ulicą Dworską, oraz 15 m od projektowanej przepompowni ścieków,
- 2) w jednostce 2MN wyznacza się obowiązującą linię zabudowy w odległości 6,0 m od granicy nieruchomości z ulicą Plebańską. Przed linię zabudowy nie można wysuwać przedsiionków i zadaszeń,
- 3) w jednostce 3MN wyznacza się obowiązującą linię zabudowy w odległości 6,0 m od granicy nieruchomości z ulicą Bartniczą. Przed linię zabudowy nie można wysuwać przedsiionków i zadaszeń.
- 4) w jednostce 4MN wyznacza się nieprzekraczalne linie zabudowy w odległości 6,0 m od granicy nieruchomości z ulicą Limbacha i prostopadle do granic między działkami jak na rysunku planu. Przed linię zabudowy nie można wysuwać przedsiionków i zadaszeń.

**§9.** Ustala się dla działek w jednostkach funkcjonalnych MN następujące wskaźniki:

- 1) maksymalnie 30% powierzchni zabudowanej w stosunku do powierzchni działki,
- 2) minimalnie 50% powierzchni biologicznie czynnej w stosunku do powierzchni działki,
- 3) maksymalnie 20% powierzchni komunikacji wewnętrznej utwardzonej, w tym dziedzińce, chodniki i podjazdy.

**§10.** 1. Ustala się dla terenu objętego planem następujące wymagania dotyczące architektury projektowanej zabudowy:

- 1) nowa zabudowa nie może przekraczać dwóch kondygnacji naziemnych, w tym poddasze użytkowe,
- 2) w związku z §3 ust. 1, pkt. 2b wysokość budynków mieszkalnych w kalenicy nie powinna przekroczyć 10,0 m przy założeniu nachylenia połaci dachowych 45°,
- 3) obowiązują dachy dwu lub wielopołaciowe, o nachyleniu połaci od 35° - 60°, krycie dachówką ceramiczną lub innym materiałem dachówkopodobnym.
  2. Dopuszcza się położenie kalenicy dowolne w stosunku do ulicy przy której została wyznaczona linia zabudowy.
  3. Dopuszcza się w parterach budynków mieszkalnych lub podpiwniczeniach lokalizację usług nieuciążliwych (np. gabinety lekarskie, usługi krawieckie, naprawa RTV, komputerów, itp.) bez określania % powierzchni jaką mogą zajmo-

wać. Usługi mogą być lokalizowane również w adaptowanej powierzchni garażu przy założeniu zabudowy mieszkalnej wraz z garażem (§3 ust. 1a niniejszej uchwały).

4. Zakazuje się realizacji ogrodzeń nieażurowych, powyżej 1,5 m wysokości.

## ROZDZIAŁ 7

### **Granice i sposoby zagospodarowania terenów lub obiektów podlegających ochronie, ustalonych na podstawie odrębnych przepisów w tym terenów górniczych, a także narażonych na niebezpieczeństwo powodzi, oraz zagrożone osuwaniem się mas ziemnych**

**§11.** 1. Na terenie objętym planem występują trzy zewidencjonowane stanowiska archeologiczne objęte ochroną konserwatorską, oznaczone odpowiednim oznaczeniem na rysunku planu dla których ustala się:

- a) obowiązek uzgadniania z Wielkopolskim Wojewódzkim Konserwatorem Zabytków przed uzyskaniem pozwolenia na budowę wszelkich prac ziemnych związanych z zabudowaniem lub zagospodarowaniem terenu w celu ustalenia obowiązującego inwestora zakresu badań archeologicznych (§6 ust. 1 mniejszej uchwały)

2. Na terenie objętym planem występują stare urządzenia drenarskie dla których ustala się:

- a) realizację zagospodarowania działek z uwzględnieniem istniejących urządzeń drenarskich.

3. Na terenie objętym planem nie występują tereny górnicze, a także narażone na niebezpieczeństwo powodzi, oraz zagrożone osuwaniem się mas ziemnych.

## ROZDZIAŁ 8

### **Zasady i warunki scalania i podziału nieruchomości objętych planem**

**§12.** 1. Wszelkie działania w granicach terenu objętego planem poprzedzone zostaną dokonaniem podziału nieruchomości zgodnie z przebiegiem linii rozgraniczających tereny o różnym sposobie zagospodarowania i zgodnie z liniami podziału na działki wyznaczonymi w jednostkach funkcjonalnych MN oznaczonych odpowiednio na rysunku planu.

2. Dla skorygowania przebiegu ulicy Limbacha w granicach opracowania planu, została zmniejszona powierzchnia działki nr 670, o ca. 13,0 m<sup>2</sup>.

3. Wszelkie działania w granicach jednostek funkcjonalnych MN należy realizować na zasadach:

- a) przedstawionych w §3 i 4 niniejszej uchwały,
- b) przedstawionych na rysunku planu za pomocą ustalonych linii podziału na działki.

## ROZDZIAŁ 9

### Zasady modernizacji, rozbudowy i budowy systemów komunikacji infrastruktury technicznej, oraz określenie ich powiązań z układem zewnętrznym

**§13.** 1. W zakresie komunikacji dla obsługi jednostek zabudowy mieszkalnej 1-4 MN ustala się:

- a) układ dróg dojazdowych 1-4 KD-10 stanowiących układ istniejących ulic posiadających nazwy: ul. Dworska łącząca teren objęty planem z ul. Świętojańską i układem komunikacji zewnętrznej miejscowości Przyprostynia, ulica Plebańska w części północnej zabudowana, ulica Limbacha i ulica Bartnicza graniczącą z terenem częściowo zabudowanym zabudową jednorodzinną. Szerokość ulic w liniach rozgraniczenia ustala się - 10,0 m w tym chodniki obustronne i jezdnie 6,0 m.
- b) realizację sieci i urządzeń infrastruktury technicznej w pasie drogowym KD.

**§14.** 1. W zakresie infrastruktury technicznej dla obsługi mieszkańców w granicach terenu objętego planem, ustala się:

- 1) dostawę wody z istniejącej sieci wodociągowej  $\varnothing 100$  mm w ul. Prandoty, poprzez:
  - a) budowę nowej sieci wodociągowej o średnicy  $\varnothing 110$  mm w ul. Świętojańskiej (popółnocnej jej stronie) na odcinku od ul. Prandoty do ul. Dworskiej - długość ok. 195,0 mb - poza terenem objętym planem,
  - b) budowę nowej sieci wodociągowej o średnicy  $\varnothing 110$  mm w ulicy oznaczonej 1KD-10 (ul. Dworska) do wysokości ulicy Plebańskiej - łączna długość ok. 145 mb (w tym ok. 65,0 mb poza granicami terenu objętego planem) - oznaczone w planie W-1,
  - c) budowę nowej sieci wodociągowej  $\varnothing 110$  mm w ulicy oznaczonej 2KD-10 (ul. Plebańska) o długości 190,0 mb - oznaczenie w planie W-2,
  - d) budowę sieci wodociągowej  $\varnothing 110$  mm w ulicy oznaczonej 3KD-10 (ul. Limbacha) o długości 95,0 mb - oznaczenia w planie W-3,
  - e) budowę sieci wodociągowej  $\varnothing 110$  mm w ul. oznaczonej 4KD-10 (ul. Bartnicza) o długości ca 230,0 mb - oznaczenie w planie W-4,
- 2) wykonanie zamontowania na projektowanej sieci wodociągowej 5 sztuk hydrantów przeciwpożarowych, nadziemnych o średnicy  $\varnothing 80$  mm,
- 3) dopuszcza się w okresie przejściowym, do czasu realizacji systemu wodociągowego, możliwość budowy indywidualnych ujęć wody na poszczególnych działkach.

2. Odprowadzenie ścieków ustala się:

- 1) docelowo, podstawowy kanał sanitarny doprowadzający ścieki z Przyprostyni do systemu kanalizacyjnego miasta Zbaszynie usytuowany będzie w ul. Prandoty (poza terenem objętym planem),

- a) z terenu objętego planem, doprowadzenie ścieków do tego kanału będzie systemem grawitacyjno-ciśnieniowym poprzez sieć kanalizacji sanitarnej o średnicy  $\varnothing 0,2$  m zlokalizowana w ulicach; Plebańskiej, Dworskiej i Świętojańskiej,

- b) na skrzyżowaniu ulic Dworskiej i Bartniczej lokalizację przepompowni sieciowej-oznaczonej w planie PS-1,

- 2) dopuszcza się do czasu budowy systemu kanalizacyjnego na poszczególnych działkach budowę szczelnych zbiorników bezodpływowych na nieczystości płynne, które winny być usytuowane w sposób umożliwiający włączenie odpływu ścieków z budynków do projektowanego systemu kanalizacyjnego.

3. Dla wód opadowych ustala się:

- 1) wody opadowe zatrzymywane będą w miejscu ich opadu tj. na terenie poszczególnych działek, poprzez ich wykorzystanie np. do nawadniania upraw ogrodowych i zieleni dekoracyjnej. Odpływy nadmierne powinny być rozsączone w gruncie na terenie działek wg indywidualnych projektów zagospodarowania terenu,
- 2) dla terenów oznaczonych w planie 4MN odprowadzenie wód opadowych do istniejącego cieku melioracyjnego, po spełnieniu warunków wynikających z przepisów odrębnych,
- 3) przy wykonaniu projektowanych sieci i obiektów budowlanych należy uwzględnić stare urządzenia drenarskie.

4. Zaopatrzenie w gaz sieciowy ustala się z istniejącej sieci gazowej w ul. Dworskiej i Świętojańskiej zasilanej ze stacji redukcyjno-pomiarowej I<sup>o</sup> w Zbaszynie. Projektowana sieć gazowa w ulicach 2KD-10, 3KD-10 i 4KD-10 o długości ca 460,0 mb.

5. Gromadzenie i usuwanie odpadów stałych ustala się zgodnie z obowiązującymi regulacjami prawnymi na terenie gminy Zbąszyń, z uwzględnieniem ich segregacji.

## ROZDZIAŁ 10

### Sposób i termin tymczasowego zagospodarowania, urządzania i użytkowania terenów

**§15.** 1. Ustala się dotychczasowy sposób zagospodarowania terenu objętego planem, do czasu podjęcia decyzji o jego podziale i rozpoczęcia realizacji inwestycji polegającej na budowie budynków mieszkalnych wraz z infrastrukturą i komunikacją.

## ROZDZIAŁ 11

### Stawki procentowe na podstawie których ustala się opłatę, o której mowa w art. 36 ust. 4 ustawy

**§16.** Ustala się 20% stawkę służącą naliczeniu opłaty wynikającej ze wzrostu wartości nieruchomości objętych planem.



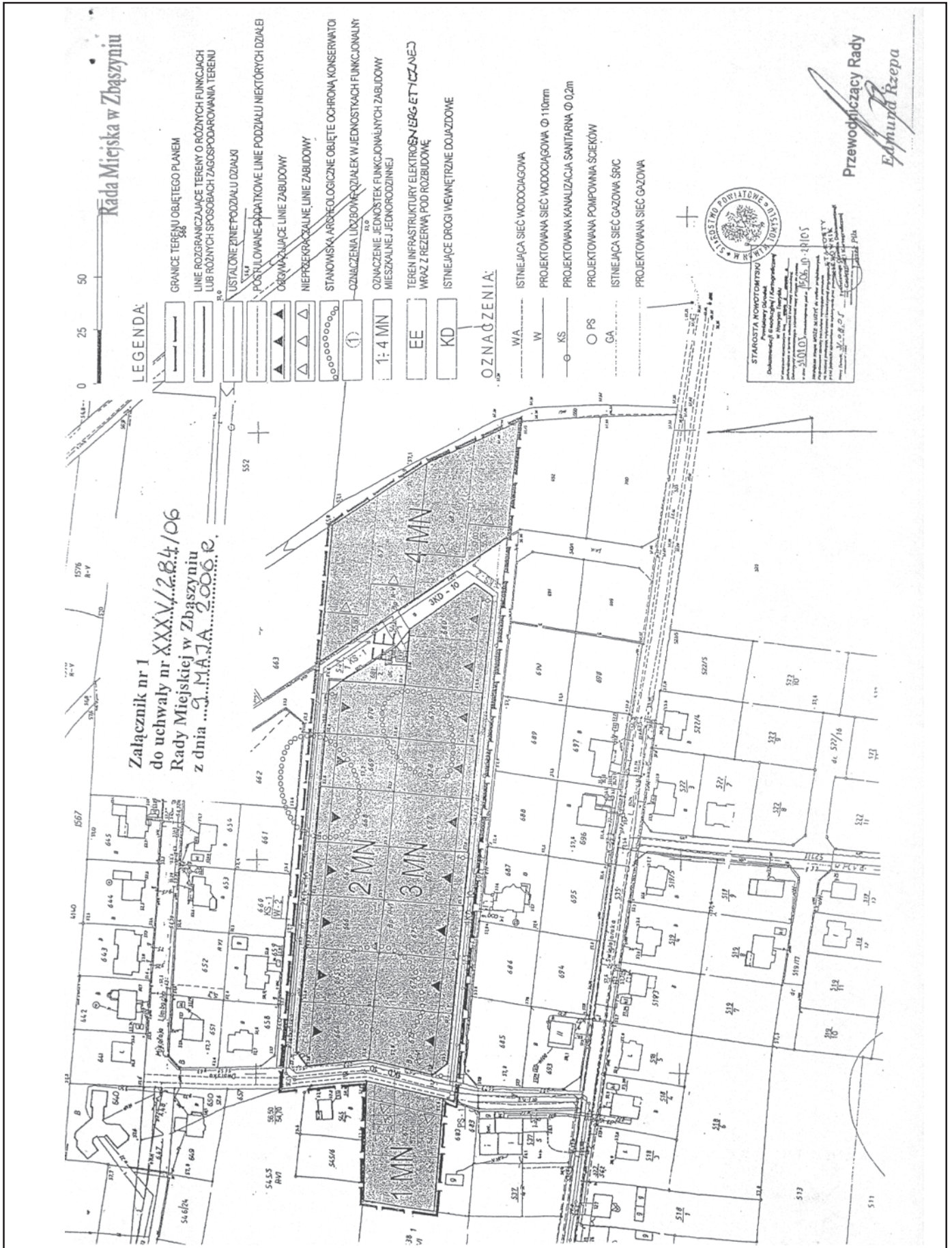

DZIAŁ III

**Przepisy końcowe**

**§17.** Wykonanie uchwały powierza się Burmistrzowi Zbąszynia.

**§18.** Uchwała wchodzi w życie po upływie 30 dni od dnia ogłoszenia w Dzienniku Urzędowym Województwa Wielkopolskiego.

Przewodniczący Rady  
(–) *Edmund Rzepa*

Załącznik nr 2  
do Uchwały Nr XXXV/284/06  
Rady Miejskiej w Zbąszyniu  
z dnia 9 maja 2006 r.

**STWIERDZENIE ZGODNOŚCI**

Miejscowego planu zagospodarowania przestrzennego terenu w Przyprostyni w rejonie ulic: Dworska, Plebańska, Limbacha i Bartnicza z ustaleniami Studium oraz rozstrzygnięcie o sposobie realizacji zapisanych w planie inwestycji z zakresu infrastruktury technicznej, które należą do zadań własnych Gminy i zasad ich finansowania, zgodnie z art. 17 pkt 12, 13 i 14, oraz art. 19 i art. 20 ustawy z dnia 27 marca 2003 r. o planowaniu i zagospodarowaniu przestrzennym.

Na podstawie jak wyżej stwierdza się:

1. Zgodność ustaleń miejscowego planu zagospodarowania przestrzennego terenu w m. Przyprostynia z ustaleniami Studium uwarunkowań i kierunków zagospodarowania przestrzennego Gminy Zbąszyń.

2. Brak uwag do projektu planu w okresie jego wyłożenia do publicznego wglądu.
3. Realizacja zapisanych w planie inwestycji z zakresu infrastruktury technicznej poniosą poszczególni właściciele działek po rozpoczęciu realizacji planu miejscowego. koszty Gminy Zbąszyń pojawia się w chwili podjęcia decyzji o uzbrojeniu terenu objętego planem w sieć wodociągową i kanalizację. Dotychczasowe koszty Gminy związane były z częściowym utwardzaniem dróg na tym terenie.
4. Uchwalenie przedmiotowego planu jest celowe i uzasadnione za względu na możliwość rozpoczęcia inwestycji na tym obszarze w zgodzie z obowiązującym planem.

## 3503

### UCHWAŁA Nr LXXVII/482/2006 RADY GMINY TARNOWO PODGÓRNE

z dnia 6 czerwca 2006 r.

#### w sprawie uchwalenia zmiany miejscowego planu zagospodarowania przestrzennego terenów aktywizacji gospodarczej w Tarnowie Podgórny po południowej stronie drogi krajowej nr 2

Na podstawie art. 20 ust. 1 ustawy z dnia 27 marca 2003 r. o planowaniu i zagospodarowaniu przestrzennym (Dz.U. z 2003 r. Nr 80 poz. 717 z późniejszymi zmianami) oraz art. 18 ust. 2 pkt. 5 i art. 40 ust. 1 ustawy z dnia 8 marca 1990 r. o samorządzie gminnym (tekst jednolity Dz.U. z 2001 r. Nr 142 poz. 1591 z późniejszymi zmianami), Rada Gminy Tarnowo Podgórne uchwała, co następuje:

**§1.** Stwierdzając zgodność zmiany miejscowego planu zagospodarowania przestrzennego ze studium uwarunkowań i kierunków zagospodarowania przestrzennego gminy zatwierdzonym uchwałą Rady Gminy Nr LXV/405/2005 z dnia 29 listopada 2005 r., uchwała się „Zmianę miejscowego planu zagospodarowania przestrzennego terenów aktywizacji gospodarczej w Tarnowie Podgórny po południowej stronie drogi krajowej nr 2”, obejmujący tereny oznaczone w planie miejscowym z r. 1999 symbolami 70.1.3AG, 70.1.4AG, 70.3AG, 70.17AG wraz z terenami lokalnego układu dróg oznaczonych symbolami KL2, KL4, KL5eZP.

2. Granice planu określono w części graficznej planu.

3. Załączniki do uchwały stanowią:

- część graficzna planu, zwana dalej „rysunkiem planu”  
- załącznik nr 1,
- rozstrzygnięcie o sposobie rozpatrzenia uwag do projektu planu - załącznik nr 2,
- rozstrzygnięcie o sposobie realizacji, zapisanych w planie inwestycji z zakresu infrastruktury technicznej, które należą do zadań własnych gminy oraz zasadach ich finansowania, zgodnie z przepisami o finansach publicznych  
- załącznik nr 3.

**§2.** Postanowienia ogólne.

1. Cel zmiany planu.

Celem zmiany planu jest korekta przebiegu drogi oznaczonej symbolem KL2 i jej skrzyżowań z drogą KL4 i KL5eZP, pomiędzy terenami aktywizacji gospodarczej oznaczonymi symbolami 70.13AG, 70.14AG, 70.3AG, 70.17AG oraz związana z nią korekta ustaleń dla wymienionych powyżej terenów aktywizacji gospodarczej.

2. Wielkości charakterystyczne

- Obszar w granicach opracowania - 21,560 ha,  
w tym: tereny (parcele) dla inwestycji AG - 18,540 ha,  
komunikacja z towarzyszącą zielenią - 3,017 ha
- Ilość parcel budowlanych objętych zmianą planu – 4,

- Nieprzekraczalna intensywność zabudowy netto  $I_n$  -  $\leq 0,8$ .

3. Położenie i granice

Obszar objęty zmianą planu miejscowego jest położony w centralnej części kompleksu terenów aktywizacji gospodarczej zajmującej powierzchnię 75,60 ha, dla którego obowiązuje uchwalony w dniu 28 września 1999 r. „Miejscowy plan zagospodarowania przestrzennego terenów aktywizacji gospodarczej w Tarnowie Podgórny po południowej stronie drogi krajowej nr 2”. Granice zmiany planu miejscowego zostały określone granicami parcel, wyznaczonymi uchwalonym planem miejscowym z r. 1999, które nie uległy zmianie, wg oznaczeń na rysunku planu.

4. Słowniczek planu

- zpm - zmiana miejscowego planu zagospodarowania przestrzennego terenów aktywizacji gospodarczej w Tarnowie Podgórny po południowej stronie drogi krajowej nr A2;
- mpzp99 - miejscowy plan zagospodarowania przestrzennego terenów aktywizacji gospodarczej w Tarnowie Podgórny po południowej stronie drogi krajowej nr A2, uchwalony uchwałą Rady Gminy Tarnowo Podgórne Nr XVIII/151/99 z dnia 28 września 1999 r., opublikowaną w Dz.U. Woj. Wlkp. Nr 1 poz. 1 z dnia 7 stycznia 2000 r.;
- tereny AG - tereny aktywizacji gospodarczej: termin przyjęty w planie ogólnym gminy Tarnowo Podgórne dla terenów przeznaczonych pod różne formy działalności gospodarczej obejmujących przemysł, składy, transport, usługi, przetwórstwo itp. wraz z obsługującą infrastrukturą;
- powierzchnia terenu netto (Ptn) - powierzchnia działki budowlanej wyznaczona w zpm liniami rozgraniczającymi tereny o różnym sposobie użytkowania;
- powierzchnia zabudowy (Pz) - powierzchnia terenu zajęta przez budynek (budynki);
- powierzchnia całkowita (Pc) - suma powierzchni wszystkich kondygnacji budynku (budynków), liczona w obsyście ścian zewnętrznych;
- intensywność zabudowy netto ( $I_n$ ) =  $P_z/P_{tn}$  = iloraz powierzchni całkowitej budynków zlokalizowanych na działce do powierzchni terenu netto;
- nieprzekraczalna wysokość zabudowy w metrach  
- wysokość liczona od powierzchni terenu na styku ze



ścianą budynku do linii krawędziowej ściany wyznaczonej gzymsem lub attyką;

- parcela - obszar przeznaczony w planie pod działalność gospodarczą oznaczony jednym symbolem.

5. Charakterystyka wprowadzonych zmian.

5.1. Korekta przebiegu drogi 6KL2 oraz geometrii skrzyżowań „teowych” 6KL2 - 5KL4, 6KL2 - 7KL5eZP.

5.2. Korekta linii rozgraniczających i linii zabudowy czterech parceli - działek AG, położonych w obrębie projektowanych zmian układu komunikacyjnego, oznaczonych symbolami 70.1.3.AG, 70.1.4.AG, 70.3.AG, 70.17.AG.

5.3. Korekty parametrów i wskaźników kształtowania zabudowy oraz zagospodarowania terenów dla działek objętych zpm, wynikające ze zmian opisanych w 5.1 i 5.2 oraz z istniejącego zagospodarowania przestrzennego.

5.4. Zakres zmian wymienionych w pkt. 5.1, 5.2, 5.3 zapewnia możliwość rozbudowy istniejącej fabryki, zlokalizowanej na terenie 70.3.AG zgodnie z wymogami wynikającymi z uwarunkowań technologii produkcji i przyjętego w projekcie inwestycyjnym systemu modularno-konstrukcyjnego, utrzymuje lub polepsza warunki zagospodarowania terenu na parcelach 70.1.3.AG, 70.1.4.AG, 70.17.AG, jednocześnie zachowując generalne przesłania kompozycyjne, strukturalno-przestrzenne, funkcjonalno-użytkowe i krajobrazowe-środowiskowe mpzp 99 oraz określone w nim warunki dla pozostałych terenów, obejmujące:

- przeznaczenie terenów oraz linie rozgraniczające tereny o różnym przeznaczeniu lub różnych zasadach zagospodarowania;
- zasady ochrony i kształtowania ładu przestrzennego;
- zasady ochrony środowiska, przyrody i krajobrazu kulturowego;
- zasady ochrony dziedzictwa kulturowego;
- wymagania wynikające z potrzeb kształtowania przestrzeni publicznych;
- parametry i wskaźniki kształtowania zabudowy oraz zagospodarowania terenu,
- w tym linie zabudowy, gabaryty obiektów i wskaźniki intensywności zabudowy;

- zasady modernizacji, rozbudowy i budowy systemów komunikacji i infrastruktury technicznej;

- stawki procentowe, na podstawie których ustala się opłatę, o której mowa w art. 36 ust. 4 Ustawy o planowaniu i zagospodarowaniu przestrzennym.

53. Ustalenia planu.

1. Przeznaczenie terenów - jak w mpzp99.
2. Linie rozgraniczające tereny o różnym przeznaczeniu, linie zabudowy, oraz inne ustalenia kształtowania zabudowy i zagospodarowania terenu wg oznaczeń graficznych i legendy na rysunku zpm.
3. Zasady ochrony i kształtowania ładu przestrzennego wg mpzp99, oraz warunków wynikających z tabeli pkt 7.
4. Zasady ochrony środowiska przyrody i kształtowania zieleni wg mpzp99, uszczegóławiających korekt określonych na rysunku zpm oraz uzupełniającego ustalenia dotyczącego parceli 70.3.AG: Inwestor rozbudowy zakładu na terenie 70.3.AG jest zobowiązany do odtworzenia przebiegu cieku wodnego wg wskazań przekroju 4-4 na rysunku mpzp99 w ramach robót związanych z zagospodarowaniem placu budowy oraz równoległej z robotami kubaturowymi realizacji dwurzędowego pasa zieleni wysokiej przy południowej granicy działki, oznaczonej na rysunku zpm. Wymienione elementy zagospodarowania muszą być ujęte w projekcie budowlanym rozbudowy zakładu, przedkładanym organowi administracji architektoniczno-budowlanej do zatwierdzenia.
5. Zasady ochrony dziedzictwa kulturowego: zobowiązuje się inwestorów, którzy podejmą działalność budowlaną na terenie objętym planem by, w razie przypadkowego odkrycia obiektów archeologicznych w trakcie robót ziemnych, zgodnie z art. 22,24 Ustawy o Ochronie Dóbr Kultury, zabezpieczyć znalezisko i zgłosić ten fakt do Konserwatora Zabytków Archeologicznych w Poznaniu.
6. Wymagania wynikające z potrzeb kształtowania przestrzeni publicznych wg ustaleń mpzp99, ustaleń zawartych w pkt 4 oraz pozostałych regulacji tej przestrzeni, zawartych w ustaleniach rysunku zpm.
7. Parametry i wskaźniki kształtowania zabudowy oraz zagospodarowania terenu w granicach opracowania

tabela 1.1.

Lp.	Rodzaj parametru wskaźnika	Oznaczenie terenu na rysunku planu						Uwagi
		KL razem	70.1.3.AG	70.1.4.AG	70.3.AG	70.17.AG	Razem	
1	2	3	4	5	6	7	8	9
1.	Powierzchnia terenu działki Pt, ha (wielkości orientacyjne)	3,017	4,112	3,294	7,645	3,488	21,560	Wielkości orientacyjne na podstawie obmiaru na mapie
2.	Nieprzekraczalna pow. zabudowy Pz, %	-	60	60	70	60	-	
3.	Nieprzekraczalna wysokość zabudowy w metrach	-	16	16	16	16	-	Nie dotyczy masztów, reklam, urządzeń wentyl.-klima. itp. < 50
4.	Nieprzekraczalna intensywność zabudowa netto, ln	-	0,70	0,70	0,80	0,70	-	

8. Zasady modernizacji, rozbudowy i budowy systemów infrastruktury technicznej wg ustaleń mpzm z r. 1999 z korektami przebiegu i trasowania w zakresie wynikającym z rysunku zpm.

**§4.** 1. Stawkę, służącą naliczeniu jednorazowej opłaty przez Wójta w związku z uchwaleniem planu, zgodnie z art. 36 ust. 4 ustawy o planowaniu i zagospodarowaniu przestrzennym określa się 30%.

2. W części objętej niniejszym planem tracą moc ustalenia miejscowego planu zagospodarowania przestrzennego terenów aktywizacji gospodarczej w Tarnowie Podgórnym po południowej stronie drogi krajowej w A2 uchwalonego Uchwa-

łą nr XVIII/151/99 Rady Gminy Tarnowo Podgórne z dnia 28 września 1999 r., opublikowanego w Dzienniku Urzędowym Województwa Wielkopolskiego nr 1/2000, poz. 1, w części sprzecznej z niniejszą uchwałą.

3. Wykonanie Uchwały powierza się Wójtowi Gminy Tarnowo Podgórne.

4. Uchwała wchodzi w życie po upływie 30 dni od dnia ogłoszenia w Dzienniku Urzędowym Wojewody Wielkopolskiego.

Przewodniczący  
Rady Gminy  
(-) *Tadeusz Czajka*

Załącznik nr 1 do  
Uchwały Nr LXXVIII/482/2006  
Rady Gminy  
Tarnowo Podgórne  
z dnia 6 czerwca 2006r.

**ZMIANA MIEJSCOWEGO PLANU ZAGOSPODAROWANIA PRZESTRZENNEGO TERENÓW AKTYWIZACJI  
GOSPODARCZEJ W TARNOWIE PODGÓRNYM PO POŁUDNIOWEJ STRONIE DROGI KRAJOWEJ NR 2**

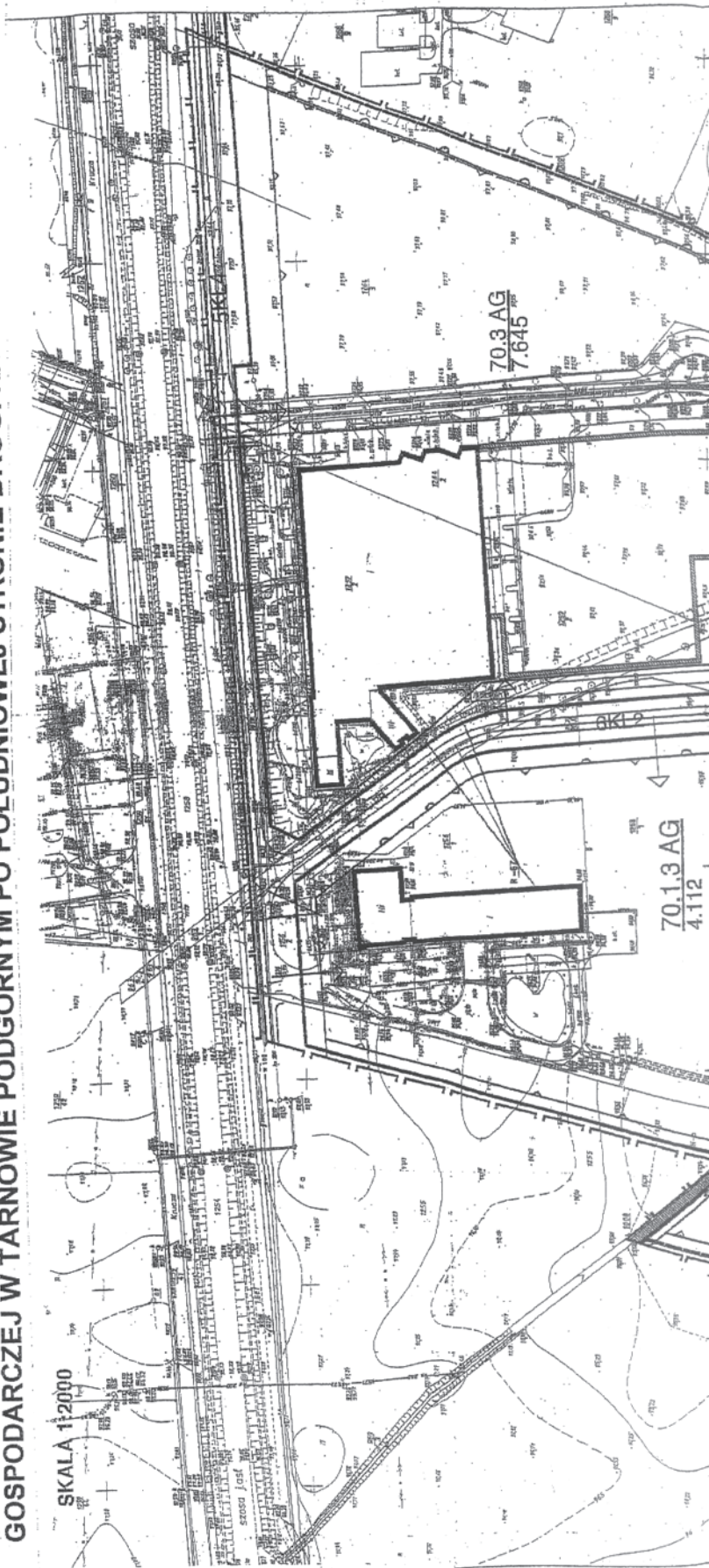







Załącznik nr 2  
do uchwały Nr LXXVII/482/2006  
Rady Gminy Tarnowo Podgórne  
z dnia 6 czerwca 2006 r.  
w sprawie uchwalenia zmiany miejscowego  
planu zagospodarowania przestrzennego  
terenów aktywizacji gospodarczej w Tarnowie Podgórny  
po południowej stronie drogi krajowej nr 2.

Stwierdza się brak uwag do projektu planu nieuwzględnionych przez Wójta Gminy.

Załącznik nr 3  
do uchwały Nr LXXVII/482/2006  
Rady Gminy Tarnowo Podgórne  
z dnia 6 czerwca 2006 r.  
w sprawie uchwalenia zmiany miejscowego  
planu zagospodarowania przestrzennego  
terenów aktywizacji gospodarczej w Tarnowie Podgórny  
po południowej stronie drogi krajowej nr 2.

Zgodnie z prognozą skutków finansowych, nie przewiduje się kosztów uchwalenia zmiany planu. Powyższa uchwała nie powoduje powstania inwestycji z zakresu infrastruktury technicznej, które należą do zadań własnych gminy.

## 3504

### UCHWAŁA Nr XXXV/207/2006 RADY MIEJSKIEJ W POGORZELI

z dnia 30 czerwca 2006 r.

#### w sprawie nadania statutu Miejsko Gminnemu Ośrodkowi Pomocy Społecznej w Pogorzeli

Na podstawie art. 238 ust. 3 ustawy z dnia 30 czerwca 2005 r. o finansach publicznych (Dz.U. Nr 249, poz. 2104 z późniejszymi zmianami) Rada Miejska w Pogorzeli uchwała statut Miejsko Gminnego Ośrodka Pomocy Społecznej w Pogorzeli.

#### ROZDZIAŁ I

##### Postanowienia ogólne

**§1.** Jednostka budżetowa zwana dalej Jednostką nosi nazwę Miejsko Gminny Ośrodek Pomocy Społecznej

**§2. 1.** Siedzibą Miejsko Gminnego Ośrodka Pomocy Społecznej jest miasto Pogorzela. Ośrodek mieści się w Pogorzeli przy ulicy Rynek 1.

2. Jednostka działa na terenie miasta i gminy Pogorzela:

**§3.** Podstawę prawną funkcjonowania Jednostki stanowią:

- 1) art. 20- 22 ustawy o finansach publicznych,
- 2) ustawa z dnia 12 marca 2004 r. o pomocy społecznej (Dz.U. Nr 64, poz. 593 z późniejszymi zmianami),
- 3) ustawa z dnia 21 czerwca 2001 roku o dodatkach mieszkaniowych (Dz.U. Nr 71, poz. 734 z późniejszymi zmianami),
- 4) ustawa z dnia 28 listopada 2003 roku o świadczeniach rodzinnych (Dz.U. Nr 228, poz. 2255 z późniejszymi zmianami),

5) ustawa z dnia 22 kwietnia 2005 roku o zaliczce alimentacyjnej oraz postępowaniu wobec dłużników alimentacyjnych (Dz.U. Nr 86, poz. 732 z późniejszymi zmianami).

**§4.** 1. Przedmiotem działalności Miejsko Gminnego Ośrodka Pomocy Społecznej jest realizacja zadań własnych i zleconych gminie z zakresu pomocy społecznej polegające w szczególności na:

- 1) przyznawaniu i wypłacaniu przewidzianych ustawą świadczeń;
- 3) prowadzeniu i rozwoju niezbędnej infrastruktury socjalnej;
- 4) analizie i ocenie zjawisk rodzących zapotrzebowanie na świadczenia z pomocy społecznej;
- 5) realizacji zadań wynikających z rozeznaczonych potrzeb społecznych;
- 6) rozwijanie nowych form pomocy społecznej i samopomocy w ramach zidentyfikowanych potrzeb;

2. Zadania wynikające z ustawy z dnia 21 czerwca 2001 r. o dodatkach mieszkaniowych (Dz.U. nr 71, poz. 734 z późn. zm.), do których należy:

- 1) przyznawanie dodatku mieszkaniowego,
- 2) wypłata dodatku mieszkaniowego,

3. Zadania wynikające z ustawy z dnia 28 listopada 2003 r. o świadczeniach rodzinnych (Dz.U. nr 228, poz. 2255 z późn. zm.), do których należy:

- 1) przyznawanie świadczeń rodzinnych,
- 2) wypłata świadczeń rodzinnych.

4. Zadania wynikające z ustawy z dnia 22 kwietnia 2005 roku o zaliczce alimentacyjnej oraz postępowaniu wobec dłużników alimentacyjnych (Dz.U. Nr 86, poz. 732 z późn. zm.)

- 1) przyznawanie zaliczki alimentacyjnej,
- 2) wypłata zaliczki alimentacyjnej,
- 3) współpraca z komornikiem sądowym w zakresie postępowania wobec dłużników alimentacyjnych.

## ROZDZIAŁ II

### Gospodarka finansowa

**§5.** Jednostka prowadzi gospodarkę finansową na zasadach przewidzianych w ustawie o finansach publicznych.

**§6.** Jednostka może na wydzielonym rachunku gromadzić dochody własne przewidziane w ustawie o finansach publicznych i w uchwale Rady Miejskiej Pogorzeli.

**§7.** Odpowiedzialność za gospodarkę finansową Jednostki ponoszą Kierownik Jednostki i w zakresie mu powierzonym - Skarbnik Gminy

**§8.** 1. W skład Jednostki wchodzi:

- 1) Kierownik

- 2) Sekcja ds. realizacji świadczeń pomocy społecznej,
- 3) Stanowiska pracy opiekunek,
- 4) Sekcja świadczeń rodzinnych i dodatków mieszkaniowych,

2. Strukturę organizacyjną Jednostki przedstawia schemat organizacyjny stanowiący załącznik do niniejszego statutu.

**§9.** 1. Jednostką kieruje Kierownik, zatrudniany i zwalniany przez Burmistrza Pogorzeli.

2. Zwierzchnikiem służbowym Kierownika jest Burmistrz Pogorzeli.

**§10.** 1. Do zadań Kierownika Jednostki należy w szczególności:

- 1) reprezentowanie Jednostki na zewnątrz,
- 2) racjonalne gospodarowanie funduszami i składnikami majątku pozostającymi w dyspozycji Jednostki,
- 3) opracowywanie planów działania Jednostki i przedkładanie sprawozdań z ich wykonania,
- 4) przekazywanie Burmistrzowi Pogorzeli informacji na temat sytuacji finansowej i bieżącej działalności Miejsko Gminnego Ośrodka Pomocy Społecznej.

2. W stosunkach z innymi podmiotami Kierownik działa na podstawie pełnomocnictwa udzielonego mu przez Burmistrza Pogorzeli.

3. Kierownik w imieniu Jednostki dokonuje czynności w sprawach z zakresu prawa pracy wobec pracowników Miejsko Gminnego Ośrodka Pomocy Społecznej.

**§11.** Wymagania kwalifikacyjne i zasady wynagradzania pracowników Miejsko Gminnego Ośrodka Pomocy Społecznej określają przepisy odrębne.

## ROZDZIAŁ IV

### Postanowienia końcowe

**§12.** Zmiany niniejszego statutu wymagają uchwały Rady Miejskiej Pogorzeli.

**§13.** Szczegółowy zakres zadań komórek organizacyjnych oraz tryb pracy Jednostki określa regulamin organizacyjny.

**§14.** Traci moc uchwała Nr VIII/56/03 Rady Miejskiej w Pogorzeli z dnia 5 września 2003 r. w sprawie nadania statutu Miejsko - Gminnemu Ośrodkowi Pomocy Społecznej w Pogorzeli (Dz. Urz. Woj. Wlkp. Nr 194 poz. 3619, i z 2006 r. Nr 79, poz. 2015).

**§15.** Statut wchodzi w życie po upływie czternastu dni od dnia ogłoszenia w Dzienniku Urzędowym Województwa Wielkopolskiego.

Przewodniczący  
Rady Miejskiej  
(-) Eugeniusz Sierszulski

załącznik do uchwały  
nr XXXV/207/2006  
Rady Miejskiej w  
Pogorzeli z dnia  
30 czerwca 2006 r.

## SCHEMAT ORGANIZACYJNY MIEJSKO- GMINNEGO OŚRODKA POMOCY SPOŁECZNEJ W POGORZELI

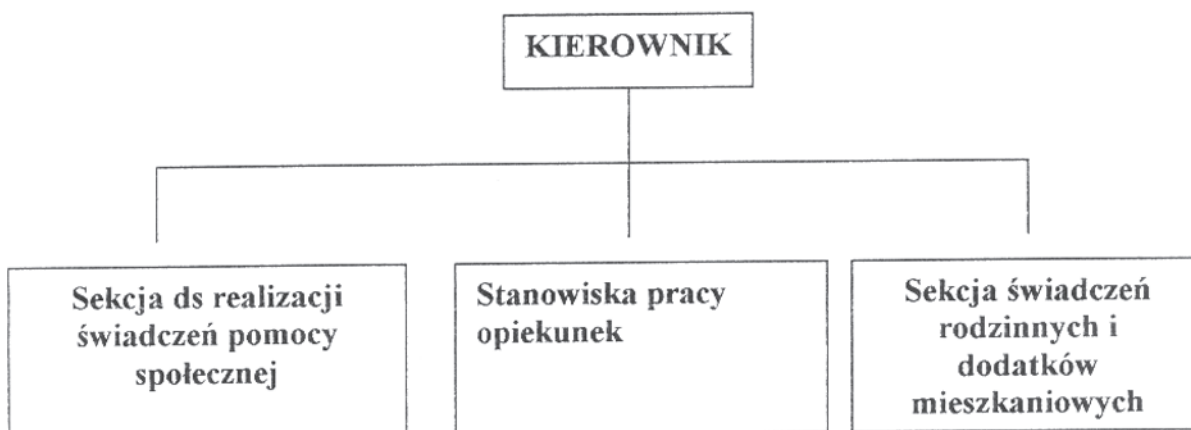

## 3505

### UCHWAŁA Nr XXXV/210/06 RADY MIEJSKIEJ W POGORZELI

z dnia 30 czerwca 2006 r.

#### zmieniająca uchwałę w sprawie regulaminu udzielania pomocy materialnej dla uczniów

Na podstawie art. 90f ustawy z dnia 7 września 1991 r. o systemie oświaty (Dz.U. z 2004 r. Nr 256, poz. 2572 z późn. zm.) Rada Miejska w Pogorzeli uchwala, co następuje:

**§1.** W uchwale Nr XXIII/154/05 Rady Miejskiej w Pogorzeli z dnia 29 kwietnia 2005 r. w sprawie regulaminu udzielania pomocy materialnej dla uczniów (Dz. Urz. Woj. Wlkp. nr 85 poz. 2453 wprowadza się następujące zmiany:

1) w §3:

a) ust. 3 otrzymuje brzmienie:

„3. Uczeń zakwalifikowany do grupy dochodowej otrzymuje stypendium w wysokości:

- 1) przy I grupie dochodowej - 45 zł przez okres maksymalny 8 miesięcy,
- 2) przy II grupie dochodowej - 45 zł przez okres maksymalny 6 miesięcy,
- 3) przy III grupie dochodowej - 45 zł przez okres maksymalny 3 miesięcy,

b) po ust. 3 dodaje się ust. 3a w brzmieniu:

„3a. W przypadku, gdy kwota przeznaczona na wypłatę stypendiów szkolnych nie wystarczy na przyznanie tego świadczenia wszystkim osobom, które złożyły wnioski i spełniają kryteria uprawniające do otrzymania stypendium w wysokości określonej w ust. 3, maksymalny okres otrzymywania stypendium może zostać odpowiednio skrócony.”

2) w §10 po pkt 2 dodaje się pkt 2a w brzmieniu:

„2a. śmierć lub ciężka choroba rodzica, ciężka choroba dziecka.”

**§2.** Uchwała wchodzi w życie po upływie czternastu dni od jej ogłoszenia w Dzienniku Urzędowym Województwa Wielkopolskiego.

Przewodniczący  
Rady Miejskiej  
(-) *Eugeniusz Sierszulski*

## 3506

### UCHWAŁA Nr XLIX/308/06 RADY MIASTA CZARNKÓW

z dnia 7 lipca 2006 r.

#### w sprawie szczegółowych zasad i trybu umarzania wierzytelności gminnych jednostek organizacyjnych z tytułu należności pieniężnych, do których nie stosuje się przepisów ustawy - Ordynacja podatkowa, udzielania innych ulg w spłaceniu tych należności oraz wskazania organów lub osób do tego uprawnionych

Na podstawie art. 18 ust. 2 pkt. 15 ustawy z dnia 8 marca 1990 roku o samorządzie gminnym (Dz.U. z 2001 roku Nr 142 poz. 1591, z 2002 r.; Nr 23 poz. 220, Nr 62 poz. 558, Nr 113 poz. 984, Nr 153 poz. 1271, Nr 214 poz. 1806, z 2003 r.; Nr 80 poz. 717, Nr 162 poz. 1568, z 2004 r.; Nr 116 poz. 1203, z 2005 r.; Nr 172 poz. 1441, z 2006 r.; Nr 17 poz. 128) w związku z art. 43 ustawy z dnia 30 czerwca 2005 roku o finansach publicznych (Dz.U. z 2005 roku Nr 249 poz. 2104, Nr 169 poz. 1420) - Rada Miasta Czarnków uchwala co następuje;

**§1.** 1. Określa się szczegółowe zasady i tryb umarzania wierzytelności jednostek organizacyjnych Gminy Miasta Czarnków, do których nie stosuje się przepisów ustawy z dnia 29 sierpnia 1997 roku - Ordynacja podatkowa (Dz.U. Nr 137 poz. 926 ze zmianami), odraczania terminu zapłaty oraz rozkładania na raty tych wierzytelności zwanych dalej „należnościami” od osób fizycznych, osób prawnych a także jednostek organizacyjnych nie posiadających osobowości prawnej - zwanych dalej „dłużnikami”.



2. Ilekroć w uchwale jest mowa o należnościach, należy przez to rozumieć należność pieniężną o której mowa w ust. 1, przypadającą od jednego dłużnika wraz z należnymi odsetkami i kosztami dochodzenia należności według stanu na dzień rozstrzygnięcia, a jeżeli należność główna została zapłacona a pozostały do zapłacenia odsetki i koszty - sumę tych należności ubocznych.

**§2.** 1. Należność podlega umorzeniu, jeżeli jej wysokość nie przekracza kosztów opłat pocztowych związanych z jej dochodzeniem.

2. Należność może zostać umorzona w całości lub części jeżeli:

- 1) należności nie ściągnięto w toku zakończonego postępowania likwidacyjnego lub upadłościowego,
- 2) nie można ustalić dłużnika lub dłużnik zmarł nie pozostawiając majątku,
- 3) ściągnięcie wierzytelności zagraża ważnym interesom dłużnika, a w szczególności jego egzystencji,
- 4) zachodzi uzasadnione przypuszczenie, że w postępowaniu egzekucyjnym nie uzyska się kwoty wyższej od kosztów dochodzenia i egzekucji tej wierzytelności lub postępowanie egzekucyjne okazało się nieskuteczne.

3. Umorzenie wierzytelności w przypadku, gdy oprócz dłużnika głównego zobowiązane są inne osoby, może nastąpić tylko wtedy, gdy warunki umorzenia zachodzą wobec wszystkich zobowiązanych.

4. Umorzenie w przypadku określonym w ust. 1 następuje z urzędu.

5. Umorzenie w przypadku określonym w ust. 2 pkt. 3 może nastąpić na wniosek dłużnika, a w przypadku określonym w ust. 2 pkt 1, 2, 4, na wniosek dłużnika lub z urzędu.

**§3.** Umorzenie należności głównej skutkuje umorzeniem należności ubocznych. Jeżeli umorzenie dotyczy należności głównej, w odpowiednim stosunku do tej należności podlegają umorzeniu należności uboczne.

**§4.** 1. W przypadkach uzasadnionych względami społecznymi lub gospodarczymi Burmistrz Miasta na wniosek dłużnika może odroczyć termin zapłaty całości lub części wierzytelności lub rozłożyć płatność całości lub części wierzytelności na raty, biorąc pod uwagę możliwości płatnicze dłużnika oraz uzasadniony interes jednostki organizacyjnej.

2. Od należności, której termin zapłaty odroczone lub którą rozłożono na raty nie pobiera się odsetek za zwłokę, za okres od dnia rozstrzygnięcia do upływu terminów zapłaty określonych przez organ uprawniony.

3. Jeżeli dłużnik nie uiszcza w terminie albo w pełnej wysokości rat należności, pozostałą do spłaty należność staje się natychmiast wymagalna wraz z należnymi odsetkami za zwłokę, wraz z odsetkami o których mowa w ust. 2.

**§5.** Umorzenie wierzytelności oraz udzielanie ulg wymaga formy pisemnej.

**§6.** Do umarzania, odraczania i rozkładania na raty wierzytelności uprawniony jest Burmistrz Miasta Czarnków.

**§7.** Organ wymieniony w §6 uprawniony jest również do umarzania odsetek i innych należności ubocznych.

**§8.** Wykonanie Uchwały powierza się Burmistrzowi Miasta.

**§9.** Uchwała wchodzi w życie po upływie 14 dni od jej ogłoszenia w Dzienniku Urzędowym Województwa Wielkopolskiego.

Przewodniczący Rady  
(-) *Zdzisław Chwarścianek*

## 3507

### UCHWAŁA Nr XLIX/312/06 RADY MIASTA CZARNKÓW

z dnia 1 lipca 2006 r.

#### w sprawie zasad i trybu konsultacji społecznych z mieszkańcami Gminy Miasta Czarnków

Na podstawie art. 5a ustawy z dnia 8 marca 1990 roku o samorządzie gminnym (Dz.U. Nr 142, poz. 1591; z 2002 r. Nr 23, poz. 220, Nr 62, poz. 558, Nr 113, poz. 984, Nr 214, poz. 1806, oraz z 2003 r. Nr 80, poz. 717, Nr 162, poz. 1568, z 2004 r.: Nr 153 poz. 1271, Nr 102 poz. 1055, Nr 116 poz. 1203, z 2005

r.: Nr 172, poz. 1441, z 2006 r.: Nr 17 poz. 128) Rada Miasta Czarnków uchwała co następuje:

**§1.** 1. Konsultacje z mieszkańcami Czarnkowa przeprowadza się:

- 1) gdy wymagają tego przepisy powszechnie obowiązujące,
- 2) z inicjatywy organów gminy,
- 3) na umotywowany wniosek co najmniej 300 uprawnionych do głosowania mieszkańców miasta, w innych ważnych dla gminy sprawach, dotyczących w szczególności:
  - a) rocznych budżetów miasta,
  - b) wieloletnich planów inwestycyjnych,
  - c) planów rozwoju lokalnego,
  - d) strategii rozwoju miasta,
  - e) innych nie wymienionych wyżej strategicznych programów gospodarczych i społecznych.

2. Wniosek mieszkańców, o którym mowa w ust. 1 pkt 3 powinien zawierać ich imiona i nazwiska, adresy zamieszkania, numery PESEL i własnoręcznie złożone podpisy. We wniosku należy określić reprezentantów wnioskodawców.

3. Uchwałę w sprawie konsultacji z inicjatywy mieszkańców Rada podejmuje nie później niż w ciągu 60 dni od daty złożenia wniosku.

**§2.** Celem konsultacji jest:

- 1) maksymalizacja efektywności i trafności procesów decyzyjnych,
- 2) pozyskanie społecznej akceptacji dla projektowanych rozwiązań,
- 3) stworzenie możliwości współuczestnictwa i zaangażowania uczestników.

**§3.** 1. Kanale dystrybucji informacji o konsultacjach:

- 1) lokalne media,
- 2) oficjalny serwis internetowy miasta,
- 3) biuletyn samorządowy,
- 4) informacje w formie plakatów na tablicach informacyjnych w mieście.

2. Informacja powinna zawierać w szczególności:

- a) określenie przedmiotu konsultacji,
- b) określenie formy konsultacji,
- c) wskazanie miejsca i terminu rozpoczęcia i zakończenia konsultacji,
- d) określenie kanałów zbierania opinii,
- e) sposób i tryb podsumowania zgłoszonych opinii, uwag i propozycji.

**§4.** 1. Konsultacje społeczne obejmują:

- 1) badania jakościowe, w których można zastosować następujące formy kanałów dystrybucji i pozyskiwania informacji:
  - a) wywiady grupowe z przedstawicielami organizacji pozarządowych, organizacji biznesu,
  - b) spotkania z ogółem mieszkańców lub grupami celowymi,
  - c) biuletyn samorządowy,
  - d) skrzynka pocztowa w holu Urzędu Miasta Czarnków,
  - e) skrzynki poczty elektronicznej,
  - f) internetowe forum dyskusyjne.

2) badania ilościowe - ankiety tradycyjne lub internetowe, których głównym celem będzie znalezienie odpowiedzi, czy respondenci zgadzają się z proponowanym rozwiązaniem.

2. W określonym terminie wszyscy uczestniczący w konsultacjach mają możliwość przedstawienie swojej opinii.

3. Dla jednego zadania przyjmuje się minimum dwie formy konsultacji:

- 1) dla budżetu: spotkania z mieszkańcami, biuletyn samorządowy - dodatkowo: skrzynka poczty elektronicznej, skrzynka pocztowa w holu Urzędu Miasta Czarnków, spotkanie z grupami celowymi,
- 2) dla Wieloletniego Planu Inwestycyjnego, Planu Rozwoju Lokalnego, Strategii innych programów gospodarczych i społecznych: wszystkie formy wymienione w §3 ust. 1.

**§5.** Po zakończeniu konsultacji zespół wskazany przez Burmistrza sporządza raport, zawierający opinię mieszkańców.

**§6.** Wynik konsultacji podaje się do publicznej wiadomości poprzez ogłoszenie jego treści na tablicy ogłoszeń Urzędu Miasta oraz na stronie internetowej miasta i lokalnych mediach.

**§7.** Wyniki konsultacji są wskazówką dla organów gminy do podejmowania decyzji.

**§8.** Wykonanie uchwały powierza się Burmistrzowi Miasta Czarnków.

**§9.** Uchwała wchodzi w życie po upływie 14 dni od dnia ogłoszenia w Dzienniku Urzędowym Województwa Wielkopolskiego.

Przewodniczący Rady  
(-) *Zdzisław Chwarścianek*

## 3508

### UCHWAŁA Nr LI/247/2006 RADY MIASTA LUBOŃ

z dnia 20 lipca 2006 r.

#### w sprawie uchwalenia miejscowego planu zagospodarowania przestrzennego Miasta Luboń „Kościół - ul. Źródłana”

Na podstawie art. 18 ust. 2 pkt 5 ustawy z dnia 8 marca 1990 r. o samorządzie gminnym (jt. Dz.U. z 2001 r., Nr 142, poz. 1591 z późn. zm.) oraz art. 20 ust. 1 ustawy z dnia 27 marca 2003 r. o planowaniu i zagospodarowaniu przestrzennym (Dz.U. Nr 80, poz. 717 z późn. zm.), a także w związku z wykonaniem uchwały nr XLIV/215/2006 Rady Miasta Luboń z dnia 26 stycznia 2006 roku w sprawie przystąpienia do sporządzenia miejscowego planu zagospodarowania przestrzennego Miasta Luboń „Kościół - ul. Źródłana”, Rada Miasta Luboń uchwała, co następuje:

#### ROZDZIAŁ 1

##### Ustalenia ogólne

**§1.** 1. Uchwała się miejscowy plan zagospodarowania przestrzennego Miasta Luboń „Kościół - ul. Źródłana”, po stwierdzeniu zgodności przyjętych rozwiązań z ustaleniami Studium uwarunkowań i kierunków zagospodarowania przestrzennego Miasta Luboń (uchwała Nr LII/252/98 Rady Miasta Luboń z dnia 28 maja 1998 r., zmieniona uchwałą Nr XLV/217/2006 Rady Miasta Luboń z dnia 2 marca 2006 r.).

2. Integralną częścią niniejszej uchwały są następujące załączniki:

- 1) załącznik nr 1 - rysunek zatytułowany: Miejscowy plan zagospodarowania przestrzennego Miasta Luboń „Kościół - ul. Źródłana”, opracowany w skali 1:500, zwany dalej rysunkiem planu;
- 2) załącznik nr 2 - rozstrzygnięcie o sposobie rozpatrzenia uwag do projektu planu;
- 3) załącznik nr 3 - rozstrzygnięcie o sposobie realizacji, zapisanych w planie, inwestycji z zakresu infrastruktury technicznej, które należą do zadań własnych gminy oraz zasadach ich finansowania;

3. Granice obszaru objętego planem określa rysunek planu, stanowiący załącznik nr 1 do niniejszej uchwały.

**§2.** Ilekroć w uchwale występuje termin:

- 1) linia rozgraniczająca - należy przez to rozumieć linię rozgraniczającą tereny o różnym przeznaczeniu i zasadach zagospodarowania;
- 2) powierzchnia zabudowy - łączna powierzchnia zabudowy obiektów kubaturowych w stosunku do powierzchni działki;
- 3) warunki zabudowy i sposób zagospodarowania terenu - należy przez to rozumieć parametry i wskaźniki kształtowania zabudowy oraz zagospodarowania terenu;

4) nieprzekraczalna linia zabudowy - należy przez to rozumieć linię, której nie może przekroczyć ściana frontowa projektowanego budynku (za wyjątkiem takich elementów architektonicznych, jak: balkon, wykusz, schody, taras, gzyms, okap dachu, rynna, wiatrołap oraz innych detali wystroju architektonicznego) w kierunku linii rozgraniczającej drogi;

5) wysokość budynków - należy przez to rozumieć wysokość budynku lub jego części, określającą maksymalny, pionowy wymiar budynku, liczoną od poziomu terenu do najwyższej położonej krawędzi dachu (kalenicy).

**§3.** Ustaleniami planu na rysunku planu są:

- 1) granica obszaru objętego planem;
- 2) linie rozgraniczające tereny o różnym przeznaczeniu lub różnych zasadach zagospodarowania;
- 3) nieprzekraczalna linia zabudowy;
- 4) przeznaczenie terenu;
- 5) pas zieleni z ciągiem pieszym.

**§4.** Informacjami i zaleceniami na rysunku planu są:

- 1) granica strefy B i C obszaru ograniczonego użytkowania dla lotniska wojskowego Poznań - Krzesiny;
- 2) postulowane szpalery drzew;
- 3) dopuszczalne poszerzenie pasa drogowego.

**§5.** Ustala się podział obszaru planu, o którym mowa w §1.1, na tereny określone na rysunku planu liniami rozgraniczającymi i oznaczonymi symbolami: 1Up, 2Uk, 3Z/KDx, 4WS, 5KDd.

**§6.** Ustala się przeznaczenie terenów, o których mowa w §5, oznaczonych na rysunku planu symbolami:

- 1) Up - teren usług publicznych;
- 2) Uk - teren obiektów kultu religijnego;
- 3) Z/KDx - teren zieleni z ciągiem pieszo-rowerowym;
- 4) WS - teren wód powierzchniowych śródlądowych;
- 5) KDd - teren drogi publicznej - dojazdowej.

**§7.** Zasady ochrony i kształtowania ład przestrzennego:

- 1) nową zabudowę, rozbudowywane części budynków lokalizować zgodnie z nieprzekraczalnymi liniami zabudowy określonymi na rysunku planu;
- 2) ustala się zakaz lokalizacji obiektów wysokościowych w rozumieniu Prawa budowlanego;

- 3) zakazuje się lokalizacji anten telefonii komórkowej;
- 4) dopuszcza się lokalizację obiektów tymczasowych, jednak nie dłużej niż na okres 3 lat.

**§8.** Zasady ochrony środowiska, przyrody i krajobrazu kulturowego:

- 1) zbędne masy ziemne powstające w czasie realizacji inwestycji należy przetransportować w miejsce wskazane przez Burmistrza lub wykorzystać do nowego ukształtowania terenu w granicach działki własnej lub sąsiednich;
- 2) gromadzenie i usuwanie odpadów powinno być oparte o istniejący system gospodarki odpadami w gminie;
- 3) energia cieplna powinna pochodzić z przyjaznych dla środowiska źródeł (w szczególności stosować ogrzewanie gazowe oraz systemy wykorzystujące źródła czystej energii: pompy ciepłe, kolektory słoneczne, energia elektryczna).

**§9.** Zasady ochrony dziedzictwa kulturowego i zabytków oraz dóbr kultury współczesnej: w razie natrafienia w trakcie prac ziemnych na obiekty archeologiczne, w przypadku konieczności należy przerwać prace, zabezpieczyć teren i niezwłocznie powiadomić odpowiedni organ służby ochrony zabytków, a następnie przystąpić do archeologicznych badań ratunkowych.

**§10.** Ustalenia dotyczące wymagań wynikających z potrzeb kształtowania przestrzeni publicznych: zgodnie z przepisami zawartymi w niniejszej uchwale.

**§11.** Ustalenia dotyczące parametrów i wskaźników kształtowania zabudowy oraz zagospodarowania terenu - parametry dla podstawowego przeznaczenia terenów określono w §18-22.

**§12.** Ustalenia dotyczące granic i sposobów zagospodarowania terenów lub obiektów podlegających ochronie, ustalonych na podstawie przepisów odrębnych, w tym terenów górniczych, a także narażonych na niebezpieczeństwo powodzi oraz zagrożonych osuwaniem się mas ziemnych: nie ustala się.

**§13.** Zasady i warunki podziału nieruchomości na działki budowlane:

- 1) zasady i warunki podziału terenu określono w §18-22;
- 2) dla terenów przeznaczanych pod wydzielenie dróg oraz dla lokalizacji urządzeń i obiektów infrastruktury technicznej dopuszcza się wszelkie podziały nieruchomości stosownie do potrzeb, bez konieczności bezpośredniego dostępu do drogi, niezależnie od ustaleń szczegółowych w rozdziale 2;
- 3) dopuszcza się korekty granic istniejących i projektowanych działek, mające na celu poprawę ich funkcjonalności (dostęp komunikacyjny, poprawa kształtu działek, zapewnienie właściwych warunków usytuowania istniejących budynków);

**§14.** Zasady dotyczące szczególnych warunków zagospodarowania terenów oraz ograniczenia w ich użytkowaniu:

- 1) przy zabudowie i zagospodarowaniu terenu należy uwzględnić położenie w obszarze ograniczonego użytko-

wania dla lotniska Poznań - Krzesiny w Poznaniu w tym wytyczne wynikające z przepisów szczególnych i odrębnych;

- 2) zakazuje się lokalizacji obiektów i przedsięwzięć mogących znacząco oddziaływać na środowisko określonych w Prawie ochrony środowiska;
- 3) przy projektowaniu obiektów budowlanych należy zapewnić ochronę ludności zgodnie z wymaganiami obrony cywilnej określonymi przepisami szczególnymi.

**§15.** Ustalenia dotyczące zasad modernizacji, rozbudowy i budowy systemów komunikacji:

- 1) podstawowy układ drogowy na obszarze objętym planem tworzy droga publiczna oznaczona na rysunku planu symbolem 5KDD (ulica Źródłana) powiązana z układem dróg zewnętrznych;
- 2) w ramach poszczególnych terenów i działek, należy zapewnić odpowiednią liczbę miejsc postojowych potrzeby w zakresie parkowania i postoju samochodów z uwzględnieniem warunków technicznych określonych w przepisach odrębnych.

**§16.** Ustalenia dotyczące zasad modernizacji, rozbudowy i budowy systemów infrastruktury technicznej:

- 1) docelowo należy zapewnić wykonanie pełnego uzbrojenia w podstawową sieć infrastruktury technicznej powiązaną z istniejącym systemem oraz podłączenia do niej terenów objętych planem;
- 2) nowoprojektowane sieci i urządzenia, uzbrojenia technicznego należy lokalizować na terenach do tego przeznaczonych lub na terenie dróg, a w uzasadnionych przypadkach również na terenach o innym przeznaczeniu;
- 3) zezwala się na lokalizację na obszarze planu sieci i urządzeń infrastruktury technicznej nie związanych z obsługą terenu objętego planem;
- 4) utrzymuje się w planie istniejące obiekty i sieci infrastruktury technicznej zlokalizowane na obszarze opracowania planu; istniejące obiekty i sieci infrastruktury technicznej podlegać mogą przebudowie rozbudowie lub wymianie;
- 5) dla zaopatrzenia w wodę plan ustala: utrzymanie w planie i rozbudowę istniejącej sieci wodociągowej na warunkach określonych przez dysponenta sieci,
- 6) dla odprowadzania i unieszkodliwiania ścieków plan ustala: utrzymanie w planie i rozbudowę systemów kanalizacji sanitarnej;
- 7) dla zaopatrzenia w gaz plan ustala: utrzymanie w planie i rozbudowę istniejących systemów sieci gazowych za pośrednictwem uzupełniającego układu gazociągu;
- 8) dla zaopatrzenia w energię elektryczną plan ustala: utrzymanie w planie i rozbudowę istniejącej sieci elektroenergetycznej.
- 9) określone w rozdziale 2 zasady obsługi w zakresie infrastruktury technicznej należy traktować jako zalecane;
- 10) istniejące sieci uzbrojenia technicznego, kolidujące z projektowanym w niniejszym planie zainwestowaniem należy przełożyć;



11) w zakresie urządzeń melioracyjnych - należy zachować istniejący system melioracyjny, a w przypadku konieczności jego naruszenia należy zastosować rozwiązanie zastępcze zgodnie z przepisami odrębnymi.

**§17.** Ustalenia dotyczące sposobów i terminów tymczasowego zagospodarowania i użytkowania terenów - do czasu realizacji ustaleń niniejszego planu tereny mogą być zagospodarowane i zabudowane w dotychczasowy sposób.

## ROZDZIAŁ 2

### Ustalenia szczegółowe

**§18.** Ustalenia dla terenu oznaczonego na rysunku planu symbolem 1Up:

- 1) przeznaczenie terenu - teren usług publicznych,
- 2) warunki wydzielenia i podziału nieruchomości - granicę działki budowlanej należy wyznaczyć zgodnie z liniami rozgraniczającymi jednostkę, dopuszcza się łączenie działek;
- 3) warunki zabudowy i sposób zagospodarowania terenu:
  - a) dopuszczalne obiekty towarzyszące - budynki gospodarczo-garażowe, obiekty i urządzenia infrastruktury technicznej, obiekty sportu i rekreacji (w tym plac zabaw), obiekty małej architektury;
  - b) powierzchnia zabudowy - maks. 30% powierzchni terenu;
  - c) powierzchnia biologicznie czynna - min. 50% powierzchni terenu;
  - d) wysokość zabudowy:
    - budynku usług publicznych: do 3 kondygnacje w tym poddasze użytkowe, jednak nie wyżej niż 13,0 m,
    - budynku gospodarczo-garażowego: 1 kondygnacja z poddaszem nieużytkowym, jednak nie wyżej niż 7,0 m,
  - e) geometria dachów - dachy dwuspadowe lub wielospadowe o połaciach symetrycznie zbiegających się w kalenicy,
  - f) nachylenie połaci dachowych głównej bryły:
    - budynku usług publicznych: 30° - 45°,
    - budynku gospodarczo-garażowego: 30° - 45°,
  - g) płoty od strony drogi publicznej należy realizować jako ażurowe w min. 60%; ustala się zakaz lokalizacji płotów z prefabrykowanych elementów betonowych;
- 4) ustala się konieczność zachowania istniejącego starodrzewu;
- 5) zasady obsługi w zakresie komunikacji i infrastruktury technicznej:
  - a) dojazd - z drogi publicznej 5KDd, z terenów przyległych znajdujących się poza obszarem objętym planem;

- b) dopuszcza się poszerzenie pasa drogowego drogi publicznej 5KDd (ulicy Źródlanej) zgodnie z rysunkiem planu;
- c) woda - z sieci miejskiej w drodze publicznej 5KDd,
- d) energia elektryczna - z sieci w drodze publicznej 5KDd,
- e) gaz - z sieci n/c w drodze publicznej 5KDd,
- f) ścieki sanitarne - do kolektora sanitarnego;
- g) wody opadowe - do kolektora lub odprowadzenie do gruntu.

**§19.** Ustalenia dla terenu oznaczonego na rysunku planu symbolem 2Uk:

- 1) przeznaczenie terenu - obiekty kultu religijnego - świątynia;
- 2) warunki wydzielenia i podziału nieruchomości - należy wydzielić działkę budowlaną zgodnie z liniami rozgraniczającymi jednostkę; dopuszcza się łączenie działek;
- 3) warunki zabudowy i sposób zagospodarowania terenu:
  - a) dopuszczalne obiekty towarzyszące - obiekty obsługi świątyni w tym budynek mieszkalno-usługowy (dom parafialny z usługami m.in. oświaty, rekreacji, kultury, zdrowia, gastronomii wraz z pomieszczeniami socjalnymi), budynki gospodarczo - garażowe, budynki usługowo-handlowe, obiekty małej architektury, obiekty i urządzenia infrastruktury technicznej, drogi wewnętrzne, obiekty i urządzenia sportu i rekreacji;
  - b) powierzchnia zabudowy - maks. 35% powierzchni terenu;
  - c) powierzchnia biologicznie czynna - min. 40% powierzchni terenu;
  - d) wysokość zabudowy:
    - świątynia: maks. 20 m; zezwala się na realizację wieży kościelnej o wysokości nie wyższej niż 30 m,
    - budynku mieszkalno-usługowego: do 3 kondygnacji w tym poddasze użytkowe, jednak nie wyżej niż 12,0 m,
    - budynku gospodarczo-garażowego: do 2 kondygnacji z poddaszem, jednak nie wyżej niż 7,0 m,
  - e) geometria dachów:
    - świątynia: zezwala się na wszelkie rozwiązania dachów;
    - budynek mieszkalno-usługowy: dach dwuspadowy lub wielospadowy o połaciach symetrycznie zbiegających się w kalenicy;
    - budynek gospodarczo-garażowy: dach dwuspadowy lub wielospadowy o połaciach symetrycznie zbiegających się w kalenicy;
- f) nachylenie połaci dachowych głównej bryły:
  - świątyni: zezwala się na wszelkie rozwiązania;
  - budynku mieszkalno-usługowego: 30° - 45°,

- budynku gospodarczo-garażowego: 30° - 45°,
- g) płoty od strony drogi publicznej należy realizować jako ażurowe w min. 60%; ustala się zakaz lokalizacji płotów z prefabrykowanych elementów betonowych;
- 4) ustala się konieczność lokalizacji ogólnodostępnego pasa zieleni wraz z ciągiem pieszym o szerokości minimum 4 m, zgodnie z rysunkiem planu, łączącego się z planowanym ciągiem pieszo-rowerowym na terenie jednostki 3Z/KDx;
- 5) ustala się konieczność zachowania istniejącego starodrzewu;
- 6) zasady obsługi w zakresie komunikacji i infrastruktury technicznej:
  - a) dojazd - z drogi publicznej 5KDd; z terenów przyległych znajdujących się poza obszarem objętym planem;
  - b) dopuszcza się poszerzenie pasa drogowego drogi publicznej 5KDd (ulicy Źródlanej) zgodnie z rysunkiem planu;
  - c) minimalna liczba miejsc postojowych na terenie jednostki: 30,
  - d) woda - z sieci miejskiej w drodze publicznej 5KDd,
  - e) energia elektryczna - z sieci w drodze publicznej 5KDd,
  - f) gaz - z sieci n/c w drodze publicznej 5KDd,
  - g) ścieki sanitarne - do kolektora sanitarnego;
  - h) wody opadowe - do kolektora lub odprowadzenie do gruntu.

**§20.** Ustalenia dla terenu oznaczonego na rysunku planu symbolem 3Z/KDx:

- 1) podstawowe przeznaczenie terenu - teren zieleni z ciągiem pieszo-rowerowym;
- 2) warunki wydzielenia i podziału nieruchomości - granicę działki budowlanej należy wyznaczyć zgodnie z liniami rozgraniczającymi jednostkę; dopuszcza się łączenie działek;
- 3) warunki zabudowy i sposób zagospodarowania terenu:
  - a) ustala się zakaz zabudowy kubaturowej,
  - b) dopuszczalne obiekty towarzyszące - obiekty małej architektury, obiekty i urządzenia infrastruktury technicznej,
  - c) powierzchnia biologicznie czynna - min. 70% powierzchni terenu;
  - d) do nasadzeń należy używać rodzimych, zgodnych z siedliskiem gatunków drzew i krzewów gwarantujących długotrwałe utrzymanie zieleni;
- 4) zasady obsługi w zakresie komunikacji i infrastruktury technicznej: dojazd - z drogi publicznej 5KDd poprzez teren jednostki 2Uk; z terenów przyległych zlokalizowanych poza granicami obszaru objętego planem.

**§21.** Ustalenia dla terenu oznaczonego na rysunku planu symbolem 4WS:

- 1) przeznaczenie terenu - wody powierzchniowe śródlądowe;
- 2) warunki wydzielenia i podziału nieruchomości - zezwala się na wszelkie podziały;
- 3) warunki zabudowy i sposób zagospodarowania terenu:
  - a) ustala się zachowanie dotychczasowej funkcji i gospodarowanie na zasadach określonych przez przepisy odrębne;
  - b) dopuszczalne obiekty towarzyszące - urządzenia hydrotechniczne zabezpieczające brzegi wód, kładki;
  - c) należy umocnić i zabezpieczyć skarpy, nie naruszając naturalnych warunków środowiskowych,
  - d) należy zabezpieczyć wody przed niekontrolowanym napływem zanieczyszczonych wód z terenów sąsiednich;
- 4) zasady obsługi w zakresie komunikacji i infrastruktury technicznej - z drogi publicznej 5KDd poprzez teren jednostek 2Uk i 3Z/KDx, z terenów przyległych zlokalizowanych poza granicami obszaru objętego planem,

**§22.** Ustalenia dla terenu komunikacji oznaczonego na rysunku planu symbolem 5KDd:

- 1) przeznaczenie terenu: droga publiczna - dojazdowa;
- 2) warunki wydzielenia i podziału nieruchomości - zezwala się na wszelkie podziały terenu;
- 3) warunki zabudowy i sposób zagospodarowania terenu:
  - a) szerokość drogi w liniach rozgraniczających zgodnie z rysunkiem planu,
  - b) przestrzeń drogi może służyć do prowadzenia sieci uzbrojenia technicznego oraz lokalizacji obiektów i urządzeń infrastruktury technicznej.

## ROZDZIAŁ 3

### Ustalenia w sprawie stawek procentowych

**§23.** Dla całego obszaru objętego planem miejscowym ustala się stawkę procentową jednorazowej opłaty od wzrostu wartości nieruchomości w wysokości 0%. Powyższe jest uzasadnione społeczną funkcją przeznaczenia tego terenu.

## ROZDZIAŁ 4

### Ustalenia końcowe

**§24.** Wykonanie uchwały powierza się Burmistrzowi.

**§25.** Uchwała wchodzi w życie po upływie 30 dni od dnia jej ogłoszenia w Dzienniku Urzędowym Województwa Wielkopolskiego.

Przewodniczący Rady  
(-) dr Zdzisław Szafrński

# MIEJSCOWY PLAN ZAGOSPODAROWANIA PRZESTRZENNEG

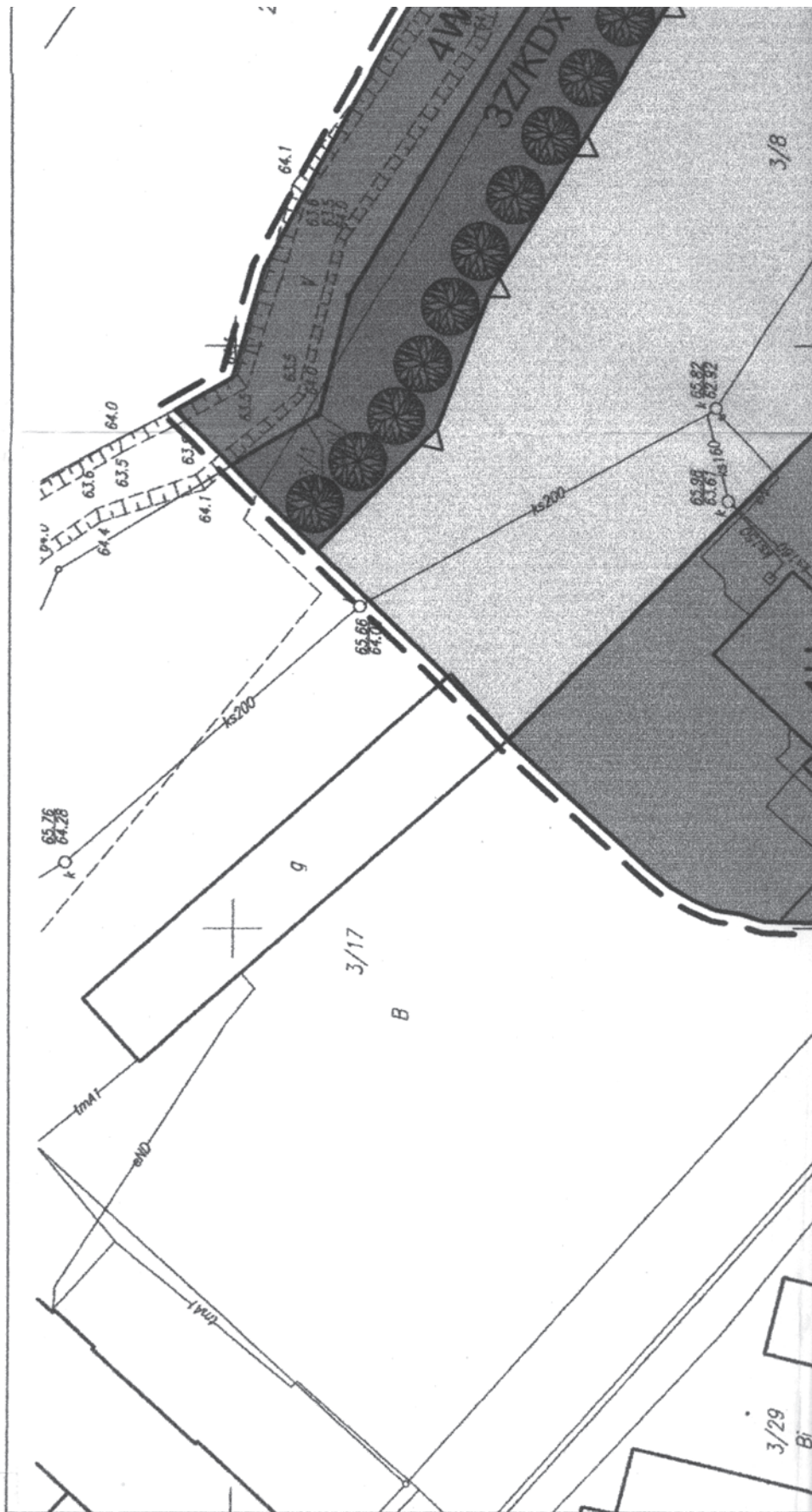



# MIASTA LUBOŃ - "KOŚCIÓŁ - ULICA ŹRÓDLANA"

Załącznik Nr 1  
do Uchwały Nr. LI/247/2006  
Rady Miasta Luboń  
z dnia 20.11.2006r.

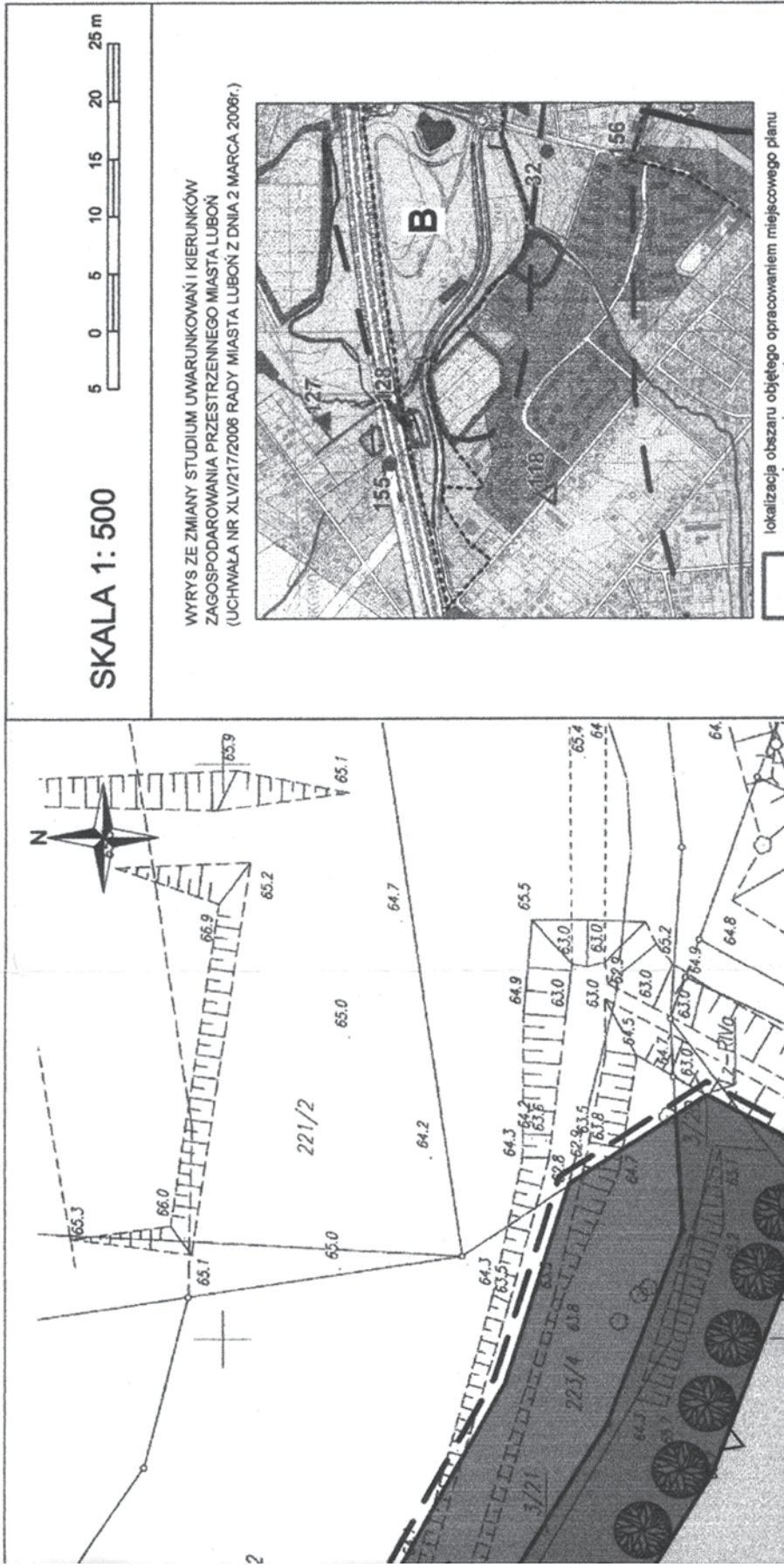



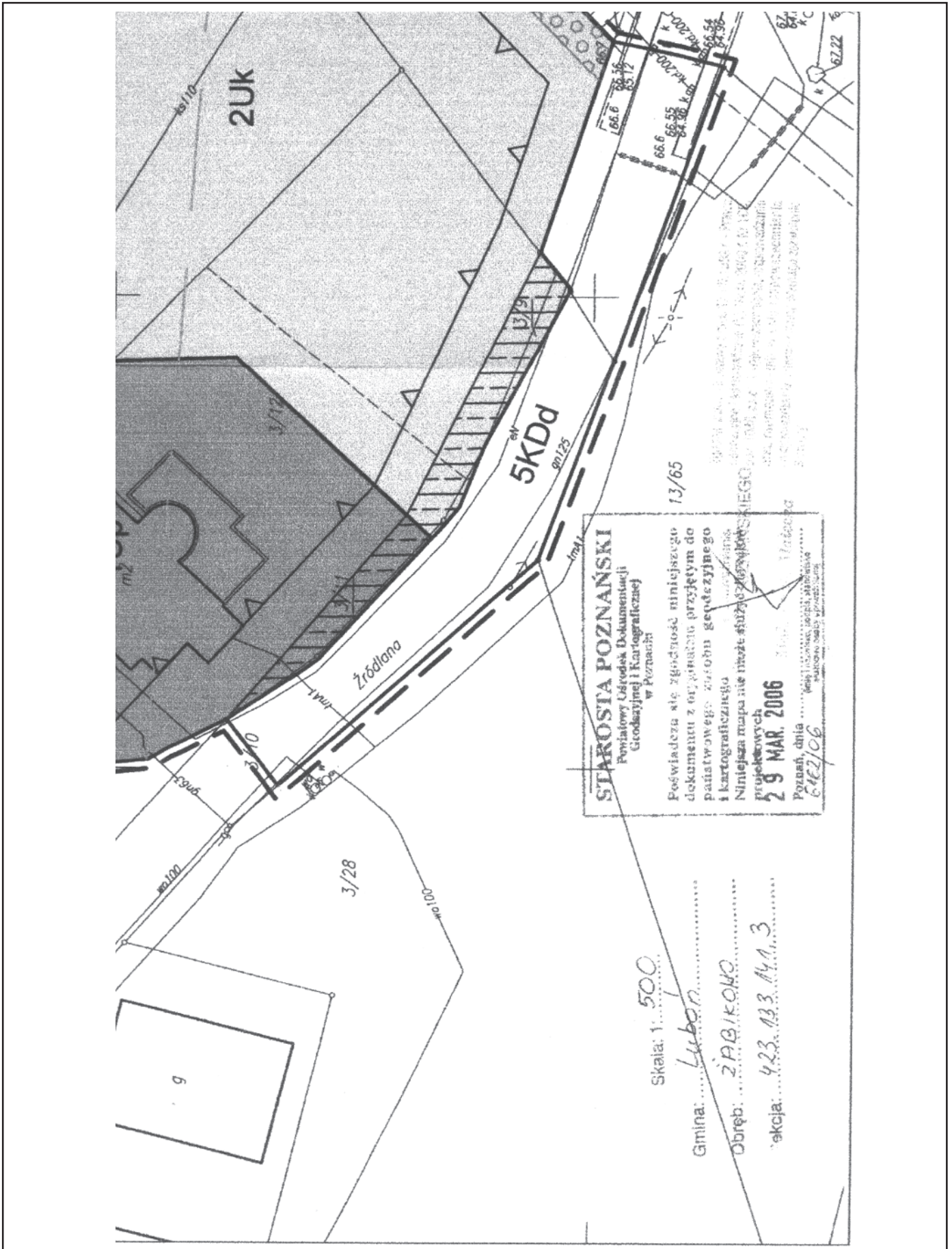

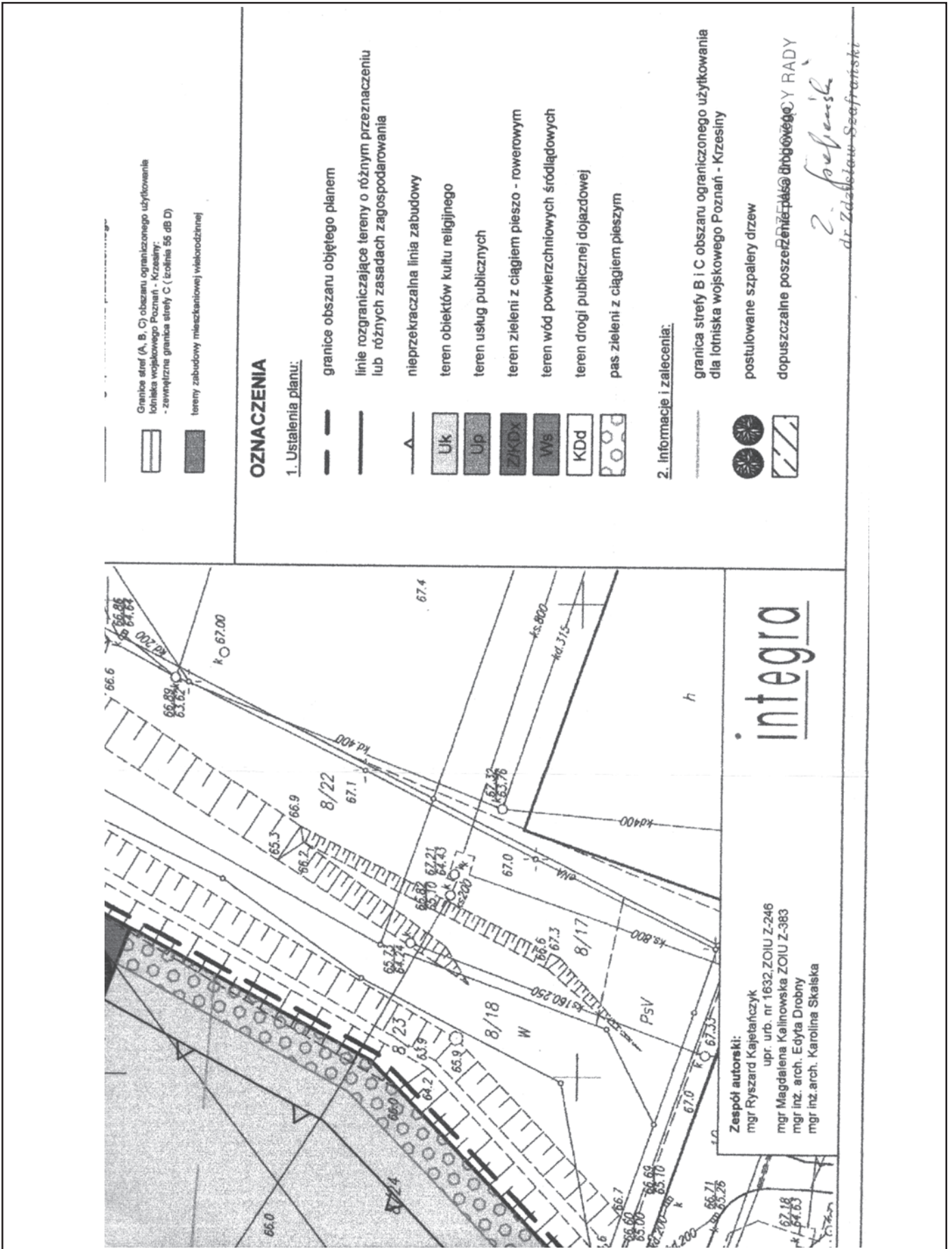

Granice stref (A, B, C) obszaru ograniczonego użytkowania  
lotniska wojskowego Poznań - Krzesiny;  
- zewnętrzne granice strefy C (członia 56 dB D)  
tereny zabudowy mieszkaniowej wielorodzinnej

**OZNACZENIA**

**1. Ustalenia planu:**

- granice obszaru objętego planem
- linie rozgraniczające tereny o różnym przeznaczeniu lub różnych zasadach zagospodarowania
- nieprzekraczalna linia zabudowy
- Uk teren obiektów kultury religijnej
- Up teren usług publicznych
- Z/KDx teren zieleni z ciągiem pieszo - rowerowym
- Ws teren wód powierzchniowych śródlądowych
- KDd teren drogi publicznejjazdowej
- pas zieleni z ciągiem pieszym

**2. Informacje i zalecenia:**

- granica strefy B i C obszaru ograniczonego użytkowania dla lotniska wojskowego Poznań - Krzesiny
- postulowane szpalery drzew
- dopuszczalne poszerzenie pasa drogowego RADY

Zespół autorski:  
mgr Ryszard Kajetanowicz  
upr. urb. nr 1632.ZOIU Z-246  
mgr Magdalena Kalinowska ZOIU Z-383  
mgr inż. arch. Eryka Drobny  
mgr inż. arch. Karolina Skalska

integra

*Z. Jędraszek*  
dr Zdzisław Seefrancki

Załącznik nr 2  
do uchwały nr LI/247/2006  
Rady Miasta Luboń  
z dnia 20 lipca 2006 r.  
w sprawie miejscowego planu zagospodarowania  
przestrzennego Miasta Luboń „Kościół - ul. Źródłana”

#### ROZSTRZYGNIECIE O SPOSOBIE ROZPATRZENIA UWAG DO PROJEKTU MIEJSCOWEGO PLANU ZAGOSPODAROWANIA PRZESTRZENNEGO MIASTA LUBOŃ „KOŚCIÓŁ - UL. ŹRÓDLANA”

Zgodnie z art. 17 pkt 10 ustawy z dnia 27 marca 2003 r. o planowaniu i zagospodarowaniu przestrzennym (Dz.U. Nr 80, poz. 717 z późn. zm.) przeprowadzono:

- zawiadomienie o wyłożeniu do publicznego wglądu i terminie dyskusji publicznej w dniu 22 maja 2006 r. („Głos Wielkopolski” i tablica ogłoszeń w Urzędzie Miasta Luboń);
- wyłożenie projektu miejscowego planu zagospodarowania przestrzennego Miasta Luboń - „Kościół - ul. Źródłana”, w dniach 29 maja do 19 czerwca 2006 r.;
- dyskusję publiczną, w sprawie jak powyżej, w dniu 14 czerwca 2006 r.;
- wyznaczono dzień 4 lipca 2006 r. jako ostateczny termin składania pisemnych uwag do w/w projektu zmiany planu.

W trakcie powyższego nie wniesiono uwag do projektu zmiany miejscowego planu zagospodarowania przestrzennego Miasta Luboń „Kościół - ul. Źródłana”.

Załącznik nr 3  
do uchwały nr LI/247/2006  
Rady Miasta Luboń  
z dnia 20 lipca 2006 r.  
w sprawie miejscowego planu zagospodarowania  
przestrzennego Miasta Luboń „Kościół - ul. Źródłana”

#### ROZSTRZYGNIECIE O SPOSOBIE REALIZACJI, ZAPISANYCH W PLANIE, INWESTYCJI Z ZAKRESU INFRASTRUKTURY TECHNICZNEJ, KTÓRE NALEŻĄ DO ZADAŃ WŁASNYCH GMINY, ORAZ ZASADACH ICH FINANSOWANIA, ZGODNIE Z PRZEPISAMI O FINANSACH PUBLICZNYCH.

Zgodnie z art. 20 ust. 1 ustawy z dnia 27 marca 2003 r. o planowaniu i zagospodarowaniu przestrzennym (Dz.U. Nr 80, poz. 717 z późn. zm.) oraz art. 111 ust. 2 pkt 1 ustawy z dnia 26 listopada 1998 r. o finansach publicznych (jt. Dz.U. z 2003 r. Nr 15, poz. 148 z późn. zm.) Rada Miasta Luboń rozstrzyga, co następuje:

Na podstawie art. 20 ust. 1 ustawy z dnia 27 marca 2003 r. o planowaniu i zagospodarowaniu przestrzennym (Dz.U. z 2003 r. Nr 80, poz. 717 ze zmianami) Rada Miasta Luboń określa następujący sposób realizacji inwestycji z zakresu infrastruktury technicznej, które należą do zadań własnych gminy oraz zasady ich finansowania:

**§1.1.** Inwestycje z zakresu infrastruktury technicznej, służące zaspokajaniu zbiorowych potrzeb mieszkańców, stanowią zgodnie z art. 7 ust. 1 ustawy z dnia 8 marca 1998 r.

o samorządzie gminnym (tekst jednolity Dz.U. z 2001 r. Nr 142, poz. 1591) zadania własne gminy.

2. Inwestycje z zakresu infrastruktury technicznej, zapisane w niniejszym planie, obejmują:

- 1) traktowane jako zadania wspólne inwestycje w liniach rozgraniczających poszczególnych ulic, w tym: oświetlenie, ścieżki rowerowe, zieleń i odpowiednie zabezpieczenia techniczne, zmniejszające uciążliwość w rozumieniu przepisów o ochronie środowiska,
- 2) inwestycje realizowane samodzielnie w, lub poza liniami rozgraniczającymi ulic.

**§2.** Wykaz terenów funkcjonalnych, w których zapisane zostały inwestycje z zakresu infrastruktury technicznej należące do zadań własnych gminy:

L.p.	Symbole terenów funkcjonalnych	Zapisane w planie przeznaczenie terenu (opis inwestycji)
1	2	3
1	3Z/KDx	teren zieleni z ciągiem pieszo - rowerowym - urządzenie zieleni budowa ciągu pieszo - rowerowego wraz z infrastrukturą
2	5KDd	teren drogi publicznej dojazdowej - realizacja nawierzchni dróg wraz z infrastrukturą techniczną,



**§3.** Opis sposobu realizacji inwestycji wskazanych w §2:

1. Realizacja inwestycji przebiegać będzie zgodnie z obowiązującymi przepisami, w tym, między innymi: ustawą Prawo Budowlane, ustawą o zamówieniach publicznych, ustawą o samorządzie gminnym, ustawą o gospodarce komunalnej i Prawem Ochrony Środowiska.
2. Sposób realizacji inwestycji określonych w §2 może ulegać modyfikacji wraz z dokonującym się postępem techniczno-technologicznym, zgodnie z zasadą stosowania najlepszej dostępnej techniki, o ile nie nastąpi naruszenie ustaleń planu.
3. Realizacja i finansowanie w zakresie infrastruktury technicznej inwestycji nie wyszczególnionych w §2, jest przedmiotem umowy zainteresowanych stron.

**§4.** Finansowanie inwestycji w zakresie infrastruktury technicznej, ujętych w mniejszym planie, które należą do zadań własnych gminy, podlega przepisom ustawy z dnia 26 listo-

pada 1998 r. o finansach publicznych (tekst jednolity Dz.U. z 2003 r. Nr 15, poz. 148 z późniejszymi zmianami), przy czym:

- 1) wydatki majątkowe gminy określa Rada Miasta p.n.: „Wieloletni Plan Inwestycyjny”,
- 2) wydatki inwestycyjne finansowane z budżetu miasta ustala się w uchwale budżetowej,
- 3) inwestycje, których okres realizacji przekracza jeden rok budżetowy ujmowane są w wykazie stanowiącym załącznik do uchwały budżetowej, zwanym „Wieloletnie programy inwestycyjne”.

**§5.** Inwestycje w zakresie przesyłania i dystrybucji paliw gazowych, energii elektrycznej lub ciepła określone w §2 realizowane będą w sposób określony w art. 7 ustawy z dnia 10 kwietnia 1997 r. Prawo energetyczne (Dz.U. Nr 54, poz. 348 z późniejszymi zmianami).

Przewodniczący Rady  
(-) *dr Zdzisław Szafrński*

**3509**

**ZARZĄDZENIE Nr 15/2006 BURMISTRZA ROGOŹNA**

z dnia 16 marca 2006 r.

**w sprawie przyjęcia sprawozdania rocznego z wykonania budżetu Gminy Rogoźno za 2005 r.**

Na podstawie art. 199 ust. 1 i 2 ustawy z dnia 30 czerwca 2005 roku o finansach publicznych (tj. Dz.U. z 2005 roku, Nr 249 poz. 2104) zarządza się co następuje:

**§1.** Przyjmuje się sprawozdanie roczne z wykonania budżetu Gminy Rogoźno za 2005 rok, stanowiące załącznik do niniejszego zarządzenia.

**§2.** Zarządzenie wchodzi w życie z dniem podpisania i podlega ogłoszeniu w Dzienniku Urzędowym Województwa Wielkopolskiego.

Burmistrz  
(-) *inż. Bogusław Janus*



Załącznik  
do Zarządzenia Nr 15/2006  
Burmistrza Rogoźna  
z dnia 16 marca 2006 r.

## SPRAWOZDANIE Z WYKONANIA BUDŻETU GMINY ROGOŹNO ZA 2005 ROK

Załącznik Nr 1

## WYKONANIE DOCHODÓW BUDŻETU GMINY ROGOŹNO NA DZIEŃ 31.12.2005 R.

Dział	Rozdział	§	Treść	Plan	Wykonanie	% wykonania
010			Rolnictwo i łowiectwo	255.930,00	259.039,88	101,22
	01095		Pozostała działalność	255.930,00	259.039,88	101,22
		0750	Dochody z najmu i dzierżawy składników majątkowych Skarbu Państwa, jednostek samorządu terytorialnego lub innych jednostek zaliczanych do sektora finansów publicznych oraz innych umów o podobnym charakterze	11.000,00	14.460,51	131,46
		0960	Otrzymane spadki, zapisy i darowizny w postaci pieniężnej	19.100,00	18.750,00	98,17
		0970	Wpływy z różnych dochodów	17.299,00	17.299,00	100,00
		6291	Środki na dofinansowanie własnych inwestycji gmin (związków gmin), powiatów (związków powiatów), samorządów województw, pozyskane z innych źródeł	156.398,00	156.397,78	100,00
		6292	Środki na dofinansowanie własnych inwestycji gmin (związków gmin), powiatów (związków powiatów), samorządów województw, pozyskane z innych źródeł	52.133,00	52.132,59	100,00
020			Leśnictwo	5.500,00	5.506,91	100,13
	02095		Pozostała działalność	5.500,00	5.506,91	100,13
		0750	Dochody z najmu i dzierżawy składników majątkowych Skarbu Państwa, jednostek samorządu terytorialnego lub innych jednostek zaliczanych do sektora finansów publicznych oraz innych umów o podobnym charakterze	5.500,00	5.506,91	100,13
050			Rybołówstwo i rybactwo	20.000,00	20.859,00	104,30
	05095		Pozostała działalność	20.000,00	20.859,00	104,30
		0690	Wpływy z różnych opłat	20.000,00	20.859,00	104,30
600			Transport i łączność	25.715,00	25.432,65	98,90
	60014		Drogi publiczne powiatowe	10.000,00	10.000,00	100,00
		6280	Środki otrzymane od pozostałych jednostek zaliczonych do sektora finansów publicznych na finansowanie lub dofinansowanie kosztów realizacji inwestycji i zakupów inwestycyjnych jednostek zaliczanych do sektora finansów publicznych	5.000,00	5.000,00	100,00
		6620	Dotacje celowe otrzymane z powiatu na inwestycje i zakupy inwestycyjne realizowane na podstawie porozumień (umów) między jednostkami samorządu terytorialnego	5.000,00	5.000,00	100,00
	60016		Drogi publiczne gminne	15.715,00	15.432,65	98,20
		0690	Wpływy z różnych opłat	2.000,00	6,00	0,30
		0960	Otrzymane spadki, zapisy i darowizny w postaci pieniężnej	10.000,00	10.000,00	100,00
		0970	Wpływy z różnych dochodów	0,00	1.712,00	-
		2390	Wpływy do budżetu ze środków specjalnych	3.715,00	3.714,65	99,99
700			Gospodarka mieszkaniowa	450.150,00	517.877,61	115,05
	70005		Gospodarka gruntami i nieruchomościami	450.150,00	517.877,61	115,05
		0470	Wpływy z opłat za zarząd, użytkowanie i użytkowanie wieczyste nieruchomości	28.610,00	21.448,26	74,97
		0750	Dochody z najmu i dzierżawy składników majątkowych Skarbu Państwa, jednostek samorządu terytorialnego lub innych jednostek zaliczanych do sektora finansów publicznych oraz innych umów o podobnym charakterze	0,00	4.595,58	-
		0760	Wpływy z tytułu przekształcenia prawa użytkowania wieczystego przysługującego osobom fizycznym w prawo własności	21.540,00	63.585,34	295,20
		0770	Wpłaty z tytułu odpłatnego nabycia prawa własności oraz prawa użytkowania wieczystego nieruchomości	400.000,00	428.248,43	107,06

750			Administracja publiczna	114.300,00	143.441,92	125,50
	75011		Urzędy wojewódzkie	110.200,00	111.171,58	100,88
		2010	Dotacje celowe otrzymane z budżetu państwa na realizację zadań bieżących z zakresu administracji rządowej oraz innych zadań zleconych gminie (związkom gmin) ustawami	108.200,00	108.200,00	100,00
		2360	Dochody jednostek samorządu terytorialnego związane z realizacją zadań z zakresu administracji rządowej oraz innych zadań zleconych ustawami	2.000,00	2.971,58	148,58
	75023		Urzędy gmin (miast i miast na prawach powiatu)	4.100,00	32.270,34	787,08
		0570	Grzywny, mandaty i inne kary pieniężne od ludności	3.100,00	18.609,94	600,32
		0690	Wpływy z różnych opłat	1.000,00	13.477,50	1347,75
		0970	Wpływy z różnych dochodów	0,00	182,90	-
751			Urzędy naczelnych organów władzy państwowej, kontroli i ochrony prawa oraz sądownictwa	82.812,00	82.272,00	99,35
	75101		Urzędu naczelnych organów władzy państwowej, kontroli i ochrony prawa	2.653,00	2.653,00	100,00
		2010	Dotacje celowe otrzymane z budżetu państwa na realizację zadań bieżących z zakresu administracji rządowej oraz innych zadań zleconych gminie (związkom gmin) ustawami	2.653,00	2.653,00	100,00
	75107		Wybory Prezydenta Rzeczypospolitej Polskiej	49.180,00	48.910,00	99,45
		2010	Dotacje celowe otrzymane z budżetu państwa na realizację zadań bieżących z zakresu administracji rządowej oraz innych zadań zleconych gminie (związkom gmin) ustawami	49.180,00	48.910,00	99,45
	75108		Wybory do Sejmu i Senatu	30.979,00	30.709,00	99,13
		2010	Dotacje celowe otrzymane z budżetu państwa na realizację zadań bieżących z zakresu administracji rządowej oraz innych zadań zleconych gminie (związkom gmin) ustawami	30.979,00	30.709,00	99,13
754			Bezpieczeństwo publiczne i ochrona przeciwpożarowa	400,00	400,00	100,00
	75414		Obrona cywilna	400,00	400,00	100,00
		2010	Dotacje celowe otrzymane z budżetu państwa na realizację zadań bieżących z zakresu administracji rządowej oraz innych zadań zleconych gminie (związkom gmin) ustawami	400,00	400,00	100,00
756			Dochody od osób prawnych, od osób fizycznych i od innych jednostek nieposiadających osobowości prawnej oraz wydatki związane z ich poborem	10.226.734,00	10.219.271,60	99,93
	75601		Wpływy z podatku dochodowego od osób fizycznych	35.000,00	51.799,59	148,00
		0350	Podatek od działalności gospodarczej osób fizycznych, opłacany w formie karty podatkowej	35.000,00	50.894,59	145,41
		0910	Odsetki od nieterminowych wpłat z tytułu podatków i opłat	0,00	905,00	-
	75615		Wpływy z podatku rolnego, podatku leśnego, podatku od czynności cywilnoprawnych, podatków i opłat lokalnych od osób prawnych i innych jednostek organizacyjnych	3.095.615,00	3.272.139,42	105,70
		0310	Podatek od nieruchomości	2.000.000,00	2.208.725,21	110,44
		0320	Podatek rolny	120.000,00	111.219,50	92,68
		0330	Podatek leśny	90.000,00	78.469,80	87,19
		0340	Podatek od środków transportowych	18.800,00	14.549,20	77,39
		0450	Wpływy z opłaty administracyjnej za czynności urzędowe	0,00	100,00	-
		0500	Podatek od czynności cywilnoprawnych	10.000,00	2.257,10	22,57
		0910	Odsetki od nieterminowych wpłat z tytułu podatków i opłat	0,00	3,61	-
		2440	Dotacje otrzymane z funduszy celowych na realizację zadań bieżących jednostek sektora finansów publicznych	856.815,00	856.815,00	100,00
	75616		Wpływy z podatku rolnego, podatku leśnego, podatku od spadków i darowizn, podatku od czynności cywilnoprawnych oraz podatków i opłat lokalnych od osób fizycznych	3.455.500,00	3.136.531,06	90,77
		0310	Podatek od nieruchomości	2.600.000,00	2.214.245,94	85,16
		0320	Podatek rolny	480.000,00	435.985,05	90,83
		0330	Podatek leśny	3.000,00	3.852,30	128,41
		0340	Podatek od środków transportowych	112.000,00	118.688,74	105,97
		0360	Podatek od spadków i darowizn	20.000,00	19.885,70	99,43
		0370	Podatek od posiadania psów	5.500,00	4.810,00	87,45
		0430	Wpływy z opłaty targowej	70.000,00	73.213,50	104,59
		0450	Wpływy z opłaty administracyjnej za czynności urzędowe	15.000,00	15.252,00	101,68
		0500	Podatek od czynności cywilnoprawnych	150.000,00	250.164,97	166,78
		0910	Odsetki od nieterminowych wpłat z tytułu podatków i opłat	0,00	432,86	-
	75618		Wpływy z innych opłat stanowiących dochody jednostek samorządu terytorialnego na podstawie ustaw	264.300,00	285.436,36	108,00
		0410	Wpływy z opłaty skarbowej	50.000,00	65.522,69	131,05

		0480	Wpływy z opłat za zezwolenia na sprzedaż alkoholu	200.000,00	203.192,51	101,60
		0490	Wpływy z innych lokalnych opłat pobieranych przez jednostki samorządu terytorialnego na podstawie odrębnych ustaw	14.300,00	16.721,16	116,93
	75621		Udziały gmin w podatkach stanowiących dochód budżetu państwa	3.326.319,00	3.385.269,21	101,77
		0010	Podatek dochodowy od osób fizycznych	2.926.319,00	3.034.458,00	103,70
		0020	Podatek dochodowy od osób prawnych	400.000,00	350.811,21	87,70
	75647		Pobór podatków, opłat i niepodatkowych należności budżetowych	50.000,00	88.095,96	176,19
		0690	Wpływy z różnych opłat	0,00	10.063,24	-
		0910	Odsetki od nieterminowych wpłat z tytułu podatków i opłat	50.000,00	78.032,72	156,07
758			Różne rozliczenia	9.942.818,00	9.964.885,60	100,22
	75801		Część oświatowa subwencji ogólnej dla jednostek samorządu terytorialnego	7.754.794,00	7.754.794,00	100,00
		2920	Subwencje ogólne z budżetu państwa	7.754.794,00	7.754.794,00	100,00
	75807		Część wyrównawcza subwencji ogólnej dla gmin	2.144.024,00	2.144.024,00	100,00
		2920	Subwencje ogólne z budżetu państwa	2.144.024,00	2.144.024,00	100,00
	75814		Różne rozliczenia finansowe	44.000,00	66.067,60	150,15
		0920	Pozostałe odsetki	44.000,00	66.067,60	150,15
	75850		Rozliczenia z budżetem ogólnym Unii Europejskiej z tytułu środków własnych	0,00	0,00	-
801			Oświata i wychowanie	442.748,00	438.352,73	99,01
	80101		Szkoły podstawowe	131.016,00	130.291,33	99,45
		0690	Wpływy z różnych opłat	11.600,00	14.858,80	128,09
		0830	Wpływy z usług	47.890,00	43.906,53	91,68
		2030	Dotacje celowe otrzymane z budżetu państwa na realizację własnych zadań bieżących gmin (związków gmin)	9.584,00	9.584,00	100,00
		2033	Dotacje celowe otrzymane z budżetu państwa na realizację własnych zadań bieżących gmin (związków gmin)	22.716,00	22.716,00	100,00
		2390	Wpływy do budżetu ze środków specjalnych	39.226,00	39.226,00	100,00
	80104		Przedszkola	301.032,00	301.940,31	100,30
		0690	Wpływy z różnych opłat	110.500,00	120.692,71	109,22
		0830	Wpływy z usług	165.642,00	156.357,60	94,39
		2390	Wpływy do budżetu ze środków specjalnych	24.890,00	24.890,00	100,00
	80110		Gimnazja	4.960,00	5.421,09	109,30
		0690	Wpływy z różnych opłat	1.300,00	665,07	51,16
		0830	Wpływy z usług	3.660,00	4.756,02	129,95
	80195		Pozostała działalność	5.740,00	700,00	12,20
		2030	Dotacje celowe otrzymane z budżetu państwa na realizację własnych zadań bieżących gmin (związków gmin)	5.740,00	700,00	12,20
851			Ochrona zdrowia	0,00	31,70	-
	85154		Przeciwdziałanie alkoholizmowi	0,00	31,70	-
		0910	Odsetki od dotacji wykorzystanych niezgodnie z przeznaczeniem lub pobranych w nadmiernej wysokości	0,00	31,70	-
852			Pomoc społeczna	4.716.769,00	4.619.217,94	97,93
	85212		Świadczenia rodzinne, zaliczka alimentacyjna oraz składki na ubezpieczenia emerytalne i rentowe z ubezpieczenia społecznego	4.032.513,00	3.927.320,74	97,39
		0970	Wpływy z różnych dochodów	0,00	320,74	-
		2010	Dotacje celowe otrzymane z budżetu państwa na realizację zadań bieżących z zakresu administracji rządowej oraz innych zadań zleconych gminie (związkom gmin) ustawami	4.032.513,00	3.927.000,00	97,38
	85213		Składki na ubezpieczenie zdrowotne opłacane za osoby pobierające niektóre świadczenia z pomocy społecznej oraz niektóre świadczenia rodzinne	14.800,00	14.800,00	100,00
		2010	Dotacje celowe otrzymane z budżetu państwa na realizację zadań bieżących z zakresu administracji rządowej oraz innych zadań zleconych gminie (związkom gmin) ustawami	14.800,00	14.800,00	100,00
	85214		Zasiłki i pomoc w naturze oraz składki na ubezpieczenia emerytalne i rentowe	311.200,00	311.200,00	100,00
		2010	Dotacje celowe otrzymane z budżetu państwa na realizację zadań bieżących z zakresu administracji rządowej oraz innych zadań zleconych gminie (związkom gmin) ustawami	105.000,00	105.000,00	100,00
		2030	Dotacje celowe otrzymane z budżetu państwa na realizację własnych zadań bieżących gmin (związków gmin)	206.200,00	206.200,00	100,00
	85219		Ośrodki pomocy społecznej	236.700,00	236.700,00	100,00

		2030	Dotacje celowe otrzymane z budżetu państwa na realizację własnych zadań bieżących gmin (związków gmin)	236.700,00	236.700,00	100,00
	85228		Usługi opiekuńcze i specjalistyczne usługi opiekuńcze	15.000,00	22.641,20	150,94
		0830	Wpływy z usług	15.000,00	22.641,20	150,94
	85295		Pozostała działalność	106.556,00	106.556,00	100,00
		2030	Dotacje celowe otrzymane z budżetu państwa na realizację własnych zadań bieżących gmin (związków gmin)	106.556,00	106.556,00	100,00
854			Edukacyjna opieka wychowawcza	339.152,00	317.046,75	93,48
	85401		Świetlice szkolne	187.682,00	165.576,75	88,22
		0830	Wpływy z usług	184.000,00	161.894,75	87,99
		2390	Wpływy do budżetu ze środków specjalnych	3.682,00	3.682,00	100,00
	85415		Pomoc materialna dla uczniów	151.470,00	151.470,00	100,00
		2030	Dotacje celowe otrzymane z budżetu państwa na realizację własnych zadań bieżących gmin (związków gmin)	151.470,00	151.470,00	100,00
900			Gospodarka komunalna i ochrona środowiska	1.010.015,00	1.220.568,85	120,85
	90095		Pozostała działalność	1.010.015,00	1.220.568,85	120,85
		0580	Grzywny i inne kary pieniężne od osób prawnych i innych jednostek organizacyjnych	0,00	208.253,47	-
		0960	Otrzymane spadki, zapisy i darowizny w postaci pieniężnej	0,00	2.300,00	-
		0970	Wpływy z różnych dochodów	214.006,00	214.006,00	100,00
		6298	Środki na dofinansowanie własnych inwestycji gmin (związków gmin), powiatów (związków powiatów), samorządów województw, pozyskane z innych źródeł	796.009,00	796.009,38	100,00
921			Kultura i ochrona dziedzictwa narodowego	15.380,00	15.378,00	99,99
	92105		Pozostałe zadania w zakresie kultury	8.000,00	7.998,00	99,98
		2700	Środki na dofinansowanie własnych zadań bieżących gmin (związków gmin), powiatów (związków powiatów), samorządów województw, pozyskane z innych źródeł	8.000,00	7.998,00	99,98
	92116		Biblioteki	7.380,00	7.380,00	100,00
		2020	Dotacje celowe otrzymane z budżetu państwa na zadania bieżące realizowane przez gminę na podstawie porozumień z organami administracji rządowej	7.380,00	7.380,00	100,00
			Razem	27.648.423,00	27.849.583,14	100,73

Załącznik Nr 2  
Wykonanie wydatków Budżetu Gminy  
Rogoźno na dzień 31.12.2005 r.

Dział	Rozdział	§	Treść	Plan	Wykonanie	% wykonania
010			Rolnictwo i łowiectwo	59.074,00	58.276,54	98,65
	01030		Izby rolnicze	15.550,00	14.764,33	94,95
		2850	Wpłaty gmin na rzecz izb rolniczych w wysokości 2% uzyskanych wpływów z podatku rolnego	15.429,00	14.644,00	94,91
		4580	Pozostałe odsetki	121,00	120,33	99,45
	01095		Pozostała działalność	43.524,00	43.512,21	99,97
		4300	Zakup usług pozostałych	2.305,00	2.293,60	99,51
		6050	Wydatki inwestycyjne jednostek budżetowych	41.219,00	41.218,61	100,00
050			Rybołówstwo i rybactwo	20.000,00	17.957,85	89,79
	05095		Pozostała działalność	20.000,00	17.957,85	89,79
		4170	Wynagrodzenia bezosobowe	4.100,00	4.074,40	99,38
		4210	Zakup materiałów i wyposażenia	13.400,00	11.430,00	85,30
		4260	Zakup energii	400,00	374,94	93,74
		4300	Zakup usług pozostałych	2.100,00	2.078,51	98,98
600			Transport i łączność	368.316,00	322.335,06	87,52
	60013		Drogi publiczne wojewódzkie	40.000,00	40.000,00	100,00
		6300	Wydatki na pomoc finansową udzielaną między jednostkami samorządu terytorialnego na dofinansowanie własnych zadań inwestycyjnych i zakupów inwestycyjnych	40.000,00	40.000,00	100,00
	60014		Drogi publiczne powiatowe	26.000,00	25.999,89	100,00
		6050	Wydatki inwestycyjne jednostek budżetowych	11.000,00	10.999,89	100,00
		6300	Wydatki na pomoc finansową udzielaną między jednostkami samorządu terytorialnego na dofinansowanie własnych zadań inwestycyjnych i zakupów inwestycyjnych	15.000,00	15.000,00	100,00
	60016		Drogi publiczne gminne	302.316,00	256.335,17	84,79



		4170	Wynagrodzenia bezosobowe	2.000,00	2.000,00	100,00
		4210	Zakup materiałów i wyposażenia	30.000,00	20.508,05	68,36
		4300	Zakup usług pozostałych	256.691,00	222.278,06	86,59
		4430	Różne opłaty i składki	13.000,00	10.924,06	84,03
		4590	Kary i odszkodowania wypłacane na rzecz osób fizycznych	625,00	625,00	100,00
700			Gospodarka mieszkaniowa	235.000,00	108.299,97	46,09
	70005		Gospodarka gruntami i nieruchomościami	235.000,00	108.299,97	46,09
		4300	Zakup usług pozostałych	87.757,00	81.173,44	92,50
		4580	Pozostałe odsetki	31,00	30,45	98,23
		4590	Kary i odszkodowania wypłacane na rzecz osób fizycznych	128.468,00	8.352,88	6,50
		4610	Koszty postępowania sądowego i prokuratorskiego	1.501,00	1.500,20	99,95
		6060	Wydatki na zakupy inwestycyjne jednostek budżetowych	17.243,00	17.243,00	100,00
710			Działalność usługowa	167.000,00	126.073,51	75,49
	71014		Opracowania geodezyjne i kartograficzne	155.000,00	123.077,01	79,40
		4170	Wynagrodzenia bezosobowe	2.250,00	1.500,00	66,67
		4300	Zakup usług pozostałych	152.750,00	121.577,01	79,59
	71035		Cmentarze	12.000,00	2.996,50	24,97
		4300	Zakup usług pozostałych	12.000,00	2.996,50	24,97
750			Administracja publiczna	2.400.944,00	2.255.775,86	93,95
	75011		Urzędy wojewódzkie	108.200,00	108.200,00	100,00
		4010	Wynagrodzenia osobowe pracowników	90.410,00	90.410,00	100,00
		4110	Składki na ubezpieczenia społeczne	15.580,00	15.580,00	100,00
		4120	Składki na Fundusz Pracy	2.210,00	2.210,00	100,00
	75022		Rady gmin (miast i miast na prawach powiatu)	152.000,00	147.816,19	97,25
		3030	Różne wydatki na rzecz osób fizycznych	135.000,00	132.834,78	98,40
		4210	Zakup materiałów i wyposażenia	10.000,00	10.000,00	100,00
		4300	Zakup usług pozostałych	4.000,00	3.402,93	85,07
		4410	Podróże służbowe krajowe	2.500,00	1.578,48	63,14
		4420	Podróże służbowe zagraniczne	500,00	0,00	0,00
	75023		Urzędy gmin (miast i miast na prawach powiatu)	2.115.744,00	1.975.059,43	93,35
		3020	Wydatki osobowe niezaliczone do wynagrodzeń (bez nagród)	3.000,00	996,25	33,21
		4010	Wynagrodzenia osobowe pracowników	1.183.273,00	1.142.614,41	96,56
		4040	Dodatkowe wynagrodzenie roczne	77.627,00	77.626,67	100,00
		4110	Składki na ubezpieczenia społeczne	234.400,00	194.961,57	83,17
		4120	Składki na Fundusz Pracy	34.000,00	29.461,27	86,65
		4140	Wpłaty na Państwowy Fundusz Rehabilitacji Osób Niepełnosprawnych	16.100,00	14.543,07	90,33
		4170	Wynagrodzenia bezosobowe	49.000,00	45.072,53	91,98
		4210	Zakup materiałów i wyposażenia	153.315,00	150.631,95	98,25
		4260	Zakup energii	40.000,00	34.751,55	86,88
		4270	Zakup usług remontowych	41.500,00	37.115,80	89,44
		4300	Zakup usług pozostałych	154.485,00	145.115,64	93,94
		4350	Zakup usług dostępu do sieci internet	5.000,00	3.767,36	75,35
		4410	Podróże służbowe krajowe	33.844,00	31.763,18	93,85
		4420	Podróże służbowe zagraniczne	5.000,00	0,00	0,00
		4430	Różne opłaty i składki	41.200,00	31.899,18	77,43
		4440	Odpisy na zakładowy fundusz świadczeń socjalnych	44.000,00	34.739,00	78,95
	75075		Promocja jednostek samorządu terytorialnego	25.000,00	24.700,24	98,80
		4210	Zakup materiałów i wyposażenia	14.000,00	13.947,73	99,63
		4300	Zakup usług pozostałych	11.000,00	10.752,51	97,75
	75095		Pozostała działalność	0,00	0,00	-
751			Urzędy naczelnych organów władzy państwowej, kontroli i ochrony prawa oraz sądownictwa	82.812,00	82.272,00	99,35
	75101		Urzędu naczelnych organów władzy państwowej, kontroli i ochrony prawa	2.653,00	2.653,00	100,00
		4210	Zakup materiałów i wyposażenia	2.653,00	2.653,00	100,00
	75107		Wybory Prezydenta Rzeczypospolitej Polskiej	49.180,00	48.910,00	99,45
		3030	Różne wydatki na rzecz osób fizycznych	30.240,00	29.970,00	99,11
		4110	Składki na ubezpieczenia społeczne	633,00	633,46	100,07
		4120	Składki na Fundusz Pracy	90,00	89,92	99,91
		4170	Wynagrodzenia bezosobowe	5.980,00	5.980,00	100,00
		4210	Zakup materiałów i wyposażenia	4.235,00	4.235,01	100,00
		4300	Zakup usług pozostałych	4.825,00	4.824,65	99,99
		4410	Podróże służbowe krajowe	3.177,00	3.176,96	100,00
	75108		Wybory do Sejmu i Senatu	30.979,00	30.709,00	99,13

		3030	Różne wydatki na rzecz osób fizycznych	18.090,00	17.820,00	98,51
		4110	Składki na ubezpieczenia społeczne	253,00	252,78	99,91
		4120	Składki na Fundusz Pracy	36,00	35,97	99,92
		4170	Wynagrodzenia bezosobowe	3.717,00	3.717,00	100,00
		4210	Zakup materiałów i wyposażenia	1.817,00	1.817,20	100,01
		4300	Zakup usług pozostałych	4.660,00	4.659,53	99,99
		4410	Podróże służbowe krajowe	2.406,00	2.406,52	100,02
754			Bezpieczeństwo publiczne i ochrona przeciwpożarowa	343.956,00	305.208,66	88,73
	75412		Ochotnicze straże pożarne	207.969,00	179.096,80	86,12
		2820	Dotacja celowa z budżetu na finansowanie lub dofinansowanie zadań zleconych do realizacji stowarzyszeniom	45.000,00	44.949,52	99,89
		3030	Różne wydatki na rzecz osób fizycznych	28.000,00	14.766,00	52,74
		4010	Wynagrodzenia osobowe pracowników	14.110,00	12.636,01	89,55
		4040	Dodatkowe wynagrodzenie roczne	1.140,00	1.139,34	99,94
		4110	Składki na ubezpieczenia społeczne	3.000,00	2.403,40	80,11
		4210	Zakup materiałów i wyposażenia	58.400,00	51.629,31	88,41
		4260	Zakup energii	20.000,00	17.699,42	88,50
		4300	Zakup usług pozostałych	24.019,00	23.512,63	97,89
		4410	Podróże służbowe krajowe	300,00	185,17	61,72
		4430	Różne opłaty i składki	14.000,00	10.176,00	72,69
	75414		Obrona cywilna	16.700,00	14.840,58	88,87
		4210	Zakup materiałów i wyposażenia	500,00	500,00	100,00
		4260	Zakup energii	3.200,00	2.266,19	70,82
		4270	Zakup usług remontowych	12.000,00	11.074,39	92,29
		4300	Zakup usług pozostałych	1.000,00	1.000,00	100,00
	75416		Straż Miejska	119.287,00	111.271,28	93,28
		3020	Wydatki osobowe niezaliczone do wynagrodzeń (bez nagród)	467,00	417,96	89,50
		4010	Wynagrodzenia osobowe pracowników	75.400,00	72.879,79	96,66
		4040	Dodatkowe wynagrodzenie roczne	5.720,00	5.653,75	98,84
		4110	Składki na ubezpieczenia społeczne	14.600,00	13.294,63	91,06
		4120	Składki na Fundusz Pracy	2.200,00	1.890,46	85,93
		4210	Zakup materiałów i wyposażenia	13.500,00	11.448,04	84,80
		4300	Zakup usług pozostałych	3.000,00	1.522,65	50,76
		4430	Różne opłaty i składki	2.200,00	1.964,00	89,27
		4440	Odpisy na zakładowy fundusz świadczeń socjalnych	2.200,00	2.200,00	100,00
756			Dochody od osób prawnych, od osób fizycznych i od innych jednostek nieposiadających osobowości prawnej oraz wydatki związane z ich poborem	136.000,00	124.832,46	91,79
	75647		Pobór podatków, opłat i niepodatkowych należności budżetowych	136.000,00	124.832,46	91,79
		4100	Wynagrodzenia agencji-prowizyjne	100.000,00	98.566,62	98,57
		4210	Zakup materiałów i wyposażenia	5.000,00	2.759,86	55,20
		4300	Zakup usług pozostałych	28.000,00	21.332,30	76,19
		4610	Koszty postępowania sądowego i prokuratorskiego	3.000,00	2.173,68	72,46
757			Obsługa długu publicznego	220.000,00	116.415,28	52,92
	75702		Obsługa papierów wartościowych, kredytów i pożyczek jednostek samorządu terytorialnego	220.000,00	116.415,28	52,92
		8070	Odsetki i dyskonto od krajowych skarbowych papierów wartościowych oraz od krajowych pożyczek i kredytów	170.000,00	112.513,19	66,18
		8079	Odsetki i dyskonto od krajowych skarbowych papierów wartościowych oraz od krajowych pożyczek i kredytów	50.000,00	3.902,09	7,80
758			Różne rozliczenia	0,00	0,00	--
	75818		Rezerwy ogólne i celowe	0,00	0,00	-
801			Oświata i wychowanie	11.986.581,00	11.946.147,72	99,66
	80101		Szkoły podstawowe	5.970.753,00	5.961.175,59	99,84
		3020	Wydatki osobowe niezaliczone do wynagrodzeń (bez nagród)	167.727,00	167.661,43	99,96
		3240	Stypendia dla uczniów	2.940,00	2.940,00	100,00
		3260	Inne formy pomocy dla uczniów	9.584,00	9.584,00	100,00
		4010	Wynagrodzenia osobowe pracowników	3.661.152,00	3.661.086,42	100,00
		4040	Dodatkowe wynagrodzenie roczne	286.625,00	286.519,06	99,96
		4110	Składki na ubezpieczenia społeczne	706.668,00	706.656,18	100,00
		4120	Składki na Fundusz Pracy	97.271,00	97.244,02	99,97
		4170	Wynagrodzenia bezosobowe	15.138,00	15.130,99	99,95
		4210	Zakup materiałów i wyposażenia	340.930,00	339.234,31	99,50
		4240	Zakup pomocy naukowych, dydaktycznych i książek	12.503,00	12.383,37	99,04

	4260	Zakup energii	238.372,00	233.476,65	97,95
	4270	Zakup usług remontowych	64.966,00	63.978,06	98,48
	4300	Zakup usług pozostałych	102.907,00	101.911,87	99,03
	4410	Podróże służbowe krajowe	5.200,00	4.599,23	88,45
	4440	Odpisy na zakładowy fundusz świadczeń socjalnych	258.770,00	258.770,00	100,00
80103		Oddziały przedszkolne w szkołach podstawowych	360.793,00	359.877,57	99,75
	3020	Wydatki osobowe niezaliczone do wynagrodzeń (bez nagród)	13.383,00	13.382,52	100,00
	4010	Wynagrodzenia osobowe pracowników	249.649,00	249.453,36	99,92
	4040	Dodatkowe wynagrodzenie roczne	15.624,00	15.575,50	99,69
	4110	Składki na ubezpieczenia społeczne	49.043,00	49.024,24	99,96
	4120	Składki na Fundusz Pracy	6.894,00	6.884,99	99,87
	4210	Zakup materiałów i wyposażenia	4.500,00	4.205,56	93,46
	4240	Zakup pomocy naukowych, dydaktycznych i książek	1.000,00	1.000,00	100,00
	4260	Zakup energii	1.400,00	1.399,39	99,96
	4300	Zakup usług pozostałych	1.900,00	1.552,01	81,68
	4440	Odpisy na zakładowy fundusz świadczeń socjalnych	17.400,00	17.400,00	100,00
80104		Przedszkola	1.703.153,00	1.682.831,29	98,81
	3020	Wydatki osobowe niezaliczone do wynagrodzeń (bez nagród)	22.889,00	22.886,72	99,99
	4010	Wynagrodzenia osobowe pracowników	877.583,00	877.569,25	100,00
	4040	Dodatkowe wynagrodzenie roczne	68.155,00	68.144,09	99,98
	4110	Składki na ubezpieczenia społeczne	166.307,00	165.989,66	99,81
	4120	Składki na Fundusz Pracy	22.896,00	22.890,98	99,98
	4170	Wynagrodzenia bezosobowe	4.000,00	3.926,70	98,17
	4210	Zakup materiałów i wyposażenia	130.296,00	130.237,13	99,95
	4220	Zakup środków żywności	165.496,00	152.558,09	92,18
	4240	Zakup pomocy naukowych, dydaktycznych i książek	7.000,00	6.986,29	99,80
	4260	Zakup energii	146.400,00	139.886,63	95,55
	4300	Zakup usług pozostałych	28.531,00	28.375,72	99,46
	4410	Podróże służbowe krajowe	1.400,00	1.180,03	84,29
	4440	Odpisy na zakładowy fundusz świadczeń socjalnych	62.200,00	62.200,00	100,00
80110		Gimnazja	2.991.268,00	2.987.387,38	99,87
	2320	Dotacje celowe przekazane dla powiatu na zadania bieżące realizowane na podstawie porozumień (umów) między jednostkami samorządu terytorialnego	880.600,00	880.600,00	100,00
	3020	Wydatki osobowe niezaliczone do wynagrodzeń (bez nagród)	51.269,00	51.258,46	99,98
	3240	Stypendia dla uczniów	840,00	840,00	100,00
	4010	Wynagrodzenia osobowe pracowników	1.378.176,00	1.378.175,24	100,00
	4040	Dodatkowe wynagrodzenie roczne	98.850,00	98.810,51	99,96
	4110	Składki na ubezpieczenia społeczne	251.444,00	251.435,24	100,00
	4120	Składki na Fundusz Pracy	35.425,00	35.410,33	99,96
	4170	Wynagrodzenia bezosobowe	5.000,00	5.000,00	100,00
	4210	Zakup materiałów i wyposażenia	35.054,00	32.036,59	91,39
	4240	Zakup pomocy naukowych, dydaktycznych i książek	23.410,00	23.407,50	99,99
	4260	Zakup energii	94.000,00	93.993,36	99,99
	4270	Zakup usług remontowych	9.560,00	9.559,99	100,00
	4300	Zakup usług pozostałych	29.200,00	28.990,33	99,28
	4410	Podróże służbowe krajowe	1.900,00	1.329,84	69,99
	4440	Odpisy na zakładowy fundusz świadczeń socjalnych	86.950,00	86.950,00	100,00
	6060	Wydatki na zakupy inwestycyjne jednostek budżetowych	9.590,00	9.589,99	100,00
80113		Dowożenie uczniów do szkół	500.000,00	499.843,31	99,97
	4300	Zakup usług pozostałych	500.000,00	499.843,31	99,97
80114		Zespoły obsługi ekonomiczno-administracyjnej szkół	329.882,00	329.639,49	99,93
	3020	Wydatki osobowe niezaliczone do wynagrodzeń (bez nagród)	381,00	380,35	99,83
	4010	Wynagrodzenia osobowe pracowników	217.715,00	217.714,70	100,00
	4040	Dodatkowe wynagrodzenie roczne	18.009,00	18.007,12	99,99
	4110	Składki na ubezpieczenia społeczne	39.989,00	39.988,03	100,00
	4120	Składki na Fundusz Pracy	5.646,00	5.645,13	99,98
	4210	Zakup materiałów i wyposażenia	21.292,00	21.283,02	99,96
	4260	Zakup energii	7.700,00	7.612,90	98,87
	4300	Zakup usług pozostałych	8.740,00	8.683,96	99,36
	4410	Podróże służbowe krajowe	4.000,00	3.914,28	97,86
	4440	Odpisy na zakładowy fundusz świadczeń socjalnych	6.410,00	6.410,00	100,00
80146		Dokształcanie i doskonalenie nauczycieli	46.200,00	46.200,00	100,00
	4300	Zakup usług pozostałych	46.200,00	46.200,00	100,00
80195		Pozostała działalność	84.532,00	79.193,09	93,68

		4210	Zakup materiałów i wyposażenia	7.607,00	7.308,09	96,07
		4300	Zakup usług pozostałych	5.740,00	700,00	12,20
		4440	Odpisy na zakładowy fundusz świadczeń socjalnych	71.185,00	71.185,00	100,00
851			Ochrona zdrowia	252.074,00	229.909,86	91,21
	85111		Szpitałe ogólne	9.294,00	9.293,62	100,00
		6300	Wydatki na pomoc finansową udzielaną między jednostkami samorządu terytorialnego na dofinansowanie własnych zadań inwestycyjnych i zakupów inwestycyjnych	9.294,00	9.293,62	100,00
	85141		Ratownictwo medyczne	0,00	0,00	-
	85154		Przeciwdziałanie alkoholizmowi	228.288,00	211.089,24	92,47
		2430	Dotacja z budżetu dla funduszu celowego	10.000,00	10.000,00	100,00
		2820	Dotacja celowa z budżetu na finansowanie lub dofinansowanie zadań zleconych do realizacji stowarzyszeniom	38.500,00	35.500,00	92,21
		4170	Wynagrodzenia bezosobowe	117.770,00	112.309,76	95,36
		4210	Zakup materiałów i wyposażenia	28.810,00	26.511,40	92,02
		4220	Zakup środków żywności	5.827,00	5.809,74	99,70
		4260	Zakup energii	6.000,00	4.917,84	81,96
		4300	Zakup usług pozostałych	20.381,00	15.085,89	74,02
		4410	Podróże służbowe krajowe	1.000,00	954,61	95,46
	85195		Pozostała działalność	14.492,00	9.527,00	65,74
		4210	Zakup materiałów i wyposażenia	1.000,00	0,00	0,00
		4300	Zakup usług pozostałych	4.000,00	35,00	0,88
		6300	Wydatki na pomoc finansową udzielaną między jednostkami samorządu terytorialnego na dofinansowanie własnych zadań inwestycyjnych i zakupów inwestycyjnych	9.492,00	9.492,00	100,00
852			Pomoc społeczna	6.335.331,00	6.043.120,90	95,39
	85212		Świadczenia rodzinne, zaliczka alimentacyjna oraz składki na ubezpieczenia emerytalne i rentowe z ubezpieczenia społecznego	4.032.513,00	3.927.000,00	97,38
		3110	Świadczenia społeczne	3.870.673,00	3.765.160,00	97,27
		4010	Wynagrodzenia osobowe pracowników	64.830,00	64.830,00	100,00
		4040	Dodatkowe wynagrodzenie roczne	1.570,00	1.570,00	100,00
		4110	Składki na ubezpieczenia społeczne	64.273,00	64.273,00	100,00
		4120	Składki na Fundusz Pracy	1.627,00	1.627,00	100,00
		4210	Zakup materiałów i wyposażenia	12.754,00	12.754,00	100,00
		4300	Zakup usług pozostałych	15.000,00	15.000,00	100,00
		4440	Odpisy na zakładowy fundusz świadczeń socjalnych	1.786,00	1.786,00	100,00
	85213		Składki na ubezpieczenie zdrowotne opłacane za osoby pobierające niektóre świadczenia z pomocy społecznej oraz niektóre świadczenia rodzinne	14.800,00	14.800,00	100,00
		4130	Składki na ubezpieczenie zdrowotne	14.800,00	14.800,00	100,00
	85214		Zasiłki i pomoc w naturze oraz składki na ubezpieczenia emerytalne i rentowe	449.064,00	449.064,00	100,00
		3110	Świadczenia społeczne	449.064,00	449.064,00	100,00
	85215		Dodatki mieszkaniowe	800.000,00	613.302,90	76,66
		3110	Świadczenia społeczne	800.000,00	613.302,90	76,66
	85219		Ośrodki pomocy społecznej	704.269,00	704.269,00	100,00
		3020	Wydatki osobowe niezaliczone do wynagrodzeń (bez nagród)	4.052,00	4.052,00	100,00
		3030	Różne wydatki na rzecz osób fizycznych	636,00	636,00	100,00
		4010	Wynagrodzenia osobowe pracowników	464.443,00	464.443,00	100,00
		4040	Dodatkowe wynagrodzenie roczne	33.253,00	33.253,00	100,00
		4110	Składki na ubezpieczenia społeczne	83.184,00	83.184,00	100,00
		4120	Składki na Fundusz Pracy	11.495,00	11.495,00	100,00
		4170	Wynagrodzenia bezosobowe	5.264,00	5.264,00	100,00
		4210	Zakup materiałów i wyposażenia	21.193,00	21.193,00	100,00
		4260	Zakup energii	16.931,00	16.931,00	100,00
		4300	Zakup usług pozostałych	37.961,00	37.961,02	100,00
		4410	Podróże służbowe krajowe	6.000,00	6.000,00	100,00
		4440	Odpisy na zakładowy fundusz świadczeń socjalnych	16.308,00	16.308,00	100,00
		6060	Wydatki na zakupy inwestycyjne jednostek budżetowych	3.549,00	3.548,98	100,00
	85228		Usługi opiekuńcze i specjalistyczne usługi opiekuńcze	5.096,00	5.096,00	100,00
		4170	Wynagrodzenia bezosobowe	4.446,00	4.446,00	100,00
		4330	Zakup usług przez jednostki samorządu terytorialnego od innych jednostek samorządu terytorialnego	650,00	650,00	100,00
	85295		Pozostała działalność	329.589,00	329.589,00	100,00



		31 10	Świadczenia społeczne	306.556,00	306.556,00	100,00
		40 10	Wynagrodzenia osobowe pracowników	17.222,00	17.222,00	100,00
		40 40	Dodatkowe wynagrodzenie roczne	1.704,00	1.704,00	100,00
		41 10	Składki na ubezpieczenia społeczne	1.579,00	1.579,00	100,00
		41 20	Składki na Fundusz Pracy	218,00	218,00	100,00
		42 10	Zakup materiałów i wyposażenia	1.550,00	1.550,00	100,00
		4300	Zakup usług pozostałych	400,00	400,00	100,00
		4440	Odpisy na zakładowy fundusz świadczeń socjalnych	360,00	360,00	100,00
853			Pozostałe zadania w zakresie polityki społecznej	15.000,00	15.000,00	100,00
	85311		Rehabilitacja zawodowa i społeczna osób niepełnosprawnych	15.000,00	15.000,00	100,00
		27 10	Wydatki na pomoc finansową udzielaną między jednostkami samorządu terytorialnego na dofinansowanie własnych zadań bieżących	10.000,00	10.000,00	100,00
		6300	Wydatki na pomoc finansową udzielaną między jednostkami samorządu terytorialnego na dofinansowanie własnych zadań inwestycyjnych i zakupów inwestycyjnych	5.000,00	5.000,00	100,00
854			Edukacyjna opieka wychowawcza	825.406,00	802.089,50	97,18
	85401		Świetlice szkolne	673.936,00	650.619,50	96,54
		40 10	Wynagrodzenia osobowe pracowników	362.372,00	362.262,25	99,97
		40 40	Dodatkowe wynagrodzenie roczne	21.643,00	21.586,41	99,74
		41 10	Składki na ubezpieczenia społeczne	69.220,00	69.170,82	99,93
		41 20	Składki na Fundusz Pracy	9.169,00	9.148,06	99,77
		42 20	Zakup środków żywności	187.682,00	164.601,96	87,70
		4440	Odpisy na zakładowy fundusz świadczeń socjalnych	23.850,00	23.850,00	100,00
	85415		Pomoc materialna dla uczniów	151.470,00	151.470,00	100,00
		32 40	Stypendia dla uczniów	151.470,00	151.470,00	100,00
	85446		Dokształcanie i doskonalenie nauczycieli	0,00	0,00	-
900			Gospodarka komunalna i ochrona środowiska	8.488.296,00	8.408.600,42	99,06
	90003		Oczyszczanie miast i wsi	181.600,00	168.414,64	92,74
		4300	Zakup usług pozostałych	181.600,00	168.414,64	92,74
	90004		Utrzymanie zieleni w miastach i gminach	88.500,00	86.375,89	97,60
		4300	Zakup usług pozostałych	88.500,00	86.375,89	97,60
	90013		Schroniska dla zwierząt	14.000,00	9.112,60	65,09
		41 70	Wynagrodzenia bezosobowe	9.300,00	9.112,60	97,98
		4300	Zakup usług pozostałych	4.700,00	0,00	0,00
	90015		Oświetlenie ulic, placów i dróg	493.260,00	455.844,83	92,41
		42 10	Zakup materiałów i wyposażenia	10.000,00	4.385,22	43,85
		42 60	Zakup energii	250.000,00	240.600,61	96,24
		4300	Zakup usług pozostałych	233.260,00	210.859,00	90,40
	90095		Pozostała działalność	7.710.936,00	7.688.852,46	99,71
		42 10	Zakup materiałów i wyposażenia	15.001,00	15.000,07	99,99
		42 60	Zakup energii	14.500,00	13.385,70	92,32
		4300	Zakup usług pozostałych	1.000,00	798,00	79,80
		60 50	Wydatki inwestycyjne jednostek budżetowych	1.617.052,00	1.596.285,69	98,72
		60 58	Wydatki inwestycyjne jednostek budżetowych	4.547.537,00	4.547.537,22	100,00
		60 59	Wydatki inwestycyjne jednostek budżetowych	1.515.846,00	1.515.845,78	100,00
921			Kultura i ochrona dziedzictwa narodowego	943.884,00	940.741,68	99,67
	92105		Pozostałe zadania w zakresie kultury	8.000,00	7.998,33	99,98
		4300	Zakup usług pozostałych	8.000,00	7.998,33	99,98
	92109		Domy i ośrodki kultury, świetlice i kluby	523.625,00	520.517,27	99,41
		24 80	Dotacja podmiotowa z budżetu dla samorządowej instytucji kultury	492.412,00	492.412,00	100,00
		41 70	Wynagrodzenia bezosobowe	800,00	800,00	100,00
		42 10	Zakup materiałów i wyposażenia	30.413,00	27.305,27	89,78
	92116		Biblioteki	190.364,00	190.364,00	100,00
		24 80	Dotacja podmiotowa z budżetu dla samorządowej instytucji kultury	182.984,00	182.984,00	100,00
		42 40	Zakup pomocy naukowych, dydaktycznych i książek	7.380,00	7.380,00	100,00
	92118		Muzea	215.880,00	215.880,00	100,00
		24 80	Dotacja podmiotowa z budżetu dla samorządowej instytucji kultury	215.880,00	215.880,00	100,00
	92195		Pozostała działalność	6.015,00	5.982,08	99,45
		41 70	Wynagrodzenia bezosobowe	420,00	420,00	100,00
		42 10	Zakup materiałów i wyposażenia	5.595,00	5.562,08	99,41
926			Kultura fizyczna i sport	141.780,00	134.490,14	94,86

	92695		Pozostała działalność	141.780,00	134.490,14	94,86
		2820	Dotacja celowa z budżetu na finansowanie lub dofinansowanie zadań zleconych do realizacji stowarzyszeniom	103.000,00	102.616,76	99,63
		4170	Wynagrodzenia bezosobowe	400,00	400,00	100,00
		4210	Zakup materiałów i wyposażenia	27.790,00	22.266,41	80,12
		4300	Zakup usług pozostałych	10.590,00	9.206,97	86,94
			Razem	33.021.454,00	32.037.547,41	97,02

Załącznik Nr 3  
do sprawozdania opisowego

PLAN PRZYCHODÓW I ROZCHODÓW ZWIĄZANYCH z FINANSOWANIEM DEFICYTU  
I ROZDYSPONOWANIEM NADWYŻKI BUDŻETOWEJ W 2005 ROKU (w zł)

Lp.	§	Wyszczególnienie źródeł	Plan na 2005 rok		Wykonanie 31.12.2005r.	
			Przychody	Rozchody	Przychodów	Rozchodów
1.	952	Przychody z zaciągniętych pożyczek i kredytów na rynku krajowym	448.500,00		448.500,00	-
2.	952	Przychody z zaciągniętych pożyczek i kredytów na rynku krajowym	1.364.261,00		1.364.261,00	-
3.	952	Przychody z zaciągniętych pożyczek i kredytów na rynku krajowym	81.000,00		0,00	-
4.	903	Przychody z zaciągniętych pożyczek na finansowanie zadań realizowanych z udziałem środków pochodzących z budżetu Unii Europejskiej	4.547.537,00		4.547.537,00	-
5.	955	Przychody z tytułu innych rozliczeń krajowych (wolne środki)	639.657,00		639.657,00	-
6	963	Spłata pożyczek otrzymanych na finansowanie zadań realizowanych z udziałem środków pochodzących z budżetu Unii Europejskiej	0,00	796.009,00	0,00	796.009,00
7	992	Spłaty otrzymanych pożyczek i kredytów		352.940,00	-	352.940,00
8.	992	Spłaty otrzymanych pożyczek i kredytów		448.000,00	-	448.000,00
9.	992	Spłaty otrzymanych pożyczek i kredytów		69.000,00	-	69.000,00
10.	992	Spłaty otrzymanych pożyczek i kredytów		41.975,00	-	41.975,00
RAZEM			7.080.955,00	1.707.924,00	6.999.955,00	1.707.924,00

WYKAZ WYDATKÓW MAJĄTKOWYCH GMINY UJĘTYCH W PLANIE BUDŻETU NA ROK 2005 (W ZŁOTYCH)

Lp.	Dział	Rozdział	§	Nazwa zadania majątkowego	Planowane środki finansowe na 2005 rok	Wykonanie	Wydatki niewygasające roku 2005	Razem wykonanie 2005 (7 + 8)	% wykonania	Zobowiązania 31.12.2005 r.
1	3	4	5	2	6	7	8	9	10	11
1.	010	01095	6050	Wodociąg Jaracz Rożnowice	41.219,00	18.308,00	22.911,00	41.219,00	100,00	2.630,00 mapy do cel. projektowych
2.	600	60013	6300	Dofinansowanie do budowy kanalizacji deszczowej przy drodze wojewódzkiej nr 241 w Prusłach na odcinku o długości 400m	40.000,00	40.000,00		40.000,00	100,00	
3	600	60014	6050	Wykonanie oświetlenia przy drodze powiatowej nr 29275 w Gosciejewie	11.000,00	11.000,00		11.000,00	100,00	
4.	600	60014	6300	Dofinansowanie do budowy chodnika przy drodze powiatowej w Prusłach	10.000,00	10.000,00		10.000,00	100,00	
5.	600	60014	6300	Budowa sygnalizacji świetlnej ulica Wielka Poznańska	5.000,00	5.000,00		5.000,00	100,00	
6.	700	70005	6060	Zakupy inwestycyjne	17.243,00	17.243,00		17.243,00	100,00	
7.	801	80110	6060	Zakupy inwestycyjne	9.590,00	9.590,00		9.590,00	100,00	
8.	851	85111	6300	Zakup respiratora – porozumienie z Powiatem	9.294,00	9.294,00		9.294,00	100,00	
9.	851	85195	6300	Zakup ambulansu – porozumienie ze Starostwem w Obornikach	9.492,00	9.492,00		9.492,00	100,00	
10.	852	85219	6060	Zakup komputera	3.549,00	3.549,00		3.549,00	100,00	
11.	853	85311	6300	Dofinansowanie zakupu samochodu	5.000,00	5.000,00		5.000,00	100,00	
12.	900	90095	6050	Budowa kanalizacji odcinającej dopływ ścieków do Jeziora Rogozińskiego i rzeki Welny – etap Ia	1.160.696,00	1.141.726,00		1.141.726,00	98,37	
13.	900	90095		Budowa kanalizacji odcinającej dopływ ścieków do Jeziora Rogozińskiego i rzeki Welny – etap I (z wyłączeniem etapu Ia)	6.322.389,00	6.117.713,00		6.322.389,00	100,00	2.915,62
			6058		4.547.537,00	4.547.537,00		4.547.537,00	100,00	
			6059		1.515.846,00	1.515.846,00	204.676,00	1.515.846,00	100,00	
			6050		259.006,00	54.330,00	204.676,00	259.006,00	100,00	2.915,62 mapy do cel. proj. 1.750,00 za wbudow. kan. w pasie drogi pow. 1.165,62
14.	900	90095	6050	Gazyfikacja wsi Gościejewo	197.350,00	195.554,00		195.554,00	100,00	
				OGÓŁEM	7.841.822,00	7.841.822,00	227.587,00	7.821.056,00	99,74	5.545,62

Zobowiązania wykazane w tabeli zostaną wydatkowane w roku 2006 z rachunku wydatków niewygasających roku 2005.

Załącznik Nr 5  
do sprawozdania opisowego

WYDATKI NA POMOC FINANSOWĄ W 2005 ROKU (W ZŁ)

Dział	Rozdział	§	Treść	Ogółem	Wykonanie	% wykonania
600			Transport i łączność	55.000,00	55.000,00	100,00
	60013		Drogi publiczne wojewódzkie	40.000,00	40.000,00	100,00
		6300	Wydatki na pomoc finansową udzielaną między jednostkami samorządu terytorialnego na dofinansowanie własnych zadań inwestycyjnych i zakupów inwestycyjnych	40.000,00	40.000,00	100,00
	60014		Drogi publiczne powiatowe	15.000,00	15.000,00	100,00
		6300	Wydatki na pomoc finansową udzielaną między jednostkami samorządu terytorialnego na dofinansowanie własnych zadań inwestycyjnych i zakupów inwestycyjnych	15.000,00	15.000,00	100,00
851			Ochrona zdrowia	18.786,00	18.786,00	100,00
	85111		Szpitala ogólne	9.294,00	9.294,00	100,00
		6300	Wydatki na pomoc finansową udzielaną między jednostkami samorządu terytorialnego na dofinansowanie własnych zadań inwestycyjnych i zakupów inwestycyjnych	9.294,00	9.294,00	100,00
	85195		Pozostała działalność	9.492,00	9.492,00	100,00
		6300	Wydatki na pomoc finansową udzielaną między jednostkami samorządu terytorialnego na dofinansowanie własnych zadań inwestycyjnych i zakupów inwestycyjnych	9.492,00	9.492,00	100,00
853			Pozostałe zadania w zakresie polityki społecznej	15.000,00	15.000,00	100,00
	85311		Rehabilitacja zawodowa i społeczna osób niepełnosprawnych	15.000,00	15.000,00	100,00
		2710	Wydatki na pomoc finansową udzielaną między jednostkami samorządu terytorialnego na dofinansowanie własnych zadań bieżących	10.000,00	10.000,00	100,00
		6300	Wydatki na pomoc finansową udzielaną między jednostkami samorządu terytorialnego na dofinansowanie własnych zadań inwestycyjnych i zakupów inwestycyjnych	5.000,00	5.000,00	100,00
			Razem	88.786,00	88.786,00	100,00

Załącznik Nr 6  
do sprawozdania opisowego

Wydatki na wieloletnie programy inwestycyjne w poszczególnych latach realizacji zadań.

Załącznik obejmuje:

- nazwę programu, jego cel, zadania

Ujęto 14 zadań majątkowych

- jednostkę realizującą program

Jednostkami realizującymi program są:

- Urząd Miejski

- Gimnazjum Nr 2

- Gminny Ośrodek Pomocy Społecznej

- Okres realizacji programu

Od 1998 do 2006 roku

- Łączne planowane nakłady finansowe

Ogółem wynoszą 18.503.628 zł

- Planowane wydatki w latach

- w latach 2005 - 7.841.822 zł      wykonanie - 7.821.056 zł

- w latach 2006      - 8.947.816 zł

- w latach 2007      - 0 zł

Załącznik Nr 7  
do sprawozdania opisowego

WYDATKI NA PROGRAMY I PROJEKTY ZE ŚRODKÓW FUNDUSZY STRUKTURALNYCH I FUNDUSZY SPÓJNOŚCI

Gmina Rogoźno realizuje zadanie ze środków unijnych w ramach programu Zintegrowany Program Operacyjny Rozwoju Regionalnego, Priorytet 1, Działanie 1.2 pn. Budowa kanalizacji odcinającej dopływ ścieków do jeziora Rogozińskiego i rzeki Wełny – etap I.

Załącznik ten jest opracowany zgodnie z wymogami art. 124 ust 1 pkt 4a Ustawy o finansach publicznych. Zawiera wydatki w okresie realizacji projektu na kwotę 15.260.713 zł w tym:

- środki z budżetu krajowego - 4.030.433 zł
- środki z budżetu Unii Europejskiej - 11.230.280 zł
- Planowane wydatki roku 2005 wynoszą - 6.322.389 zł

w tym:

- środki z budżetu krajowego – 1.774.852 zł z tego źródła finansowania:
- pożyczki i kredyty - 1.364.261 zł
- pozostałe (środki własne) - 151.585 zł
- pozostałe (środki własne) - 259.006 zł
- środki z budżetu Unii Europejskiej - 4.547.537 zł
- pożyczka na prefinansowanie z budżetu państwa - 4.547.537 zł

Załącznik Nr 8  
do sprawozdania opisowego

PLAN PRZYCHODÓW I WYDATKÓW ZAKŁADU BUDŻETOWEGO GMINY ROGOŹNO NA 2005 ROK

Lp.	Nazwa zakładu Budżetowego	Stan funduszu obrotowego na początek roku	Przychody	Ogółem (3 + 4)	Wydatki	W tym: 1) Wydatki bieżące z tego wynagrodzenie i pochodne 2) Wydatki majątkowe	Stan funduszu obrotowego na koniec roku	Ogółem (6 + 8)
1	2	3	4	5	6	7	8	9
1.	Zarząd Administracyjny Mienia Komunalnego DZIAŁ 700 ROZDZIAŁ 70001	2.000	1.117.855	1.119.855	1.115.657	1) Wydatki bieżące – 1.109.657 - z tego wynagrodzenia i pochodne - 230.957 2) Wydatki majątkowe – 6.000	4.198	1.119.855
OGÓŁEM		2.000	1.117.855	1.119.855	1.115.657	1.115.657	4.198	1.119.855

Załącznik Nr 9  
do sprawozdania opisowego

Wydatkowanie środków z GFOŚiGW w 2005 r.

Środki GFOŚiGW przeznaczono na następujące przedsięwzięcia i działania:

I. Edukacja ekologiczna oraz propagowanie działań proekologicznych i zasady zrównoważonego rozwoju – koszt 6.922,88 zł

- Organizacja konkursu ekologicznego „Segregujemy odpady” na zbiórkę baterii. Konkurs był przeznaczony dla szkół z terenu gminy Rogoźno. W konkursie przewidziano nagrody w wysokości 3.300 zł. W wyniku przeprowadzonego konkursu zebrano 666,6 kg baterii.
- Organizacja programu szkoleniowego z cyklu „Zielono mi” pod patronatem Ministerstwa Ochrony Środowiska. Szkolenie przeznaczone dla nauczycieli ze szkół gminy Rogoźno oraz pracowników Urzędu Miejskiego. Zakupiono bilety oraz wynajęto autokar - 2.928 zł

- Zakup książek o tematyce ekologicznej z przeznaczeniem na nagrody w akcji „światowy tydzień zwierząt”, organizowanej przez Zespół Szkół Agrobiznesu.

- 201,40 zł

- Współorganizacja akcji „Sprzątania brzegów jeziora Nienawiszcz”

- 493,48 zł

II. Urządzanie i utrzymywanie terenów zieleni - koszt 33.867,66

- Zakup drzew i krzewów oraz ich nasadzenie na terenie SP w Pruscach, boisko w Karolewie, ul. II AWP, Pl. K. Marcinkowskiego, Pl. Powstańców, zejście na promenadę j. Rogoźno, zakupiono również paliki do nasadzeń drzew - 10.385,58 zł

- Przeprowadzono pielęgnację drzew w zakresie formowania koron na ul. Polnej, Krótkiej, Kościuszki, Sądowa - 4.428,61 zł



- Zakupiono ławki parkowe (30 szt.), które zainstalowano na terenach zieleni miejskiej, przeprowadzono konserwacje pozostałych ławek – 17.223,47 zł
  - Zlecono wykonanie i zainstalowanie tablic informacyjnych (5 szt.) z regulaminem korzystania z terenów zieleni urzędowej – 1.830 zł
  - Organizacja sytemu zbiórki odpadów na ulicach. Zakupiono 25 szt. koszy ulicznych DIN, które zainstalowano w nowych miejscach lub wymieniono uszkodzone, na terenie miasta oraz zakupiono dwa pojemniki na piasek i sól, które rozstawiono przy szkołach w Parkowie i Pruścach – 5.154,50 zł
  - Organizacja akcji zbiórki odpadów wielkogabarytowych. Obejmuje akcje zbiorki w postaci „wystawki” i transport odpadów wielkogabarytowych na składowisko odpadów – 1.748,24 zł
- III. Gospodarka odpadami - koszt 14.431,39 zł
- Organizacja systemu zbiórki odpadów niebezpiecznych – odpadów medycznych. Odpady medyczne zbierane do pojemników rozstawionych na terenie aptek przekazywane są specjalistycznej firmie do unieszkodliwiania. – 208,65 zł
  - Sfinansowano Plan gospodarki odpadami, opracowany przez firmę „Abrys-Technika” – 7.320 zł

ZESTAWIENIE PLANOWANYCH I WYKONANYCH WYDATKÓW W GFOŚIGW ZA 2005 ROK

		Plan	Wykonanie	Należności	%
I	Stan funduszu obrotowego na początku roku 2005	100.000,00	185.046		
II	Przychody	70.000,00	83.404	42.168	
	§0690 wpływy z różnych opłat	70.000,00	83.404	42.168	119,15
	opłata za gospodarcze korzystanie ze środowiska Urząd Marszałkowski		46.325	-	
	kary za gospodarcze korzystanie ze środowiska WIOŚIGW		378	-	
	naliczone opłaty od PPHU Jaracz w 2005 r.		10.799	38.316	
	naliczone opłaty od AFIRMA Boguniewo w 2005 r.		8.883	2.753	
	naliczone opłaty – Olendrowicz Pruśce w 2005 r.		1.870	1.099	
	PGNiG Warszawa rejon Szamotuły		15.120	-	
	odsetki bankowe XII/05		29	-	
III	Wydatki	88.000,00	55.222		62,75
	§4210 zakupy inwestycyjne	55.000,00	34.856		63,43
	edukacja ekologiczna – nagrody na konkursy	10.000,00	3.995		39,55
	ulotki i informatory promujące ochronę środowiska	5.000,00	-		
	wykonanie tablic informacyjnych – regulaminy parkowe	5.000,00	1.830		36,60
	zakup sadzonek, drzew i krzewów,	10.000,00	9.135		91,35
	zakup pojemników	10.000,00	5.155		51,55
	urządzenie terenów zieleni – zakup materiałów i wyposażenia	15.000,00	14.741		98,27
	§4300 zakup usług pozostałych	33.000,00	20.366		61,69
	edukacja ekologiczna	3.000,00	2.928		97,60
	urządzenie i utrzymanie terenów zieleni	10.000,00	8.161		81,61
	realizacja przedsięwzięć związanych z gospodarką odpadami, organizacja zbiórki odpadów wielkogabarytowych i niebezpiecznych w tym padliny, medycznych itp.	20.000,00	9.277		46,38
IV	Odpis aktualizacyjny – odsetki niezapłacone		16.736		
V	Stan funduszu na koniec roku		196.492		
VI	Stan środków na rachunku funduszu (213.228,35 - 58.903,98) na dzień 31.12.05		154.324		
	BO 1.01.2005		126.784		
	przychody wpłacone w 2005 r.		82.762		
	wydatki w 2005 r.		55.222		

ZESTAWIENIE NALEŻNOŚCI GFOŚ I GW NA DZIEŃ 31.12.2005 ROKU

Lp.	Nr dowodu	Data dokumentu	Rodzaj dokumentu	Rodzaj należności	Nr konta 240	Termin płatności	Saldo na dzień 31.12.2005	
							WN	MA
1.		30.10.01	OS-IV-1-7418-350/01	Oplata eksploatacyjna III kw/2001	90011/0690/01	30.10.01	1.931,44	
	DK/1330/01	14.12.01	OS-IV-1-7418-349/01	Oplata eksploatacyjna III kw/2001		30.10.01	3.598,73	
	DK/286/02	31.03.02	OS-IV-1-7418-66	Oplata eksploatacyjna IV kw/2001		31.01.02	1.319,26	
	DK/1429/01	31.12.01	OS-IV-1-7418-67	Oplata eksploatacyjna IV kw/2001		31.01.02	3.163,06	
	DK/0539/03	31.03.2003	Inf. IV kw/02	Oplata eksploatacyjna IV kw/2002		31.01.03	2.442,72	
	DK/2772/03	31.12.2003	Inf. do 4.05.03	Oplata eksploatacyjna II kw/2003		31.07.03	732,18	
	DK/2773/03	31.12.2003	Inf. od 5.05.03	Oplata eksploatacyjna II kw/2003		31.07.03	1.506,95	
	DK/2773/03	31.12.2003	Inf. III kw/03	Oplata eksploatacyjna III kw/2003		31.10.03	2.987,37	
	DK/2773/03	31.12.2003	Inf. IV kw/03	Oplata eksploatacyjna IV kw/2003		31.01.04	4.202,65	
	DK/1339/04	18.06.2004	Inf. I kw/04	Oplata eksploatacyjna I kw/2004		30.04.04	237,89	
	DK/2145/04	24.09.2004	Inf. II kw/04	Oplata eksploatacyjna II kw/2004		31.07.04	2.102,28	
	DK/2230/04	30.09.2004	Inf. III kw/04	Oplata eksploatacyjna III kw/2004		31.10.04	3.291,85	
	DK/0154/05	31.01.2005	Inf. IV kw/04	Oplata eksploatacyjna IV kw/2004		31.01.05	3.545,23	
	DK/1532/05	01.07.2005	Inf. I kw/05	Oplata eksploatacyjna I kw/ 2005		30.04.05	567,06	
	DK/1532/05	01.07.2005	Inf. II kw/05	Oplata eksploatacyjna II kw/2005		31.07.05	3.457,04	
	DK/2529/05	31.10.05	Inf. III kw/05	Oplata eksploatacyjna III kw/2005		31.10.05	3.229,53	
				Razem: należność główna			38.315,24	
	DK/3197 /04	31.12.2004	PK	Naliczone odsetki		31.12.05	16.736,38	
				Razem PPHU Jaracz			55.051,62	
2.	DK/3144/05	30.12.2005	Inf. IV kw/05	Oplata eksploatacyjna IV kw/05 AFIRMA Boguniewo	90011/0690/02	31.01.05	2.753,67	
3.	DK/3139/05	30.12.05	Inf. IV kw/05	Oplata eksploatacyjna IV kw/05 OLEDROWICZ	90011/0690/03	31.01.05	1.098,70	
				OGÓLEM:			58.903,99	0,00

Informacja o należnościach od PPUH Jaracz

- 1) Wystawiono tytuły egzekucyjne dnia 1.03.2004 r. na łączną kwotę należności głównej 18.511,33 zł
  - 2) Wstrzymano egzekucję dnia 25.02.2005 r. w związku z pozytywnym rozpatrzeniem wniosku zainteresowanego o rozłożenie zaległych należności na 24 raty.
  - 3) Wydano decyzję dnia 28.02.2005 roku na rozłożenie na raty na łączną kwotę 43.294,38 zł
- w tym:
- należność główną - 27.688,58
  - odsetki - 15.210,00
  - koszty upomnienia - 35,20
  - opłatę prolongacyjną - 360,60

z w/w decyzji uregulowano 10.769,86 (w tym kompensata 6.062,76)

W związku z niedotrzymaniem terminu płatności decyzja straciła moc obowiązującą, wystąpiono do Urzędu Skarbowego o wznowienie egzekucji dnia 14.09.2005 roku.

4) Wysłano upomnienie dnia 10.01.2006 roku

5) Wystawiono tytuły egzekucyjne za rok 2004 i 2005 rok na kwotę 16.430,88 zł

6) Wojewoda Wielkopolski wydał również decyzję na rozłożenie zaległych należności za rok 2001 na łączną kwotę należną Gminie

19.436,37 zł w tym:

- należność główna - 12.015,17
- odsetki - 7.138,60
- opłatę prolongacyjną - 282,60

z w/w decyzji została uregulowana przelewem kwota 3.239,20 zł.

Łącznie PPUH Jaracz uregulował w 2005 roku 14.009,06 zł

Saldo należności od AFIRMA Boguniewo w kwocie 2.753,67 i P. Oledrowicza –Pruśce w kwocie 1.098,70 zł dotyczy IV kw/ 2005 i zostało zgodnie z przepisami wpłacone na rachunek funduszu w styczniu 2006r.

Załącznik Nr 10  
do sprawozdania opisowego

## PLAN DOTACJI OTRZYMANÝCH DO BUDŻETU GMINY i PRZEKAZANYCH Z BUDŻETU GMINY NA 2005 r.

Plan dotacji otrzymanych do budżetu Gminy na zadania bieżące

Dział	Rozdział	Treść	Plan	Wykonanie	%
750		Administracja publiczna	108.200,00	108.200,00	100,00
	75011	Urzędy wojewódzkie	108.200,00	108.200,00	100,00
	2010	Dotacje celowe otrzymane z budżetu państwa na realizację zadań bieżących z zakresu administracji rządowej oraz innych zadań zleconych gminie (związkom gmin) ustawami	108.200,00	108.200,00	100,00
751		Urzędy naczelných organów władzy państwowej, kontroli i ochrony prawa oraz sądownictwa	82.812,00	82.272,00	99,35
	75101	Urzędu naczelných organów władzy państwowej, kontroli i ochrony prawa	2.653,00	2.653,00	100,00
	2010	Dotacje celowe otrzymane z budżetu państwa na realizację zadań bieżących z zakresu administracji rządowej oraz innych zadań zleconych gminie (związkom gmin) ustawami	2.653,00	2.653,00	100,00
	75107	Wybory Prezydenta RP	49.180,00	48.910,00	99,45
	2010	Dotacje celowe otrzymane z budżetu państwa na realizację zadań bieżących z zakresu administracji rządowej oraz innych zadań zleconych gminie (związkom gmin) ustawami	49.180,00	48.910,00	99,45
	75108	Wybory do Sejmu i Senatu	30.979,00	30.709,00	99,13
	2010	Dotacje celowe otrzymane z budżetu państwa na realizację zadań bieżących z zakresu administracji rządowej oraz innych zadań zleconych gminie (związkom gmin) ustawami	30.979,00	30.709,00	99,13
754		Bezpieczeństwo publiczne i ochrona przeciwpożarowa	400,00	400,00	100,00
	75414	Obrona cywilna	400,00	400,00	100,00
	2010	Dotacje celowe otrzymane z budżetu państwa na realizację zadań bieżących z zakresu administracji rządowej oraz innych zadań zleconych gminie (związkom gmin) ustawami	400,00	400,00	100,00
756		Dochody od osób prawnych, od osób fizycznych i od innych jednostek nieposiadających osobowości prawnej oraz wydatki związane z ich poborem	856.815,00	856.815,00	100,00
	75615	Wpływy z podatku rolnego, podatku leśnego, podatku od czynności cywilnoprawnych, podatków i opłat lokalnych od osób prawnych i innych jednostek organizacyjnych	856.815,00	856.815,00	100,00
	2440	Dotacje otrzymane z funduszy celowych na realizację zadań bieżących jednostek sektora finansów publicznych	856.815,00	856.815,00	100,00
801		Oświata i wychowanie	38.040,00	38.040,00	100,00
	80101	Szkoły podstawowe	32.300,00	32.300,00	100,00
	2033	Dotacje celowe otrzymane z budżetu państwa na realizację własnych zadań bieżących gmin (związków gmin)	22.716,00	22.716,00	100,00
	2030	Dotacje celowe otrzymane z budżetu państwa na realizację własnych zadań bieżących gmin (związków gmin)	9.584,00	9.584,00	100,00
	80195	Pozostała działalność	5.740,00	5.740,00	100,00
	2030	Dotacje celowe otrzymane z budżetu państwa na realizację własnych zadań bieżących gmin (związków gmin)	5.740,00	5.740,00	100,00
852		Pomoc społeczna	4.701.769,00	4.596.256,00	97,38
	85212	Świadczenia rodzinne oraz składki na ubezpieczenia emerytalne i rentowe z ubezpieczenia społecznego	4.032.513,00	3.927.000,00	97,38
	2010	Dotacje celowe otrzymane z budżetu państwa na realizację zadań bieżących z zakresu administracji rządowej oraz innych zadań zleconych gminie (związkom gmin) ustawami	4.032.513,00	3.927.000,00	97,38
	85213	Składki na ubezpieczenie zdrowotne opłacane za osoby pobierające niektóre świadczenia z pomocy społecznej oraz niektóre świadczenia rodzinne	14.800,00	14.800,00	100,00
	2010	Dotacje celowe otrzymane z budżetu państwa na realizację zadań bieżących z zakresu administracji rządowej oraz innych zadań zleconych gminie (związkom gmin) ustawami	14.800,00	14.800,00	100,00
	85214	Zasiłki i pomoc w naturze oraz składki na ubezpieczenia społeczne	311.200,00	311.200,00	100,00
	2010	Dotacje celowe otrzymane z budżetu państwa na realizację zadań bieżących z zakresu administracji rządowej oraz innych zadań zleconych gminie (związkom gmin) ustawami	105.000,00	105.000,00	100,00

	2030	Dotacje celowe otrzymane z budżetu państwa na realizację własnych zadań bieżących gmin (związków gmin)	206.200,00	206.200,00	100,00
85219		Ośrodki pomocy społecznej	236.700,00	236.700,00	100,00
	2030	Dotacje celowe otrzymane z budżetu państwa na realizację własnych zadań bieżących gmin (związków gmin)	236.700,00	236.700,00	100,00
85295		Pozostała działalność	106.556,00	106.556,00	100,00
	2030	Dotacje celowe otrzymane z budżetu państwa na realizację własnych zadań bieżących gmin (związków gmin)	106.556,00	106.556,00	100,00
854		Edukacyjna opieka wychowawcza	151.470,00	151.470,00	100,00
85415		Pomoc materialna dla uczniów	151.470,00	151.470,00	100,00
	2030	Dotacje celowe otrzymane z budżetu państwa na	151.470,00	151.470,00	100,00
921		Kultura i ochrona dziedzictwa narodowego	7.380,00	7.380,00	100,00
	92116	Biblioteki	7.380,00	7.380,00	100,00
	2020	Dotacje celowe otrzymane z budżetu państwa na zadania bieżące realizowane przez gminę na podstawie porozumień z organami administracji rządowej	7.380,00	7.380,00	100,00
		Razem	5.946.886,00	5.840.833,00	98,22

PLAN DOTACJI OTRZYMANÝCH DO BUDŻETU GMINY NA WYDATKI MAJĄTKOWE (W ZŁ)

Dział	Rozdział	§	Treść	Ogółem	Wykonanie	%
600			Transport i łączność	5.000,00	5.000,00	100
	60014		Drogi publiczne powiatowe	5.000,00	5.000,00	100
		6620	Dotacje celowe otrzymane z powiatu na inwestycje i zakupy inwestycyjne realizowane na podstawie porozumień (umów) między jednostkami samorządu terytorialnego	5.000,00	5.000,00	100
			Razem	5.000,00	5.000,00	100

PLAN DOTACJI PRZEKAZANYCH Z BUDŻETU GMINY NA ZADANIA BIEŻĄCE (W ZŁ)

Dział	Rozdział	§	Treść	Ogółem	Wykonanie	%
754			Bezpieczeństwo publiczne i ochrona zdrowia	45.000,00	44.950,00	99,89
	75412		Ochotnicza Straż Pożarna	45.000,00	44.950,00	99,89
		2820	Dotacja docelowa z budżetu na finansowanie lub dofinansowanie zadań zleconych do realizacji stowarzyszenia	45.000,00	44.950,00	99,89
801			Oświata i wychowanie	880.600,00	880.600,00	100,00
	80110		Gimnazja	880.600,00	880.600,00	100,00
		2320	Dotacje celowe przekazane dla powiatu na zadania bieżące realizowane na podstawie porozumień (umów) między jednostkami samorządu terytorialnego	880.600,00	880.600,00	100,00
851			Ochrona zdrowia	48.500,00	45.500,00	93,81
	85154		Przeciwdziałanie alkoholizmowi	48.500,00	45.500,00	93,81
		2430	Dotacja z budżetu dla funduszu celowego	10.000,00	10.000,00	100,00
		2820	Dotacja celowa z budżetu na finansowanie lub dofinansowanie zadań zleconych do realizacji stowarzyszeniom	38.500,00	35.500,00	92,21
921			Kultura i ochrona dziedzictwa narodowego	891.276,00	891.276,00	100,00
	92109		Domy i ośrodki kultury, świetlice i kluby	492.412,00	492.412,00	100,00
		2480	Dotacja podmiotowa z budżetu dla samorządowej instytucji kultury	492.412,00	492.412,00	100,00
	92116		Biblioteki	182.984,00	182.984,00	100,00
		2480	Dotacja podmiotowa z budżetu dla samorządowej instytucji kultury	182.984,00	182.984,00	100,00
	92118		Muzea	215.880,00	215.880,00	100,00
		2480	Dotacja podmiotowa z budżetu dla samorządowej instytucji kultury	215.880,00	215.880,00	100,00
926			Kultura fizyczna i sport	103.000,00	102.617,00	99,63
	92695		Pozostała działalność	103.000,00	102.617,00	99,63
		2820	Dotacja celowa z budżetu na finansowanie lub dofinansowanie zadań zleconych do realizacji stowarzyszeniom	103.000,00	102.617,00	99,63
			Razem	1.968.376,00	1.964.943,00	99,83

Załącznik Nr 11  
do sprawozdania opisowegoPLAN FINANSOWY DLA ZADAŃ Z ZAKRESU ADMINISTRACJI RZĄDOWEJ  
ORAZ INNYCH ZADAŃ ZLECONYCH GMINIE USTAWAMI NA 2005 r.

Dochody podlegające przekazaniu do budżetu państwa (w zł)

Dział	Rozdział	Treść	Ogółem	Wykonanie	%
750		Administracja publiczna	40.000,00	56.460,00	141,15
	75011	Urzędy wojewódzkie	40.000,00	56.460,00	141,15
	0690	Wpływy z różnych opłat	40.000,00	56.460,00	141,15
852		Pomoc społeczna	-	321,00	X
	85212	Świadczenia rodzinne oraz składki na ubezpieczenia emerytalne i rentowe z ubezpieczenia społecznego	-	321,00	X
	0970	Wpływy z różnych dochodów	-	321,00	X
		Razem	40.000,00	56.781,00	141,95

Wydatki (w zł)

Dział	Rozdział	Treść	Ogółem	Wykonanie	%
750		Administracja publiczna	108.200,00	108.200,00	100,00
	75011	Urzędy wojewódzkie	108.200,00	108.200,00	100,00
	4010	Wynagrodzenia osobowe pracowników	90.410,00	90.410,00	100,00
	4110	Składki na ubezpieczenia społeczne	15.580,00	15.580,00	100,00
	4120	Składki na Fundusz Pracy	2.210,00	2.210,00	100,00
751		Urzędy naczelnych organów władzy państwowej, kontroli i ochrony prawa oraz sądownictwa	82.812,00	82.272,00	99,35
	75101	Urzędu naczelnych organów władzy państwowej, kontroli i ochrony prawa oraz sądownictwa	2.653,00	2.653,00	100,00
	4210	Zakup materiałów i wyposażenia	2.653,00	2.653,00	100,00
	75107	Wybory Prezydenta RP	49.180,00	48.910,00	99,45
	3030	Różne wydatki na rzecz osób fizycznych	30.240,00	29.970,00	99,11
	4110	Składki na ubezpieczenia społeczne	633,00	633,00	100,00
	4120	Składki na Fundusz Pracy	90,00	90,00	100,00
	4170	Wynagrodzenia bezosobowe	5.980,00	5.980,00	100,00
	4210	Zakup materiałów i wyposażenia	4.235,00	4.235,00	100,00
	4300	Zakup usług pozostałych	4.825,00	4.825,00	100,00
	4410	Podróże służbowe krajowe	3.177,00	3.177,00	100,00
	75108	Wybory do Sejmu i Senatu	30.979,00	30.709,00	99,13
	3030	Różne wydatki na rzecz osób fizycznych	18.090,00	17.820,00	98,51
	4110	Składki na ubezpieczenia społeczne	253,00	253,00	100,00
	4120	Składki na Fundusz Pracy	36,00	36,00	100,00
	4170	Wynagrodzenia bezosobowe	3.717,00	3.717,00	100,00
	4210	Zakup materiałów i wyposażenia	1.817,00	1.817,00	100,00
	4300	Zakup usług pozostałych	4.660,00	4.660,00	100,00
	4410	Podróże służbowe krajowe	2.406,00	2.406,00	100,00
754		Bezpieczeństwo publiczne i ochrona przeciwpożarowa	400,00	400,00	100,00
	75414	Obrona cywilna	400,00	400,00	100,00
	4210	Zakup materiałów i wyposażenia	400,00	400,00	100,00
852		Pomoc społeczna	4.152.313,00	4.046.800,00	97,46
	85212	Świadczenia rodzinne oraz składki na ubezpieczenia emerytalne i rentowe z ubezpieczenia społecznego	4.032.513,00	3.927.000,00	97,38
	3110	Świadczenia społeczne	3.870.673,00	3.765.160,00	97,27
	4010	Wynagrodzenia osobowe pracowników	64.830,00	64.830,00	100,00
	4040	Dodatkowe wynagrodzenie roczne	1.570,00	1.570,00	100,00
	4110	Składki na ubezpieczenia społeczne	64.273,00	64.273,00	100,00
	4120	Składki na Fundusz Pracy	1.627,00	1.627,00	100,00
	4210	Zakup materiałów i wyposażenia	12.754,00	12.754,00	100,00
	4300	Zakup usług pozostałych	15.000,00	15.000,00	100,00
	4440	Odpisy na zakładowy fundusz świadczeń socjalnych	1.786,00	1.786,00	100,00
	85213	Składki na ubezpieczenie zdrowotne opłacane za osoby pobierające niektóre świadczenia z pomocy społecznej oraz niektóre świadczenia rodzinne	14.800,00	14.800,00	100,00



		4130	Składki na ubezpieczenie zdrowotne	14.800,00	14.800,00	100,00
	85214		Zasiłki i pomoc w naturze oraz składki na ubezpieczenia społeczne	105.000,00	105.000,00	100,00
		3110	Świadczenia społeczne	105.000,00	105.000,00	100,00
			Razem	4.343.725,00	4.237.672,00	97,56

Załącznik Nr 12  
do sprawozdania opisowego

Wykonanie planu dochodów z tytułu wydawania zezwoleń na sprzedaż napojów alkoholowych i wydatków na realizację zadań określonych w programie profilaktyki i rozwiązywania problemów alkoholowych.

Na plan 200.000 zł wykonano 203.192 zł co stanowi 101,60%.

I. Dochody

II. Wydatki

- Zestawienie realizacji wydatków gminnego programu profilaktyki i rozwiązywania problemów alkoholowych w 2005 roku

Klasyfikacja budżetowa	Określenie	Plan	Wykonanie	Zobowiązania	% wykonania
851/8515452430	Dotacja z budżetu dla f. celowego	10.000,00	10.000,00		100,00
§2820	Dotacja celowa	38.500,00	35.500,00		92,21
§4170	Wynagrodzenie bezosobowe	117.770,00	112.309,76	5.291,49	95,36
§4210	Zakup materiałów i wyposażenia	28.810,00	26.511,40	1.022,00	92,02
§4220	Zakup środków żywności	5.827,00	5.809,74		99,70
§4260	Zakup energii	6.000,00	4.917,84		81,96
§4300	Zakup usług pozostałych	20.381,00	15.085,89	151,00	74,04
§4410	Podróże służbowe krajowe	1.000,00	954,61		
	RAZEM:	228.288,00	211.089,24	6.464,49	92,47

Dochody wykonane za 2005 rok - 203.192 zł

Pozostało do wprowadzenia po stronie wydatków 2006 roku - 20.390 zł.

Wydatki wykonane z dochodów 2005 roku - 182.802 zł

(wykonanie 2005 roku 211.090 – 28.288 z rozliczenia 2004)

- Zestawienie analityczne realizacji wydatków gminnego programu profilaktyki i rozwiązywania problemów alkoholowych w 2005 wg stanu na dzień 31.12.2005 r.

Dział 851 rozdział 85154	Zobowiązania 31.12.2004	Plan	Wykonanie	Zobowiązania 31.12.2005	Uwagi
§2430 DOTACJE DLA F.CELOWEGO		10.000,00	10.000,00		
§2820 DOTACJE PRZEDMIOTOWE		38.500,00	35.500,00		
- TPD		3.500,00	3.500,00		
- UKS „Dwójka”		3.000,00	3.000,00		
- „Światło Nadziei”		8.000,00	8.000,00		
- WOPR		5.500,00	5.500,00		
- Stowarzyszenie. J. Rogozińskie		2.000,00	2.000,00		
- ZHP		6.000,00	6.000,00		
- „Kotwica”		7.000,00	7.000,00		
- Markot – Monar Gościejewo		3.350,00	500,00		
§4170 WYNAGRODZENIA BEZOSOBOWE	6.450,00	117.770,00	112.309,76	5.291,49	Zobowiązanie dotyczy: - zaliczek na podatek dochodowy 2.151,80 - składek na ub. społeczne 3.139,69
- GKRPA	405,00	17.205,00	17.651,71	382,91	
- Punkt Konsultacyjny	1.220,00	13.818,00	13.799,98	276,97	
- Sprzątanie Fabryczna	481,00	4.441,00	4.768,13	316,52	
- Świetlice	1.542,00	26.042,00	23.712,45	864,17	
- Sz. Podstawowa nr 2	104,00	2.804,00	2.558,65	213,00	
- Sz. Podstawowa nr 3	452,00	6.212,00	5.747,92	454,09	
- Gimnazjum nr 1	285,00	3.085,00	2.875,69	203,81	
- Gimnazjum nr 2	427,00	4.347,00	4.027,00	287,20	

- Sz. Podstawowa w Budziszewku	189,00	2.589,00	2.412,20	191,40	
- Sz. Podstawowa w Pruścach	172,00	2.573,00	2.352,85	211,90	
- ZS Rogoźno	223,00	3.103,00	2.819,07	278,78	
- ZS Gościejewo	-	4.680,00	4.287,51	358,49	
- ZS Agrobiznesu	102,00	5.102,00	4.584,63	255,40	
- LO Rogoźno	-	2.000,00	1.848,70	151,15	
- Terapia Dzieci	125,00	1.925,00	1.776,45	143,15	
- Logopeda	275,00	2.275,00	2.095,11	157,67	
- Patrole	369,00	2.369,00	1.958,21	385,38	
- Syndrom Mad Max	79,00	2.100,00	1.933,50	159,50	
- Akcja letnia	-	11.100,00	11.100,00	-	
§4210 Zakup materiałów i wyposażenia		28.810,00	26.511,40	1.022,00	
- materiały dla GKRPA: mat. biurowe - 2.687,47, książki, dzienniki zajęć - 527,18, środki czystości - 159,80, drobne wyposażenie(zamek, przedłużacz) - 119,23, nagrody konkurs antynikotynowy - 64,80.		2.010,00	3.558,48	1.022,00	1.022,00
- sprzęt sportowy dla szkół		16.000,00	15.970,82		
- sprzęt sportowy dla klubów		4.000,00	-		
- świetlice		1.200,00	1.597,27		
- logopeda		200,00	191,60		
- terapia dzieci		200,00	199,99		
- syndrom Mad Max		200,00	-		
- Biblioteka		5.000,00	4.993,24		
§4220 Zakup środków żywności		5.827,00	5.809,74		
- świetlice		3.900,00	4.166,59		
- Szk. Podstawowa Pruśce		727,00	725,00		
- ZS w Gościejewie		800,00	778,94		
- Szk. Podstawowa w Budziszewku		400,00	139,21		
§4260 Zakup energii (co, energia elektryczna, zw, kanalizacja)		6.000,00	4.917,84		
§4300 Zakup usług pozostałych	11,00	20.381,00	15.085,89	151,00	
- badanie biegłych		-	-	140,00	
- telefon zaufania		1.500,00	1.358,99		
- szkolenia, konferencje, warsztaty		4.500,00	2.904,00		
- utrzymanie budynku Fabryczna	11,00	1.781,00	1.199,81	11,00	
- półkolonie org. Przez Parafie		2.000,00	-		
- imprezy trzeźwościowe (w tym zakup obiadów)		5.200,00	4.881,07		
- organizacja.wycieczek przez SP Pruśce		600,00	600,00		
- organizacja wycieczek przez ZS Gościejewo		1.200,00	919,34		
- organizacja wycieczek przez SP Budziszewko		600,00	499,80		
- Świetlice opiekuńcze		3.000,00	2.722,88		
§4410 Podróże służbowe krajowe		1.000,00	954,61		
RAZEM:		228.288,00	211.089,24	6.464,49	

Załącznik Nr 13  
do sprawozdania opisowego

## SZCZEGÓŁOWY PLAN WYDATKÓW JEDNOSTEK POMOCNICZYCH GMINY ZA 2005 ROK

Dział	Rozdział	§	Zadanie	Sołectwo-Plan	Kwota	Wykonanie	Kwota
010	01095	4300	melioracja, dokumentacja wodociągowa	(Budziszewko 2.000)	2.000,00	1989,00	1.989,00
600	60016	4170	remont chodnika	(Owieczki 2.000)	2.000,00	2.000,00	2.000,00
		4300	drogi gruntowe, parkingi, wykaszanie przy drogach	(Boguniewo 1.650) (Garbatka 3.252) (Kaziopole 3.010) (Parkowo 9.474)	17.386,00	1.650,00 3.152,00 3.010,00 9.473,00	17.285,00
754	75412	4210	remizy strażackie	(Budziszewko 2.800) (Parkowo 4.000) (Tarnowo 100) (Słomowo 1.500)	8.400,00	2.781,00 4.000,00 100,00 1.500,00	8.391,00
754	75412	4300	Remizy strażackie	(Parkowo 1.319)	1.319,00	1.305,00	1.305,00
801	80195	4210	oświaty	(Budziszewko 2.417) (Gościejewo 400) (Karolewo 100) (Laskowo 190) (Parkowo 2.000) (Studzieniec 500) (Tarnowo 200)	5.807,00	2.417,00 400,00 100,00 190,00 1.998,00 500,00 187,00	5.792,00
900	90015	4300	oświetlenie	(Boguniewo 2.230) (Gościejewo 4.000) (Owieczki 1.400) (Pruście 2.000) (Ruda 4.130) (Tarnowo 1.500) (Słomowo 3.000)	18.260,00	2.230,00 4.000,00 1.400,00 2.000,00 4.130,00 1.500,00 3.000,00	18.260,00
921	92109	4170	świetlice sołeckie	(Nienawiszcz 800)	800,00	800,00	800,00
		4210	świetlice sołeckie	(Garbatka 1.868) (Gościejewo 7.800) (Karolewo 2.650) (Laskowo 1.300) (Nienawiszcz 940) (Owczegłowy 5.490) (Parkowo 365) (Pruście 500) (Słomowo 300) (Studzieniec 9.200)	30.413,00	1.838,00 7.800,00 2.640,00 1.230,00 939,00 2.609,00 365,00 500,00 300,00 9.085,00	27.306,00
	92195	4170	organizacja imprez	(Parkowo 420)	420,00	420,00	420,00
		4210	organizacja imprez	(Boguniewo 700) (Budziszewko 243) (Owieczki 800) (Parkowo 2.322) (Pruście 1.410) (Tarnowo 120)	5.595,00	688,00 243,00 797,00 2.301,00 1.413,00 120,00	5.562,00
926	92695	4170	kultura fizyczna i sport	(Tarnowo 400)	400,00	400,00	400,00
		4210	kultura fizyczna i sport	(Budziszewko 70) (Gościejewo 410) (Karolewo 500) (Kaziopole 2.002) (Parkowo 900) (Pruście 1.300) (Tarnowo 108)	5.290,00	46,00 410,00 500,00 2.002,00 900,00 1.282,00 103,00	5.243,00
		4300	rekułtywacja boiska sportowego	(Ruda 2.000) (Tarnowo 3.592) (Kaziopole 1.998)	7.590,00	1.995,00 3.592,00 1.997,00	7.584,00
			Razem:		105.680,00		102.337,00

ZESTAWIENIE ZBIORCZE WYDATKÓW JEDNOSTEK POMOCNICZYCH GMINY NA DZIEŃ 31.12.2005 ROKU

LP.	Sołectwo	Plan	Wykonanie	% wykonania	Zobowiązania
1	Boguniewo	4.580,00	4.568,00	99,74	
2	Budziszewko	7.530,00	7.486,00	99,42	
3	Garbatka	5.120,00	4.990,00	97,46	16,00
4	Gościejewo	12.610,00	12.610,00	100,00	
5	Jaracz	0,00	0,00	0	
6	Karolewo	3.250,00	3.240,00	99,69	
7	Kaziopole	7.010,00	7.009,00	99,99	
8	Laskowo	1.490,00	1.420,00	95,30	
9	Nienawiszcz	1.740,00	1.739,00	99,94	
10	Owczegłowy	5.490,00	2.609,00	47,52	8,00
11	Owieczki	4.200,00	4.197,00	99,93	
12	Parkowo	20.800,00	20.762,00	99,82	
13	Pruście	5.210,00	5.195,00	99,71	
14	Ruda	6.130,00	6.125,00	99,92	
15	Słomowo	4.800,00	4.800,00	100,00	
16	Studzieniec	9.700,00	9.585,00	98,81	
17	Tarnowo	6.020,00	6.002,00	99,70	
	RAZEM:	105.680,00	102.337,00	96,84	24,00

Załącznik Nr 14  
do sprawozdania opisowego

WYNAGRODZENIA I POCHODNE OD WYNAGRODZEŃ ZA 2005 ROK

Dział	Rozdział	§	Treść	Plan ogółem	Wykonanie ogółem	% wykonania	Zobowiązania
050			Rybołówstwo i rybactwo	4.100,00	4.074,00	99,37	-
	05095		Pozostała działalność	4.100,00	4.074,00	99,37	-
		4170	Wynagrodzenia bezosobowe	4.100,00	4.074,00	99,37	-
600			Transport i łączność	2.000,00	2.000,00	100,00	-
	60016		Drogi publiczne gminne	2.000,00	2.000,00	100,00	-
		4170	Wynagrodzenia bezosobowe	2.000,00	2.000,00	100,00	-
710			Działalność usługowa	2.250,00	1.500,00	66,67	-
	71014		Opracowania geodezyjne i kartograficzne	2.250,00	1.500,00	66,67	-
		4170	Wynagrodzenia bezosobowe	2.250,00	1.500,00	66,67	-
750			Administracja publiczna	1.686.500,00	1.597.937,00	94,75	150.540,00
	75011		Urzędy wojewódzkie	108.200,00	108.200,00	100,00	-
		4010	Wynagrodzenia osobowe pracowników	90.410,00	90.410,00	100,00	-
		4110	Składki na ubezpieczenia społeczne	15.580,00	15.580,00	100,00	-
		4120	Składki na Fundusz Pracy	2.210,00	2.210,00	100,00	-
	75023		Urzędy gmin (miast i miast na prawach powiatu)	1.578.300,00	1.489.737,00	94,39	150.540,00
		4010	Wynagrodzenia osobowe pracowników	1.183.273,00	1.142.614,00	96,56	38.210,00
		4040	Dodatkowe wynagrodzenie roczne	77.627,00	77.627,00	100,00	74.908,00
		4110	Składki na ubezpieczenia społeczne	234.400,00	194.962,00	83,17	31.886,00
		4120	Składki na Fundusz Pracy	34.000,00	29.461,00	86,65	4.742,00
		4170	Wynagrodzenia bezosobowe	49.000,00	45.073,00	91,99	794,00
751			Urzędy naczelnych organów władzy państwowej, kontroli i ochrony prawa oraz sądownictwa	10.709,00	10.709,00	100,00	-
	75107		Wybory Prezydenta Rzeczypospolitej Polskiej	6.703,00	6.703,00	100,00	-
		4110	Składki na ubezpieczenia społeczne	633,00	633,00	100,00	-
		4120	Składki na Fundusz Pracy	90,00	90,00	100,00	-
		4170	Wynagrodzenia bezosobowe	5.980,00	5.980,00	100,00	-
	75108		Wybory do Sejmu i Senatu	4.006,00	4.006,00	100,00	-
		4110	Składki na ubezpieczenia społeczne	253,00	253,00	100,00	-
		4120	Składki na Fundusz Pracy	36,00	36,00	100,00	-
		4170	Wynagrodzenia bezosobowe	3.717,00	3.717,00	100,00	-
754			Bezpieczeństwo publiczne i ochrona przeciwpożarowa	116.170,00	109.897,00	94,60	12.617,00

	75412		Ochotnicze straże pożarne	18.250,00	16.178,00	88,65	1.792,00
		4010	Wynagrodzenia osobowe pracowników	14.110,00	12.636,00	89,55	352,00
		4040	Dodatkowe wynagrodzenie roczne	1.140,00	1.139,00	99,91	1.080,00
		4110	Składki na ubezpieczenia społeczne	3.000,00	2.403,00	80,10	360,00
	75416		Straż Miejska	97.920,00	93.719,00	95,71	10.825,00
		4010	Wynagrodzenia osobowe pracowników	75.400,00	72.880,00	96,66	2.351,00
		4040	Dodatkowe wynagrodzenie roczne	5.720,00	5.654,00	98,85	5.878,00
		4110	Składki na ubezpieczenia społeczne	14.600,00	13.295,00	91,06	2.273,00
		4120	Składki na Fundusz Pracy	2.200,00	1.890,00	85,91	323,00
756			Dochody od osób prawnych, od osób fizycznych i od innych jednostek nieposiadających osobowości prawnej oraz wydatki związane z ich poborem	100.000,00	98.567,00	98,57	-
	75647		Pobór podatków, opłat i niepodatkowych należności budżetowych	100.000,00	98.567,00	98,57	-
		4100	Wynagrodzenia agencyjno-prowizyjne	100.000,00	98.567,00	98,57	
801			Oświata i wychowanie	8.277.259,00	8.276.281,00	99,99	888.765,00
	80101		Szkoły podstawowe	4.766.854,00	4.766.636,00	100,00	507.403,00
		4010	Wynagrodzenia osobowe pracowników	3.661.152,00	3.661.086,00	100,00	96.066,00
		4040	Dodatkowe wynagrodzenie roczne	286.625,00	286.519,00	99,96	294.239,00
		4110	Składki na ubezpieczenia społeczne	706.668,00	706.656,00	100,00	102.544,00
		4120	Składki na Fundusz Pracy	97.271,00	97.244,00	99,97	14.554,00
		4170	Wynagrodzenia bezosobowe	15.138,00	15.131,00	99,95	
	80103		Oddziały przedszkolne w szkołach podstawowych	321.210,00	320.938,00	99,92	33.204,00
		4010	Wynagrodzenia osobowe pracowników	249.649,00	249.453,00	99,92	5.685,00
		4040	Dodatkowe wynagrodzenie roczne	15.624,00	15.576,00	99,69	19.682,00
		4110	Składki na ubezpieczenia społeczne	49.043,00	49.024,00	99,96	6.898,00
		4120	Składki na Fundusz Pracy	6.894,00	6.885,00	99,87	939,00
	80104		Przedszkola	1.138.941,00	1.138.521,00	99,96	122.042,00
		4010	Wynagrodzenia osobowe pracowników	877.583,00	877.569,00	100,00	22.062,00
		4040	Dodatkowe wynagrodzenie roczne	68.155,00	68.144,00	99,98	71.465,00
		4110	Składki na ubezpieczenia społeczne	166.307,00	165.990,00	99,81	24.988,00
		4120	Składki na Fundusz Pracy	22.896,00	22.891,00	99,98	3.527,00
		4170	Wynagrodzenia bezosobowe	4.000,00	3.927,00	98,18	
	80110		Gimnazja	1.768.895,00	1.768.831,00	100,00	195.867,00
		4010	Wynagrodzenia osobowe pracowników	1.378.176,00	1.378.175,00	100,00	41.046,00
		4040	Dodatkowe wynagrodzenie roczne	98.850,00	98.811,00	99,96	109.299,00
		4110	Składki na ubezpieczenia społeczne	251.444,00	251.435,00	100,00	39.735,00
		4120	Składki na Fundusz Pracy	35.425,00	35.410,00	99,96	5.787,00
		4170	Wynagrodzenia bezosobowe	5.000,00	5.000,00	100,00	
	80114		Zespoły obsługi ekonomiczno-administracyjnej szkół	281.359,00	281.355,00	100,00	30.249,00
		4010	Wynagrodzenia osobowe pracowników	217.715,00	217.715,00	100,00	5.568,00
		4040	Dodatkowe wynagrodzenie roczne	18.009,00	18.007,00	99,99	17.710,00
		4110	Składki na ubezpieczenia społeczne	39.989,00	39.988,00	100,00	6.113,00
		4120	Składki na Fundusz Pracy	5.646,00	5.645,00	99,98	858,00
851			Ochrona zdrowia	117.770,00	112.310,00	95,36	5.291,00
	85154		Przeciwdziałanie alkoholizmowi	117.770,00	112.310,00	95,36	5.291,00
		4170	Wynagrodzenia bezosobowe	117.770,00	112.310,00	95,36	5.291,00
852			Pomoc społeczna	755.108,00	755.108,00	100,00	45.466,00
	85212		Świadczenia rodzinne, zaliczka alimentacyjna oraz składki na ubezpieczenia emerytalne i rentowe z ubezpieczenia społecznego	132.300,00	132.300,00	100,00	7.433,00
		4010	Wynagrodzenia osobowe pracowników	64.830,00	64.830,00	100,00	
		4040	Dodatkowe wynagrodzenie roczne	1.570,00	1.570,00	100,00	5.436,00
		4110	Składki na ubezpieczenia społeczne	64.273,00	64.273,00	100,00	1.864,00
		4120	Składki na Fundusz Pracy	1.627,00	1.627,00	100,00	133,00
	85219		Ośrodki pomocy społecznej	597.639,00	597.639,00	100,00	37.449,00
		4010	Wynagrodzenia osobowe pracowników	464.443,00	464.443,00	100,00	
		4040	Dodatkowe wynagrodzenie roczne	33.253,00	33.253,00	100,00	31.161,00
		4110	Składki na ubezpieczenia społeczne	83.184,00	83.184,00	100,00	5.525,00
		4120	Składki na Fundusz Pracy	11.495,00	11.495,00	100,00	763,00
		4170	Wynagrodzenia bezosobowe	5.264,00	5.264,00	100,00	



	85228		Usługi opiekuńcze i specjalistyczne usługi opiekuńcze	4.446,00	4.446,00	100,00	-
		4170	Wynagrodzenia bezosobowe	4.446,00	4.446,00	100,00	
	85295		Pozostała działalność	20.723,00	20.723,00	100,00	584,00
		4010	Wynagrodzenia osobowe pracowników	17.222,00	17.222,00	100,00	
		4040	Dodatkowe wynagrodzenie roczne	1.704,00	1.704,00	100,00	486,00
		4110	Składki na ubezpieczenia społeczne	1.579,00	1.579,00	100,00	86,00
		4120	Składki na Fundusz Pracy	218,00	218,00	100,00	12,00
854			Edukacyjna opieka wychowawcza	462.404,00	462.167,00	99,95	47.992,00
	85401		Świetlice szkolne	462.404,00	462.167,00	99,95	47.992,00
		4010	Wynagrodzenia osobowe pracowników	362.372,00	362.262,00	99,97	9.064,00
		4040	Dodatkowe wynagrodzenie roczne	21.643,00	21.586,00	99,74	27.538,00
		4110	Składki na ubezpieczenia społeczne	69.220,00	69.171,00	99,93	10.025,00
		4120	Składki na Fundusz Pracy	9.169,00	9.148,00	99,77	1.365,00
900			Gospodarka komunalna i ochrona środowiska	9.300,00	9.113,00	97,99	-
	90013		Schroniska dla zwierząt	9.300,00	9.113,00	97,99	-
		4170	Wynagrodzenia bezosobowe	9.300,00	9.113,00	97,99	
921			Kultura i ochrona dziedzictwa narodowego	1.220,00	1.220,00	100,00	-
	92109		Domy i ośrodki kultury, świetlice i kluby	800,00	800,00	100,00	-
		4170	Wynagrodzenia bezosobowe	800,00	800,00	100,00	
	92195		Pozostała działalność	420,00	420,00	100,00	-
		4170	Wynagrodzenia bezosobowe	420,00	420,00	100,00	
926			Kultura fizyczna i sport	400,00	400,00	100,00	-
	92695		Pozostała działalność	400,00	400,00	100,00	-
		4170	Wynagrodzenia bezosobowe	400,00	400,00	100,00	
			Razem	11.545.190,00	11.441.283,00	99,10	1.150.671,00

Burmistrz  
(-) inż. Bogusław Janus

## 3510

### DECYZJA Nr OPO-4210-37(5)/2006/186/V/AS PREZESA URZĘDU REGULACJI ENERGETYKI

z dnia 23 sierpnia 2006 r.

Na podstawie art. 47 ust. 1 i 2 oraz art. 23 ust. 2 pkt 2 i 3 w związku z art. 30 ust. 1 i art. 45 ustawy z 10 kwietnia 1997 r. - Prawo energetyczne (Dz.U. z 2006 r. Nr 89, poz. 625 i Nr 104, poz. 708), oraz w związku z art. 104 ustawy z 14 czerwca 1960 r. - Kodeks postępowania administracyjnego (Dz.U. z 2000 r. Nr 98, poz. 1071, z 2001 r. Nr 49, poz. 509, z 2002 r. Nr 113, poz. 984, Nr 153, poz. 1271 i Nr 169, poz. 1387, z 2003 r. Nr 130, poz. 1188 i Nr 170, poz. 1660, z 2004 r. Nr 162, poz. 1692 oraz z 2005 r. Nr 64, poz. 565, Nr 78, poz. 682 i Nr 181, poz. 1524) po rozpatrzeniu wniosku z 10 lipca 2006 r. uzupełnionego pismem z 10 sierpnia 2006 r. Przedsiębiorstwa Energetyki Ciepłej w Śremie S.A. z siedzibą w Śremie posiadającego statystyczny numer identyfikacyjny REGON: 411542763, zwanego w dalszej części decyzji „Przedsiębiorstwem” postanawiam zatwierdzić taryfę dla ciepła ustaloną przez Przedsiębiorstwo, stanowiącą załącznik do niniejszej decyzji, na okres do 30 września 2007 r.

#### UZASADNIENIE

Na podstawie art. 61 §1 Kodeksu postępowania administracyjnego, na wniosek Przedsiębiorstwa posiadającego koncesję na wytwarzanie ciepła z 20 września 2000 r. nr WCC/893/186/N/3/2000/BP wraz ze sprostowaniem z 20 października 2000 r. nr WCC/893A/186/W/3/2000/BP oraz zmianami: z 10 maja 2002 r. nr WCC/893B/186/W/OPO/2002/AJ i z 29 kwietnia 2004 r. nr WCC/893C/186/W/OPO/2004/AJ, koncesję na przesyłanie i dystrybucję ciepła z 20 października 1998 r. nr PCC/354/186/U/1/98/BT wraz ze zmianami: z 12 października 1999 r. nr PCC/354A/186/W/3/99/ALK, z 17 grudnia 1999 r. nr PCC/354/S/186/U/3/99, z 17 marca 2000 r. nr PCC/354A/186/W/3/2000/MJ i z 29 kwietnia 2004 r. nr PCC/354B/186/W/OPO/2004/AJ oraz na obrót ciepłem z 20 października 1998 r. nr OCC/99/186/U/1/98/BT ze zmianami: z 12 października 1999 r. nr OCC/99A/186/W/3/99/ALK, z 17 grudnia 1999 r., nr OCC/99/186/U/3/99 i z 29 kwietnia 2004 r. nr OCC/99B/186/W/OPO/2004/AJ, 13 lipca 2005 r. zostało wszczęte postępowanie administracyjne w sprawie zatwierdzenia nowej taryfy dla ciepła, ustalonej przez Przedsiębiorstwo. Zgodnie z art. 47 ust. 1 i 2 ustawy - Prawo energetyczne, przedsiębiorstwo energetyczne posiadające koncesję ustala taryfę dla ciepła oraz proponuje okres jej obowiązywania. Przedłożona taryfa podlega zatwierdzeniu przez Prezesa Urzędu Regulacji Energetyki, o ile jest zgodna z zasadami i przepisami, o których mowa w art. 44-46 ustawy - Prawo energetyczne. W trakcie postępowania administracyjnego, na podstawie zgromadzonej dokumentacji ustalono, że Przedsiębiorstwo opracowało taryfę zgodnie z zasadami określonymi w art. 45 ustawy - Prawo energetyczne oraz z przepisami rozporządzenia Ministra Gospodarki i Pracy z 30 lipca 2004 r. w sprawie szczegółowych zasad kształtowania i kalkulacji taryf oraz rozliczeń w obrocie ciepłem (Dz.U. z 2004 r. Nr 184, poz. 1902), zwanego w dalszej części „rozporządzeniem taryfowym”.

Ceny i stawki opłat skalkulowane zostały przez Przedsiębiorstwo na podstawie uzasadnionych kosztów prowadzenia działalności gospodarczej, zaplanowanych dla pierwszego roku stosowania taryfy na podstawie porównywalnych kosztów poniesionych przez Przedsiębiorstwo w okresie sprawozdawczym (§12 ust. 2 rozporządzenia taryfowego). Stawki opłat za przyłączenie do sieci ciepłowniczej skalkulowane zostały zgodnie z art. 7 ust. 8 pkt 2 ustawy - Prawo energetyczne. Okres obowiązywania taryfy został ustalony zgodnie z wnioskiem Przedsiębiorstwa. W tym stanie rzeczy orzekłem jak w sentencji.

#### POUCZENIE

1. Od niniejszej decyzji przysługuje odwołanie do Sądu Okręgowego w Warszawie – Sądu Ochrony Konkurencji i Konsumentów za moim pośrednictwem, w terminie dwutygodniowym od dnia jej doręczenia (art. 30 ust. 2 i 3 ustawy z 10 kwietnia 1997 r. – Prawo energetyczne oraz art. 479<sup>46</sup> pkt 1 i art. 479<sup>47</sup> §1 Kodeksu postępowania cywilnego).
2. Odwołanie od decyzji powinno czynić zadość wymaganom przepisany dla pisma procesowego oraz zawierać oznaczenie zaskarżonej decyzji i wartości przedmiotu sporu, przytoczenie zarzutów, zwięzłe ich uzasadnienie, wskazanie dowodów, a także zawierać wniosek o uchylenie albo o zmianę decyzji – w całości lub części (art. 479<sup>49</sup> Kodeksu postępowania cywilnego). Odwołanie należy przesłać na adres Zachodniego Oddziału Terenowego Urzędu Regulacji Energetyki, 61-569 Poznań, ul. Wierzbicice 1.
3. Stosownie do art. 47 ust. 3 pkt 2 w związku z art. 31 ust. 3 pkt 2 i ust. 4 ustawy – Prawo energetyczne, taryfa zostanie skierowana do ogłoszenia w Dzienniku Urzędowym Województwa Wielkopolskiego.
4. Stosownie do art. 47 ust. 4 ustawy – Prawo energetyczne, taryfa może być wprowadzona do stosowania nie wcześniej niż po upływie 14 dni i nie później niż do 45 dnia od dnia jej opublikowania w Dzienniku Urzędowym Województwa Wielkopolskiego

Z upoważnienia  
Prezesa Urzędu Regulacji Energetyki  
Dyrektor  
Zachodniego Oddziału Terenowego  
Urzędu Regulacji Energetyki  
z siedzibą w Poznaniu  
(-) Henryk Kanoniczak

Otrzymują:

1. Przedsiębiorstwo Energetyki Ciepłej w Śremie S.A. ul. Staszica 6, 63-100 Śrem,
2. Wojewoda Wielkopolski.

Załącznik  
do Decyzji Nr OPO-4210-37(5)/2006/186/V/AS  
Prezesa Urzędu Regulacji Energetyki  
z dnia 23 sierpnia 2006 r.

## TARYFA DLA CIEPŁA

### CZĘŚĆ I

#### Objaśnienia pojęć i skrótów

- 1) ustawa - ustawa z 10 kwietnia 1997 r. - Prawo energetyczne (Dz.U. z 2006 r. Nr 86, poz. 625 i Nr 104 poz. 708),
- 2) rozporządzenie taryfowe - rozporządzenie Ministra Gospodarki i Pracy z 30 lipca 2004 r. w sprawie szczegółowych zasad kształtowania i kalkulacji taryf oraz rozliczeń w obrocie ciepłem (Dz.U. Nr 184, poz. 1902),
- 3) rozporządzenie przyłączeniowe - rozporządzenie Ministra Gospodarki i Pracy z 30 czerwca 2004 r. w sprawie szczegółowych warunków przyłączenia podmiotów do sieci ciepłowniczych oraz eksploatacji tych sieci (Dz.U. Nr 167, poz. 1751),
- 4) sprzedawca - Przedsiębiorstwo Energetyki Ciepłej w Śremie S.A. ul. Staszica 6, 63-100 Śrem,
- 5) odbiorca - każdy, kto otrzymuje lub pobiera ciepło na podstawie umowy z przedsiębiorstwem energetycznym,
- 6) OŹ „Śrem” - Odlewnia Żeliwa „Śrem” S.A. w Śremie, wytwórca ciepła dostarczanego siecią ciepłowniczą nr 1,
- 7) źródło ciepła - połączone ze sobą urządzenia lub instalacje służące do wytwarzania ciepła,
- 8) sieć ciepłownicza - połączone ze sobą urządzenia lub instalacje, służące do przesyłania i dystrybucji ciepła ze źródeł ciepła do węzłów cieplnych,
- 9) węzeł cieplny - połączone ze sobą urządzenia lub instalacje służące do zmiany rodzaju lub parametrów nośnika ciepła dostarczanego z przyłącza oraz regulacji ilości ciepła dostarczanego do instalacji odbiorczych,
- 10) grupowy węzeł cieplny - węzeł cieplny obsługujący więcej niż jeden obiekt,
- 11) obiekt – budowla lub budynek wraz z instalacjami odbiorczymi,
- 12) układ pomiarowo – rozliczeniowy – dopuszczony do stosowania zgodnie z odrębnymi przepisami, zespół urządzeń, służących do pomiaru ilości i parametrów nośnika ciepła, których wskazania stanowią podstawę do obliczenia należności z tytułu dostarczania ciepła,
- 13) zamówiona moc cieplna - ustalona przez odbiorcę największa moc cieplna, jaka w ciągu roku występuje w danym obiekcie dla warunków obliczeniowych, która zgodnie z warunkami technicznymi oraz wymaganiami technologicznymi dla tego obiektu jest niezbędna do zapewnienia:
  - a) pokrycia strat ciepła w celu utrzymania normatywnej temperatury i wymiany powietrza w pomieszczeniach,

- b) utrzymania normatywnej temperatury ciepłej wody w punktach czerpalnych,
- c) prawidłowej pracy innych urządzeń lub instalacji.

### CZĘŚĆ II

#### Zakres działalności gospodarczej związanej z zaopatrzeniem w ciepło

Sprzedawca prowadzi działalność gospodarczą związaną z zaopatrzeniem w ciepło na podstawie koncesji udzielonych przez Prezesa Urzędu Regulacji Energetyki w zakresie:

- wytwarzania ciepła – koncesja z 20 września 2000 r. nr WCC/893/186/N/3/2000/BP wraz ze sprostowaniem z 20 października 2000 r. nr WCC/893A/186/W/3/2000/BP wraz ze zmianami: z 10 maja 2002 r. nr WCC/893B/186/W/OPO/2002/AJ oraz z 29 kwietnia 2004 r. nr WCC/893C/186/W/OPO/2004/AJ,
- przesyłania i dystrybucji ciepła - koncesja z 20 października 1998 r. nr PCC/354/186/U/1/98/BT wraz ze zmianami: z 12 października 1999r. nr PCC/354A/186/W/3/99/ALK, z 17 grudnia 1999 r. nr PCC/354/S/186/U/3/99, z 17 marca 2000 r. nr PCC/354A/186/W/3/2000/MJ oraz z 29 kwietnia 2004 r. nr PCC/354B/186/W/OPO/2004/AJ,
- obrotu ciepłem - koncesja z 20 października 1998 r. nr OCC/99/186/U/1/98/BT ze zmianami: z 12 października 1999 r. nr OCC/99A/186/W/3/99/ALK, z 17 grudnia 1999 r., nr OCC/99/186/U/3/99 oraz z 29 kwietnia 2004 r. nr OCC/99B/186/W/OPO/2004/AJ.

### CZĘŚĆ III

#### Podział odbiorców na grupy

Zgodnie z §10 rozporządzenia taryfowego określono 6 grup odbiorców:

- G.1.1 - odbiorcy ciepła wytwarzanego przez OŹ „Śrem” dostarczanego poprzez wodną sieć ciepłowniczą nr 1 i indywidualne węzły cieplne sprzedawcy;
- G.1.2 - odbiorcy ciepła wytwarzanego przez OŹ „Śrem” dostarczanego poprzez wodną sieć ciepłowniczą nr 1 i grupowe węzły cieplne sprzedawcy;
- G.1.3 - odbiorcy ciepła wytwarzanego przez OŹ „Śrem” dostarczanego poprzez wodną sieć ciepłowniczą nr 1 do węzłów cieplnych odbiorców;
- G.K<sub>κ</sub>.2.3 - odbiorcy ciepła wytwarzanego w źródle ciepła sprzedawcy zlokalizowanym przy ul. Staszica 9 w Kórniku, dostarczanego poprzez wodną niskoparametrową sieć ciepłowniczą nr 2 sprzedawcy;

G.K<sub>s</sub>.4 - odbiorcy ciepła wytwarzanego w źródle ciepła sprzedawcy zlokalizowanym przy ul. Poznańskiej 25 w Śremie, w którym zainstalowana moc cieplna nie przekracza 5MW, bezpośrednio zasilającym instalacje odbiorcze;

G.K<sub>c</sub>.4 - odbiorcy ciepła wytwarzanego w źródle ciepła sprzedawcy zlokalizowanym przy ul. Kuczmerowicza 46 w Czempiniu, w którym zainstalowana moc cieplna nie przekracza 5MW, bezpośrednio zasilającym instalacje odbiorcze.

#### CZĘŚĆ IV

##### Rodzaje oraz wysokość cen i stawek opłat

1. Ceny i stawki opłat dla grup: G.1.1, G.1.2, G.1.3, G. K<sub>c</sub>.2.3

L.p.	Wyszczególnienie	Jednostka miary		Grupy odbiorców			
				G.1.1	G.1.2	G.1.3	G.K <sub>c</sub> .2.3
1.	Cena za zamówioną moc cieplną	zł/MW/rok	netto				45.245,28
			brutto				55.199,24
		zł/MW/m-c	netto				3.770,44
			brutto				4.599,94
2.	Cena ciepła	zł/GJ	netto				23,94
			brutto				29,21
3.	Cena nośnika ciepła	zł/m <sup>3</sup>	netto				11,60
			brutto				14,16
4.	Stawka opłaty stałej za usługi przesyłowe	zł/MW/rok	netto	11.922,40	12.305,22	9.137,40	5.520,18
			brutto	14.545,33	15.012,37	11.147,63	6.734,62
		zł/MW/m-c	netto	993,53	1.025,43	761,45	460,02
			brutto	1.212,11	1.251,02	928,97	561,22
5.	Stawka opłaty zmiennej za usługi przesyłowe	zł/GJ	netto	12,50	12,10	8,92	3,11
			brutto	15,25	14,76	10,88	3,79

2. Stawki opłat dla grup G.K<sub>s</sub>.4 i G.K<sub>c</sub>.4

L.p.	Wyszczególnienie	Jednostka miary	G.K <sub>s</sub> .4	G.K <sub>c</sub> .4	
1.	Stawka opłaty miesięcznej za zamówioną moc cieplną	zł/MW/m-c	netto	5.702,07	6.303,27
			brutto	6.956,53	7.689,99
2.	Stawka opłaty za ciepło	zł/GJ	netto	34,03	31,74
			brutto	41,52	38,72

Przedstawione w pkt. 1 i 2 ceny i stawki opłat brutto uwzględniają podatek od towarów i usług (VAT) w wysokości 22%.

W rozliczeniach z odbiorcami grupy: G.1.1, G.1.2, G.1.3, sprzedawca będzie pobierał opłaty za dostarczone ciepło, wytworzone przez OŻ „Śrem”, przy zastosowaniu:

- ceny za zamówioną moc cieplną,
- ceny ciepła,
- ceny nośnika ciepła.

3. Stawka opłaty za przyłączenie do sieci ciepłowniczej

Średnica przyłącza (mm)	Stawka opłaty netto (zł/mb)
50	41,93

Stawka opłaty brutto będzie naliczana zgodnie z obowiązującymi w tym zakresie przepisami.

#### CZĘŚĆ V

##### Zasady ustalania cen i stawek opłat

- Ceny i stawki opłat określone w niniejszej taryfy zostały ustalone zgodnie z art. 45 ustawy oraz §24 rozporządzenia taryfowego. Jednostkowe koszty ustalono według zasad określonych w §18 – 21 i §23 rozporządzenia taryfowego.
- Stawka opłaty za przyłączenie określona w niniejszej taryfie została ustalona zgodnie z art. 7 ust. 8 pkt 2 ustawy.

#### CZĘŚĆ VI

##### Warunki stosowania cen i stawek opłat

- Ustalone w niniejszej taryfie ceny i stawki opłat są stosowane przy zachowaniu standardów jakościowych obsługi odbiorców, które określone zostały w rozdziale 6 rozporządzenia przyłączeniowego.
- W przypadkach:
  - niedotrzymania przez strony warunków umowy sprzedaży ciepła,

- uszkodzenia lub stwierdzenia nieprawidłowych wskazań układu pomiarowo-rozliczeniowego,
- udzielania bonifikat i naliczania upustów przysługujących odbiorcy,
- nielegalnego poboru ciepła,

stosuje się odpowiednio postanowienia określone w rozdziale 4 rozporządzenia taryfowego.

#### CZĘŚĆ VII

##### **Zasady wprowadzania zmian cen i stawek opłat**

1. Taryfa może być wprowadzona do stosowania nie wcześniej niż po upływie 14 dni i nie później niż do 45 dnia od

dnia jej opublikowania w Dzienniku Urzędowym Województwa Wielkopolskiego.

2. Sprzedawca zawiadomi pisemnie odbiorców ciepła o rozpoczęciu stosowania taryfy, co najmniej na 14 dni przed wprowadzeniem nowych cen i stawek opłat.
3. O zmianach cen wprowadzonych przez OŻ „Śrem”, sprzedawca zawiadomi odbiorców pisemnie, co najmniej na 14 dni przed wprowadzeniem nowych cen.

Prezes Zarządu  
(-) mgr inż. Dariusz Chojan



## 3511

### DECYZJA Nr OPO-4210-41(4)/2006/413/VI/MJ PREZESA URZĘDU REGULACJI ENERGETYKI

z dnia 24 sierpnia 2006 r.

Na podstawie art. 47 ust. 1 i 2 oraz art. 23 ust. 2 pkt 2 i 3 w związku z art. 30 ust. 1 i art. 45 ustawy z 10 kwietnia 1997 r. - Prawo energetyczne (Dz.U. z 2006 r. Nr 89, poz. 625 i Nr 104, poz. 708) oraz w związku z art. 104 ustawy z 14 czerwca 1960 r. - Kodeks postępowania administracyjnego (Dz.U. z 2000 r. Nr 98, poz. 1071, z 2001 r. Nr 49, poz. 509, z 2002 r. Nr 113, poz. 984, Nr 153, poz. 1271 i Nr 169, poz. 1387, z 2003 r. Nr 130, poz. 1188 i Nr 170, poz. 1660, z 2004 r. Nr 162, poz. 1692 oraz z 2005 r. Nr 64, poz. 565, Nr 78, poz. 682 i Nr 181, poz. 1524) po rozpatrzeniu wniosku z 26 lipca 2006 r. L. dz. PN-241/2006 uzupełnionego pismem z 16 sierpnia 2006 r. L. dz. PN-257/2006 Zakładu Energetyki Ciepłej sp. z o.o. z siedzibą w Krotoszynie, posiadającego numer identyfikacji podatkowej (NIP): 621-14-88-036 zwanego w dalszej części decyzji „Przedsiębiorstwem”

postanawiam

zatwierdzić taryfę dla ciepła ustaloną przez Przedsiębiorstwo, stanowiącą załącznik do niniejszej decyzji na okres do 30 września 2007 r.

#### UZASADNIENIE

Na podstawie art. 61 §1 Kodeksu postępowania administracyjnego, na wniosek Przedsiębiorstwa posiadającego koncesje:

- na wytwarzanie ciepła z 21 września 1998 r. nr WCC/71/413/U/3/98/ JB ze zmianami: z 17 października 2001 r. nr WCC/71A/413/W/3/2001/BK i z 15 września 2004 r. nr WCC/71B/413/W/OPO/2004/AJ,
- na przesyłanie i dystrybucję ciepła z 21 września 1998 r. nr PCC/78/413/U/3/98/ JB ze zmianami: z 26 kwietnia 1999 r. nr PCC/78A/413/U/3/99, z 13 sierpnia 1999r. nr PCC/78/S/413/U/99 i z 15 września 2004 r. nr PCC/78B/413/W/OPO/2004/AJ,

26 lipca 2006 r. zostało wszczęte postępowanie administracyjne w sprawie zatwierdzenia taryfy dla ciepła, ustalonej przez Przedsiębiorstwo. Zgodnie z art. 47 ust. 1 i 2 ustawy - Prawo energetyczne, przedsiębiorstwo energetyczne posiadające koncesje na prowadzenie działalności gospodarczej w zakresie wytwarzania, przesyłania i dystrybucji oraz obrotu ciepłem ustala taryfę dla ciepła oraz proponuje okres jej obowiązywania. Przedłożona taryfa podlega zatwierdzeniu przez Prezesa Urzędu Regulacji Energetyki, o ile jest zgodna z zasadami i przepisami, o których mowa w art. 44-46 ustawy - Prawo energetyczne. Natomiast w myśl art. 23 ust. 2 pkt 3 lit. a i b ustawy – Prawo energetyczne, do zakresu kompetencji Prezesa URE należy m.in. ustalanie okresu obowiązywania taryfy. W trakcie postępowania administracyjnego, na podstawie zgromadzonej dokumentacji ustalono, że Przedsiębiorstwo

opracowało taryfę zgodnie z zasadami określonymi w art. 45 ustawy – Prawo energetyczne oraz z przepisami rozporządzenia Ministra Gospodarki i Pracy z 30 lipca 2004 r. w sprawie szczegółowych zasad kształtowania i kalkulacji taryf oraz rozliczeń w obrocie ciepłem (Dz.U. z 2004 r. Nr 184, poz. 1902), zwanego w dalszej części „rozporządzeniem taryfowym”. Ceny i stawki opłat skalkulowane zostały przez Przedsiębiorstwo na podstawie uzasadnionych kosztów prowadzenia działalności gospodarczej, zaplanowanych dla pierwszego roku stosowania taryfy na podstawie porównywalnych kosztów poniesionych przez Przedsiębiorstwo w okresie sprawozdawczym (§12 ust. 2 rozporządzenia taryfowego). Stawki opłat za przyłączenie do sieci ciepłowniczej skalkulowane zostały zgodnie z art. 7 ust. 8 pkt 2 ustawy – Prawo energetyczne. Okres obowiązywania taryfy został ustalony zgodnie z wnioskiem Przedsiębiorstwa. W tym stanie rzeczy orzekłem jak w sentencji.

#### POUCZENIE

1. Od niniejszej decyzji przysługuje odwołanie do Sądu Okręgowego w Warszawie – Sądu Ochrony Konkurencji i Konsumentów za moim pośrednictwem, w terminie dwutygodniowym od dnia jej doręczenia (art. 30 ust. 2 i 3 ustawy z 10 kwietnia 1997 r. – Prawo energetyczne oraz art. 479<sup>46</sup> pkt 1 i art. 479<sup>47</sup> §1 Kodeksu postępowania cywilnego).
2. Odwołanie od decyzji powinno czynić zadość wymaganiom przepisanych dla pisma procesowego oraz zawierać oznaczenie zaskarżonej decyzji i wartości przedmiotu sporu, przytoczenie zarzutów, zwięzłe ich uzasadnienie, wskazanie dowodów, a także zawierać wniosek o uchylenie albo o zmianę decyzji – w całości lub części (art. 479<sup>49</sup> Kodeksu postępowania cywilnego). Odwołanie należy przesać na adres Zachodniego Oddziału Terenowego Urzędu Regulacji Energetyki, 61-569 Poznań, ul. Wierzbicice 1.
3. Stosownie do art. 47 ust. 3 pkt 2 w związku z art. 31 ust. 3 pkt 2 i ust. 4 ustawy – Prawo energetyczne, taryfa zostanie skierowana do ogłoszenia w Dzienniku Urzędowym Województwa Wielkopolskiego.
4. Stosownie do art. 47 ust. 4 ustawy – Prawo energetyczne, taryfa może być wprowadzona do stosowania nie wcześniej niż po upływie 14 dni i nie później niż do 45 dnia od dnia jej opublikowania oraz nie wcześniej niż po upływie okresu obowiązywania (do 30 września 2006 r.) cen i stawek opłat zawartych w taryfie Przedsiębiorstwa zatwierdzonej decyzją z 16 sierpnia 2004 r. nr OPO-4210-37(5)/2004/413/V/MJ (Przedsiębiorstwo występując o zatwierdzenie nowej taryfy nie wystąpiło o uchylenie

(zmianę) decyzji zatwierdzającej taryfę w zakresie dotyczącym okresu obowiązywania cen i stawek opłat).

Z upoważnienia  
Prezesa Urzędu Regulacji Energetyki  
Dyrektor  
Zachodniego Oddziału Terenowego  
Urzędu Regulacji Energetyki  
z siedzibą w Poznaniu  
(-) *Henryk Kanoniczak*

Otrzymują:

1. Zakład Energetyki Ciepłej sp. z o.o., 63-700 Krotoszyn, ul. Kollątaja 5.
2. Wojewoda Wielkopolski

Załącznik  
do Decyzji Nr OPO-4210-41(4)/2006/413/VI/MJ  
Prezesa Urzędu Regulacji Energetyki  
z sierpnia 2006 r.

## TARYFA DLA CIEPŁA

### CZĘŚĆ I

#### Objaśnienia pojęć i skrótów

- 1) ustawa - ustawa z 10 kwietnia 1997 r. - Prawo energetyczne (Dz.U. z 2006 r. Nr 89, poz. 625 i Nr 104, poz. 708);
- 2) rozporządzenie taryfowe - rozporządzenie Ministra Gospodarki i Pracy z 30 lipca 2004 r. w sprawie szczegółowych zasad kształtowania i kalkulacji taryf oraz rozliczeń w obrocie ciepłem (Dz.U. z 2004 r. Nr 184, poz. 1902);
- 3) rozporządzenie przyłączeniowe - rozporządzenie Ministra Gospodarki i Pracy z 30 czerwca 2004 r. w sprawie szczegółowych warunków przyłączenia podmiotów do sieci ciepłowniczych oraz eksploatacji tych sieci (Dz.U. z 2004 r. Nr 167, poz. 1751);
- 4) sprzedawca - Zakład Energetyki Ciepłej sp. z o.o. z siedzibą w Krotoszynie, 63-700 Krotoszyn, ul. Kollątaja 5;
- 5) odbiorca - każdy, kto otrzymuje lub pobiera ciepło na podstawie umowy z przedsiębiorstwem energetycznym;
- 6) źródło ciepła - połączone ze sobą urządzenia lub instalacje służące do wytwarzania ciepła;
- 7) lokalne źródło ciepła - zlokalizowane w obiekcie źródło ciepła, bezpośrednio zasilające instalacje odbiorcze wyłącznie w tym obiekcie;
- 8) sieć ciepłownicza - połączone ze sobą urządzenia lub instalacje, służące do przesyłania i dystrybucji ciepła ze źródeł ciepła do węzłów cieplnych;
- 9) węzeł cieplny - połączone ze sobą urządzenia lub instalacje służące do zmiany rodzaju lub parametrów nośnika ciepła dostarczanego z przyłącza oraz regulacji ilości ciepła dostarczanego do instalacji odbiorczych;

- 10) grupowy węzeł cieplny - węzeł cieplny obsługujący więcej niż jeden obiekt;
- 11) układ pomiarowo-rozliczeniowy - dopuszczony do stosowania zgodnie z odrębnymi przepisami, zespół urządzeń, służących do pomiaru ilości i parametrów nośnika ciepła, których wskazania stanowią podstawę do obliczenia należności z tytułu dostarczania ciepła;
- 12) zamówiona moc cieplna - ustalona przez odbiorcę największa moc cieplna, jaka w ciągu roku występuje w danym obiekcie dla warunków obliczeniowych, która zgodnie z warunkami technicznymi oraz wymaganiami technologicznymi dla tego obiektu jest niezbędna do zapewnienia:
  - a) pokrycia strat ciepła w celu utrzymania normatywnej temperatury i wymiany powietrza w pomieszczeniach,
  - b) utrzymania normatywnej temperatury ciepłej wody w punktach czerpalnych,
  - c) prawidłowej pracy innych urządzeń lub instalacji.

### CZĘŚĆ II

#### Zakres działalności gospodarczej związanej z zaopatrzeniem w ciepło

- Sprzedawca prowadzi działalności gospodarczą, związaną z zaopatrzeniem w ciepło, na podstawie koncesji udzielonych przez Prezesa Urzędu Regulacji Energetyki w zakresie:
- wytwarzaniu ciepła nr WCC/71/413/U/3/98/JB z 21 września 1998 r. ze zmianami: nr WCC/71A/413/W/3/2001/BK z 17 października 2001 r. i nr WCC/71B/413/W/OPO/2004/AJ z 15 września 2004 roku,
  - przesyłaniu i dystrybucji ciepła PCC/78/413/U/3/98/JB z 21 września 1998 r., ze zmianami: nr PCC/78A/413/U/3/99 z 26

kwietnia 1999 r., nr PCC/78/S/413/U/99 z 13 sierpnia 1999 r. i nr PCC/78B/413/W/OPO/2004/AJ z 15 września 2004 r.

KGL - odbiorcy ciepła wytwarzanego w lokalnych źródłach ciepła sprzedawcy, opalanych gazem ziemnym.

### CZĘŚĆ III

#### Podział odbiorców na grupy

Zgodnie z §10 rozporządzenia taryfowego ustalono następujące grupy odbiorców:

S.1 - odbiorcy, do których ciepło dostarczane jest ze źródła ciepła sprzedawcy przy ul. 1-go Stycznia wodną siecią ciepłowniczą do grupowych węzłów ciepłnych sprzedawcy,

S.2 - odbiorcy, do których ciepło dostarczane jest ze źródła ciepła sprzedawcy przy ul. 1-go Stycznia wodną siecią ciepłowniczą do indywidualnych węzłów ciepłnych sprzedawcy,

S.3 - odbiorcy, do których ciepło dostarczane jest ze źródła ciepła sprzedawcy przy ul. 1-go Stycznia wodną siecią ciepłowniczą sprzedawcy do węzłów ciepłnych odbiorców,

KW - odbiorcy do których ciepło dostarczane jest ze źródeł ciepła sprzedawcy opalanych paliwem stałym w których zainstalowana moc cieplna nie przekracza 5 MW, zasilającym zewnętrzne instalacje odbiorcze,

KWL - odbiorcy ciepła wytwarzanego w lokalnych źródłach ciepła sprzedawcy, opalanych paliwem stałym,

### CZĘŚĆ IV

#### Rodzaje oraz wysokość cen i stawek opłat

1. Rodzaje oraz wysokość cen i stawek opłat dla grup odbiorców: S.1, S.2, S.3

1.1. Cena za zamówioną moc cieplną

roczna zł/MW/rok		rata miesięczna zł/MW/m-c	
netto	brutto	netto	brutto
43.028,64	52.494,94	3.585,72	4.374,58

1.2. Cena ciepła

zł/GJ	
netto	brutto
23,43	28,58

1.3. Cena nośnika ciepła

zł/mł	
netto	brutto
10,28	12,54

1.4. Stawki opłat za usługi przesyłowe

grupa odbiorców	stawka opłaty stałej				stawka opłaty zmiennej zł/GJ	
	roczna zł/MW/rok		rata miesięczna zł/MW/m-c		netto	brutto
	netto	brutto	netto	brutto		
1	2	3	4	5	6	7
S.1	15.008,90	18.310,86	1.250,74	1.525,90	5,53	6,75
S.2	17.656,43	21.540,84	1.471,37	1.795,07	6,63	8,09
S.3	6.886,97	8.402,10	573,91	700,17	2,63	3,21

2. Rodzaje oraz wysokość stawek opłat dla grup odbiorców: KW, KWL, KGL

2.1. Stawka opłaty miesięcznej za zamówioną moc cieplną

grupa odbiorców	zł/MW/m-c	
	netto	brutto
KW	6.705,37	8.180,55
KWL	7.285,36	8.888,14
KGL	8.031,14	9.797,99

2.2. Stawka opłaty za ciepło

grupa odbiorców	zł/GJ	
	netto	brutto
KW	28,48	34,75
KWL	28,66	34,97
KGL	31,95	38,98

W podanych w części IV taryfy pkt. 1 i 2 cenach i stawkach opłat brutto uwzględniono podatek od towarów i usług (VAT) w wysokości 22%.

Stawki opłat za przyłączenie do sieci ciepłowniczej

średnica przyłącza (mm)	stawka opłaty netto (zł/mb)
25	97,16
32	109,83
40	117,45
50	125,08
65	144,06
80	169,49

Do stawek opłat za przyłączenie do sieci ciepłowniczej zostanie doliczony podatek (VAT) zgodnie z obowiązującymi w tym zakresie przepisami.

## CZĘŚĆ V

### Zasady ustalania cen i stawek opłat

Bazowe ceny i stawki opłat określone w części IV niniejszej taryfy zostały ustalone zgodnie z art. 45 ustawy oraz §24 rozporządzenia taryfowego. Jednostkowe koszty ustalono według zasad określonych w §18 – 21 i §23 rozporządzenia taryfowego. Stawka opłaty za przyłączenie określona w niniejszej taryfie została ustalona zgodnie z art. 7 ust. 8 pkt 2 ustawy.

## CZĘŚĆ VI

### Warunki stosowania cen i stawek opłat

1. Ustalone w niniejszej taryfie ceny i stawki opłat są stosowane przy zachowaniu standardów jakościowych obsługi odbiorców, które określone zostały w rozdziale 6 rozporządzenia przyłączeniowego.
2. W przypadkach:
  - niedotrzymania przez sprzedawcę standardów jakościowych obsługi odbiorców lub warunków umowy sprzedaży ciepła przez odbiorcę,

- uszkodzenia lub stwierdzenia nieprawidłowych wskazań układu pomiarowo - rozliczeniowego,
  - udzielenia bonifikat i naliczania upustów przysługujących odbiorcy,
  - nielegalnego poboru ciepła,
- stosuje się odpowiednio postanowienia określone w rozdziale 4 rozporządzenia taryfowego.

## CZĘŚĆ VII

### Zasady wprowadzenia zmiany cen i stawek opłat

1. Taryfa może być wprowadzona do stosowania nie wcześniej niż po upływie 14 dni i nie później niż do 45 dnia od dnia jej opublikowania w Dzienniku Urzędowym Województwa Wielkopolskiego.
2. Sprzedawca zawiadomi pisemnie odbiorców ciepła o rozpoczęciu stosowania taryfy, co najmniej na 14 dni przed wprowadzeniem nowych cen i stawek opłat.

**Wydawca:** Wojewoda Wielkopolski

**Redakcja:** Wydział Prawny i Nadzoru Wielkopolskiego Urzędu Wojewódzkiego w Poznaniu - Redakcja Dziennika Urzędowego Województwa Wielkopolskiego  
aleja Niepodległości 16/18, tel. 061 854 16 34, 061 854 16 21, e-mail – [dzu@poznan.uw.gov.pl](mailto:dzu@poznan.uw.gov.pl), [www.poznan.uw.gov.pl](http://www.poznan.uw.gov.pl)

**Skład, druk i rozpowszechnianie:**

Skład – Ośrodek Informatyki WUW, Poznań, tel. 061 852 90 44

Druk – SOWA Sp. z o.o., ul. Hrubieszowska 6a, Warszawa, tel. 022 431 81 40

Rozpowszechnianie – Administracja i stały punkt sprzedaży – Wielkopolski Urząd Wojewódzki w Poznaniu, ul. Kościuszki 93, hol główny, tel. 061 854 1703

Egzemplarze bieżące można nabywać w punkcie sprzedaży Dziennika Urzędowego:

- Wielkopolski Urząd Wojewódzki w Poznaniu, Poznań ul. Kościuszki 93, hol główny, tel. 061 854 1703 (także egzemplarze z lat ubiegłych),
  - Wielkopolski Urząd Wojewódzki w Poznaniu, Delegatura w Kaliszu, Kalisz pl. Św. Józefa 5, pok. 132
  - Wielkopolski Urząd Wojewódzki w Poznaniu, Delegatura w Koninie, Konin al. 1 Maja 7, pok. 170, blok „B”
  - Wielkopolski Urząd Wojewódzki w Poznaniu, Delegatura w Lesznie, Leszno pl. Kościuszki 4, pok. 101
  - Wielkopolski Urząd Wojewódzki w Poznaniu, Delegatura w Pile, Piła al. Niepodległości 33/35, pok. 214
- zbiory Dziennika Urzędowego wraz ze skorowidzami są wyłożone do powszechnego wglądu w Wielkopolskim Urzędzie Wojewódzkim, w godz. 9<sup>00</sup>-14<sup>00</sup>

Tłoczono z polecenia Wojewody Wielkopolskiego w SOWA Sp. z o.o.  
ul. Hrubieszowska 6a, Warszawa