



# DZIENNIK URZĘDOWY

## WOJEWÓDZTWA WIELKOPOLSKIEGO

Poznań, dnia 1 czerwca 2006 r.

Nr 85

### TREŚĆ

Poz.:

#### UCHWAŁY RAD GMIN

- 2132** – nr LXIV/400/2005 Rady Gminy Tarnowo Podgórne z dnia 8 listopada 2005 r. w sprawie uchwalenia zmiany miejscowego planu zagospodarowania przestrzennego terenów aktywizacji gospodarczej w Wysogotowie, część B, rejon ul. Wierzbowej, Grzybowej, Skórzewskiej i Szparagowej ..... 9113
- 2133** – nr XXXIII/136/2005 Rady Gminy w Doruchowie z dnia 28 grudnia 2005 r. w sprawie uchwalenia budżetu gminy na rok 2006 ..... 9116
- 2134** – nr XXX/179/05 Rady Gminy Kiszkowo z dnia 29 grudnia 2005 r. w sprawie uchwalenia budżetu gminy na 2006 r. .... 9125
- 2135** – nr XLII/414/2006 Rady Gminy Rokietnica z dnia 27 marca 2006 r. w sprawie zmiany miejscowego planu zagospodarowania przestrzennego w miejscowości Rokietnica dla działek nr ewid. 115/7 i 115/8 ..... 9137
- 2136** – nr XLII/415/2006 Rady Gminy Rokietnica z dnia 27 marca 2006 r. w sprawie miejscowego planu zagospodarowania przestrzennego w miejscowości Rokietnica, rejon ulicy Topolowej ..... 9144
- 2137** – nr XXXV/194/06 Rady Gminy Kramsk z dnia 28 marca 2006 r. w sprawie Regulaminu przyznawania nagród Wójta Gminy i dyrektora szkoły i przedszkola dla nauczycieli szkół i przedszkoli prowadzonych przez Gminę Kramsk ..... 9149
- 2138** – nr XXXV/196/06 Rady Gminy Kramsk z dnia 28 marca 2006 r. w sprawie zasad i szczegółowych warunków przyznawania dodatków za wysługę lat, motywacyjnego, funkcyjnego oraz za warunki pracy nauczycielom zatrudnionym w szkołach i przedszkolach prowadzonych przez Gminę Kramsk ..... 9152
- 2139** – nr XXVII/241/06 Rady Miejskiej w Pyzdrach z dnia 29 marca 2006 r. w sprawie zmiany uchwały nr XXXIV/189/02 Rady Miejskiej Pyzdy z dnia 28 lutego 2002 roku w sprawie regulaminu targowisk ..... 9156
- 2140** – nr LIV/398/2006 Rady Miejskiej w Swarzędzu z dnia 29 marca 2006 r. w sprawie ustalenia cen urzędowych za usługi przewozowe środkami swarzędzkiej komunikacji autobusowej, opłat dodatkowych, określenia uprawnień do korzystania z bezpłatnych i ulgowych przejazdów środkami transportu zbiorowego, a także podziału linii na strefy ..... 9156
- 2141** – nr XXXIX/282/06 Rady Miasta i Gminy Gołańcz z dnia 30 marca 2006 r. w sprawie zmiany uchwały Nr XXXVI/268/05 Rady Miasta i Gminy Gołańcz z dnia 29 grudnia 2005 r. w sprawie przyznawania nagród za wysokie wyniki sportowe ..... 9160
- 2142** – nr 351/LIV/2006 Rady Gminy Czerwonak z dnia 13 kwietnia 2006 r. zmieniająca uchwałę Nr 92/XIII/03 Rady Gminy Czerwonak z dnia 21 sierpnia 2003 r. w sprawie ustalenia szczegółowych zasad utrzymywania czystości i porządku na terenie Gminy Czerwonak ..... 9161
- 2143** – nr LV/413/2006 Rady Miejskiej w Swarzędzu z dnia 18 kwietnia 2006 r. w sprawie nadania nazwy ulicy na terenie Swarzędza ..... 9162
- 2144** – nr LV/414/2006 Rady Miejskiej w Swarzędzu z dnia 18 kwietnia 2006 r. w sprawie nadania nazwy ulicy na terenie wsi Łowęcín ..... 9164
- 2145** – nr XLV/363/06 Rady Miejskiej Pniewy z dnia 18 kwietnia 2006 r. w sprawie ustalenia górnej stawki na wywóz odpadów komunalnych ..... 9166
- 2146** – nr XLVIII/611/06 Rady Miejskiej w Gostyniu z dnia 21 kwietnia 2006 r. w sprawie zasad i trybu postępowania o udzielenie, rozliczenie i kontroli wykorzystania dotacji na prace konserwatorskie, restauratorskie lub roboty budowlane przy zabytkach wpisanych do rejestru zabytków, nie stanowiących własności gminy Gostyń ..... 9166
- 2147** – nr XLVIII/617/06 Rady Miejskiej w Gostyniu z dnia 21 kwietnia 2006 r. w sprawie zmiany nazwy części ulicy w Gostyniu ..... 9169
- 2148** – nr XXVI/145/06 Rady Gminy Mieleszyn z dnia 21 kwietnia 2006 r. w sprawie uchwalenia Statutu Gminnego Ośrodka Pomocy Społecznej w Mieleszynie ..... 9171

- 2149** – nr XXVI/146/06 Rady Gminy Mieleszyn z dnia 21 kwietnia 2006 r. w sprawie zmiany regulaminu udzielania pomocy materialnej o charakterze socjalnym dla uczniów zamieszkałych na terenie Gminy Mieleszyn ..... 9173
- 2150** – nr LXXIII/459/2006 Rady Gminy Tarnowo Podgórne z dnia 25 kwietnia 2006 r. w sprawie nadania nazwy ulicy ..... 9173
- 2151** – nr XXXI/195/2006 Rady Gminy Granowo z dnia 27 kwietnia 2006 r. w sprawie zaliczenia ulic Granowa do kategorii dróg gminnych oraz ustalenia ich przebiegu ..... 9175
- 2152** – nr XXXIV/263/2006 Rady Miejskiej Gminy Nekla z dnia 27 kwietnia 2006 r. w sprawie zaliczenia dróg do kategorii dróg gminnych ..... 9176
- 2153** – nr XL/266/06 Rady Miejskiej w Bojanowie z dnia 28 kwietnia 2006 r. w sprawie zmiany Uchwały Nr XXXVI/239/05 Rady Miejskiej w Bojanowie z dnia 29 listopada 2005 r. w sprawie ustalenia wysokości stawki, terminu płatności, zwolnień oraz sposobu poboru podatku od posiadania psów ..... 9176

#### UCHWAŁY RAD POWIATÓW

- 2154** – nr XXXIX/217/06 Rady Powiatu Konińskiego z dnia 24 kwietnia 2006 r. w sprawie zasad ponoszenia odpłatności za udzielenie schronienia w ramach interwencji kryzysowej ..... 9177
- 2155** – nr XXVIII/175/2006 Rady Powiatu Nowotomyskiego z dnia 24 kwietnia 2006 r. w sprawie utraty mocy Uchwały nr XXXIII/171/2002 Rady Powiatu Nowotomyskiego z dnia 7 października 2002 r. w sprawie ustanowienia odznaczenia „Zasłużony dla Powiatu Nowotomyskiego” ..... 9178

#### UCHWAŁA SEJMIKU WOJEWÓDZTWA WIELKOPOLSKIEGO

- 2156** – nr XLVII/758/06 z dnia 24 kwietnia 2006 r. w sprawie ustalenia przebiegu istniejących dróg wojewódzkich na terenie województwa wielkopolskiego ..... 9178

#### SPRAWOZDANIA

- 2157** – sprawozdanie z wykonania budżetu Gminy Mieleszyn za rok 2005 ..... 9187
- 2158** – sprawozdanie z wykonania budżetu Gminy Nekla w roku 2005 ..... 9201

#### OGŁOSZENIA

- 2159** – ogłoszenie Prezydenta Miasta Konina w sprawie projektu operatu opisowo – kartograficznego ..... 9208
- 2160** – informacja Starosty Wągrowieckiego z dnia 4 maja 2006 r. w sprawie zatwierdzenia operatu opisowo – kartograficznego ..... 9209

## 2132

### UCHWAŁA Nr LXIV/400/2005 RADY GMINY TARNOWO PODGÓRNE

z dnia 8 listopada 2005 r.

#### w sprawie uchwalenia zmiany miejscowego planu zagospodarowania przestrzennego terenów aktywizacji gospodarczej w Wysogotowie, część B, rejon ul. Wierzbowej, Grzybowej, Skórzewskiej i Szparagowej

Na podstawie art. 20 ust. 1 ustawy z dnia 27 marca 2003 r. o planowaniu i zagospodarowaniu przestrzennym (Dz.U. z 2003 r. Nr 80 poz. 717) oraz art. 18 ust. 2 pkt 5 i art. 40 ust. 1 ustawy z dnia 8 marca 1990 r. o samorządzie gminnym (tekst jednolity Dz.U. z 2001 r. Nr 142 poz. 1591), Rada Gminy Tarnowo Podgórne uchwała, co następuje.

**§1.** 1. Stwierdzając zgodność zmiany miejscowego planu zagospodarowania przestrzennego ze studium uwarunkowań i kierunków zagospodarowania przestrzennego gminy zatwierdzonym uchwałą Rady Gminy nr XXII/190/99 z dnia 7 grudnia 1999 r. uchwała się zmianę miejscowego planu zagospodarowania przestrzennego terenów aktywizacji gospodarczej w Wysogotowie, część B, rejon ul. Wierzbowej, Grzybowej, Skórzewskiej i Szparagowej, zwanym dalej planem.

2. Plan obejmuje obszar o powierzchni 17 ha i jest położony we wsi Wysogotowo w gminie Tarnowo Podgórne. Teren opracowania znajduje się po południowej stronie ul. Bukowskiej w obszarze ograniczonym ulicami: Skórzewską, Szparagową, Wierzbową i Grzybową. Granice planu określone zostały na rysunku planu.

#### ROZDZIAŁ I

##### Przepisy ogólne

**§2.** Zmiana przeznaczenia gruntów rolnych na nierolnicze i nieleśne dokonana została wcześniejszym planem miejscowym zagospodarowania przestrzennego.

**§3.** Przedmiotem ustaleń planu jest korekta niektórych ustaleń obowiązującego planu, oraz usunięcie jego niespójnych i nie odnoszących się do terenów objętych planem zapisów. Ustalenia graficzne planu pozostają w stosunku do obowiązującego planu bez zmian.

**§4.** 1. Integralną częścią planu jest rysunek planu, stanowiący załącznik nr 1 do niniejszej uchwały.

2. Następujące oznaczenia graficzne na rysunku planu są obowiązującymi ustaleniami planu:

- 2.1 granica opracowania - uchwalenia planu,
- 2.2 linie rozgraniczające tereny o różnym sposobie użytkowania,
- 2.3 nieprzekraczalne linie zabudowy,
- 2.4 oznaczenia określające podstawowe przeznaczenie terenu: AG, RR, SO, WZ, L,
- 2.5 wartości wymiarowe usytuowania nieprzekraczalnej linii zabudowy.

3. Z uwagi na zachowanie spójności z dotychczas obowiązującym planem, przyjmuje się oznaczenia terenu w nim przyjęte.

**§5.** Załącznik nr 2 i 3 do niniejszej uchwały stanowią rozstrzygnięcia o sposobie rozpatrzenia uwag do projektu planu oraz sposobie realizacji, zapisanych w planie, inwestycji z zakresu infrastruktury technicznej, które należą do zadań własnych gminy, oraz zasadach ich finansowania.

#### ROZDZIAŁ II

##### Przeznaczenie terenów oraz linie rozgraniczające tereny o różnym przeznaczeniu i różnych zasadach zagospodarowania

**§6.** 1. Ustala się:

1.1 przeznaczenie terenów zgodnie z dotychczas obowiązującym planem,

1.2 następujące zmiany w dotychczas obowiązującym planie miejscowym wymienionym w §12 ust. 1 pkt 1.1:

1.2.1 wykreśla się:

- §5 ust. 3 ppkt d), e), f) i i),
- §5 ust. 7 ppkt d),
- §6 ust. 4 pkt 1), ppkt a) i c)
- §6 ust. 4 pkt 2), ppkt a), b), c) i f),
- §10 ust. 4 ppkt a),
- §10 ust. 6 pkt 1), pkt 6) i pkt 7),
- §13 ust. 3,
- §15 ust. 4, ust. 6 i ust. 7,
- §16 ust. 3 pkt 4) ppkt c) i pkt 6),

1.2.2 - §5 ust. 1 pkt 3, ppkt h) otrzymuje brzmienie:

„warsztaty samochodowe powyżej dwóch stanowisk naprawczych”

- §5 ust. 7 ppkt b) otrzymuje brzmienie:

„prowadzenie gospodarki rolnej na działce nr 58/27 w części przeznaczonej pod uprawy rolne na dotychczasowym poziomie”

- §9 ust. 4 pkt 4) otrzymuje brzmienie:

„realizacja dodatkowych wjazdów i wyjazdów na posesję z drogi powiatowej (ul. Skórzewskiej), możliwa jest tylko w przypadku uzyskania stosownej zgody od zarządcy drogi, powyższe ustalenie nie dotyczy nieruchomości przylegających do drogi powiatowej,

posiadających dostęp od strony ul. Grzybowej lub ul. Szparagowej, w przypadku podziału tych nieruchomości, dostęp należy zabezpieczyć od strony ul. Grzybowej lub ul. Szparagowej”,

- §10 ust. 1 ppkt c) otrzymuje brzmienie:

„sieć wodociągową należy realizować w ulicach i pasach przeznaczonych pod infrastrukturę techniczną”

- §10 ust. 3 ppkt a) otrzymuje brzmienie:

„przewiduje się ogrzewanie z indywidualnych kotłowni, zasilanych paliwem „proekologicznym”, realizowanych z zachowaniem wszelkich warunków technicznych i wymogów ochrony środowiska”

- §16 ust. 3 pkt 7) ppkt b) otrzymuje brzmienie:

„maksymalna wysokość zabudowy - 3 kondygnacje nadziemne, maksymalna wysokości zabudowy do 12 m od poziomu posadowienia wieży radaru Avia C zlokalizowanego w Wysogotowie, tj. od poziomu 101 m n.p.m.”

- §17 otrzymuje brzmienie:

„RR - tereny upraw rolniczych, podtrzymuje się dotychczasowy sposób użytkowania.”

2. Linie rozgraniczające tereny o różnym przeznaczeniu, określa rysunek planu.

### ROZDZIAŁ III

#### **Szczególne warunki zagospodarowania terenów, w tym zakaz zabudowy, wynikające z potrzeb ochrony środowiska, przyrody i krajobrazu kulturowego**

§7. Na terenie objętym planem zakazuje się lokalizowania inwestycji, które mogą mieć ujemny wpływ na lokalne ujęcie wody w Wysogotowie przy ul. Grzybowej oraz na zlokalizowaną w rejonie ul. Wierzbowej zabudowę mieszkaniową.

### ROZDZIAŁ IV

#### **Szczególne warunki zagospodarowania terenów, w tym zakaz zabudowy, wynikające z potrzeb ochrony dziedzictwa kulturowego i zabytków oraz dóbr kultury współczesnej**

§8. 1. Na terenach, objętych planem nie są zlokalizowane:

- 1.1 stanowiska archeologiczne,
- 1.2. obiekty wpisane do rejestru zabytków.

### ROZDZIAŁ V

#### **Parametry i wskaźniki kształtowania zabudowy oraz zagospodarowania terenu, w tym również inie zabudowy, wielkości powierzchni zabudowy i gabaryty projektowanej zabudowy**

§9. 1. Dla terenu AG, ustala się:

1.1 przepisy określone w §6 niniejszej uchwały,

1.2. pozostałe warunki wynikają z planu miejscowego wymienionego w §12 ust. 1 pkt 1.1 niniejszej uchwały w częściach nie sprzecznych z ustaleniami niniejszej uchwały.

2. Dla terenu WZ, SO, RR, L, Ks-D i Ks-G warunki zainwestowania wynikają z planu miejscowego wymienionego w §12 ust. 1 pkt 1.1 niniejszej uchwały.

### ROZDZIAŁ VI

#### **Zasady obsługi w zakresie infrastruktury technicznej**

§10. 1. Ustala się zaopatrzenie obiektów w wodę, energię elektryczną, energię cieplną, łączność przewodową i gaz z istniejących sieci poprzez ich rozbudowę, modernizację lub budowę nowych.

2. Pozostałe zasady wynikają z poprzedniego planu miejscowego wymienionego w §12 ust. 1 pkt 1.1 niniejszej uchwały w częściach nie sprzecznych z ustaleniami niniejszej uchwały.

### ROZDZIAŁ VII

#### **Stawka procentowa służąca naliczeniu jednorazowej opłaty od wzrostu wartości nieruchomości**

§11. Stawkę, służącą naliczeniu jednorazowej opłaty przez Wójta w związku z uchwaleniem planu, zgodnie z art. 36 ust. 4 ustawy o planowaniu i zagospodarowaniu przestrzennym określa się 30%.

### ROZDZIAŁ VIII

#### **Przepisy końcowe**

§12. 1. W części objętej niniejszym planem tracą moc ustalenia:

1.1 miejscowego planu zagospodarowania przestrzennego terenów aktywizacji gospodarczej w Wysogotowie, część „B”, rejon ul. Wierzbowej, Grzybowej, Skórzewskiej i Szparagowej, zatwierdzonego Uchwałą Rady Gminy w Tarnowie Podgórnym Nr XXI/130/2003 z dnia 21 października 2003, opublikowanego w Dzienniku Urzędowym Województwa Wielkopolskiego nr 8, poz. 228, w części sprzecznej z niniejszą uchwałą,

1.2 inne opracowania planistyczne w zakresie sprzecznym z ustaleniami niniejszej uchwały.

2. Wykonanie uchwały powierza się Wójtowi Gminy Tarnowo Podgórne.

3. Uchwała wchodzi w życie w terminie 30 dni po ogłoszeniu w Dzienniku Urzędowym Województwa Wielkopolskiego.

Przewodniczący  
Rady Gminy  
(-) Tadeusz Czajka

ZMIANA MIEJSCOWEGO PLANU ZAGOSPODAROWANIA PRZESTRZENNEGO TERENÓW AKTYWIZACJI GOSPODARCZEJ  
W WYSOGOTOWIE, CZĘŚĆ B, REJON UL. WIERZBOWEJ, GRZYBOWEJ, SKÓRZEWSKIEJ I SZPARAGOWEJ

Skala 1:4000

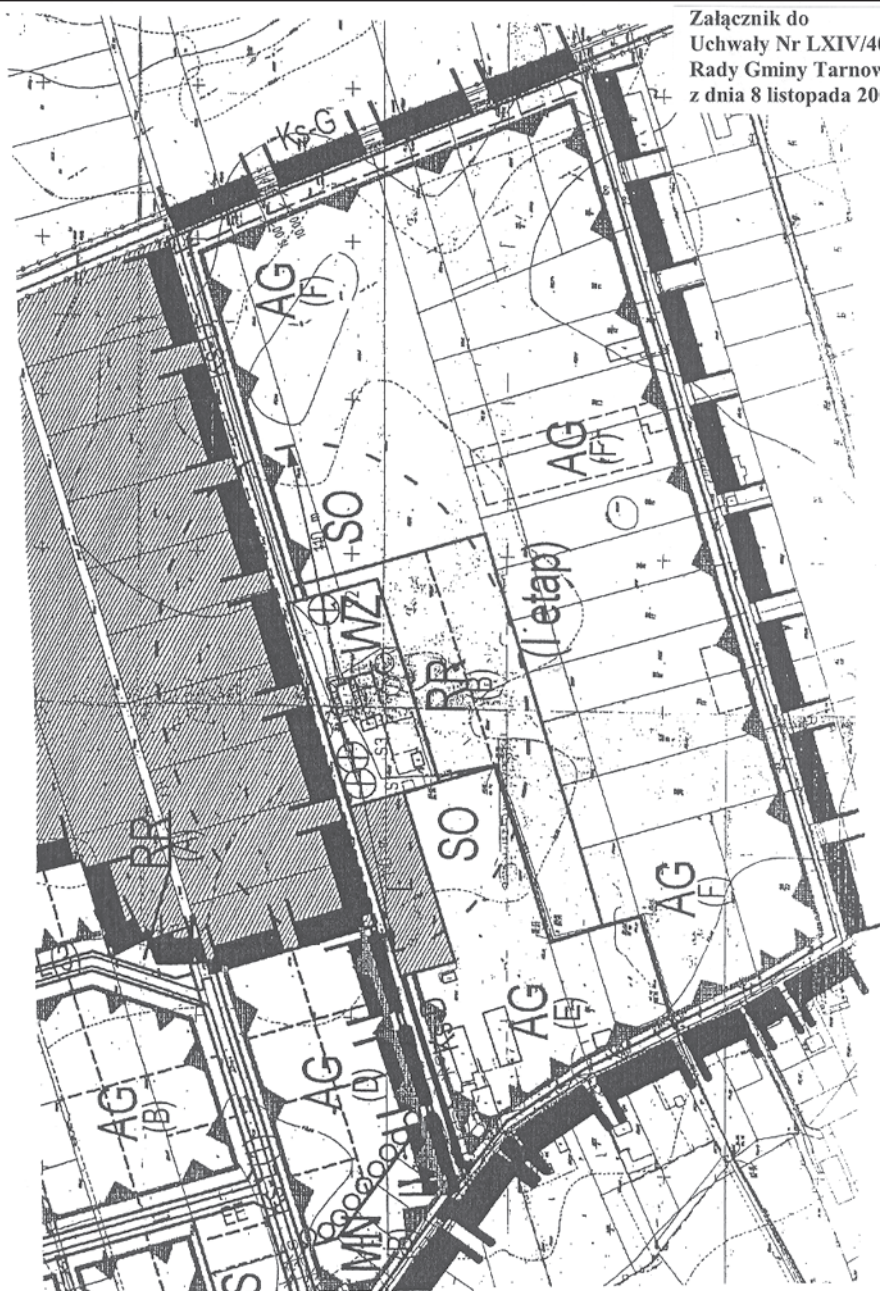

Załącznik do  
Uchwały Nr LXIV/400/2005  
Rady Gminy Tarnowo Podgórne  
z dnia 8 listopada 2005r.



Granica zmiany planu

STREFA ochrony pośredniej wewnętrznej ujęcia wody

STREFA ochrony pośredniej zewnętrznej ujęcia wody

Isirujące obiekty budowlane

Isirujące obiekty budowlane do wyburzenia

Isirujące studnie



AG

RR

WZ

L

SO

KS

Tereny isirujące i projektowanej zabudowy aktywi-  
zacji gospodarczej

Tereny rolne

Teren ujęcia wody

Teren isirującego lasu w granicach

opracowania planu

Tereny w granicach pierwszej strefy pośredniej

ochrony ujęć wody

Tereny komunikacji samochodowej

Linia rozgraniczająca tereny o różnym sposobie  
użytkowania - obowiązuje linia podziału geodezyjnego

Nieprzekraczalna linia zabudowy

Linia wyznaczająca żłmadowy pas terenu wzdłuż ul. Skórzeńskiej  
przeznaczonej do realizacji urządzeń inżynierskich i technicznych  
dotyczących linii podziemnej i nadziemnej



Załącznik nr 2  
do uchwały Nr LXIV/400/2005  
Rady Gminy Tarnowo Podgórne  
z dnia 8 listopada 2005 r.  
w sprawie uchwalenia zmiany miejscowego planu zagospodarowania przestrzennego  
terenów aktywizacji gospodarczej w Wysogotowie, część B, rejon  
ul. Wierzbowej, Grzybowej, Skórzewskiej i Szparagowej.

STWIERDZA SIĘ BRAK UWAG DO PROJEKTU PLANU NIEUWZGLĘDNIONYCH PRZEZ WÓJTA GMINY.

Załącznik nr 3  
do uchwały Nr LXIV/400/2005  
Rady Gminy Tarnowo Podgórne  
z dnia 8 listopada 2005 r.  
w sprawie uchwalenia zmiany miejscowego planu zagospodarowania przestrzennego  
terenów aktywizacji gospodarczej w Wysogotowie, część B, rejon  
ul. Wierzbowej, Grzybowej, Skórzewskiej i Szparagowej.

ZMIANA PLANU MIEJSCOWEGO NIE POWODUJE POWSTANIA INWESTYCJI  
INFRASTRUKTURY TECHNICZNEJ, KTÓRE NALEŻĄ DO ZADAŃ WŁASNYCH GMINY.

## 2133

### UCHWAŁA Nr XXXIII/136/2005 RADY GMINY W DORUCHOWIE

z dnia 28 grudnia 2005 r.

#### w sprawie uchwalenia budżetu gminy na rok 2006 r.

Na podstawie art. 18 ust. 2 pkt 4 i 10 ustawy z dnia 8 marca 1990 r. o samorządzie gminnym (tekst jednolity Dz.U. Nr 142, poz. 1591 z 2001 r. z późn. zm.) oraz art. 109 ust. 1, 2, art. 122, 124 ust. 1 pkt 1, 2, 3, 6, 7, 9 i 10 ust. 2 pkt 2, ust. 3 i art. 128, ust. 2 pkt 1 ustawy z dnia 26 listopada 1998 r. o finansach publicznych (tekst jednolity Dz.U. Nr 15, poz. 148 z 2003 r. z późn. zm.), oraz art. 406 i art. 420 ustawy z dnia 27 kwietnia 2001 r. o ochronie środowiska (tekst jednolity Dz.U. Nr 62, poz. 627 z 2001 r. z późn. zm.) uchwala się, co następuje:

**§1.** Uchwala się budżet Gminy Doruchów na okres roku kalendarzowego 2006.

**§2.** 1. Uchwala się dochody budżetu gminy w wysokości 10.031.406 w tym:

- dotacje na zadania zlecone 1.349.974
- dochody z tytułu wydawania zezwoleń na sprzedaż napoi alkoholowych 70.000 zgodnie z załącznikiem nr 1 do uchwały

2. Uchwala się wydatki budżetu gminy w wysokości 11.525.056 w tym:

- wydatki na zadania zlecone 1.349.974

- wydatki na realizację gminnego programu 70.000 profilaktyki i rozwiązywania problemów alkoholowych zgodnie z załącznikiem nr 2 do uchwały.

3. Deficyt budżetu gminy w wysokości 1.493.650,- zostanie pokryty z kredytu bankowego. Określa się plan przychodów i rozchodów budżetu zgodnie z załącznikiem nr 3 do niniejszej uchwały.

4. Plan dochodów związanych z realizacją zadań z zakresu administracji rządowej wynosi 9.000

§3. Ustala się wykaz zadań majątkowych realizowanych w 2006 r. oraz wysokość nakładów inwestycyjnych na poszczególne zadania zgodnie z załącznikiem nr 4 do uchwały.

§4. Uchwała się dotację do gminnych instytucji kultury w wysokości 150.000 zgodnie z załącznikiem nr 5 do uchwały.

§5. Uchwała się przychody Gminnego Funduszu Ochrony Środowiska w wysokości 16.700 oraz wydatki w wysokości 16.700 źródła przychodu oraz cele wydatkowania określa załącznik nr 6 do uchwały.

§6. Określa się kwotę 100.000 do której Wójt Gminy może zaciągać zobowiązania.

§7. Upoważnia się Wójta Gminy do zaciągnięcia kredytu w wysokości 1.800.000 oraz spłaty zobowiązań jednostki samorządu terytorialnego tj. kredytów i pożyczek o których mowa w §2 pkt 3.

§8. Upoważnia się Wójta Gminy do dokonywania przeniesień wydatków między rozdziałami i paragrafami w ramach działu w tym: wynagrodzeń i pochodnych od wynagrodzeń, oraz inwestycji – pomiędzy zadaniami inwestycyjnym w ramach działu.

§9. Wykonanie uchwały powierza się Wójtowi Gminy.

§10. Uchwała wchodzi w życie z dniem 1 stycznia 2006 i podlega ogłoszeniu w Dzienniku Urzędowym Województwa Wielkopolskiego. Uchwała zostanie podana do publicznej wiadomości poprzez wywieszenie na tablicy ogłoszeń w Urzędzie Gminy.

Przewodnicząca  
Rady Gminy  
(-) *Joanna Blewaska*

Załącznik Nr 1  
do uchwały XXXIII/137/2005  
Rady Gminy w Doruchowie  
z dnia 28 grudnia 2005 r.

Dz.	Rozdz.	§	Treść	Własne	Zlecone	Ogółem
020			Leśnictwo	2.400,00	0,00	2.400,00
	02095		Pozostała działalność	2.400,00	0,00	2.400,00
		0750	Dochody z najmu i dzierżawy składników majątkowych Skarbu Państwa, jednostek samorządu terytorialnego lub innych jednostek zaliczanych do sektora finansów publicznych oraz innych umów o podobnym charakterze	2.400,00	0,00	2.400,00
400			Wytwarzanie i zaopatrywanie w energię elektryczną, gaz i wodę	218.000,00	0,00	218.000,00
	40002		Dostarczanie wody	218.000,00	0,00	218.000,00
		0830	Wpływy z usług	218.000,00	0,00	218.000,00
700			Gospodarka mieszkaniowa	138.134,00	0,00	138.134,00
	70005		Gospodarka gruntami i nieruchomościami	138.134,00	0,00	138.134,00
		0470	Wpływy z opłat za zarząd, użytkowanie i użytkowanie wieczyste nieruchomości	1.700,00	0,00	1.700,00
		0750	Dochody z najmu i dzierżawy składników majątkowych Skarbu Państwa, jednostek samorządu terytorialnego lub innych jednostek zaliczanych do sektora finansów publicznych oraz innych umów o podobnym charakterze	122.434,00	0,00	122.434,00
		0770	Wpłaty z tytułu odpłatnego nabycia prawa własności oraz prawa użytkowania wieczystego nieruchomości	11.500,00	0,00	11.500,00
		0920	Pozostałe odsetki	2.500,00	0,00	2.500,00
750			Administracja publiczna	4.200,00	45.800,00	50.000,00
	75011		Urzędy wojewódzkie	0,00	45.800,00	45.800,00
		2010	Dotacje celowe otrzymane z budżetu państwa na realizację zadań bieżących z zakresu administracji rządowej oraz innych zadań zleconych gminie (związkom gmin) ustawami	0,00	45.800,00	45.800,00
	75023		Urzędy gmin (miast i miast na prawach powiatu)	4.200,00	0,00	4.200,00
		0830	Wpływy z usług	3.000,00	0,00	3.000,00
		0970	Wpływy z różnych dochodów	750,00	0,00	750,00
		2360	Dochody jednostek samorządu terytorialnego związane z realizacją zadań z zakresu administracji rządowej oraz innych zadań zleconych ustawami	450,00	0,00	450,00

751		Urzędy naczelných organów władzy państwowej, kontroli i ochrony prawa oraz sądownictwa	0,00	774,00	774,00
	75101	Urzędu naczelných organów władzy państwowej, kontroli i ochrony prawa	0,00	774,00	774,00
		2010 Dotacje celowe otrzymane z budżetu państwa na realizację zadań bieżących z zakresu administracji rządowej oraz innych zadań zleconych gminie (związkom gmin) ustawami	0,00	774,00	774,00
754		Bezpieczeństwo publiczne i ochrona przeciwpożarowa	0,00	400,00	400,00
	75414	Obrona cywilna	0,00	400,00	400,00
		2010 Dotacje celowe otrzymane z budżetu państwa na realizację zadań bieżących z zakresu administracji rządowej oraz innych zadań zleconych gminie (związkom gmin) ustawami	0,00	400,00	400,00
756		Dochody od osób prawnych, od osób fizycznych i od innych jednostek nie posiadających osobowości prawnej oraz wydatki związane z ich poborem	1.802.388,00	0,00	1.802.388,00
	75601	Wpływy z podatku dochodowego od osób fizycznych	12.000,00	0,00	12.000,00
		0350 Podatek od działalności gospodarczej osób fizycznych, opłacany w formie karty podatkowej	12.000,00	0,00	12.000,00
	75615	Wpływy z podatku rolnego, podatku leśnego, podatku od czynności cywilnoprawnych, podatków i opłat lokalnych od osób prawnych i innych jednostek organizacyjnych	482.756,00	0,00	482.756,00
		0310 Podatek od nieruchomości	432.650,00	0,00	432.650,00
		0320 Podatek rolny	148,00	0,00	148,00
		0330 Podatek leśny	48.008,00	0,00	48.008,00
		0340 Podatek od środków transportowych	1.450,00	0,00	1.450,00
		0500 Podatek od czynności cywilnoprawnych	500,00	0,00	500,00
	75616	Wpływy z podatku rolnego, podatku leśnego, podatku od spadków i darowizn, podatku od czynności cywilnoprawnych oraz podatków i opłat lokalnych od osób fizycznych	515.986,00	0,00	515.986,00
		0310 Podatek od nieruchomości	278.894,00	0,00	278.894,00
		0320 Podatek rolny	90.809,00	0,00	90.809,00
		0330 Podatek leśny	8.583,00	0,00	8.583,00
		0340 Podatek od środków transportowych	88.500,00	0,00	88.500,00
		0360 Podatek od spadków i darowizn	500,00	0,00	500,00
		0370 Podatek od posiadania psów	200,00	0,00	200,00
		0430 Wpływy z opłaty targowej	14.000,00	0,00	14.000,00
		0450 Wpływy z opłaty administracyjnej za czynności urzędowe	3.000,00	0,00	3.000,00
		0460 Wpływy z opłaty eksploatacyjnej	5.500,00	0,00	5.500,00
		0490 Wpływy z innych lokalnych opłat pobieranych przez jednostki samorządu terytorialnego na podstawie odrębnych ustaw	3.000,00	0,00	3.000,00
		0500 Podatek od czynności cywilnoprawnych	23.000,00	0,00	23.000,00
	75618	Wpływy z innych opłat stanowiących dochody jednostek samorządu terytorialnego na podstawie ustaw	86.000,00	0,00	86.000,00
		0410 Wpływy z opłaty skarbowej	16.000,00	0,00	16.000,00
		0480 Wpływy z opłat za zezwolenia na sprzedaż alkoholu	70.000,00	0,00	70.000,00
	75621	Udziały gmin w podatkach stanowiących dochód budżetu państwa	705.646,00	0,00	705.646,00
		0010 Podatek dochodowy od osób fizycznych	702.646,00	0,00	702.646,00
		0020 Podatek dochodowy od osób prawnych	3.000,00	0,00	3.000,00
758		Różne rozliczenia	5.762.559,00	0,00	5.762.559,00
	75801	Część oświatowa subwencji ogólnej dla jednostek samorządu terytorialnego	3.486.807,00	0,00	3.486.807,00
		2920 Subwencje ogólne z budżetu państwa	3.486.807,00	0,00	3.486.807,00
	75807	Część wyrównawcza subwencji ogólnej dla gmin	2.062.143,00	0,00	2.062.143,00
		2920 Subwencje ogólne z budżetu państwa	2.062.143,00	0,00	2.062.143,00
	75814	Różne rozliczenia finansowe	5.000,00	0,00	5.000,00
		0920 Pozostałe odsetki	5.000,00	0,00	5.000,00
	75831	Część równoważąca subwencji ogólnej dla gmin	208.609,00	0,00	208.609,00
		2920 Subwencje ogólne z budżetu państwa	208.609,00	0,00	208.609,00
801		Oświata i wychowanie	81.100,00	0,00	81.100,00
	80101	Szkoły podstawowe	6.600,00	0,00	6.600,00
		0830 Wpływy z usług	6.600,00	0,00	6.600,00
	80104	Przedszkola	74.500,00	0,00	74.500,00
		0830 Wpływy z usług	74.500,00	0,00	74.500,00
852		Pomoc społeczna	107.651,00	1.303.000,00	1.410.651,00



	85212		Świadczenia rodzinne oraz składki na ubezpieczenia emerytalne i rentowe z ubezpieczenia społecznego	0,00	1.277.000,00	1.277.000,00
		2010	Dotacje celowe otrzymane z budżetu państwa na realizację zadań bieżących z zakresu administracji rządowej oraz innych zadań zleconych gminie (związkom gmin) ustawami	0,00	1.277.000,00	1.277.000,00
	85213		Składki na ubezpieczenie zdrowotne opłacane za osoby pobierające niektóre świadczenia z pomocy społecznej oraz niektóre świadczenia rodzinne	0,00	4.600,00	4.600,00
		2010	Dotacje celowe otrzymane z budżetu państwa na realizację zadań bieżących z zakresu administracji rządowej oraz innych zadań zleconych gminie (związkom gmin) ustawami	0,00	4.600,00	4.600,00
	85214		Zasiłki i pomoc w naturze oraz składki na ubezpieczenia emerytalne i rentowe	43.600,00	21.400,00	65.000,00
		2010	Dotacje celowe otrzymane z budżetu państwa na realizację zadań bieżących z zakresu administracji rządowej oraz innych zadań zleconych gminie (związkom gmin) ustawami	0,00	21.400,00	21.400,00
		2030	Dotacje celowe otrzymane z budżetu państwa na realizację własnych zadań bieżących gmin (związków gmin)	43.600,00	0,00	43.600,00
	85219		Ośrodki pomocy społecznej	46.800,00	0,00	46.800,00
		2030	Dotacje celowe otrzymane z budżetu państwa na realizację własnych zadań bieżących gmin (związków gmin)	46.800,00	0,00	46.800,00
	85228		Usługi opiekuńcze i specjalistyczne usługi opiekuńcze	2.200,00	0,00	2.200,00
		0830	Wpływy z usług	2.200,00	0,00	2.200,00
	85295		Pozostała działalność	15.051,00	0,00	15.051,00
		2030	Dotacje celowe otrzymane z budżetu państwa na realizację własnych zadań bieżących gmin (związków gmin)	15.051,00	0,00	15.051,00
	854		Edukacyjna opieka wychowawcza	125.000,00	0,00	125.000,00
	85401		Świetlice szkolne	125.000,00	0,00	125.000,00
		0830	Wpływy z usług	125.000,00	0,00	125.000,00
	900		Gospodarka komunalna i ochrona środowiska	80.000,00	0,00	80.000,00
	90001		Gospodarka ściekowa i ochrona wód	78.800,00	0,00	78.800,00
		0830	Wpływy z usług	78.800,00	0,00	78.800,00
	90002		Gospodarka odpadami	1.200,00	0,00	1.200,00
		0830	Wpływy z usług	1.200,00	0,00	1.200,00
	926		Kultura fizyczna i sport	360.000,00	0,00	360.000,00
	92695		Pozostała działalność	360.000,00	0,00	360.000,00
		6260	Dotacje otrzymane z funduszy celowych na finansowanie lub dofinansowanie kosztów realizacji inwestycji i zakupów inwestycyjnych jednostek sektora finansów publicznych	360.000,00	0,00	360.000,00
			Razem	8.681.432,00	1.349.974,00	10.031.406,00

Załącznik Nr 2  
do uchwały Nr XXXIII/136/2005  
Rady Gminy w Doruchowie  
z dnia 28 grudnia 2005 r.

Dz.	Rozdz.	§	Treść	Własne	Zlecone	Ogółem
010			Rolnictwo i łowiectwo	113.500,00	0,00	113.500,00
	01010		Infrastruktura wodociągowa i sanitacyjna wsi	111.000,00	0,00	111.000,00
		6050	Wydatki inwestycyjne jednostek budżetowych	111.000,00	0,00	111.000,00
	01030		Izby rolnicze	2.500,00	0,00	2.500,00
		2850	Wpłaty gmin na rzecz izb rolniczych w wysokości 2% uzyskanych wpływów z podatku rolnego	2.500,00	0,00	2.500,00
400			Wytwarzanie i zaopatrywanie w energię elektryczną, gaz i wodę	152.450,00	0,00	152.450,00
	40002		Dostarczanie wody	152.450,00	0,00	152.450,00
		4210	Zakup materiałów i wyposażenia	8.550,00	0,00	8.550,00
		4260	Zakup energii	70.000,00	0,00	70.000,00
		4270	Zakup usług remontowych	10.000,00	0,00	10.000,00
		4300	Zakup usług pozostałych	2.900,00	0,00	2.900,00
		4430	Różne opłaty i składki	26.000,00	0,00	26.000,00
		4480	Podatek od nieruchomości	35.000,00	0,00	35.000,00
600			Transport i łączność	213.000,00	0,00	213.000,00

	60016		Drogi publiczne gminne	213.000,00	0,00	213.000,00
		4210	Zakup materiałów i wyposażenia	26.000,00	0,00	26.000,00
		4270	Zakup usług remontowych	37.000,00	0,00	37.000,00
		4300	Zakup usług pozostałych	18.000,00	0,00	18.000,00
		4430	Różne opłaty i składki	2.000,00	0,00	2.000,00
		6050	Wydatki inwestycyjne jednostek budżetowych	130.000,00	0,00	130.000,00
700			Gospodarka mieszkaniowa	88.027,00	0,00	88.027,00
	70005		Gospodarka gruntami i nieruchomościami	88.027,00	0,00	88.027,00
		4210	Zakup materiałów i wyposażenia	24.200,00	0,00	24.200,00
		4260	Zakup energii	7.027,00	0,00	7.027,00
		4270	Zakup usług remontowych	46.500,00	0,00	46.500,00
		4300	Zakup usług pozostałych	7.300,00	0,00	7.300,00
		4430	Różne opłaty i składki	3.000,00	0,00	3.000,00
750			Administracja publiczna	993.155,00	45.800,00	1.038.955,00
	75011		Urzędy wojewódzkie	0,00	45.800,00	45.800,00
		4010	Wynagrodzenia osobowe pracowników	0,00	38.269,00	38.269,00
		4110	Składki na ubezpieczenia społeczne	0,00	6.594,00	6.594,00
		4120	Składki na Fundusz Pracy	0,00	937,00	937,00
	75022		Rady gmin (miast i miast na prawach powiatu)	60.340,00	0,00	60.340,00
		3030	Różne wydatki na rzecz osób fizycznych	56.040,00	0,00	56.040,00
		4210	Zakup materiałów i wyposażenia	3.500,00	0,00	3.500,00
		4300	Zakup usług pozostałych	300,00	0,00	300,00
		4410	Podróże służbowe krajowe	500,00	0,00	500,00
	75023		Urzędy gmin (miast i miast na prawach powiatu)	903.615,00	0,00	903.615,00
		3020	Wydatki osobowe nie zaliczone do wynagrodzeń (bez nagród)	4.100,00	0,00	4.100,00
		4010	Wynagrodzenia osobowe pracowników	520.260,00	0,00	520.260,00
		4040	Dodatkowe wynagrodzenie roczne	42.431,00	0,00	42.431,00
		4110	Składki na ubezpieczenia społeczne	96.683,00	0,00	96.683,00
		4120	Składki na Fundusz Pracy	14.851,00	0,00	14.851,00
		4170	Wynagrodzenia bezosobowe	3.480,00	0,00	3.480,00
		4210	Zakup materiałów i wyposażenia	73.300,00	0,00	73.300,00
		4260	Zakup energii	8.521,00	0,00	8.521,00
		4270	Zakup usług remontowych	11.700,00	0,00	11.700,00
		4300	Zakup usług pozostałych	77.000,00	0,00	77.000,00
		4350	Zakup usług dostępu do sieci internet	6.000,00	0,00	6.000,00
		4410	Podróże służbowe krajowe	16.000,00	0,00	16.000,00
		4430	Różne opłaty i składki	8.000,00	0,00	8.000,00
		4440	Odpisy na zakładowy fundusz świadczeń socjalnych	15.289,00	0,00	15.289,00
		6060	Wydatki na zakupy inwestycyjne jednostek budżetowych	6.000,00	0,00	6.000,00
	75095		Pozostała działalność	29.200,00	0,00	29.200,00
		3030	Różne wydatki na rzecz osób fizycznych	19.200,00	0,00	19.200,00
		4430	Różne opłaty i składki	10.000,00	0,00	10.000,00
751			Urzędy naczelnych organów władzy państwowej, kontroli i ochrony prawa oraz sądownictwa	0,00	774,00	774,00
	75101		Urzędu naczelnych organów władzy państwowej, kontroli i ochrony prawa	0,00	774,00	774,00
		4110	Składki na ubezpieczenia społeczne	0,00	111,00	111,00
		4120	Składki na Fundusz Pracy	0,00	16,00	16,00
		4170	Wynagrodzenia bezosobowe	0,00	647,00	647,00
754			Bezpieczeństwo publiczne i ochrona przeciwpożarowa	45.930,00	400,00	46.330,00
	75412		Ochotnicze straże pożarne	45.930,00	0,00	45.930,00
		3030	Różne wydatki na rzecz osób fizycznych	6.800,00	0,00	6.800,00
		4110	Składki na ubezpieczenia społeczne	260,00	0,00	260,00
		4120	Składki na Fundusz Pracy	50,00	0,00	50,00
		4170	Wynagrodzenia bezosobowe	1.500,00	0,00	1.500,00
		4210	Zakup materiałów i wyposażenia	17.320,00	0,00	17.320,00
		4260	Zakup energii	7.000,00	0,00	7.000,00
		4270	Zakup usług remontowych	3.000,00	0,00	3.000,00
		4300	Zakup usług pozostałych	4.000,00	0,00	4.000,00
		4430	Różne opłaty i składki	6.000,00	0,00	6.000,00
	75414		Obrona cywilna	0,00	400,00	400,00
		4210	Zakup materiałów i wyposażenia	0,00	400,00	400,00
756			Dochody od osób prawnych, od osób fizycznych i od innych jednostek nie posiadających osobowości prawnej oraz wydatki związane z ich poborem	35.000,00	0,00	35.000,00

	75647		Pobór podatków, opłat i nie podatkowych należności budżetowych	35.000,00	0,00	35.000,00
		4100	Wynagrodzenia agencji-prowizyjne	21.000,00	0,00	21.000,00
		4110	Składki na ubezpieczenia społeczne	850,00	0,00	850,00
		4120	Składki na Fundusz Pracy	130,00	0,00	130,00
		4210	Zakup materiałów i wyposażenia	2.000,00	0,00	2.000,00
		4300	Zakup usług pozostałych	11.020,00	0,00	11.020,00
	757		Obsługa długu publicznego	187.035,00	0,00	187.035,00
		75702	Obsługa papierów wartościowych, kredytów i pożyczek jednostek samorządu terytorialnego	187.035,00	0,00	187.035,00
		8070	Odsetki i dyskonto od krajowych skarbowych papierów wartościowych oraz od krajowych pożyczek i kredytów	187.035,00	0,00	187.035,00
	801		Oświata i wychowanie	4.233.684,00	0,00	4.233.684,00
		80101	Szkoły podstawowe	2.393.821,00	0,00	2.393.821,00
		3020	Wydatki osobowe nie zaliczone do wynagrodzeń (bez nagród)	128.617,00	0,00	128.617,00
		4010	Wynagrodzenia osobowe pracowników	1.519.915,00	0,00	1.519.915,00
		4040	Dodatkowe wynagrodzenie roczne	119.595,00	0,00	119.595,00
		4110	Składki na ubezpieczenia społeczne	308.000,00	0,00	308.000,00
		4120	Składki na Fundusz Pracy	42.000,00	0,00	42.000,00
		4170	Wynagrodzenia bezosobowe	2.000,00	0,00	2.000,00
		4210	Zakup materiałów i wyposażenia	86.140,00	0,00	86.140,00
		4240	Zakup pomocy naukowych, dydaktycznych i książek	7.900,00	0,00	7.900,00
		4260	Zakup energii	29.000,00	0,00	29.000,00
		4270	Zakup usług remontowych	19.300,00	0,00	19.300,00
		4300	Zakup usług pozostałych	20.250,00	0,00	20.250,00
		4350	Zakup usług dostępu do sieci internet	2.880,00	0,00	2.880,00
		4410	Podróże służbowe krajowe	4.900,00	0,00	4.900,00
		4430	Różne opłaty i składki	7.000,00	0,00	7.000,00
		4440	Odpisy na zakładowy fundusz świadczeń socjalnych	94.324,00	0,00	94.324,00
		6060	Wydatki na zakupy inwestycyjne jednostek budżetowych	2.000,00	0,00	2.000,00
		80103	Oddziały przedszkolne w szkołach podstawowych	160.023,00	0,00	160.023,00
		3020	Wydatki osobowe nie zaliczone do wynagrodzeń (bez nagród)	9.400,00	0,00	9.400,00
		4010	Wynagrodzenia osobowe pracowników	100.397,00	0,00	100.397,00
		4040	Dodatkowe wynagrodzenie roczne	8.092,00	0,00	8.092,00
		4110	Składki na ubezpieczenia społeczne	21.123,00	0,00	21.123,00
		4120	Składki na Fundusz Pracy	2.876,00	0,00	2.876,00
		4210	Zakup materiałów i wyposażenia	6.310,00	0,00	6.310,00
		4240	Zakup pomocy naukowych, dydaktycznych i książek	2.700,00	0,00	2.700,00
		4260	Zakup energii	1.700,00	0,00	1.700,00
		4300	Zakup usług pozostałych	900,00	0,00	900,00
		4410	Podróże służbowe krajowe	150,00	0,00	150,00
		4440	Odpisy na zakładowy fundusz świadczeń socjalnych	6.375,00	0,00	6.375,00
		80104	Przedszkola	443.292,00	0,00	443.292,00
		3020	Wydatki osobowe nie zaliczone do wynagrodzeń (bez nagród)	16.566,00	0,00	16.566,00
		4010	Wynagrodzenia osobowe pracowników	248.776,00	0,00	248.776,00
		4040	Dodatkowe wynagrodzenie roczne	21.165,00	0,00	21.165,00
		4110	Składki na ubezpieczenia społeczne	50.000,00	0,00	50.000,00
		4120	Składki na Fundusz Pracy	6.931,00	0,00	6.931,00
		4210	Zakup materiałów i wyposażenia	27.000,00	0,00	27.000,00
		4220	Zakup środków żywności	35.000,00	0,00	35.000,00
		4240	Zakup pomocy naukowych, dydaktycznych i książek	2.000,00	0,00	2.000,00
		4260	Zakup energii	10.300,00	0,00	10.300,00
		4270	Zakup usług remontowych	3.150,00	0,00	3.150,00
		4300	Zakup usług pozostałych	4.720,00	0,00	4.720,00
		4410	Podróże służbowe krajowe	800,00	0,00	800,00
		4430	Różne opłaty i składki	1.700,00	0,00	1.700,00
		4440	Odpisy na zakładowy fundusz świadczeń socjalnych	15.184,00	0,00	15.184,00
		80110	Gimnazja	992.013,00	0,00	992.013,00
		3020	Wydatki osobowe nie zaliczone do wynagrodzeń (bez nagród)	49.862,00	0,00	49.862,00
		4010	Wynagrodzenia osobowe pracowników	618.558,00	0,00	618.558,00
		4040	Dodatkowe wynagrodzenie roczne	48.241,00	0,00	48.241,00
		4110	Składki na ubezpieczenia społeczne	126.000,00	0,00	126.000,00
		4120	Składki na Fundusz Pracy	17.000,00	0,00	17.000,00
		4210	Zakup materiałów i wyposażenia	55.000,00	0,00	55.000,00
		4240	Zakup pomocy naukowych, dydaktycznych i książek	10.000,00	0,00	10.000,00
		4260	Zakup energii	13.000,00	0,00	13.000,00

	4270	Zakup usług remontowych	1.100,00	0,00	1.100,00
	4300	Zakup usług pozostałych	7.600,00	0,00	7.600,00
	4350	Zakup usług dostępu do sieci internet	1.200,00	0,00	1.200,00
	4410	Podróże służbowe krajowe	1.600,00	0,00	1.600,00
	4430	Różne opłaty i składki	3.500,00	0,00	3.500,00
	4440	Odpisy na zakładowy fundusz świadczeń socjalnych	39.352,00	0,00	39.352,00
80113		Dowózanie uczniów do szkół	65.472,00	0,00	65.472,00
	4300	Zakup usług pozostałych	65.472,00	0,00	65.472,00
80114		Zespoły obsługi ekonomiczno-administracyjnej szkół	132.218,00	0,00	132.218,00
	3020	Wydatki osobowe nie zaliczone do wynagrodzeń (bez nagród)	200,00	0,00	200,00
	4010	Wynagrodzenia osobowe pracowników	85.580,00	0,00	85.580,00
	4040	Dodatkowe wynagrodzenie roczne	7.435,00	0,00	7.435,00
	4110	Składki na ubezpieczenia społeczne	16.863,00	0,00	16.863,00
	4120	Składki na Fundusz Pracy	2.271,00	0,00	2.271,00
	4210	Zakup materiałów i wyposażenia	6.100,00	0,00	6.100,00
	4270	Zakup usług remontowych	500,00	0,00	500,00
	4300	Zakup usług pozostałych	4.800,00	0,00	4.800,00
	4350	Zakup usług dostępu do sieci internet	500,00	0,00	500,00
	4410	Podróże służbowe krajowe	2.000,00	0,00	2.000,00
	4430	Różne opłaty i składki	200,00	0,00	200,00
	4440	Odpisy na zakładowy fundusz świadczeń socjalnych	2.769,00	0,00	2.769,00
	6060	Wydatki na zakupy inwestycyjne jednostek budżetowych	3.000,00	0,00	3.000,00
80146		Dokształcanie i doskonalenie nauczycieli	21.590,00	0,00	21.590,00
	4300	Zakup usług pozostałych	14.850,00	0,00	14.850,00
	4410	Podróże służbowe krajowe	6.740,00	0,00	6.740,00
80195		Pozostała działalność	25.255,00	0,00	25.255,00
	4300	Zakup usług pozostałych	7.300,00	0,00	7.300,00
	4440	Odpisy na zakładowy fundusz świadczeń socjalnych	17.955,00	0,00	17.955,00
851		Ochrona zdrowia	70.000,00	0,00	70.000,00
85154		Przeciwdziałanie alkoholizmowi	70.000,00	0,00	70.000,00
	4170	Wynagrodzenia bezosobowe	18.980,00	0,00	18.980,00
	4210	Zakup materiałów i wyposażenia	10.192,00	0,00	10.192,00
	4260	Zakup energii	800,00	0,00	800,00
	4270	Zakup usług remontowych	300,00	0,00	300,00
	4300	Zakup usług pozostałych	38.828,00	0,00	38.828,00
	4410	Podróże służbowe krajowe	300,00	0,00	300,00
	4430	Różne opłaty i składki	600,00	0,00	600,00
852		Pomoc społeczna	431.186,00	1.303.000,00	1.734.186,00
85212		Świadczenia rodzinne oraz składki na ubezpieczenia emerytalne i rentowe z ubezpieczenia społecznego	0,00	1.277.000,00	1.277.000,00
	3110	Świadczenia społeczne	0,00	1.223.690,00	1.223.690,00
	4010	Wynagrodzenia osobowe pracowników	0,00	18.575,00	18.575,00
	4040	Dodatkowe wynagrodzenie roczne	0,00	1.280,00	1.280,00
	4110	Składki na ubezpieczenia społeczne	0,00	18.612,00	18.612,00
	4120	Składki na Fundusz Pracy	0,00	487,00	487,00
	4210	Zakup materiałów i wyposażenia	0,00	2.188,00	2.188,00
	4300	Zakup usług pozostałych	0,00	10.413,00	10.413,00
	4410	Podróże służbowe krajowe	0,00	1.000,00	1.000,00
	4440	Odpisy na zakładowy fundusz świadczeń socjalnych	0,00	755,00	755,00
85213		Składki na ubezpieczenie zdrowotne opłacane za osoby pobierające niektóre świadczenia z pomocy społecznej oraz niektóre świadczenia rodzinne	0,00	4.600,00	4.600,00
	4130	Składki na ubezpieczenie zdrowotne	0,00	4.600,00	4.600,00
85214		Zasiłki i pomoc w naturze oraz składki na ubezpieczenia emerytalne i rentowe	126.600,00	21.400,00	148.000,00
	3110	Świadczenia społeczne	126.600,00	21.400,00	148.000,00
85215		Dodatki mieszkaniowe	50.000,00	0,00	50.000,00
	3110	Świadczenia społeczne	50.000,00	0,00	50.000,00
85219		Ośrodki pomocy społecznej	137.231,00	0,00	137.231,00
	3020	Wydatki osobowe nie zaliczone do wynagrodzeń (bez nagród)	2.342,00	0,00	2.342,00
	4010	Wynagrodzenia osobowe pracowników	83.443,00	0,00	83.443,00
	4040	Dodatkowe wynagrodzenie roczne	5.993,00	0,00	5.993,00
	4110	Składki na ubezpieczenia społeczne	15.000,00	0,00	15.000,00
	4120	Składki na Fundusz Pracy	2.040,00	0,00	2.040,00
	4210	Zakup materiałów i wyposażenia	6.450,00	0,00	6.450,00

	4260	Zakup energii	150,00	0,00	150,00
	4270	Zakup usług remontowych	2.000,00	0,00	2.000,00
	4300	Zakup usług pozostałych	11.000,00	0,00	11.000,00
	4350	Zakup usług dostępu do sieci internet	600,00	0,00	600,00
	4410	Podróże służbowe krajowe	4.748,00	0,00	4.748,00
	4430	Różne opłaty i składki	1.200,00	0,00	1.200,00
	4440	Odpisy na zakładowy fundusz świadczeń socjalnych	2.265,00	0,00	2.265,00
85228		Usługi opiekuńcze i specjalistyczne usługi opiekuńcze	37.355,00	0,00	37.355,00
	4110	Składki na ubezpieczenia społeczne	5.364,00	0,00	5.364,00
	4170	Wynagrodzenia bezosobowe	29.491,00	0,00	29.491,00
	4300	Zakup usług pozostałych	2.500,00	0,00	2.500,00
85295		Pozostała działalność	80.000,00	0,00	80.000,00
	3110	Świadczenia społeczne	80.000,00	0,00	80.000,00
854		Edukacyjna opieka wychowawcza	330.515,00	0,00	330.515,00
	85401	Świetlice szkolne	314.990,00	0,00	314.990,00
	3020	Wydatki osobowe nie zaliczone do wynagrodzeń (bez nagród)	8.629,00	0,00	8.629,00
	4010	Wynagrodzenia osobowe pracowników	115.696,00	0,00	115.696,00
	4040	Dodatkowe wynagrodzenie roczne	9.265,00	0,00	9.265,00
	4110	Składki na ubezpieczenia społeczne	24.000,00	0,00	24.000,00
	4120	Składki na Fundusz Pracy	3.300,00	0,00	3.300,00
	4170	Wynagrodzenia bezosobowe	5.000,00	0,00	5.000,00
	4210	Zakup materiałów i wyposażenia	6.900,00	0,00	6.900,00
	4220	Zakup środków żywności	117.000,00	0,00	117.000,00
	4260	Zakup energii	4.330,00	0,00	4.330,00
	4270	Zakup usług remontowych	10.000,00	0,00	10.000,00
	4300	Zakup usług pozostałych	2.100,00	0,00	2.100,00
	4410	Podróże służbowe krajowe	270,00	0,00	270,00
	4440	Odpisy na zakładowy fundusz świadczeń socjalnych	8.500,00	0,00	8.500,00
	85412	Kolonie i obozy oraz inne formy wypoczynku dzieci i młodzieży szkolnej, a także szkolenia młodzieży	15.525,00	0,00	15.525,00
	3020	Wydatki osobowe nie zaliczone do wynagrodzeń (bez nagród)	1.300,00	0,00	1.300,00
	4110	Składki na ubezpieczenia społeczne	234,00	0,00	234,00
	4120	Składki na Fundusz Pracy	32,00	0,00	32,00
	4210	Zakup materiałów i wyposażenia	4.025,00	0,00	4.025,00
	4220	Zakup środków żywności	3.654,00	0,00	3.654,00
	4300	Zakup usług pozostałych	6.280,00	0,00	6.280,00
900		Gospodarka komunalna i ochrona środowiska	527.150,00	0,00	527.150,00
	90001	Gospodarka ściekowa i ochrona wód	290.550,00	0,00	290.550,00
	4210	Zakup materiałów i wyposażenia	18.700,00	0,00	18.700,00
	4260	Zakup energii	62.000,00	0,00	62.000,00
	4270	Zakup usług remontowych	3.000,00	0,00	3.000,00
	4300	Zakup usług pozostałych	9.850,00	0,00	9.850,00
	4430	Różne opłaty i składki	7.000,00	0,00	7.000,00
	4480	Podatek od nieruchomości	60.000,00	0,00	60.000,00
	6050	Wydatki inwestycyjne jednostek budżetowych	130.000,00	0,00	130.000,00
	90002	Gospodarka odpadami	18.600,00	0,00	18.600,00
	4210	Zakup materiałów i wyposażenia	400,00	0,00	400,00
	4260	Zakup energii	1.800,00	0,00	1.800,00
	4300	Zakup usług pozostałych	9.900,00	0,00	9.900,00
	4430	Różne opłaty i składki	6.500,00	0,00	6.500,00
	90004	Utrzymanie zieleni w miastach i gminach	5.000,00	0,00	5.000,00
	4210	Zakup materiałów i wyposażenia	3.000,00	0,00	3.000,00
	4270	Zakup usług remontowych	2.000,00	0,00	2.000,00
	90005	Ochrona powietrza atmosferycznego i klimatu	3.000,00	0,00	3.000,00
	4430	Różne opłaty i składki	3.000,00	0,00	3.000,00
	90015	Oświetlenie ulic, placów i dróg	210.000,00	0,00	210.000,00
	4260	Zakup energii	130.000,00	0,00	130.000,00
	4270	Zakup usług remontowych	80.000,00	0,00	80.000,00
921		Kultura i ochrona dziedzictwa narodowego	150.000,00	0,00	150.000,00
	92109	Domy i ośrodki kultury, świetlice i kluby	93.000,00	0,00	93.000,00
	2480	Dotacja podmiotowa z budżetu dla samorządowej instytucji kultury	93.000,00	0,00	93.000,00
	92116	Biblioteki	57.000,00	0,00	57.000,00
	2480	Dotacja podmiotowa z budżetu dla samorządowej instytucji kultury	57.000,00	0,00	57.000,00
926		Kultura fizyczna i sport	2.604.450,00	0,00	2.604.450,00

	92695		Pozostała działalność	2.604.450,00	0,00	2.604.450,00
		3030	Różne wydatki na rzecz osób fizycznych	8.100,00	0,00	8.100,00
		4170	Wynagrodzenia bezosobowe	13.150,00	0,00	13.150,00
		4210	Zakup materiałów i wyposażenia	14.300,00	0,00	14.300,00
		4260	Zakup energii	3.500,00	0,00	3.500,00
		4270	Zakup usług remontowych	2.000,00	0,00	2.000,00
		4300	Zakup usług pozostałych	10.900,00	0,00	10.900,00
		4430	Różne opłaty i składki	3.500,00	0,00	3.500,00
		6050	Wydatki inwestycyjne jednostek budżetowych	2.549.000,00	0,00	2.549.000,00
			Razem	10.175.082,00	1.349.974,00	11.525.056,00

Załącznik Nr 3  
do Uchwały Nr XXXIII/136/2005  
Rady Gminy w Doruchowie  
z dnia 28 grudnia 2005

### PRZYCHODY I ROZCHODY ZWIĄZANE Z FIN. BUDŻETU

<b>PRZYCHODY</b>		<b>992 - spłaty zaciągniętych krajowych pożyczek i kredytów na:</b>	
952 - z zaciągniętych pożyczek i kredytów na rynku 1.800.000		- budowę kanalizacji	52.500
<b>RAZEM</b>	<b>1.800.000</b>	- budowę gimnazjum	239.850
		- budowa kanalizacji	14.000
<b>ROZCHODY</b>		<b>RAZEM</b>	<b>306.350</b>

Załącznik nr 4  
do Uchwały Rady Gminy  
Nr XXXIII/136/2005  
z dnia 28 grudnia 2005

### NA WYKAZ ZADAŃ MAJĄTKOWYCH REALIZOWANYCH TERENIE GMINY w 2006 r.

L. p	Nazwa zadania	Klasyfikacja budżetowa	Kwota
1.	Budowa wodociągów :	Dz.010	45.000
	- Torzeniec- Stary Pan	Rozdz.01010	36.000
	- Doruchów Stodolny, Pak	§6050	30.000
	- Godziętowy – Sieczka		
2.	Budowa ul. Rzemieślnicza	Dz. 600 rozdz. 60016 §6050	95.000
	Opracowanie dokumentacji na budowę dróg:	"	10.000
	- Mieleszówka – Brzeziny	"	5.000
	- Godziętowy – osiedle	"	5.000,
	- Doruchów ul. Parkowa	"	15.000
- Doruchów ul. Nowa, Spokojna, Zielona, Polna			
3.	Zakup win terminali i programów komputerowych	Dz. 750 rozdz. 75023 §6060	6.000
4.	Zakup ksero do szkoły Podstawowej w Torzeńcu	Dz. 801 rozdz. 80101 §6060	2.000
5.	Zakup programu i drukarki	Dz. 801 rozdz. 80114 §6060	3.000
6.	Budowa kanalizacji:	Dz. 900 rozdz.90001	120.000
	- Doruchów, ul. Rolna- kierunek Ubojnia drobiu	§6050	10.000
	Opracowanie dokumentacji na budowę kanalizacji Dąbrówka- Zalesie		
7.	Budowa Sali Sportowej	Dz.926 rozdz.92695 §6050	1.890.000
8.	Zagospodarowanie stadionu LZS Doruchów	Dz. 926 rozdz. 92695 §6050	659.000
	<b>RAZEM</b>		<b>2.931.000</b>

Załącznik nr 5  
do Uchwały Nr XXXIII/136/2005  
Rady Gminy w Doruchowie  
z dnia 28 grudnia 2005 r.

DOTACJE Z BUDŻETU DLA GMINNYCH INSTYTUCJI KULTURY

Lp.	Nazwa jednostki	Klasyfikacja Budżetowa	Kwota dotacji
1.	Domy, Ośrodki Kultury, Świetlice i Kluby	Dz.921 rozdz.92109	93.000
2.	Biblioteki	Dz.921 rozdz.92116	57.000
		Razem	150.000

Załącznik Nr 6  
do Uchwały nr XXXIII/136/2005  
Rady Gminy w Doruchowie  
z dnia 28 grudnia 2005 r.

PLAN PRZYCHODÓW I WYDATKÓW GMINNEGO FUNDUSZU OCHRONY ŚRODOWISKA I GOSPODARKI WODNEJ.

	Przychody	Wydatki
Wpływy z opłat i kar za składnie i magazynowanie odpadów ,oraz korzystanie ze środowiska. Dz.900 rozdz.90011§0690	13.000	
§0920	700	
Wydatki na budowę kanalizacji Dz.900 rozdz. 90001 §6110		16.350
§4300		350
Planowany stan środków na 01.01.2006	3.000	
Razem	16.700	16.700

**2134**

**UCHWAŁA Nr XXX/179/05 RADY GMINY KISZKOWO**

z dnia 29 grudnia 2005 r.

**w sprawie uchwalenia budżetu gminy na 2006 r.**

Na podstawie: Art. 18 ust. 2 pkt 4 i 9 lit. d ustawy z dnia 8 marca 1990 r. o samorządzie gminnym (jedn. tekst Dz.U. Nr 13 poz. 74 z późniejszymi zmianami) Art. 109, art. 122, art. 124 ust. 1 pkt 1, 2, 3, 5, 6, 7, 9 ust. 2 pkt 1, 2, art. 116, art. 128 ust. 1, 2 pkt 1, art. 134 ust. 3 i 4 ustawy z dnia 26 listopada 1998 r. o finansach publicznych (jedn. tekst Dz.U. Nr 15 poz. 148 z 2003 r. z późniejszymi zmianami) Rada Gminy uchwała co następuje:

**§1.** Ustala się dochody budżetu w wysokości - 9.897.493,00 (zał. Nr I) w tym:

- dochody związane z realizacją zadań z zakresu administracji rządowej - 1.250.116,00 (zał. Nr 2)

**§2.** Ustala się wydatki budżetu w wysokości - 13.628.693,00 (zał. Nr 3) w tym:

1. wydatki bieżące: - 7.769.929,00

- wynagrodzenia - 3.662.360,00
- pochodne od wynagrodzeń - 749 175,00
- obsługa długu - 130.000,00

2. wydatki związane z realizacją zadań z zakresu administracji rządowej - 1.250.116,00 (zał. Nr 4)

**§3.** 1. Różnica między dochodami i wydatkami stanowi deficyt budżetu - w kwocie 3.731.200,00

2. Ustala się przychody budżetu w kwocie - 4.030.000,00 w tym pochodzące z:

- zaciąganych pożyczek w kwocie - 1.300.000,00
- zaciąganych kredytów w kwocie - 2.500.000,00
- nadwyżki budżetowej z lat ubiegłych w kwocie - 133.330,00
- wolnych środków, jako nadwyżki środków pieniężnych na rachunku bieżącym budżetu wynikającej z rozliczeń kredytów i pożyczek z lat ubiegłych - 96.670,00 (zał. Nr 5)

3. Ustala się rozchody budżetu w kwocie - 298.800,00z przeznaczeniem na:

- spłatę kredytów zaciągniętych w latach poprzednich - 68.800,00.
- spłatę pożyczek -zaciągniętych w latach poprzednich - 230.000,00 (zał. Nr 5)

**§4.** Przyjmuje się Prognozę Kwoty Długu gminy (zał. Nr 61)

**§5.** Ustala się:

1. Wydatki inwestycyjne w wysokości - 5.858.800,00 (zał. Nr 11)
2. Limit dla wydatków na wieloletni program inwestycyjny obejmujący lata 2006 - 2008 w kwocie - 15.958.800,00 (zał. Nr 8)

**§6.** Ustala się dochody budżetu z tytułu wydawania zezwoleń na sprzedaż napojów alkoholowych i wydatki na realizację zadań ujętych w gminnym programie profilaktyki i rozwiązywania problemów alkoholowych w wysokości - 50.000,00

**§7.** 1. Tworzy się rezerwę ogólną budżetu na wydatki nieprzewidziane w kwocie - 50.000,00

2. Tworzy się rezerwy celowe budżetu w łącznej kwocie 64.000,00

**§8.** Ustala się plan dochodów i wydatków rachunku dochodów własnych w kwocie (zał. Nr 9) - 122.000,00

**§9.** Ustala się plan przychodów i wydatków Gminnego Funduszu Ochrony Środowiska i Gospodarki Wodnej w kwocie - (zał. Nr 10) - 6.000,00

**§10.** Upoważnia się Wójta Gminy do:

1. zaciągania kredytów i pożyczek krótkoterminowych w wybranych bankach na pokrycie występującego w ciągu roku budżetowego niedoboru budżetu w wysokości - 100.000,00
2. spłaty zaplanowanych w rozchodach budżetu rat kredytu oraz spłaty związanych z nimi odsetek,
3. lokowania w trakcie realizacji budżetu czasowo wolnych środków budżetowych na rachunkach w innym banku niż bank prowadzący obsługę budżetu,
4. dokonywania zmian w planie wydatków budżetu polegających na przenoszeniu planowanych wydatków między rozdziałami i paragrafami klasyfikacji budżetowej w ramach tego samego działu w tym:
  - w planowanych kwotach wynagrodzeń i pochodnych od wynagrodzeń,
  - w planowanych kwotach wydatków bieżących.

**§11.** Wykonanie uchwały powierza się Wójtowi Gminy.

**§12.** 1. Uchwała wchodzi w życie z dniem podjęcia i obowiązuje w roku budżetowym 2006.

2. Uchwała podlega ogłoszeniu w Dzienniku Urzędowym Województwa Wielkopolskiego oraz na tablicy ogłoszeń Urzędu Gminy.

Przewodniczący  
Rady Gminy  
(-) inż. Kazimierz Barańczak

Załącznik Nr 1  
do Uchwały Nr XXX/179/05  
Rady Gminy Kiszkowo  
z dnia 29 grudnia 2005 r.  
w sprawie uchwalenia budżetu  
Gminy Kiszkowo na rok 2006

PLAN DOCHODÓW BUDŻETOWYCH DLA GMINY KISZKOWO NA 2006 ROK

Dział	Rozdz.	§	Treść	Plan
020			Leśnictwo	1.000
	02001		Gospodarka leśna	1.000
		0750	Dochody z najmu i dzierżawy składników majątkowych Skarbu Państwa, jednostek samorządu terytorialnego lub innych jednostek zaliczanych do sektora finansów publicznych oraz innych umów o podobnym charakterze	1.000
600			Transport i łączność	150.000
	60016		Drogi publiczne gminne	150.000



	6290	Środki na dofinansowanie własnych inwestycji gmin (związków gmin), powiatów (związków powiatów), samorządów województw, pozyskane z innych źródeł	150.000
700		Gospodarka mieszkaniowa	500.000
	70005	Gospodarka gruntami i nieruchomościami	500.000
	0750	Dochody z najmu i dzierżawy składników majątkowych Skarbu Państwa, jednostek samorządu terytorialnego lub innych jednostek zaliczanych do sektora finansów publicznych oraz innych umów o podobnym charakterze	95.000
	0770	Wpłaty z tytułu odpłatnego nabycia prawa własności oraz prawa użytkowania wieczystego nieruchomości	390.000
	0830	Wpływy z usług	15.000
750		Administracja publiczna	47.750
	75011	urzędy wojewódzkie	47.750
	2010	Dotacje celowe otrzymane z budżetu państwa na realizację zadań Bieżących z zakresu administracji rządowej oraz innych zadań zleconych gminie (związkom gmin) ustawami	47.200
	2360	Dochody jednostek samorządu terytorialnego związane z realizacją zadań z zakresu administracji rządowej oraz innych zadań zleconych ustawami	550
751		Urzędy naczelnych organów władzy państwowej, kontroli i ochrony prawa oraz sądownictwa	816
	75101	Urzędy naczelnych organów władzy państwowej, kontroli i ochrony prawa	816
	2010	Dotacje celowe otrzymane z budżetu państwa na realizację zadań Bieżących z zakresu administracji rządowej oraz innych zadań zleconych gminie (związkom gmin) ustawami	816
754		Bezpieczeństwo publiczne i ochrona przeciwpożarowa	400
	75414	Obrona cywilna	400
	2010	Dotacje celowe otrzymane z budżetu państwa na realizację zadań Bieżących z zakresu administracji rządowej oraz innych zadań zleconych gminie (związkom gmin) ustawami	400
756		Dochody od osób prawnych, od osób fizycznych i od innych jednostek nie posiadających osobowości prawnej oraz wydatki związane z ich poborem	3.858.358
	75601	Wpływy z podatku dochodowego od osób fizycznych	2.500
	0350	Dodatek od działalności gospodarczej osób fizycznych, optacany w formie karty podatkowej	2.500
	75615	Wpływy z podatku rolnego, podatku leśnego, podatku od czynności cywilnoprawnych, podatków i opłat lokalnych od osób prawnych i innych jednostek organizacyjnych	2.138.500
	0310	Podatek od nieruchomości	2.100.000
	0320	Podatek rolny	20.000
	0330	Podatek leśny	8.000
	0340	Podatek od środków transportowych	5.500
	0470	Wpływy z opłat za zarząd, użytkowanie i użytkowanie wieczyste nieruchomości	4.000
	0500	Podatek od czynności cywilnoprawnych	1.000
	75616	Wpływy z podatku rolnego, podatku leśnego, podatku od spadków i darowizn, podatku od czynności cywilnoprawnych oraz podatków i opłat lokalnych od osób fizycznych	611.500
	0310	Podatek od nieruchomości	220.000
	0320	Podatek rolny	300.000
	0330	Podatek leśny	2.000
	0340	Podatek od środków transportowych	55.000
	0360	Podatek od spadków i darowizn	5.000
	0370	Podatek od posiadania psów	500
	0430	Wpływy z opłaty targowej	7.000
	0470	Wpływy z opłat za zarząd, użytkowanie i użytkowanie wieczyste nieruchomości	2.000
	0500	Podatek od czynności cywilnoprawnych	20.000
	75618	Wpływy z innych opłat stanowiących dochody jednostek samorządu terytorialnego na podstawie ustaw	70.000
	0410	Wpływy z opłaty skarbowej	20.000
	0480	Wpływy z opłat za zezwolenia na sprzedaż alkoholu	50.000
	75621	Udziały gmin w podatkach stanowiących dochód budżetu państwa	1.035.858
	0010	Podatek dochodowy od osób fizycznych	815.858
	0020	Podatek dochodowy od osób prawnych	220.000
758		Różne rozliczenia	4.011.256
	7580,	Część oświatowa subwencji ogólnej dla jednostek samorządu terytorialnego	3.505.677
	2920	Subwencje ogólne z budżetu państwa	3.505.677
	75807	Część wyrównawcza subwencji ogólnej dla gmin	495.579
	2920	Subwencje ogólne z budżetu państwa	495.579
	75814	Różne rozliczenia finansowe	10.000
	0920	Pozostałe odsetki	10.000
801		Oświata i wychowanie	8.000
	80104	Przedszkola	8.000
	0690	Wpływy z różnych opłat	8.000
852		Pomoc społeczna	1.314.913

	85212		Świadczenia rodzinne oraz składki na ubezpieczenia emerytalne i rentowe z ubezpieczenia społecznego	1.160.000
		20 10	Dotacje celowe otrzymane z budżetu państwa na realizację zadań bieżących z zakresu administracji rządowej oraz innych zadań zleconych gminie (związkom gmin) ustawami	1.160.000
	85213		Składki na ubezpieczenie zdrowotne opłacane za osoby pobierające niektóre świadczenia z pomocy społecznej oraz niektóre świadczenia rodzinne	4.400
		20 10	Dotacje celowe otrzymane z budżetu państwa na realizację zadań bieżących z zakresu administracji rządowej oraz innych zadań zleconych gminie (związkom gmin) ustawami	4.400
	85214		Zasiłki i pomoc w naturze oraz składki na ubezpieczenia społeczne	82.500
		20 10	Dotacje celowe otrzymane z budżetu państwa na realizację zadań bieżących z zakresu administracji rządowej oraz innych zadań zleconych gminie (związkom gmin) ustawami	37.300
		20 30	Dotacje celowe otrzymane z budżetu państwa na realizację własnych zadań bieżących gmin (związków gmin)	45.200
	85219		Ośrodki pomocy społecznej	57.300
		20 30	Dotacje celowe otrzymane z budżetu państwa na realizację własnych zadań bieżących gmin (związków gmin)	57.300
	85295		Pozostała działalność	10.713
		20 30	Dotacje celowe otrzymane z budżetu państwa na realizację własnych zadań bieżących gmin (związków gmin)	10.713
900			Gospodarka komunalna i ochrona środowiska	1.000
	90020		Wpływy i wydatki związane z gromadzeniem środków z opłat produktowych	1.000
		0400	Wpływy z opłaty produktowej	1.000
921			Kultura i ochrona dziedzictwa narodowego	4.000
	92109		Domy i ośrodki kultury, świetlice i kluby	4.000
		0750	Dochody z najmu i dzierżawy składników majątkowych Skarbu Państwa, jednostek samorządu terytorialnego lub innych jednostek zaliczanych do sektora finansów publicznych oraz innych umów o podobnym charakterze	4.000
			Razem	9.897.493

Załącznik Nr 2  
do Uchwały Nr XXX/179/05  
Rady Gminy Kiszkowo  
z dnia 29 grudnia 2005 r.  
w sprawie uchwalenia budżetu  
Gminy Kiszkowo na rok 2006

#### PLAN DOTACJI NA ZADANIA ZLECONY NA ROK 2006

Dz.	Rozdz.	§	Treść	Plan
750			Administracja publiczna	47.200
	75011		Urzędy wojewódzkie	47.200
		2010	Dotacje celowe otrzymane z budżetu państwa na realizację zadań bieżących z zakresu administracji rządowej oraz innych zadań zleconych gminie (związkom gmin) ustawami	47.200
751			Urzędy naczelnych organów władzy państwowej, kontroli i ochrony prawa oraz sądownictwa	816
	75101		urzędu naczelnych organów władzy państwowej, kontroli i ochrony prawa	816
		2010	Dotacje celowe otrzymane z budżetu państwa na realizację zadań bieżących z zakresu administracji rządowej oraz innych zadań zleconych gminie (związkom gmin) ustawami	816
754			Bezpieczeństwo publiczne i ochrona przeciwpożarowa	400
	75414		Obrona cywilna	400
		2010	Dotacje celowe otrzymane z budżetu państwa na realizację zadań bieżących z zakresu administracji rządowej oraz innych zadań zleconych gminie (związkom gmin) ustawami	400
852			Pomoc społeczna	1.201.700
	85212		Świadczenia rodzinne oraz składki na ubezpieczenia emerytalne i rentowe z ubezpieczenia społecznego	1.160.000
		2010	Dotacje celowe otrzymane z budżetu państwa na realizację zadań bieżących z zakresu administracji rządowej oraz innych zadań zleconych gminie (związkom gmin) ustawami	1.160.000
	85214		Składki na ubezpieczenie zdrowotne opłacane za osoby pobierające niektóre świadczenia z pomocy społecznej oraz niektóre świadczenia rodzinne	4.400
		2010	Dotacje celowe otrzymane z budżetu państwa na realizację zadań bieżących z zakresu administracji rządowej oraz innych zadań zleconych gminie (związkom gmin) ustawami	4.400
	85214		Zasiłki i pomoc w naturze oraz składki na ubezpieczenia społeczne	37.300
		2010	Dotacje celowe otrzymane z budżetu państwa na realizację zadań bieżących z zakresu administracji rządowej oraz innych zadań zleconych gminie (związkom gmin) ustawami	37.300
			Razem	1.250.116

**PLAN DOCHODÓW ZWIĄZANYCH Z REALIZACJĄ ZADAŃ  
Z ZAKRESU ADMINISTRACJI RZĄDOWEJ NA 2006 R.**

Dział	Rozdział	§	Nazwa	Plan
750			Administracja publiczna	11.000
	750 11		Urzędy wojewódzkie	11.000
		0690	Wpływy z różnych opłat	11.000

Załącznik Nr 3  
do Uchwały Nr XXX/179/05  
Rady Gminy Kiszkowo  
z dnia 29 grudnia 2005 r.  
w sprawie uchwalenia budżetu  
Gminy Kiszkowo na rok 2006

**PLAN WYDATKÓW BUDŻETOWYCH DLA GMINY KISZKOWE NA 2006 ROK**

Dział	Rozdział	§	Treść	Plan
010			Rolnictwo i łowiectwo	1.386.400
	01010		Infrastruktura wodociągowa i sanitacyjna wsi	1.380.000
		6050	Wydatki inwestycyjne jednostek budżetowych	1.380.000
	01030		Izby rolnicze	6.400
		2850	Wpłaty gmin na rzecz izb rolniczych w wysokości 2% uzyskanych wpływów z podatku rolnego	6.400
020			Leśnictwo	4.000
	02095		Pozostała działalność	4.000
		4210	Zakup materiałów i wyposażenia	3.000
		4300	Zakup usług pozostałych	1.000
600			Transport i łączność	510.000
	60016		Drogi publiczne gminne	510.000
		4210	Zakup materiałów i wyposażenia	10.000
		4300	Zakup usług pozostałych	50.000
		6050	Wydatki inwestycyjne jednostek budżetowych	450.000
630			Turystyka	36.200
	63003		Zadania w zakresie upowszechniania turystyki	36.200
		2900	Wpłaty gmin i powiatów na rzecz innych jednostek samorządu terytorialnego oraz związków gmin lub związków powiatów na dofinansowanie zadań bieżących	7.400
		6659	Wpłaty gmin i powiatów na rzecz innych jednostek samorządu terytorialnego oraz związków gmin lub związków powiatów na dofinansowanie zadań inwestycyjnych i zakupów inwestycyjnych	28.800
700			Gospodarka mieszkaniowa	83.712
	70005		Gospodarka gruntami i nieruchomościami	83.712
		4110	Składki na ubezpieczenia społeczne	1.200
		4120	Składki na Fundusz Pracy	150
		4170	Wynagrodzenie bezosobowe	7.000
		4210	Zakup materiałów i wyposażenia	13.000
		4260	Zakup energii	5.000
		4300	Zakup usług pozostałych	57.362
710			Działalność usługowa	4.000
	71013		Prace geodezyjne i kartograficzne (nie inwestycyjne)	4.000
		4300	Zakup usług pozostałych	4.000
750			Administracja publiczna	1.320.620
	75011		Urzędy wojewódzkie	47 200
		4010	Wynagrodzenia osobowe pracowników	36.000
		4110	Składki na ubezpieczenia społeczne	6.200
		4120	Składki na Fundusz Pracy	880
		4210	Zakup materiałów i wyposażenia	2.620
		4440	Odpisy na zakładowy fundusz świadczeń socjalnych	1.500
	75022		Rady gmin (miast i miast na prawach powiatu)	70.000
		3030	Różne wydatki na rzecz osób fizycznych	54.000
		4210	Zakup materiałów i wyposażenia	10.000
		4300	Zakup usług pozostałych	4.500
		4410	Podróże służbowe krajowe	1.500
	75023		Urzędy gmin (miast i miast na prawach powiatu)	1.135.250

	40 10	Wynagrodzenia osobowe pracowników	771.000
	40 40	Dodatkowe wynagrodzenie roczne	45.000
	41 10	Składki na ubezpieczenia społeczne	140.000
	41 20	Składki na Fundusz Pracy	20.000
	41 70	Wynagrodzenie bezosobowe	13.000
	42 10	Zakup materiałów i wyposażenia	35.000
	42 60	Zakup energii	6.000
	43 00	Zakup usług pozostałych	55.000
	43 50	Zakup usług dostępu do sieci internet	3.000
	44 10	Wdrożenie służbowe krajowe	25.000
	44 30	Różne opłaty i składki	8.000
	44 40	Odpisy na zakładowy fundusz świadczeń socjalnych	14.250
75095		Pozostała działalność	68.170
	29 00	Wpłaty gmin i powiatów na rzecz innych jednostek samorządu terytorialnego oraz związków gmin lub związków powiatów na dofinansowanie zadań bieżących	22.000
	30 30	Różne wydatki na rzecz osób fizycznych	25.000
	42 10	Zakup materiałów i wyposażenia	10.000
	43 00	Zakup usług pozostałych	10.000
	44 40	Odpisy na zakładowy fundusz świadczeń socjalnych	1.170
751		Urzędy naczelnych organów władzy państwowej, kontroli ochrony prawa oraz sądownictwa	816
	75101	Urzędy naczelnych organów władzy państwowej, kontroli i ochrony prawa	816
	42 10	Zakup materiałów i wyposażenia	816
754		Bezpieczeństwo publiczne i ochrona przeciwpożarowa	43.900
	75412	Ochotnicze straże pożarne	43.500
	30 30	Różne wydatki na rzecz osób fizycznych	10.000
	42 10	Zakup materiałów i wyposażenia	18.000
	42 60	Zakup energii	2.000
	43 00	Zakup usług pozostałych	8.000
	44 10	Podróże służbowe krajowe	500
	44 30	Różne opłaty i składki	5.000
	75414	Obrona cywilna	400
	42 10	Zakup materiałów i wyposażenia	400
756		Dochody od osób prawnych, od osób fizycznych i od innych jednostek nie posiadających osobowości prawnej oraz wydatki związane z ich poborem	19.000
	75647	Pobór podatków, opłat i nie podatkowych należności budżetowych	19.000
	41 00	Wynagrodzenia agencyjno-prowizyjne	15.000
	41 70	Wynagrodzenie bezosobowe	2.500
	42 10	Zakup materiałów i wyposażenia	1.500
757		Obsługa długu publicznego	130.000
	75702	Obsługa papierów wartościowych, kredytów i pożyczek jednostek samorządu terytorialnego	130.000
	80 70	Odsetki i dyskonto od krajowych skarbowych papierów wartościowych oraz od krajowych pożyczek i kredytów	130.000
758		Różne rozliczenia	50.000
	75818	Rezerwy ogólne i celowe	50.000
	48 10	Rezerwy	50.000
801		Oświata i wychowanie	7.606.647
	80101	Szkoły podstawowe	5.814.045
	30 20	Nagrody i wydatki osobowe nie zaliczone do wynagrodzeń	90.400
	40 10	Wynagrodzenia osobowe pracowników	1.166.710
	40 40	Dodatkowe wynagrodzenie roczne	97.000
	41 10	Składki na ubezpieczenia społeczne	225.820
	41 20	Składki na Fundusz Pracy	32.820
	41 70	Wynagrodzenie bezosobowe	6.780
	42 10	Zakup materiałów i wyposażenia	46.500
	42 40	Zakup pomocy naukowych, dydaktycznych i książek	4.640
	42 60	Zakup energii	26.000
	43 00	Zakup usług pozostałych	25.000
	43 50	Zakup usług dostępu do sieci internet	1.300
	44 10	Podróże służbowe krajowe	1.000
	44 30	Różne opłaty i składki	2.500
	44 40	Odpisy na zakładowy fundusz świadczeń socjalnych	87.575
	60 50	Wydatki inwestycyjne jednostek budżetowych	4.000.000
80103		Oddziały przedszkolne w szkołach podstawowych	152.370
	30 20	Wydatki osobowe nie zaliczone do wynagrodzeń (bez nagród)	8.900
	40 10	Wynagrodzenia osobowe pracowników	103.420

	4040	Dodatkowe wynagrodzenie roczne	8.100
	4110	Składki na ubezpieczenia społeczne	20.560
	4120	Składki na Fundusz Pracy	2.780
	4240	Zakup pomocy naukowych, dydaktycznych i książek	610
	4440	Odpisy na zakładowy fundusz świadczeń socjalnych	8.000
80104		Przedszkola	136.970
	3020	Nagrody i wydatki osobowe nie zaliczone do wynagrodzeń	4.200
	4010	Wynagrodzenia osobowe pracowników	83.810
	4040	Dodatkowe wynagrodzenie roczne	6.800
	4110	Składki na ubezpieczenia społeczne	16.310
	4120	Składki na Fundusz Pracy	2.260
	4170	Wynagrodzenia bezosobowe	5.500
	4210	Zakup materiałów i wyposażenia ^	8.000
	4240	Zakup pomocy naukowych, dydaktycznych i książek	230
	4260	Zakup energii	1.500
	4300	Zakup usług pozostałych	2.000
	4430	Różne opłaty i składki	300
	4440	Odpisy na zakładowy fundusz świadczeń socjalnych	6.060
80110		Gimnazja	1.105.465
	3030	Różne wydatki na rzecz osób fizycznych	51.500
	4010	Wynagrodzenia osobowe pracowników	717.470
	4040	Dodatkowe wynagrodzenie roczne	57.000
	4110	Składki na ubezpieczenia społeczne	137.200
	4120	Składki na Fundusz Pracy	19.600
	4210	Zakup materiałów i wyposażenia	40.000
	4240	Zakup pomocy naukowych, dydaktycznych i książek	2.660
	4260	Zakup energii	5.000
	4300	Zakup usług pozostałych	18.000
	4350	Zakup usług dostępu do sieci internet	500
	4410	Podróże służbowe krajowe	1.000
	4430	Różne opłaty i składki	1.500
	4440	Odpisy na zakładowy fundusz świadczeń socjalnych	54.035
80113		Dowozenie uczniów do szkół	280.000
	4300	Zakup usług pozostałych	280.000
80146		Dokształcanie i doskonalenie nauczycieli	18.100
	4300	Zakup usług pozostałych	12.410
	4410	Podróże służbowe krajowe	5.690
80195		Pozostała działalność	996.971
	4210	Zakup materiałów i wyposażenia	10.000
	4300	Zakup usług pozostałych	10.000
	4440	Odpisy na zakładowy fundusz świadczeń socjalnych	25.872
	4810	Rezerwy	53.825
851		Ochrona zdrowia	57.000
85154		Przeciwdziałanie alkoholizmowi	50.000
	4170	Wynagrodzenie bezosobowe	3.500
	4210	Zakup materiałów i wyposażenia	5.000
	4300	Zakup usług pozostałych	41.000
	4410	Podróże służbowe krajowe	500
85195		Pozostała działalność	7.000
	4230	Zakup leków i materiałów medycznych	7.000
852		Pomoc społeczna	1.619.613
85202		Domy pomocy społecznej	21.000
	4100	Zakup usług pozostałych	21.000
85212		Świadczenia rodzinne oraz składki na ubezpieczenia emerytalne i rentowe z ubezpieczenia społecznego	1.160.000
	3110	Świadczenia społeczne	1.100.000
	4010	Wynagrodzenia osobowe pracowników	23.400
	4040	Dodatkowe wynagrodzenie roczne	1.900
	4110	Składki na ubezpieczenia społeczne	29.600
	4120	Składki na Fundusz Pracy	620
	4210	Zakup materiałów i wyposażenia	740
	4300	Zakup usług pozostałych	2.500
	4410	Podróże służbowe krajowe	500
	4440	Odpisy na zakładowy fundusz świadczeń socjalnych	740
85213		Składki na ubezpieczenie zdrowotne opłacane za osoby pobierające niektóre świadczenia z pomocy społecznej oraz niektóre świadczenia rodzinne	4.400
	3110	Świadczenia społeczne	4.400

	85214		Zasiłki i pomoc w naturze oraz składki na ubezpieczenia społeczne	117.500
		3110	Świadczenia społeczne	117.500
	85215		Dodatki mieszkaniowe	150.000
		3110	Świadczenia społeczne	150.000
	85219		Ośrodki pomocy społecznej	131.000
		4010	Wynagrodzenia osobowe pracowników	93.100
		4040	Dodatkowe wynagrodzenie roczne	7.000
		4110	Składki na ubezpieczenia społeczne	17.000
		4120	Składki na Fundusz Pracy	2.450
		4210	Zakup materiałów i wyposażenia	1.400
		4260	Zakup energii	1.000
		4300	Zakup usług pozostałych	3.400
		4350	Zakup usług dostępu do sieci internet	300
		4410	Podróże służbowe krajowe	3.000
		4430	Różne opłaty i składki	100
		4440	Odpisy na zakładowy fundusz świadczeń socjalnych	2.250
	85295		Pozostała działalność	357.131
		3110	Świadczenia społeczne	35.713
854			Edukacyjna opieka wychowawcza	236.460
	85401		Świetlice szkolne	231.345
		3020	Nagrody i wydatki osobowe nie zaliczane do wynagrodzeń	1.900
		4010	Wynagrodzenia osobowe pracowników	171.870
		4040	Dodatkowe wynagrodzenie roczne	14.300
		4110	Składki na ubezpieczenia społeczne	31.510
		4120	Składki na Fundusz Pracy	4.015
		4440	Odpisy na zakładowy fundusz świadczeń socjalnych	7.750
	85446		Dokształcanie i doskonalenie nauczycieli	940
		4300	Zakup usług pozostałych	940
	85495		Pozostała działalność	4.175
		4810	Rezerwy	4.175
900			Gospodarka komunalna i ochrona środowiska	334.150
	90002		Gospodarka odpadami	2.000
		4210	Zakup materiałów i wyposażenia	1.000
		4300	Zakup usług pozostałych	1.000
	90003		Oczyszczanie miast i wsi	3.500
		4210	Zakup materiałów i wyposażenia f	2.000
		4300	Zakup usług pozostałych	1.500
	90004		Utrzymanie zieleni w miastach i gminach	2.000
		4210	Zakup materiałów i wyposażenia	2.000
	90015		Oświetlenie ulic, placów i dróg	163.000
		4210	Zakup materiałów i wyposażenia	3.000
		4260	Zakup energii	80.000
		4300	Zakup usług pozostałych	80.000
	90095		Pozostała działalność	163.650
		4010	Wynagrodzenia osobowe pracowników	107.000
		4040	Dodatkowe wynagrodzenie roczne	8.100
		4110	Składki na ubezpieczenia społeczne	20.000
		4120	Składki na Fundusz Pracy	2.800
		4170	Wynagrodzenie bezosobowe	8.000
		4210	Zakup materiałów i wyposażenia	9.000
		4300	Zakup usług pozostałych	3.000
		4430	Różne opłaty i składki	2.000
		4440	Odpisy na zakładowy fundusz świadczeń socjalnych	3.750
921			Kultura i ochrona dziedzictwa narodowego	146.575
	92109		Domy i ośrodki kultury, świetlice i kluby	5.000
		4210	Zakup materiałów i wyposażenia	1.000
		4260	Zakup energii	3.000
		4300	Zakup usług pozostałych	700
		4430	Różne opłaty i składki	300
	92116		Biblioteki	115.075
		4010	Wynagrodzenia osobowe pracowników	70.500
		4040	Dodatkowe wynagrodzenie roczne	5.600
		4110	Składki na ubezpieczenia społeczne	13.000
		4120	Składki na Fundusz Pracy	1.800
		4210	Zakup materiałów i wyposażenia	6.000
		4240	Zakup pomocy naukowych, dydaktycznych i książek	5.500
		4260	Zakup energii	1.500

		4300	Zakup usług pozostałych	6.500
		4350	Zakup usług dostępu do sieci internet	2.000
		4410	Podróże służbowe krajowe	400
		4430	Różne opłaty i składki	400
		4440	Odpisy na zakładowy fundusz świadczeń socjalnych	1.875
	92195		Pozostała działalność	26.500
		4210	Zakup materiałów i wyposażenia	1.500
		4300	Zakup usług pozostałych	25.000
926			Kultura fizyczna i sport	39.600
	92601		Obiekty sportowe	3.500
		4210	Zakup materiałów i wyposażenia	1.500
		4260	Zakup energii	2.000
	92605		Zadania w zakresie kultury fizycznej i sportu	36.100
		4110	Składki na ubezpieczenia społeczne	600
		4170	Wynagrodzenia bezosobowe	6.000
		4210	Zakup materiałów i wyposażenia	8.000
		4300	Zakup usług pozostałych	12.000
		4430	Różne opłaty i składki	3.500
		4810	Rezerwy	6.000
			Razem	13.628.693

Załącznik Nr 4  
do Uchwały Nr XXX/179/05  
Rady Gminy Kiszkowo  
z dnia 29 grudnia 2005 r.  
w sprawie uchwalenia budżetu  
Gminy Kiszkowo na rok 2006

## PLAN WYDATKÓW ZADAŃ ZLECONYCH NA 2006 ROK

Dział	Rozdział	§	Treść	Plan
750			Administracja publiczna	47.200
	75011		Urzędowo wojewódzkie	47.200
		4010	Wynagrodzenia osobowe pracowników	36.000
		4110	Składki na ubezpieczenia społeczne	6.200
		4120	Składki na Fundusz Pracy	880
		4210	Zakup materiałów i wyposażenia	2.620
		4440	Odpisy na zakładowy fundusz świadczeń socjalnych	1.500
751			Urzędy naczelnych organów władzy państwowej, kontroli i ochrony prawa oraz sądownictwa	816
	75101		Urzędu naczelnych organów władzy państwowej, kontroli i ochrony prawa	816
		4210	Zakup materiałów i wyposażenia	816
754			Bezpieczeństwo publiczne i ochrona przeciwpożarowa	400
	75414		Obron cywilna	400
		4210	Zakup materiałów i wyposażenia	400
852			3omocjyDoteczna	1.201.700
	85212		Świadczenia rodzinne oraz składki na ubezpieczenia emerytalne i rentowe z ubezpieczenia społecznego	1.160.000
		3110	Świadczenia społeczne	1.100.000
		4010	Wynagrodzenia osobowe pracowników	23.400
		4040	Dodatkowe wynagrodzenie roczne	1.900
		4110	Składki na ubezpieczenia społeczne	29.600
		4120	Składki na Fundusz Pracy	620
		4210	Zakup materiałów i wyposażenia	740
		4300	Zakup usług pozostałych	2.500
		4410	Podróże służbowe krajowe	500
		4440	Odpisy na zakładowy fundusz świadczeń socjalnych	740
	85213		Składki na ubezpieczenie zdrowotne opłacane za osoby pobierające niektóre świadczenia z pomocy społecznej oraz niektóre świadczenia rodzinne	4.400
		3110	Świadczenia społeczne	4.400
	85214		Zasiłki i pomoc w naturze oraz składki na ubezpieczenia społeczne	37.300
		3110	świadczenia społeczne	37.300
			Razem	1.250.116

Załącznik Nr 5  
do Uchwały Nr XXX/179/05  
Rady Gminy Kiszkowo  
z dnia 29 grudnia 2005 r.  
w sprawie uchwalenia budżetu  
Gminy Kiszkowo na rok 2006

PLAN PRZYCHODÓW I ROZCHODÓW NA ROK 2006

§	Nazwa	Przychody budżetu	Rozchody budżetu
952	Przychody z zaciągniętych pożyczek i kredytów na rynku krajowym	3.800.000	
992	Spląty otrzymanych krajowych pożyczek i kredytów		298.800
955	Przychody z tytułu innych rozliczeń krajowych	96.670	
957	Nadwyżki z lat ubiegłych	133.330	
	Ogółem	4.030.000	298.800

Załącznik Nr 6  
do Uchwały Nr XXX/179/05  
Rady Gminy Kiszkowo  
z dnia 29 grudnia 2005 r.  
w sprawie uchwalenia budżetu  
Gminy Kiszkowo na rok 2006

PROGNOZA KWOTY DŁUGU GMINY KISZKOWO  
W LATACH 2006 - 2010

- I. Prognoza na rok 2006
- odsetek – 1.50.000 zł
1. Zadłużenie gminy na 1.I.2006 - 283.800 zł w tym z tytułu:
    - kredytu - 68.800 zł
    - pożyczek - 215.000 zł
  2. Planowana kwota zaciągniętego długu - 3.800.000 zł
  3. Przewidywana wielkość spląty w roku 2006 łącznie z odsetkami - 428.800 zł w tym z tytułu:
    - kredytu - 68.800 zł
    - pożyczek - 230.000 zł (w tym 115.000 zł do umorzenia)
    - odsetek - 130.000 zł
  4. Projektowane dochody budżetowe na rok 2006 - 9.897.493 zł
  5. Łączna kwota do spląty kredytu oraz odsetek w stosunku do projektowanych dochodów gminy na rok 2006 wynosi 4,33%
  6. Prognozowana kwota długu na 31.XII.2006 - 3.785.000 zł.
- II. Prognoza na rok 2007
1. Zadłużenie gminy na 1.I.2007 - 3.785.000 zł w tym z tytułu:
    - pożyczek - 1.285.000 zł
    - kredytu - 2.500.000 zł
  2. Przewidywana wielkość spląty w roku 2007 łącznie z odsetkami - 990.000 zł w tym z tytułu:
    - pożyczek - 340.000 zł
    - kredytu - 500.000 zł
3. Projektowane dochody budżetowe na rok 2007 - 9.500.000 zł
4. Łączna kwota do spląty pożyczek i kredytu oraz odsetek w stosunku do projektowanych dochodów gminy na rok 2007 wynosi 10,42%
5. Prognozowana kwota długu na 31.XII.2007 - 2.945.000 zł.
- III. Prognoza na rok 2008
1. Zadłużenie gminy na 1.I.2008 - 2.945.000 zł w tym z tytułu:
    - pożyczek - 945.000 zł
    - kredytu - 2.000.000 zł
  2. Przewidywana wielkość spląty w roku 2008 łącznie z odsetkami - 950.000 zł w tym z tytułu:
    - pożyczek - 340.000 zł
    - kredytu - 500.000 zł
    - odsetek - 110.000 zł
  3. Projektowane dochody budżetowe na rok 2008 - 9.500.000 zł
  4. Łączna kwota do spląty pożyczek i kredytu oraz odsetek w stosunku do projektowanych dochodów gminy na rok 2008 wynosi 10,00%
  5. Prognozowana kwota długu na 31.XII.2008 r. - 2.105.000 zł
- IV. Prognoza na rok 2009
1. Zadłużenie gminy na 1.I.2009 - 2.105.000 zł w tym z tytułu:



- |  |  |
|--|--|
| <ul style="list-style-type: none"> <li>- pożyczek - 605.000 zł</li> <li>- kredytu - 1.500.000 zł</li> </ul> <p>2. Przewidywana wielkość spłaty w roku 2009 łącznie z odsetkami - 1.195.000 zł w tym z tytułu:</p> <ul style="list-style-type: none"> <li>- pożyczek - 605.000 zł (w tym: 350.000 zł do umorzenia)</li> <li>- kredytu - 500.000 zł</li> <li>- odsetek - 90.000 zł</li> </ul> <p>3. Projektowane dochody budżetowe na rok 2009 - 9.500.000 zł</p> <p>4. Łączna kwota do spłaty pożyczek i kredytu oraz odsetek w stosunku do projektowanych dochodów gminy na rok 2009 wynosi 12,58%</p> <p>5. Prognozowana kwota długu na 31.XII.2009 r.</p> <ul style="list-style-type: none"> <li>- 1.000.000 zł</li> </ul> | <p>V. Prognoza na rok 2010</p> <p>1. Zadłużenie gminy na 1.I.2010 - 1.000.000 zł w tym z tytułu:</p> <ul style="list-style-type: none"> <li>- kredytu - 1.000.000 zł</li> </ul> <p>2. Przewidywana wielkość spłaty w roku 2010 łącznie z odsetkami - 1.050.000 zł w tym z tytułu:</p> <ul style="list-style-type: none"> <li>- kredytu - 1.000.000 zł</li> <li>- odsetek - 50.000 zł</li> </ul> <p>3. Projektowane dochody budżetowe na rok 2010 - 9.500.000 zł</p> <p>4. Łączna kwota do spłaty pożyczek i kredytu oraz odsetek w stosunku do projektowanych dochodów gminy na rok 2010 wynosi 11,05%</p> <p>5. Prognozowana kwota długu na 31.XII.2010 r. - 0 zł</p> |
|--|--|

Zał. Nr 7  
do Uchwały Nr XXX/179/05  
Rady Gminy Kiszkowo  
z dnia 29 grudnia 2005 r.  
w sprawie uchwalenia budżetu  
Gminy Kiszkowo na rok 2006

#### PLAN WYDATKÓW INWESTYCYJNYCH NA ROK 2006

Dział	Rozdział	§	Treść	Plan
010			Rolnictwo i łowiectwo	1.380.000
	01010		Infrastruktura wodociągowa i sanitacyjna wsi	1.380.000
		6050	Wydatki inwestycyjne jednostek budżetowych	1.380.000
600			Transport i łączność	450.000
	60016		Drogi publiczne gminne	450.000
		6050	Wydatki inwestycyjne jednostek budżetowych	450.000
630			Turystyka	28.800
	63003		Zadania w zakresie upowszechniania turystyki	28.800
		6659	Wpłaty gmin i powiatów na rzecz innych jednostek samorządu terytorialnego oraz związków gmin lub związków powiatów na dofinansowanie zadań inwestycyjnych i zakupów inwestycyjnych	28.800
801			Oświata i wychowanie	4.000.000
	80101		Szkoły podstawowe	4.000.000
		6050	Wydatki inwestycyjne jednostek budżetowych	4.000.000
			Razem	5.858.800

Załącznik Nr 8  
do Uchwały Nr XXX/179/05  
Rady Gminy Kiszkowo  
z dnia 29 grudnia 2005 r.  
w sprawie uchwalenia budżetu  
Gminy Kiszkowo na rok 2006

LIMIT WYDATKÓW NA WIELOLETNI PROGRAM INWESTYCYJNY NA LATA 2006-2008

Dz.	Nazwa działu	Nazwa zadania inwestycyjnego	Okres realizacji	Łączne nakłady finansowe	Przewidywane łączne nakłady finansowe 2006-2008	Środki z budżetu gminy			Środki z innych źródeł		
						2006	2007	2008	2006	2007	2008
010	Rolnictwo i łowiectwo	1. Sieć wodoc. Dąbrówka	2005-2006	86.000	80.000	80.000					
		2. Kanał iż. Myszki-Rybno	2005-2006	2.128.900	1.300.000	1.300.000					
		3. Kanaliz. Sławno-Skrzet.	2007	6.600.000	6.600.000		100.000		6.500.000		
600	Transport i łączność	1. Kiszkowo, ul. Szkolna, Rynek	2006	100.000	100.000	100.000					
		2. Turostowo osiedle	2006	180.000	180.000	180.000					
		3. Wola Łagiewnicka	2005-2007	334.000	185000	85.000				100.000	
		4. Imiółki	2005-2007	438.100	185000	85.000				100.000	
		5. Karczewo /Karczewko	2008	100.000	100000			100000			
630	Turystyka	1. Szlak kościołów drewnianych	2006	28.800	28.800	28.800					
		1. Hala sportowa w Kiszkowie	2005-2006	5.700.000	5.200.000	4.000.000			1.200.000		
801	Oświata i wychowanie	2. Hala sportowa Łagiewniki	2007	1.000.000	1.000.000		300.000			700.000	
		3. Hala sportowa Sławno	2008	1.000.000	1.000.000			300.000			300.000
	Ogółem			17.695.800	15.958.800	5.858.800	400.000	400.000	1.200.000	7.400.000	700.000

Załącznik Nr 9  
do Uchwały Nr XXX/179/05  
Rady Gminy Kiszkowo  
z dnia 29 grudnia 2005 r.  
w sprawie uchwalenia budżetu  
Gminy Kiszkowo na 2006 r

PLAN DOCHODÓW I WYDATKÓW RACHUNKU DOCHODÓW WŁASNYCH NA ROK 2006

DOCHODY

Dział	Rozdział	§	Nazwa	Plan
			Stan środków na początek roku	1.500,00
854			Edukacyjna opieka wychowawcza	120.500,00
	85401		Świetlice szkolne	120.500,00
		083	Wpływy z usług	119.700,00
		092	Pozostałe odsetki	800,00
			Ogółem /suma bilansowa/	122.000,00

WYDATKI

Dział	Rozdział	§	Nazwa	Plan
854			Edukacyjna opieka wychowawcza	120.500,00
	85401		Świetlice szkolne	120.500,00
		4210	Zakup materiałów i wyposażenia	20.000,00
		4220	Zakup żywności	85.500,00
		4260	Zakup energii	7.500,00
		4300	Zakup usług pozostałych	6.500,00
		4410	Delegacje	1.000,00
			Stan środków na koniec roku	1.500,00
			Ogółem /suma bilansowa/	122.000,00

Załącznik Nr 10  
do Uchwały Nr XXX/179/05  
Rady Gminy Kiszkowo  
z dnia 29 grudnia 2005 r.  
w sprawie uchwalenia budżetu  
Gminy Kiszkowo na rok 2006

PLAN PRZYCHODÓW I WYDATKÓW GMINNEGO FUNDUSZU OCHRONY  
ŚRODOWISKA I GOSPODARKI WODNEJ NA ROK 2006

Dział	Rozdział	§	Nazwa	Przychody	Wydatki
			Planowany stan środków na początku roku	1.000	
900			Gospodarka komunalna i ochrona środowiska	5.000	5.000
	90011		Fundusz Ochrony Środowiska i Gospodarki Wodnej	5.000	5.000
		0690	Wpływy z różnych opłat	5.000	
		4210	Zakup materiałów i wyposażenia		2.000
		4300	Zakup usług pozostałych		2.000
		4430	Różne opłaty i składki		1.000
			Planowany stan środków na koniec roku		1.000
			Ogółem	6.000	6.000

2135

UCHWAŁA Nr XLII/414/2006 RADY GMINY ROKIETNICA

z dnia 27 marca 2006 r.

w sprawie zmiany miejscowego planu zagospodarowania przestrzennego  
w miejscowości Rokietnica dla działek nr ewid. 115/7 i 115/8.

Na podstawie art. 18 ust. 2 pkt 5 ustawy z dnia 8 marca 1990 r. o samorządzie gminnym (tekst jednolity Dz.U. z 2001 r. Nr 142 poz. 1591 ze zmianami) oraz art. 20 ust. 1 ustawy z dnia 27 marca 2003 r. o planowaniu i zagospodarowaniu przestrzennym (Dz.U. z 2003 r. Nr 80 poz. 717 ze zmianami), w związku z Uchwałą Nr XXX/300/2005 Rady Gminy Rokiet-

nica z dnia 9 maja 2005 r. w sprawie przystąpienia do sporządzenia zmiany „miejscowego planu zagospodarowania przestrzennego w miejscowości Rokietnica dla działki nr ewid. 115/4” – Uchwały Nr XXVIII/288/2000 Rady Gminy Rokietnica z dnia 3 listopada 2000 r. ogłoszonej w Dz. Urz. Woj. Wielkopolskiego Nr 83 poz. 1108 z dnia 30.11.2000 r. Rada Gminy Rokietnica uchwala, co następuje:

## ROZDZIAŁ I

### Przepisy ogólne

**§1.** 1. Uchwala się zmianę miejscowego planu zagospodarowania przestrzennego w miejscowości Rokietnica dla działek nr ewid.115/7 i nr 115/8, zwaną dalej „planem”.

2. Plan obejmuje obszar o łącznej powierzchni ca 0,3ha.

3. Integralną częścią planu jest rysunek planu zatytułowany: „Miejscowy plan zagospodarowania przestrzennego Rokietnica, ul. Szamotulska działki nr ewid. 115/7 i 115/8”, opracowany w skali 1:500, stanowiący załącznik nr 1 do niniejszej uchwały.

4. Załącznikiem nr 2 jest wyrys fragmentu rysunku „Studium uwarunkowań i zagospodarowania przestrzennego gminy Rokietnica” w skali 1:10.000 uchwalonego przez Radę Gminy Rokietnica w dniu 14.12.1999 r. uchwałą nr XIX/162/99 wraz ze zmianą.

5. Załącznikiem nr 3 są rozstrzygnięcia o sposobie realizacji inwestycji z zakresu infrastruktury technicznej, które należą do zadań własnych gminy oraz o zasadach ich finansowania.

6. Załącznikiem nr 4 są rozstrzygnięcia o sposobie rozpatrzenia uwag wniesionych do projektu miejscowego planu.

**§2.** Przedmiot i zakres planu:

1. Przedmiotem planu jest teren zabudowy mieszkaniowej jednorodzinnej z usługami oznaczony na rysunku symbolem MN/U.

2. Celem regulacji zawartych w ustaleniach zmiany planu jest wyznaczenie linii zabudowy nieprzekraczalnej oraz zmiana zapisów ustaleń planu w dostosowaniu do obowiązujących przepisów szczególnych i odrębnych.

3. Zakres ustaleń planu wynika z uchwały Rady Gminy Rokietnica Nr XXX/300/2005 z dnia 9 maja 2005 r.

**§3.** Ilekroć w dalszych przepisach niniejszej uchwały jest mowa o:

1. planie – należy przez to rozumieć ustalenia planu, o których mowa w §1.

2. uchwale – należy przez to rozumieć niniejszą uchwałę Rady Gminy Rokietnica.

3. przepisach szczególnych i odrębnych – należy przez to rozumieć obowiązujące przepisy ustaw wraz z aktami wykonawczymi w zakresie dotyczącym ustaleń planu.

4. rysunku planu miejscowego – należy przez to rozumieć część graficzną stanowiącą załącznik nr 1 do niniejszej uchwały.

5. terenie – należy przez to rozumieć obszar o określonej funkcji przeznaczenia, wyznaczony na rysunku planu miejscowego liniami rozgraniczającymi.

6. nieprzekraczalnej linii zabudowy – należy przez to rozumieć linię wyznaczającą minimalną odległość, w jakiej można sytuować budynek od granic działki budowlanej, dla której linia ta została określona.

7. wskaźniku intensywności zabudowy – należy przez to rozumieć wielkość powierzchni zabudowy w stosunku do powierzchni działki, wyrażony w tekście planu w procentach.

8. usługi - należy przez to rozumieć usługi towarzyszące i handel w zabudowie mieszkaniowej, których ewentualna uciążliwość nie może wykraczać poza teren, do którego inwestor posiada tytuł prawny.

**§4.** Następujące oznaczenia graficzne na rysunku planu są ustaleniami obowiązującymi:

- 1) granica obszaru objętego opracowaniem,
- 2) linia rozgraniczająca tereny o różnym sposobie przeznaczenia,
- 3) linia zabudowy nieprzekraczalna,
- 4) symbole literowe określające przeznaczenie terenów,
- 5) strefa ochronna – obszar ograniczonego użytkowania.

## ROZDZIAŁ II

### Przepisy szczegółowe

**§5.** Przedmiot ustaleń planu:

MN/U - Teren zabudowy mieszkaniowej jednorodzinnej i usług.

Na działce 115/7 adaptuje się istniejący obiekt handlowo – usługowy dopuszczając jego rozbudowę. Na tej działce przewiduje się możliwość budowy domu mieszkalnego jednorodzinnego i budynku garażowego. Od strony wschodniej działka graniczy z obszarem kolejowym, w związku z czym roboty ziemne mogą być wykonywane w odległości nie mniejszej niż 4 m od granicy obszaru kolejowego. Wykonywanie robót ziemnych w odległości od 4 m do 20 m od granicy obszaru kolejowego winno być każdorazowo uzgadniane z PKP.

Na działce 115/8 adaptuje się istniejący budynek mieszkalny dopuszczając jego rozbudowę lub modernizację. W głębi działki przewiduje się możliwość usytuowania drugiego budynku mieszkalnego i wydzielenie dla niego samodzielnej działki z bezpośrednim dostępem do ulicy Szamotulskiej. W części frontowej działki dopuszcza się możliwość budowy obiektu handlowo-usługowego z zachowaniem nieprzekraczalnej linii zabudowy nawiązującej do frontowego lica istniejącego obiektu handlowo - usługowego.

**§6.** Zasady ochrony i kształtowania ładu przestrzennego ustala się:

1. Nieprzekraczalną linię zabudowy nawiązującą do frontowego lica istniejącego obiektu handlowo - usługowego.
2. Umieszczanie tablic informacyjnych na budynkach i ogrodzeniach przy utrzymaniu ich harmonii z otoczeniem.
3. Miejsca postojowe dla potrzeb własnych i obsługi klientów należy projektować na obszarze działki własnej w oparciu o wjazd z drogi publicznej lub zabezpieczyć na sąsiadującym terenie, który jest użytkowany dotychczas jako parking ogólnodostępny.

**§7.** Zasady ochrony środowiska, przyrody i krajobrazu kulturowego:

Na obszarze planu ustala się następujące zasady ochrony środowiska, przyrody i krajobrazu kulturowego:

1. Ochronę istniejącego drzewostanu, a w przypadku niezbędnej wycinki drzew należy uzyskać opinie i zgody wynikające z przepisów odrębnych i szczególnych.
2. Na terenie objętym planem nie dopuszcza się inwestycji mogących znacząco oddziaływać na środowisko w rozumieniu przepisów odrębnych. Ewentualne jakiegokolwiek emisje czynników szkodliwych powinny mieścić się w strefie uciążliwości danej inwestycji, w ramach obszaru własnej działki bez konieczności ustanawiania obszaru ograniczonego użytkowania, technologia usług w obiektach nie może być źródłem ponadnormatywnych poziomów hałasu i stężeń zanieczyszczenia powietrza.
3. Segregację odpadów i gromadzenie ich w zamykanych pojemnikach zlokalizowanych na własnej działce oraz wywożenie zgodnie z gminnym programem gospodarki odpadami stałymi. Sposób postępowania z odpadami z działalności gospodarczej winien być zgodny z obowiązującymi przepisami.

**§8.** Zasady ochrony dziedzictwa kulturowego i zabytków oraz dóbr kultury współczesnej:

Z uwagi na nie występowanie obiektów dziedzictwa kulturowego i zabytków na obszarze planu nie określa się zasadę ich ochrony.

Podczas prac ziemnych przy realizacji inwestycji, w przypadku natrafienia na obiekty archeologiczne zgodnie z przepisami odrębnymi należy zawiadomić Wielkopolskiego Wojewódzkiego Konserwatora Zabytków.

**§9.** Określenie parametrów i wskaźników kształtowania zabudowy oraz zagospodarowania terenu MN/U:

1. Powierzchnia zabudowy wszystkich obiektów kubaturowych nie może przekroczyć 35% powierzchni działki.
2. Dla zabudowy mieszkaniowej jednorodzinnej ustala się:
  - 1) zabudowę wolnostojącą,
  - 2) wysokość budynków – do 2 kondygnacji nadziemnych, w tym poddasze użytkowe, wysokość do kalenicy maksymalnie 10 m,
  - 3) dachy strome, nachylenia połaci od 20<sup>o</sup> do 45<sup>o</sup>. pokrycie dachu z materiałów ceramicznych, ceramiczno - podobnych, lub dachówko - podobnych,
  - 4) pomieszczenia garażowe mogą być wbudowane w budynek mieszkalny, bezpośrednio z nim zespolone albo wolnostojące, jednokondygnacyjne, bez podpiwniczenia o wysokości maksymalnej 5 m,
  - 5) ogrodzenie działki od strony ulicy Szamotulskiej o wysokości do 2,0 m w min. 70% ażurowe. Od strony linii kolejowej dopuszcza się ogrodzenie pełne, które spełniać może jednocześnie funkcję ekranu ochrony akustycznej,

6) obszar działki niezabudowany należy zagospodarować zielenią wysoką, średnią i niską o charakterze krajobrazowym.

3. Dla zabudowy usługowej - zabudowa jednokondygnacyjna, dach dwuspadowy nawiązujący do istniejącego pawilonu handlowo – usługowego.

**§10.** Granice i sposoby zagospodarowania terenów lub obiektów podlegających ochronie:

Nie określa się granic i sposobów zagospodarowania terenów lub obiektów podlegających ochronie, z uwagi na ich nie występowanie na obszarze objętym planem.

**§11.** Szczegółowe zasady, warunki scalania i podziału nieruchomości:

W granicach planu nie występuje konieczność scalania gruntów wymagająca zachowania procedury zgodnie z przepisami szczególnymi, bowiem projekt planu uwzględnia w pełni istniejącą strukturę własnościową.

**§12.** Zasady modernizacji, rozbudowy i budowy systemów komunikacji i infrastruktury technicznej ustala się:

1. W zakresie komunikacji - teren posiada bezpośredni dostęp do ulicy Szamotulskiej – stanowiącej drogę powiatową nr 322004, w związku z tym wprowadza się następujące ograniczenia:
  - 1) nie dopuszcza się możliwości lokalizacji parkingów w obszarze z drogi powiatowej,
  - 2) zakaz ustawiania reklam i tablic informacyjnych w miejscach i w sposób utrudniający czytelność informacji drogowoskazowej,
  - 3) oświetlenie obiektów realizowanych na obszarze stykowym z drogą nie może ujemnie wpływać na bezpieczeństwo ruchu drogowego,
  - 4) jakiegokolwiek działania w pasie drogowym drogi powiatowej wymagają uzgodnienia z gestorem tej drogi.
2. Wprowadza się nakaz przyłączenia realizowanych obiektów do istniejącego uzbrojenia - wodociągu, kanalizacji sanitarnej, deszczowej i energetycznej.
3. Zaopatrzenie w wodę z istniejącej sieci przebiegającej w ulicy Szamotulskiej, na warunkach określonych przez gestora sieci.
4. Odprowadzenie ścieków sanitarnych do istniejącej sieci kanalizacji sanitarnej w ulicy Szamotulskiej na warunkach określonych przez gestora sieci.
5. Odprowadzenie wód deszczowych do istniejącej sieci deszczowej na warunkach określonych przez dysponenta sieci.
6. Zaopatrzenie w energię elektryczną z istniejącej sieci energetycznej wg ustaleń gestora sieci.
7. Zaopatrzenie w gaz z istniejącego gazociągu średniego ciśnienia na warunkach określonych przez gestora sieci.
8. W zakresie zaopatrzenia w ciepło dla obiektów nowobudowanych:

- 1) ustala się indywidualne ogrzewanie obiektów,
- 2) ogrzewanie oparte o paliwo ekologiczne, jak: gaz, olej opałowy, energię elektryczną oraz niekonwencjonalne źródła energii,
- 3) nie dopuszcza się stosowania paliw stałych nie spełniających wymogów przepisów szczególnych i odrębnych.

### ROZDZIAŁ III

#### Przepisy końcowe

**§13.** Zgodnie z art. 36 ust. 4 ustawy z dnia 27 marca 2003 r. o planowaniu i zagospodarowaniu przestrzennym, określa się stawkę służącą naliczeniu jednorazowych opłat z tytułu wzrostu wartości nieruchomości: w wysokości 10%

**§14.** Wykonanie niniejszej uchwały powierza się Wójtowi Gminy Rokietnica.

**§15.** Traci moc uchwała nr XXVIII/288/2000 Rady Gminy Rokietnica z dnia 3 listopada 2000 r. ogłoszona w Dzienniku Urzędowym Województwa Wielkopolskiego Nr 83 poz. 1108 z dnia 30.11.2000 r. w sprawie: miejscowego planu zagospodarowania przestrzennego w miejscowości Rokietnica dla działki nr ewid.115/4.

**§16.** Uchwała wchodzi w życie po upływie 30 dni od daty jej ogłoszenia w Dzienniku Urzędowym Województwa Wielkopolskiego.

Przewodniczący  
Rady Gminy  
(-) mgr inż Witold Bajerlein

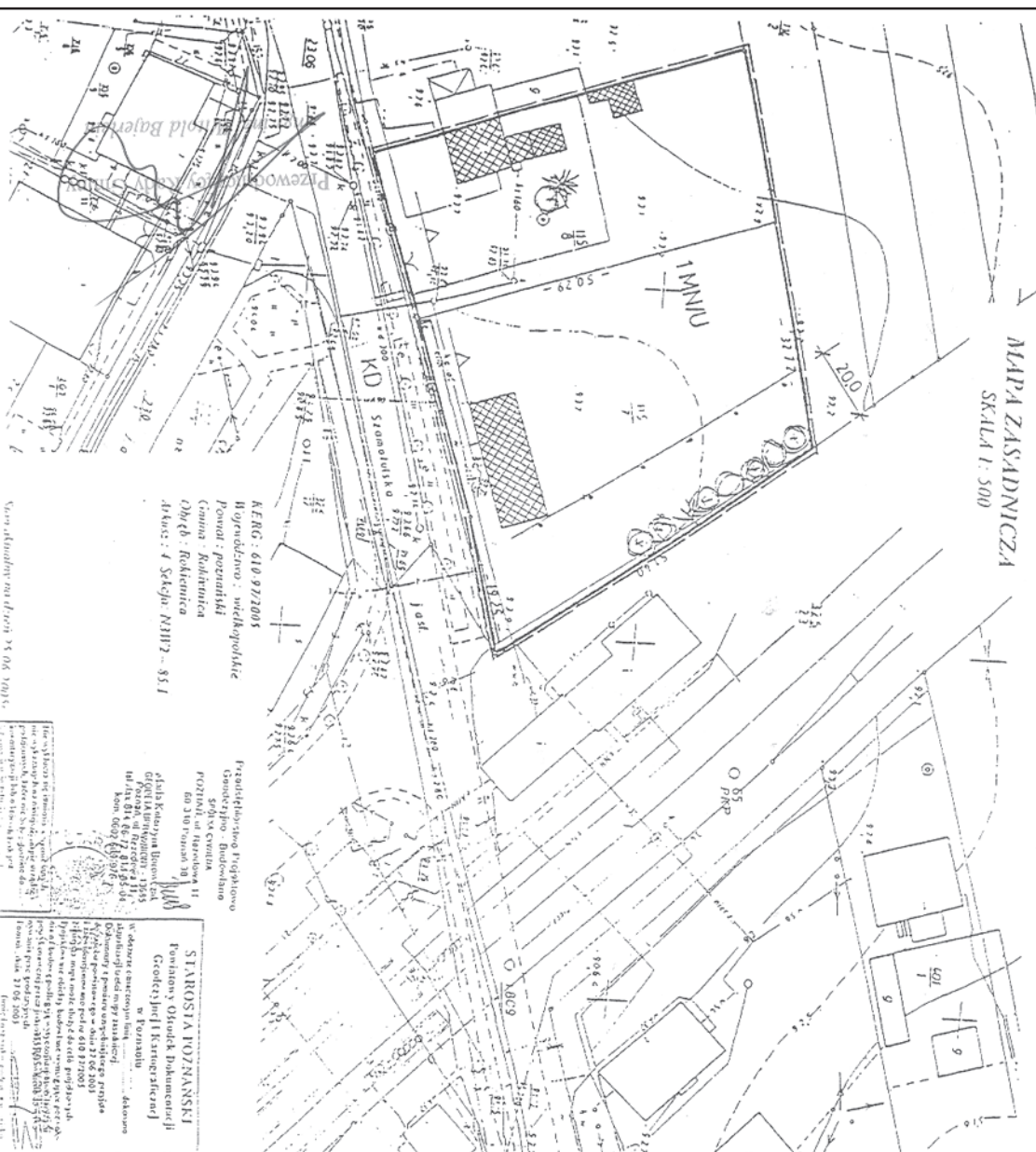

**KEMG : 610 97/2005**  
H o p r e d e c z e n i o : s u d y o p o b l i c z n e  
P o w i a t : p o z n a n s k i  
G m i n a : R o k e t n i c a  
O b i e k t : R o k e t n i c a  
A k t u s : 4 S k a p a R N H 2 - 8 5 1

Wzrost: 1,75 m  
Ciężar ciała: 70 kg  
Ciężar ciała w stosunku do wzrostu: 43,4 kg/m<sup>2</sup>

**STAROSTA POZNAŃSKI**  
P o s t a n o w i e n i e o p r o j e k t a c z n i e  
G r o d z i s i j n e j I k o n s t r u k c y j n e j  
P o z n a n 1 0 1 0 2 0 0 5  
P o z n a n 1 0 1 0 2 0 0 5  
P o z n a n 1 0 1 0 2 0 0 5

### MIJESCOWY PLAN ZAGOSPODAROWANIA PRZESTRZENNEGO ROKIETNICA, ul. Szamotulska DZIAŁKI NR EWID. 115/7 i 115/8 SKALA 1 : 500

- GRANICA OBSZARU OBJĘTEGO OPRACOWANIEM
- GRANICA STREFY OCHRONNEJ
- LINIA ROZGRANICZAJĄCA
- LINIA PODZIAŁU WEWNĘTRZNEGO PROJEKTOWANA
- LINIA ISTNIEJĄCEGO PODZIAŁU WEWNĘTRZNEGO
- LINIA ZABUDOWY NIEPRZEKACZALNA
- TEREN DROGI PUBLICZNEJ
- TEREN ZABUDOWY MIESZKANIOWEJ JEDNORODZINNEJ I USŁUG
- ISTNIEJĄCA SIĘĆ WODOCIĄGOWA
- ISTNIEJĄCA KANAŁIZACJA SANITARNIA
- ISTNIEJĄCA KANAŁIZACJA DESzczOWA
- ISTNIEJĄCA SIĘĆ GAZOWA
- ISTNIEJĄCA SIĘĆ TELEKOMUNIKACYJNA
- ISTNIEJĄCA SIĘĆ ENERGETYCZNA NN
- OBIEKTY ADAPTOWANE
- ISTNIEJĄCY PROJEKT DREWNA OZDOBNEGO
- NUMER USIAŁENIA

**RYSMUNEK PLANU MIEJSCOWEGO W SKALI 1:500**  
Z A Ł A C Z N I K N R 1 D O U C H W A T Y N R  
R A D Y G M I N Y R O K E T N I C A Z D N A  
O P U B L I K O W A N E J W D Z I E N N I K U U R Z E D O W Y M  
W O J E W Ó D Z T W A W I E L K O P O L S K I E G O  
N R . . . . . P O Z . . . . . Z D N A

OPRACOWANO ZGODNIE Z UMOWĄ O DZIEŁO NR 212908 ZAWARTĄ  
DNIA 3.06.2005 R. Z URZĘDEM GMINY ROKIETNICA  
AUTOR OPRACOWANIA:

*mgr inż. arch. Henryk Świerczyński*  
Główny Projektant i Wykonawca  
Izby Urbanistów nr 224

Załącznik nr 1

do uchwały nr XXII/ 444 /2006  
Rady Gminy Rokietnica  
z dnia 27 marca 2006r

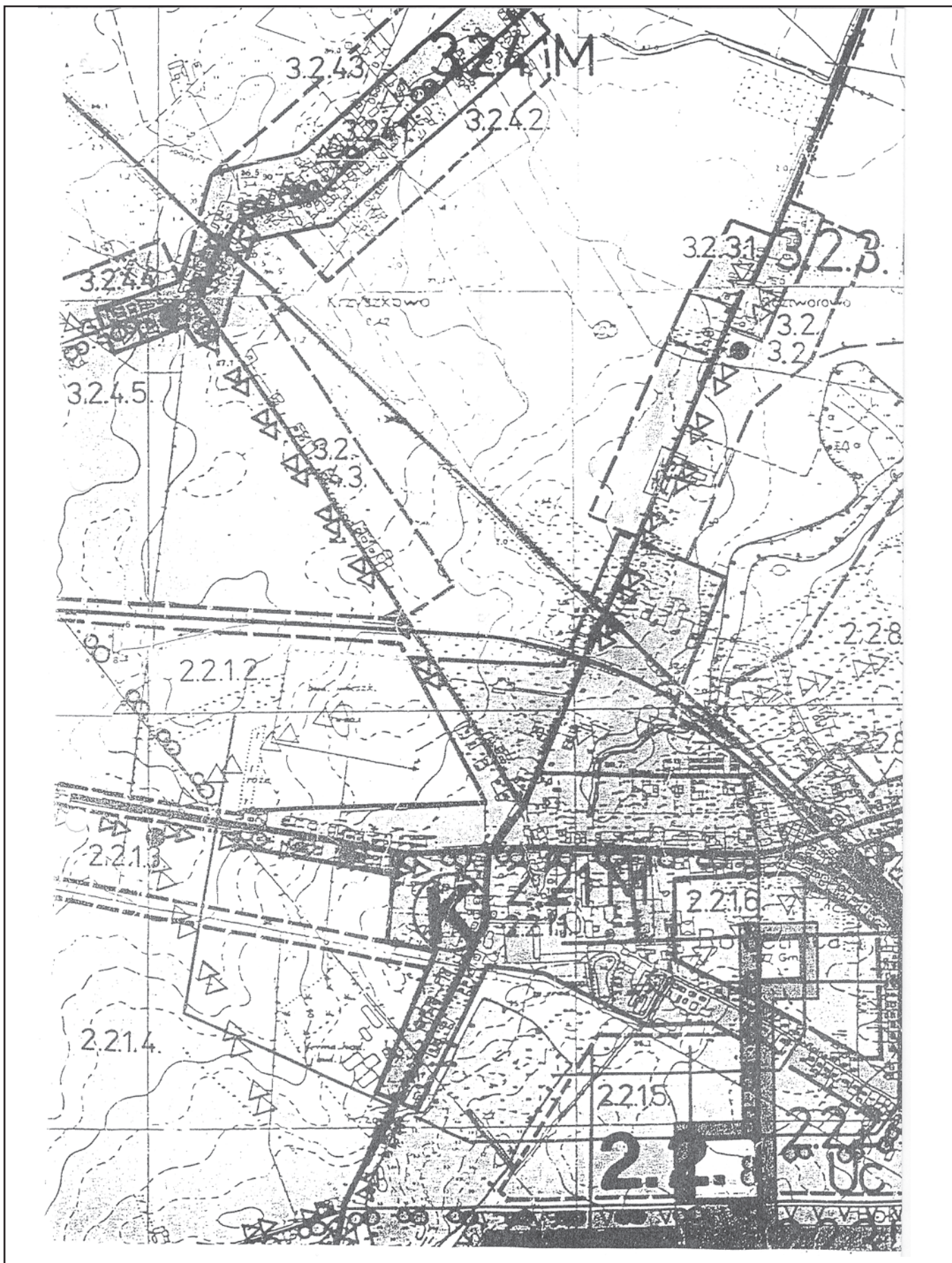



Załącznik nr 2

do uchwały nr XLII/ 414 /2006  
Rady Gminy Rokietnica  
z dnia 27 marca 2006r

3.2.3.3. AG

**WYRYS – FRAGMENT RYSUNKU STUDIUM  
UWARUNKOWAŃ I ZAGOSPODAROWANIA  
PRZESTRZENNEGO GMINY ROKIETNICA  
W SKALI 1: 10 000**

UCHWALONEGO PRZEZ RADĘ GMINY ROKIETNICA  
W DNIU 14. XII. 1999 R. UCHWAŁA NR XIX/162/99  
WRAZ ZE ZMIANĄ STUDIUM UCHWALONEGO PRZEZ  
RADĘ GMINY ROKIETNICA W DNIU 30. XII. 2004 R.

 GRANICA OBSZARU OBJĘTA PROJEKTEM  
ZMIANY MIEJSCOWEGO PLANU  
ZAGOSPODAROWANIA PRZESTRZENNEGO –  
ROKIETNICA  
ULICA SZAMOTULSKA

2.2.1.M TERENY PRZEZNACZONE POD ZABUDOWĘ  
MIESZKANIOWĄ

2. Ustalenia dotyczące rysunku studium

2.1. Dodatkowe ustalenia dotyczące symboliki (legandy) rysunku  
Przedstawione na rysunku studium symbole (funkcji czy  
zakresu przestrzennego) dotyczą określonej zasady (idei)  
przypisanej do danego terenu i należy je odczytywać jako  
przewodnie (brutto) z dopuszczeniem znacznego marginesu  
odchyień.

2.2. Granice tolerancji ustaleń zawartych na rysunku Studium.  
Przedstawione na rysunku granice poszczególnych terenów  
(stref, ustaleń szczegółowych, przebiegu tras etc) należy  
odczytywać jako orientacyjny zarys danego terenu, bez  
geodezyjnej szczegółowości odwzorowania czy dosłownego  
nawiązania do podkładu mapowego; nadto należy przy  
odczytywaniu mapy uwzględnić skalę uogólnienia jaka  
wynika z podziałki tej mapy.

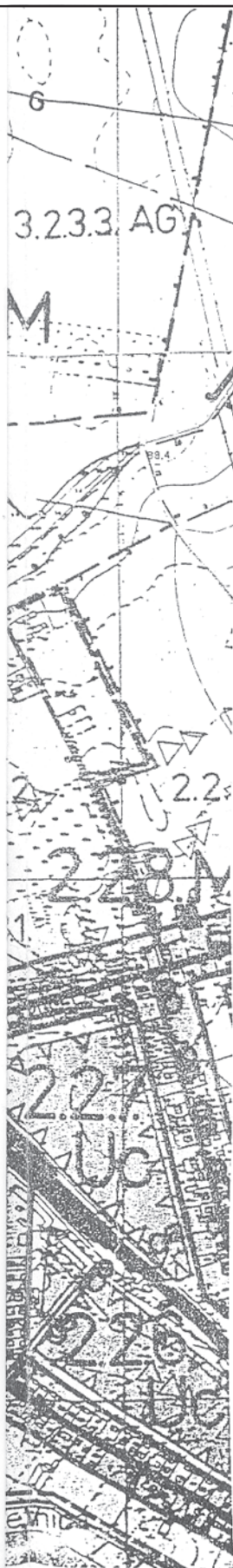

Załącznik nr 3  
do uchwały nr XLII/414/2006  
Rady Gminy Rokietnica  
z dnia 27 marca 2006 r.

**ROZSTRZYGNIĘCIE O SPOSOBIE REALIZACJI, ZAPISANYCH W PLANIE INWESTYCJI Z ZAKRESU INFRASTRUKTURY TECHNICZNEJ, KTÓRE NALEŻĄ DO ZADAŃ WŁASNYCH GMINY ORAZ ZASADACH ICH FINANSOWANIA.**

Na podstawie art. 20 ust. 1 ustawy z dnia 27 marca 2003 r. o planowaniu i zagospodarowaniu przestrzennym (Dz.U. z 2003r. Nr 80 poz. 717 ze zmianami) Rada Gminy Rokietnica nie rozstrzyga o sposobie realizacji inwestycji z zakresu

infrastruktury technicznej, które należą do zadań własnych gminy oraz zasadach ich finansowania, ze względu na brak zapisu w sprawie tego rodzaju inwestycji w zmianie miejscowego planu zagospodarowania przestrzennego.

Załącznik nr 4  
do uchwały nr XLII/414/2006  
Rady Gminy Rokietnica  
z dnia 27 marca 2006 r.

**ROZSTRZYGNIĘCIE O SPOSOBIE ROZPATRZENIA UWAG DO PROJEKTU PLANU**

Na podstawie art. 20 ust. 1 ustawy z dnia 27 marca 2003 r. o planowaniu i zagospodarowaniu przestrzennym (Dz.U. z 2003 r. Nr 80 poz. 717 ze zmianami) Rada Gminy Rokietnica nie rozstrzyga w sprawie rozpatrzenia uwag do projektu

zmiany miejscowego planu zagospodarowania przestrzennego w miejscowości Rokietnica, dla działek nr ewid. 115/7 i 115/8, ze względu na brak wniesienia uwag do projektu tego planu.

**2136**

**UCHWAŁA Nr XLII/415/2006 RADY GMINY ROKIETNICA**

z dnia 27 marca 2006 r.

**w sprawie miejscowego planu zagospodarowania przestrzennego  
w miejscowości Rokietnica, rejon ulicy Topolowej**

Na podstawie art. 18 ust. 2 pkt 5 ustawy z dnia 8 marca 1990 r. o samorządzie gminnym (tekst jednolity Dz.U. z 2001 r. Nr 142 poz. 1591 ze zmianami) oraz art. 20 ust. 1 ustawy z dnia 27 marca 2003 r. o planowaniu i zagospodarowaniu przestrzennym (Dz.U. z 2003 r. Nr 80 poz. 717 ze zmianami), w związku z Uchwałą Nr XXIV/239/2004 Rady Gminy Rokietnica z dnia 2 grudnia 2004 r. w sprawie: przystąpienia do sporządzenia miejscowego planu zagospodarowania przestrzennego w miejscowości Rokietnica, rejon ul. Topolowej Rada Gminy Rokietnica uchwala, co następuje:

**ROZDZIAŁ I**

**Przepisy ogólne**

**§1.** 1. Uchwala się miejscowy plan zagospodarowania przestrzennego w miejscowości Rokietnica rejon ulicy Topolowej, zwany dalej „planem”.

2. Plan obejmuje obszar o powierzchni ca 17.02 ha na terenie działek nr 350/35, 350/37÷350/41 oraz części działek nr

348, 349, 371- położonych w Rokietnicy oraz działki nr 74 – ul. Topolowa w Bytkowie.

3. Integralną częścią planu jest rysunek planu zatytułowany: „Miejscowy plan zagospodarowania przestrzennego w miejscowości Rokietnica rejon ulicy Topolowej”, opracowany w skali 1:1000, stanowiący załącznik nr 1 do niniejszej uchwały.

4. Załącznikiem nr 2 są rozstrzygnięcia o sposobie realizacji inwestycji z zakresu z zakresu infrastruktury technicznej, które należą do zadań własnych gminy oraz zasadach ich finansowania.

5. Załącznikiem nr 3 są rozstrzygnięcia o sposobie uwag wniesionych do projektu planu.

#### **§2. Przedmiot i zakres planu:**

Przedmiotem ustaleń planu są tereny zabudowy techniczno – produkcyjnej, oznaczone na rysunku planu symbolem P, P1, tereny dróg publicznych oznaczone na rysunku planu symbolami KD, KD1, tereny dróg wewnętrznych oznaczone na rysunku planu symbolem KDW (szerokości 10-12 m), oraz tereny wód otwartych oznaczone na rysunku planu symbolem WS.

**§3.** Celem regulacji zawartych w ustaleniach planu jest:

- 1) wyznaczenie nowych funkcji dla terenu objętego planem, przy jednoczesnej ochronie interesów publicznych i lokalnych,
- 2) wyznaczenie zasad podziału terenów,
- 3) określenie warunków zabudowy i zagospodarowania terenu,
- 4) ustalenie zasad obsługi komunikacyjnej,
- 5) ustalenie zasad obsługi infrastrukturą techniczną.

**§4.** Następujące oznaczenia graficzne w rysunku planu są obowiązującymi ustaleniami planu:

- 1) symbole oznaczające przeznaczenie terenów,
- 2) linie rozgraniczające tereny o różnym przeznaczeniu,
- 3) nieprzekraczalne linie zabudowy,
- 4) klasyfikacja dróg oraz ich szerokość w liniach rozgraniczających,
- 5) tereny zieleni izolacyjnej.

**§5.** Ilekroć w dalszych przepisach niniejszej uchwały jest mowa o:

- 1) przedsięwzięciach mogących znacząco oddziaływać na środowisko, dla których obowiązek sporządzenia raportu o oddziaływaniu na środowisko może być wymagany – należy przez to rozumieć inwestycje określone w rozporządzeniu Rady Ministrów z dnia 10 maja 2005 roku (Dz.U. z 2005r. Nr 92, poz. 769) zmieniające rozporządzenie Rady Ministrów z dnia 9 listopada 2004 r. w sprawie określenia rodzajów przedsięwzięć mogących znacząco oddziaływać na środowisko oraz szczegółowych uwarunkowań związanych z kwalifikowaniem przedsięwzięcia do sporządzania raportu o oddziaływaniu na środowisko (Dz.U. z 2004 r. Nr 257 poz. 2573),

- 2) przepisach szczególnych i odrębnych – należy przez to rozumieć przepisy obowiązujących ustaw wraz z aktami wykonawczymi w zakresie dotyczącym ustaleń planu,
- 3) poziomie terenu – należy przez to rozumieć urządzony teren przed wejściem głównym do budynku,
- 4) nieuciążliwa działalność gospodarcza z usługami – należy przez to rozumieć, iż jakiegokolwiek emisje czynników szkodliwych powinny się mieścić w granicach działki inwestora.

#### **§6. Zasady ochrony i kształtowania ład przestrzennego:**

1. Ustala się obowiązek zachowania nieprzekraczalnych linii zabudowy.
2. Ustala się obowiązek dostosowania realizowanych elementów zagospodarowania skalą, jakością i charakterem do pełnionych funkcji i planowanego otoczenia.

#### **§7. Zasady ochrony środowiska, przyrody i krajobrazu kulturowego:**

1. Na terenie oznaczonym symbolem P dopuszcza się lokalizację przedsięwzięć mogących znacząco oddziaływać na środowisko, dla których obowiązek sporządzenia raportu o oddziaływaniu na środowisko może być wymagany, pod warunkiem stwierdzenia w raporcie dopuszczalności realizacji danej inwestycji, zgodnie z przepisami odrębnymi. Na terenie oznaczonym symbolem P1 zakazuje się lokalizacji w/w przedsięwzięć.
2. Do czasu zakończenia modernizacji oczyszczalni ścieków w Bytkowie wyklucza się lokalizację obiektów przemysłu spożywczego w strefie oddziaływania uciążliwości tej oczyszczalni.
3. Wprowadza się zakaz odprowadzania nieczystości płynnych do gruntu i cieków wodnych.
4. Odpady stałe z każdej działki inwestora należy gromadzić w pojemnikach zlokalizowanych na terenie tej działki i wywozić do miejsc ich utylizacji.
5. Jakiegokolwiek emisje czynników szkodliwych powinny się mieścić w granicach działki inwestora.
6. Zasady kształtowania klimatu akustycznego – zgodnie z obowiązującymi w tym zakresie przepisami odrębnymi.

#### **§8. Zasady ochrony dziedzictwa kulturowego i zabytków oraz dóbr kultury współczesnej:**

Na terenie objętym planem znajdują się zewidencjonowane stanowiska archeologiczne będące pod ochroną konserwatorską, w myśl ustawy z dnia 23 lipca 2003 r. o ochronie zabytków i opiece nad zabytkami (Dz.U. z 2003 r. Nr 162, poz. 1568), koniecznym jest prowadzenie podczas robót ziemnych na obszarze występowania stanowisk archeologicznych badań archeologicznych w zakresie uzgodnionym przez Wielkopolskiego Wojewódzkiego Konserwatora Zabytków.

#### **§9. Wymagania wynikające z potrzeb kształtowania przestrzeni publicznych:**

1. Wyklucza się lokalizację w pasie drogowym urządzeń reklamowych wolnostojących oraz lokalizację tablic reklamowych poza linią zabudowy.

2. Wprowadzanie tablic informacyjnych na terenie działek oraz na obiektach budowlanych i ogrodzeniach dopuszczalne jest pod warunkiem utrzymania ich w harmonii z otoczeniem, nie kolizyjności z układem komunikacyjnym oraz dostosowania wielkością i kolorystyką do miejsca, gdzie mają być zlokalizowane.

## ROZDZIAŁ II

### Przepisy szczegółowe

**§10.** Dla terenu oznaczonego na rysunku planu symbolem P ustala się:

1. Przeznaczenie terenu techniczno – produkcyjnego, w ramach którego prowadzić można działalność gospodarczą, usługową.
2. Możliwość podziału terenu w zależności od potrzeb inwestorów, w taki sposób, by powierzchnia nowo powstałych nieruchomości nie była mniejsza niż 2.500 m<sup>2</sup>. Powyższe ograniczenie powierzchni nie obejmuje terenów wyznaczonych pod infrastrukturę, np.: działki wyznaczone pod trafostacje.
3. Maksymalną wielkość powierzchni zabudowy kubaturowej - 50% .
4. Minimalny udział zieleni w zagospodarowaniu działki – 30% powierzchni nieruchomości.
5. Sytuowanie projektowanych budynków zgodnie z wyznaczonymi nieprzekraczalnymi liniami zabudowy – zgodnie z rysunkiem planu.
6. Maksymalną wysokość projektowanych budynków – 20 m, mierzoną od urzędzonego poziomu terenu do najwyższego punktu dachu – zabudowa lokalizowana zgodnie z rysunkiem planu i wyznaczoną na nim linią zabudowy wysokiej.
7. Maksymalną wysokość projektowanych budynków sytuowanych od strony ulicy Witkowej – 12 m zgodnie z rysunkiem planu i wyznaczoną na nim linią zabudowy.
8. Dachy płaskie lub strome, w przypadku stosowania dachów stromych ustala się kąt nachylenia połaci dachowych nie większy niż 45<sup>0</sup>.
9. Zakaz lokalizowania urządzeń klimatyzacyjnych na elewacji budynków od strony ulicy Witkowej.
10. Konieczność zrealizowania odpowiedniej ilości miejsc parkingowych, o powierzchni przepuszczalnej, odpowiednio do projektowanej funkcji, na terenie działki inwestora oraz realizację zjazdów zgodnie z obowiązującymi przepisami.
11. Wzdłuż zachodniej granicy nieruchomości (od strony ulicy Witkowej), stycznej z terenami zabudowy mieszkaniowej jednorodzinnej, ustala się konieczność realizacji pasów zieleni izolacyjnej, z zastosowaniem gatunków rodzimych dostosowanych do lokalnych warunków siedliskowych, oznaczonych na rysunku planu symbolem graficznym.

12. Zgodnie z rysunkiem planu, pomiędzy linią rozgraniczającą a linią zabudowy, ustala się tereny zieleni towarzyszącej, pełniące funkcje izolacyjną. W północnej części terenu wprowadzono dodatkowo pas zieleni o charakterze fitosanitarnym stanowiący pas ochronny dla cieku wodnego.
13. Możliwość realizacji wewnętrznych dróg dojazdowych zgodnie z potrzebami inwestorów.
14. Możliwość budowy mieszkania służbowego, lokalizowanego w bryle budynku techniczno-produkcyjnego.

**§11.** Dla terenu oznaczonego na rysunku planu symbolem P1 ustala się:

1. Przeznaczenie terenu techniczno – produkcyjnego, w ramach którego prowadzić można działalność gospodarczą, usługową, nieuciążliwą dla środowiska, która stanowi uzupełnienie dotychczasowego przeznaczenia terenu.
2. Zakaz wtórnego podziału terenu.
3. Maksymalną wielkość powierzchni zabudowy kubaturowej - 45%.
4. Dachy płaskie lub strome, w przypadku stosowania dachów stromych ustala się kąt nachylenia połaci dachowych nie większy niż 45<sup>0</sup>.
5. Minimalny udział zieleni w zagospodarowaniu działki – 30% powierzchni nieruchomości.
6. Sytuowanie projektowanych budynków zgodnie z przepisami szczegółowymi.
7. Maksymalną wysokość projektowanych budynków – 10 m, mierzoną od urzędzonego poziomu terenu do najwyższego punktu dachu.
8. Zakaz lokalizowania urządzeń klimatyzacyjnych na elewacji budynków od strony ulicy Witkowej.

**§12.** Dla terenu oznaczonego na rysunku planu symbolem WS ustala się:

1. Pozostawienie terenu pod istniejący ciek wodny.
2. Zakaz zrzutu ścieków do cieku wodnego.
3. Urządzenie po północnej i południowej stronie cieku wodnego, ciągu zieleni izolacyjnej o szerokości 25 m z każdej strony wraz z pasami zieleni fitosanitarnej o szerokości 5 m. Powstały ciąg zieleni oraz jego kontynuacja na sąsiednich terenach (zaznaczona na rysunku planu) stanowić będą ciąg ekologiczny, wolny od zabudowy.

**§13.** Dla terenów obsługi komunikacyjnej ustala się:

1. Obsługa terenu oznaczonego symbolem P nastąpi poprzez zjazd z drogi powiatowej - ul. Obornickiej w ul. Topolową zakończoną placem nawrotu. Ilość i usytuowanie zjazdów z ul. Topolowej może ulec zmianie, w zależności od zapotrzebowania inwestora, zgodnie z obowiązującymi przepisami odrębnymi.
2. Obsługa terenu oznaczonego symbolem P1 nastąpi poprzez ul. Witkową.

3. Wjazd z ul. Obornickiej w ul. Topolową zabezpieczony trójkątami widoczności, zgodnie z obowiązującymi przepisami.
  4. Obsługę komunikacyjną terenów przewidzianych pod funkcję techniczno-produkcyjną z ul. Topolowej.
  5. Poszerzenie pasa drogowego ul. Topolowej oznaczonej na rys. planu symbolem KD do 15m, o parametrach jezdni minimum 6m. Konstrukcja nawierzchni przystosowana dla ruchu samochodów o nacisku na pojedynczą oś 78,4 kN.
  6. Pozostawienie dotychczasowych parametrów drogi gminnej oznaczonej na rys. planu symbolem KD1 z zakazem obsługi komunikacyjnej terenów techniczno - produkcyjnych.
  7. Realizacja i utrzymanie dróg wewnętrznych dojazdowych leży w obowiązku inwestora.
  8. Geometrię ulic oraz trójkąty widoczności, zgodnie z obowiązującymi przepisami.
  9. Drogi wewnętrzne o utwardzonej nawierzchni powinny być docelowo wyposażone w system kanalizacji deszczowej, w przypadku nawierzchni nieutwardzonej lub częściowo nieutwardzonej, ażurowej należy zabezpieczyć środowisko gruntowo – wodne przed infiltracją zanieczyszczeń.
  10. Wprowadza się zakaz ustawiania reklam i tablic informacyjnych w miejscach niebezpiecznych (m.in. w rejonie skrzyżowania, luków pionowych i poziomych na drodze) oraz w sposób utrudniający czytelność informacji drogowo-wskazowej – zapis ten dotyczy rejonu skrzyżowań drogi powiatowej z gminnymi.
- §14.** W zakresie obsługi infrastrukturą techniczną ustala się:
1. Zaopatrzenie w wodę z istniejącego wodociągu przebiegającego w ciągu ul. Topolowej i ul. Witkowej, zgodnie ze wskazaniami gestora sieci.
  2. Zaopatrzenie w gaz – z istniejącego gazociągu w ul. Topolowej i ul. Witkowej, zgodnie ze wskazaniami gestora sieci.
  3. Linie elektroenergetyczne kablowe (oświetleniowe) należy przyłączyć do istniejącej sieci. Lokalizacja, rodzaj oraz ilość stacji transformatorowych w zależności od potrzeb inwestorów.
4. Odprowadzenie ścieków bytowych i technologicznych systemem zbiorczej kanalizacji sanitarnej do oczyszczalni w Bytkowie.
  5. Wody deszczowe w części retencjonowane w zbiornikach retencyjnych odparowujących, znajdujących się na terenie działki a w części odprowadzane do pobliskiego rowu, po uzyskaniu stosownych pozwoleń wodno-prawnych oraz w uzgodnieniu z gestorem rowu.
  6. Gromadzenie odpadów bytowych z każdej posesji w pojemnikach zlokalizowanych na terenie tej posesji, odprowadzenie odpadów stałych - zgodnie z systemem gospodarki odpadowej gminy.
  7. Stosowanie dla celów grzewczych paliw stałych, gazowych i płynnych, zgodnie z obowiązującymi wskaźnikami emisji oraz promowanie nowych, niekonwencjonalnych źródeł energii z wyłączeniem urządzeń do pozyskiwania energii wiatrowej.
  8. Podstawą realizacji uzbrojenia technicznego stanowiąc będą projekty budowlane.
  9. Istniejącą infrastrukturę wraz ze strefami oddziaływania oraz linie energetyczne możliwe są do przełożenia lub skablowania, po uzyskaniu stosownych pozwoleń. Do czasu ich skablowania obowiązują pasy wolne od zabudowy o szerokości zgodnej z obowiązującymi przepisami, mierzonymi po obu stronach linii od skrajnych przewodów.

### ROZDZIAŁ III

#### Przepisy końcowe

**§15.** Zgodnie z art. 36 ust. 4 ustawy z dnia 27 marca 2003 r. o planowaniu i zagospodarowaniu przestrzennym, określa się stawkę służącą naliczeniu jednorazowej opłaty z tytułu wzrostu wartości nieruchomości: w wysokości 10%

**§16.** Wykonanie uchwały powierza się Wójtowi Gminy Rokietnica.

**§17.** Uchwała wchodzi w życie po upływie 30 dni od daty ogłoszenia w Dzienniku Urzędowym Województwa Wielkopolskiego

Przewodniczący  
Rady Gminy  
(-) mgr inż Witold Bajerlein

# GMINA ROKIETNICA

## MIEJSCOWY PLAN ZAGOSPODAROWANIA PRZESTRZENNEGO W MIEJSCOWOŚCI ROKIETNICA, REJON UL. TOPOLOWEJ

SKALA 1:1000

### CZĘŚĆ GRAFICZNA

ZALĄCZNIK NR 1  
DO UCHWAŁY NR XLII/415/2006  
RADY GMINY ROKIETNICA  
Z DNIA 21. MARCA 2006r.



WYKRS ZE STUDIUM UWARUNKOWAŃ I KIERUNKÓW  
ZAGOSPODAROWANIA PRZESTRZENNEGO

OGŁOSZONO  
W DZIENNIKU URZĘDOWYM  
WOJEWÓDZTWA WIELKOPOLSKIEGO  
NR ..... POZ .....  
Z DNIA .....

**LEGENDA**

[Symbol]	GRANICA UWARUNKOWANIA PLANU
[Symbol]	GRANICA OPISOWANIA PLANU
[Symbol]	LINIE WYZNACZAJĄCE TERENY O WŁOŻNY PRZEZNACZENIU
[Symbol]	LINIE PODZIAŁU PRZESTRZENNEGO
[Symbol]	WYZNACZANIE LINII ZASADOCY
[Symbol]	WYZNACZANIE LINII ZBIORCZYCH WYŚCIEKÓW
[Symbol]	OPISY WYKAZUJĄCE STREŻENIA WŁOŻKOWEGO OCENY MIĘDZY INNYMI SŁOJÓW DZIENIA
[Symbol]	TERENY ZBIORCZYCH TECHNICZNYCH PRODUKCYJNYCH
[Symbol]	TERENY ZBIORCZYCH TECHNICZNYCH PRODUKCYJNYCH
[Symbol]	CIĘŻAR WODNY
[Symbol]	CIĘŻAR DZIAŁALNOŚCI AERIALNEJ I PASY WYKAZUJĄCE
[Symbol]	CIĘŻAR DZIAŁALNOŚCI AERIALNEJ I PASY WYKAZUJĄCE
[Symbol]	SIŁOWNIA TOWAROWA I TOWAROWA ZABUDOWY TECHNICZNEJ PRODUKCYJNYCH
[Symbol]	STACJA OODKRYWANIA LINII ELEKTROENERGETYCZNYCH ŚREDNIEGO NAPIĘCIA 10kV
[Symbol]	STACJA OODKRYWANIA LINII ELEKTROENERGETYCZNYCH ŚREDNIEGO NAPIĘCIA 10kV
[Symbol]	STACJA OODKRYWANIA LINII ELEKTROENERGETYCZNYCH ŚREDNIEGO NAPIĘCIA 10kV
[Symbol]	TERENY DROG PUBLICZNYCH
[Symbol]	TERENY DROG PUBLICZNYCH
[Symbol]	TERENY DROG PUBLICZNYCH
[Symbol]	STACJA WYKAZUJĄCA CIĘŻAR

**PRACOWNIA PROJEKTOWA  
JUDYTA I MICHAŁ HESS**  
11-165 PŁOCKA UL. 30 MARCOWA 84  
TEL. 663-1048 FAX 663-1049 WWW.HESSPROJEKTOWA.PL

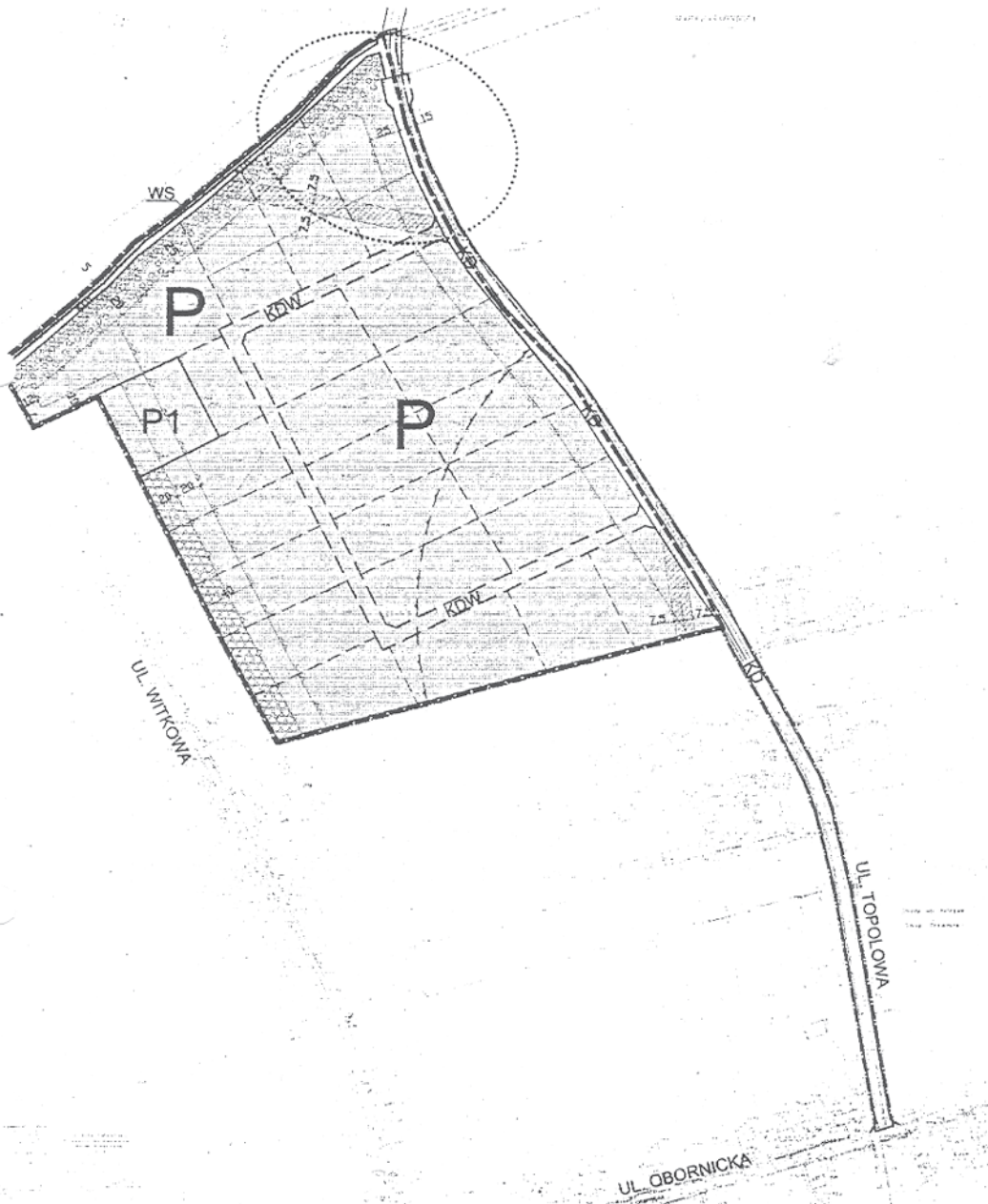

Załącznik nr 2  
do uchwały nr XLII/415/2006  
Rady Gminy Rokietnica  
z dnia 27 marca 2006 r.

#### ROZSTRZYGNIĘCIE O SPOSOBIE REALIZACJI, ZAPISANYCH W PLANIE INWESTYCJI Z ZAKRESU INFRASTRUKTURY TECHNICZNEJ, KTÓRE NALEŻĄ DO ZADAŃ WŁASNYCH GMINY ORAZ ZASADACH ICH FINANSOWANIA.

Na podstawie art. 20 ust. 1 ustawy z dnia 27 marca 2003 r. o planowaniu i zagospodarowaniu przestrzennym (Dz.U. z 2003 r. Nr 80 poz. 717 ze zmianami) Rada Gminy Rokietnica nie rozstrzyga o sposobie realizacji inwestycji z zakresu infrastruktury technicznej, które należą do zadań własnych gminy oraz zasadach ich finansowania, ze względu na zapisy

planu dotyczące wariantowania rozwiązań z zakresu infrastruktury, uzależnionych od przyszłego sposobu zagospodarowania terenu oraz przyszłej modernizacji istniejącej drogi ul. Topolowa, związanej ze wzrostem jej obciążenia komunikacyjnego, wynikającego z użytkowania terenów dotychczas zainwestowanych jak i nowo projektowanych.

Załącznik nr 3  
do uchwały nr XLII/415/2006  
Rady Gminy Rokietnica  
z dnia 27 marca 2006 r.

#### ROZSTRZYGNIĘCIE O SPOSOBIE ROZPATRZENIA UWAG DO PROJEKTU PLANU

Na podstawie art. 20 ust. 1 ustawy z dnia 27 marca 2003 r. o planowaniu i zagospodarowaniu przestrzennym (Dz.U. z 2003 r. Nr 80 poz. 717 ze zmianami) Rada Gminy Rokietnica

nie rozstrzyga w sprawie rozpatrzenia uwag do projektu miejscowego planu zagospodarowania przestrzennego w miejscowości Rokietnica, rejon ulicy Topolowej, ze względu na brak wniesienia uwag do projektu tego planu.

## 2137

### UCHWAŁA Nr XXXV/194/06 RADY GMINY KRAMSK

z dnia 28 marca 2006 r.

#### **w sprawie Regulaminu przyznawania nagród Wójta Gminy i dyrektora szkoły i przedszkola dla nauczycieli szkół i przedszkoli prowadzonych przez Gminę Kramsk**

Na podstawie art. 18 ust. 2 pkt 15 ustawy z dnia 8 marca 1990 r. o samorządzie gminnym (Dz.U. z 2001 r. Nr 142 poz. 1591 ze zmianami) w związku z art. 49 ust. 2 ustawy z dnia 26 stycznia 1982 r. Karta Nauczyciela (Dz.U. z 2003 r. Nr 118 poz. 1112 ze zmianami) Rada Gminy Kramsk uchwała Regulamin przyznawania nagród Wójta Gminy i dyrektora szkoły i przedszkola dla nauczycieli szkół i przedszkoli prowadzonych przez Gminę Kramsk.

**§1.** 1. Regulamin określa kryteria i tryb przyznawania nagród ze specjalnego funduszu nagród wyodrębnionego

w budżecie Gminy Kramsk dla nauczycieli szkół i placówek oświatowych prowadzonych przez Gminę Kramsk.

2. Specjalny fundusz jest tworzony w wysokości 1% planowanych rocznych wynagrodzeń osobowych nauczycieli.

3. Specjalny fundusz nagród, o którym mowa w ust. 2 dzielony jest na Nagrody Wójta Gminy Kramsk (0,2%) oraz nagrody dyrektorów szkół (0,8%).

4. Nagrody Wójta Gminy Kramsk przyznaje Wójt Gminy Kramsk, a nagrody dyrektora przyznaje dyrektor szkoły.

5. Ilekroć w Regulaminie jest mowa o szkole, rozumieć przez to należy placówki oświatowe prowadzone przez Gminę Kramsk.

6. Ilekroć w Regulaminie jest mowa o nauczycielach, rozumieć przez to należy nauczycieli szkół i przedszkoli.

7. Ilekroć w Regulaminie jest mowa o dyrektorach szkoły, rozumieć przez to należy dyrektorów będących nauczycielami.

**§2.** 1. Nagrody dla nauczycieli i dyrektorów szkół przyznawane są z okazji Dnia Edukacji Narodowej.

2. W szczególnych przypadkach nagroda może być przyznawana w innym terminie związanym z zakończeniem roku szkolnego lub dniem patrona szkoły.

**§3.** 1. Wójt ustala corocznie wysokość swoich nagród.

2. Nagrody dyrektorów szkół nie mogą przekroczyć 80% przeznaczonych środków z funduszu nagród.

**§4.** 1. Nagroda ma charakter uznaniowy i wypłacana jest w formie pieniężnej.

2. Nagroda Dyrektora może być przyznana nie wcześniej niż po przepracowaniu w danej szkole 1 roku, a nagroda Wójta nie wcześniej niż po przepracowaniu 2 lat.

**§5.** 1. W odniesieniu do dyrektorów szkół, Nagrody wójta przyznawane są zwłaszcza za:

- 1) osiągnięcie znaczących wyników nauczania, wychowania lub opieki, potwierdzonych pomiarami dydaktycznymi, liczbą uczniów w finałach olimpiad, konkursów oraz innymi kryteriami,
- 2) stosowanie rozwiązań innowacyjnych i podejmowanie innych działań pozwalających przydać szkole oryginalności i wzmacniających poczucie identyfikacji uczniów ze szkołą,
- 3) uzyskiwanie wymiernych efektów w organizacji pracy szkoły,
- 4) właściwe realizowanie budżetu szkoły,
- 5) organizowanie imprez środowiskowych i współudział w organizowaniu imprez lokalnych,
- 6) prowadzenie racjonalnej polityki kadrowej i polityki doskonalenia zawodowego nauczycieli szkoły,
- 7) dbałość o stan techniczny i estetykę nieruchomości szkoły,
- 8) angażowanie się we współpracę z instytucjami i organizacjami skłonnyimi do pomocy szkole i jej uczniom,
- 9) nawiązywanie współpracy ze szkołami krajowymi i zagranicznymi,
- 10) właściwą atmosferę pracy, umiejętne kształtowanie stosunków międzyludzkich w zakładzie pracy.
- 11) uzyskanie stopnia awansu zawodowego nauczyciela dyplomowanego.

2. W odniesieniu do nauczycieli Nagrody Wójta przyznawane są w szczególności za:

- 1) osiągnięcie znaczących wyników w nauczaniu, potwierdzonych w zewnętrznych sprawdzianach i egzaminach uczniów,
- 2) zakwalifikowanie się prowadzonych uczniów do finałów olimpiad, konkursów i zawodów na szczeblu szkolnym i ponadszkolnym,
- 3) opracowanie autorskich programów i publikacji oświatowych oraz wdrażanie nowatorskich metod nauczania i wychowania,
- 4) współorganizowanie i aktywne uczestnictwo w działaniach zbiorowych, takich jak imprezy oświatowe, kulturalne i sportowe czy zajęcia pokazowe,
- 5) przygotowanie i wzorcowe organizowanie okazjonalnych uroczystości w szkole,
- 6) intensywną działalność wychowawczą, wyrażającą się w organizowaniu wycieczek i w udziale uczniów w spektaklach teatralnych, koncertach, wystawach spotkaniach z ciekawymi ludźmi,
- 7) udokumentowane osiągnięcia w pracy z uczniami uzdolnionymi lub uczniami mającymi trudności w nauce,
- 8) nawiązywanie skutecznej współpracy z placówkami kulturalno – oświatowymi, pracodawcami, policją i innymi podmiotami mogącymi zapewniać wsparcie dla działań szkoły,
- 9) osiągnięcie znaczących efektów w pracy resocjalizacyjnej z uczniami,
- 10) uzyskiwanie bez opóźnień wyższego stopnia awansu zawodowego.
- 11) posiadanie aktualnej co najmniej dobrej oceny pracy.

3. Nagroda przyznawana jest dyrektorowi szkoły jeżeli spełnia on co najmniej 7 z w/w warunków, a nauczycielowi, jeżeli spełnia co najmniej 5 z w/w warunków.

**§6.** 1. Z wnioskiem o Nagrodę Wójta dla dyrektora szkoły mogą wystąpić:

- 1) Zastępca Wójta Gminy,
- 2) Rada Szkoły lub Rada Pedagogiczna,
- 3) Organ sprawujący nadzór pedagogiczny,
- 4) Zakładowa lub międzyzakładowa organizacja związkowa.

2. Z wnioskiem o Nagrodę Wójta dla nauczyciela mogą występować:

- 1) Dyrektor szkoły zatrudniający nauczyciela po uzyskaniu pozytywnej opinii Rady Pedagogicznej Szkoły,
- 2) Organ sprawujący nadzór pedagogiczny,
- 3) Zakładowa organizacja związkowa.

3. Wnioski o których mowa w ust. 1. i 2 składa się w sekretariacie Urzędu Gminy w Kramsku nie później niż w terminie 3 tygodni poprzedzających dzień przyznania nagród. Wzór wniosku określa załącznik nr 1.

4. Wnioski opiniuje gminna komisja d/s nagród dla nauczycieli powołana przez Wójta Gminy w składzie:



- przedstawiciel Urzędu Gminy,
- przewodniczący Komisji Zdrowia, Ochrony Środowiska, Oświaty, Kultury i Sportu Rady Gminy,
- przedstawiciele nauczycielskich związków zawodowych działających na terenie gminy.

5. Decyzję o przyznaniu nagrody Wójt podejmuje samodzielnie, uwzględniając opinię Komisji ds. nagród.

6. Wnioski rozpatrzone negatywnie nie wymagają uzasadnienia.

7. Osoby którym przyznano nagrodę otrzymują pisemne poświadczenie, którego kopię umieszcza się w aktach osobowych.

**§7.** Nagrody Dyrektora Szkoły mogą być przyznane:

1. W zakresie pracy dydaktyczno – wychowawczej za:

- 1) uzyskiwanie dobrych wyników w nauczaniu danego przedmiotu lub prowadzeniu danego rodzaju zajęć,
- 2) zakwalifikowanie się prowadzących przez nauczyciela uczniów do finałów konkursów i olimpiad przedmiotowych na szczeblu powiatowym lub wyższym,
- 3) zajmowanie przez uczniów wysokich miejsc w innych konkursach, zawodach i przeglądach,
- 4) udokumentowane osiągnięcia pracy z uczniami zdolnymi i mającymi trudności w nauce,
- 5) wprowadzanie innowacji i eksperymentów pedagogicznych,
- 6) wdrażanie własnych programów autorskich,
- 7) uczestniczenie w indywidualnym toku lub programie nauczania uczniów,
- 8) uzyskanie pozytywnych zmian w zespole uczniów, takich jak np. integracja klasy czy aktywność społeczna uczniów,
- 9) prowadzenie działalności wychowawczej poprzez organizowanie uczniom wycieczek, spotkań oraz zajęć pozalekcyjnych,

2. W zakresie pracy opiekuńczo – wychowawczej za:

- 1) zapewnienie pomocy i opieki uczniom pochodzącym z rodzin ubogich lub patologicznych, bądź znajdujących się w trudnej sytuacji życiowej,
- 2) zapobieganie i zwalczanie przejawów patologii społecznej wśród uczniów, organizowanie współpracy z placówkami kulturalno – oświatowymi, pracodawcami, policją i innymi podmiotami wspierającymi działania szkoły, aktywizowanie rodziców do udziału w życiu klasy i szkoły oraz rozwijanie form współpracy szkoły z rodzicami.

3. W pozostałym zakresie:

- 1) usprawnienie własnego warsztatu pracy poprzez udział w różnych formach doskonalenia zawodowego,
- 2) udzielanie aktywnej pomocy w adaptacji zawodowej i społecznej młodych nauczycieli,

- 3) kierowanie zespołem samokształceniowym i prowadzenie lekcji otwartych,
- 4) pełnienie funkcji wynikających ze statutu szkoły,
- 5) czynny współudział przygotowaniu planu pracy szkoły oraz innych dokumentów ważnych dla funkcjonowania szkoły,
- 6) wzorową realizację zadań wynikających z planu pracy szkoły.

4. Wspólnym dla nauczycieli warunkiem uzyskania nagrody dyrektora szkoły jest posiadanie przynajmniej dobrej oceny pracy.

5. Nagroda Dyrektora Szkoły przyznawana jest nauczycielowi gdy spełnia co najmniej 10 z warunków ust. 1, 2 i 3.

**§8.** Wnioski o nagrodę Dyrektora szkoły mogą składać:

- 1) Rada Szkoły,
- 2) Rada Pedagogiczna,
- 3) Rada Rodziców,
- 4) Ogniwa związkowe działające w szkole.

2. Wzór wniosku określa załącznik Nr 2,

3. Wnioski opiniuje komisja d/s Nagród powołana przez Dyrektora Szkoły w składzie:

- 1) Przedstawiciel Dyrektora szkoły,
- 2) Przedstawiciel Rady Pedagogicznej,
- 3) Przedstawiciel związków zawodowych.

4. Wnioski rozpatruje Dyrektor Szkoły biorąc pod uwagę opinię komisji,

5. Dyrektor może przyznać nagrodę nauczycielowi z własnej inicjatywy po zasięgnięciu opinii Rady Pedagogicznej i ogniw związkowych.

6. Wnioski rozpatrzone negatywnie nie wymagają uzasadnienia.

7. Nauczyciel otrzymujący nagrodę zostaje o tym zawiadomiony na piśmie. Kopię pisma wraz z uzasadnieniem umieszcza się w aktach osobowych nauczyciela.

**§9.** Wykonanie uchwały powierza się Wójtowi Gminy Kramsk.

**§10.** Traci moc Uchwała Nr XXVII/143/2005 Rady Gminy Kramsk z dnia 28 kwietnia 2005 roku w sprawie Regulaminu wynagradzania i przyznawania dodatku mieszkaniowego nauczycielom zatrudnionym w szkołach, przedszkolach i placówkach oświatowych prowadzonych przez Gminę Kramsk

**§11.** Uchwała wchodzi w życie po upływie czternastu dni od dnia jej ogłoszenia w Dzienniku Urzędowym Województwa Wielkopolskiego.

Przewodniczący  
Rady Gminy  
(-) mgr Małgorzata Balcerczak

## 2138

### UCHWAŁA Nr XXXV/196/06 RADY GMINY KRAMSK

z dnia 28 marca 2006 r.

#### **w sprawie zasad i szczegółowych warunków przyznawania dodatków za wysługę lat, motywacyjnego, funkcyjnego oraz za warunki pracy nauczycielom zatrudnionym w szkołach i przedszkolach prowadzonych przez Gminę Kramsk**

Na podstawie art. 18 ust. 2 pkt 15 ustawy z dnia 8 marca 1990 roku o samorządzie gminnym (Dz.U. z 2001 r. Nr 142, poz. 1591 ze zmianami) w związku z art. 30 ust. 6 i 6a ustawy z dnia 26 stycznia 1982 roku – Karta Nauczyciela (Dz.U. z 2003 r. Nr 118 poz. 1112 ze zmianami), Rada Gminy Kramsk uchwała Regulamin określający zasady i szczegółowe warunki przyznawania nauczycielom dodatków za wysługę lat, motywacyjnego, funkcyjnego oraz za warunki pracy nauczycielom zatrudnionym w szkołach i przedszkolach prowadzonych przez Gminę Kramsk.

**§1.** Ilekroć w dalszych przepisach jest mowa bez bliższego określenia o:

- 1) szkole – należy przez to rozumieć przedszkole, szkołę lub placówkę albo zespół szkół lub placówek, dla której organem prowadzącym jest Gmina Kramsk,
- 2) dyrektorze lub wicedyrektorze – należy przez to rozumieć dyrektora lub wicedyrektora jednostki, o której mowa w pkt.1,
- 3) roku szkolnym – należy przez to rozumieć okres pracy szkoły od 1 września danego roku do 31 sierpnia roku następnego,
- 4) klasie – należy przez to rozumieć także oddział lub grupę,
- 5) uczniu – należy przez to rozumieć także wychowanka,
- 6) tygodniowym obowiązkowym wymiarze godzin – należy przez to rozumieć tygodniowy obowiązkowy wymiar godzin, o którym mowa w art. 42 ust. 3 Karty Nauczyciela.

**§2.** Regulamin wynagradzania i przyznawania dodatku motywacyjnego, funkcyjnego, mieszkaniowego oraz nagród Wójta Gminy i Dyrektora Szkoły nauczycielom zatrudnionym w szkołach, przedszkolach i placówkach oświatowych prowadzonych przez Gminę Kramsk zwany dalej Regulaminem, określa:

- 1) wysokość stawek dodatków: za wysługę lat, motywacyjnego, funkcyjnego i za warunki pracy oraz szczegółowe warunki przyznawania tych dodatków,
- 2) szczegółowy sposób obliczania wynagradzania za godziny ponadwymiarowe oraz za godziny doraźnych zastępstw,
- 3) wysokość i warunki wypłacania nagród,
- 4) wysokość i warunki wypłacania innych świadczeń wynikających ze stosunku pracy,
- 5) wysokość nauczycielskiego dodatku mieszkaniowego oraz główne zasady jego przyznawania i wypłacania.

**§3.** 1. Regulamin obejmuje wszystkich nauczycieli szkół.

2. Regulaminu nie stosuje się do pracowników szkół nie będących nauczycielami.

**§4.** 1. Nauczycielom przysługuje dodatek za wysługę lat.

2. Wysokość dodatku określa art. 33 ust. 1 Karty Nauczyciela.

3. Okres zatrudnienia oraz inne okresy uprawniające do dodatku określa Rozporządzenie Ministra Edukacji Narodowej i Sportu z dnia 31 stycznia 2005 r. w sprawie wysokości minimalnych stawek wynagradzania zasadniczego nauczyciela, ogólnych warunków przyznawania za pracę w dniu wolnym od pracy.

4. Dodatek przysługuje:

- 1) począwszy od pierwszego dnia miesiąca kalendarzowego następującego po miesiącu, w którym nauczyciel nabył prawo do dodatku lub wyższej stawki dodatku, jeżeli nabycie prawa nastąpiło w ciągu miesiąca,
- 2) za dany miesiąc, jeżeli nabycie prawa do dodatku lub wyższej jego stawki nastąpiło od pierwszego dnia miesiąca.

5. Dodatek przysługuje za okres urlopu lub poratowania zdrowia oraz za dni, za które nauczyciel otrzymuje wynagrodzenie, chyba że przepis szczególny stanowi inaczej. Dodatek ten przysługuje również za dni nieobecności w pracy z powodu niezdolności do pracy wskutek choroby bądź konieczności osobistego sprawowania opieki nad dzieckiem lub innym chorym członkiem rodziny, za które nauczyciel otrzymuje wynagrodzenie lub zasiłek z ubezpieczenia społecznego.

6. Dodatek wypłaca się z góry, w terminie wypłaty wynagrodzenia.

#### **Dodatek motywacyjny**

**§5.** 1. Tworzy się fundusz na dodatki motywacyjne w wysokości 10% planowanego wynagradzania zasadniczego nauczycieli.

2. Wysokość dodatku motywacyjnego dla nauczycieli, uwzględniając poziom spełnienia warunków o których mowa w pkt 4, ustala dyrektor szkoły po zasięgnięciu opinii powołanej przez siebie komisji w składzie: przedstawiciel dyrekcji, przedstawiciele związków zawodowych zrzeszających nauczycieli, przedstawiciel rady pedagogicznej.

3. Wysokość dodatku motywacyjnego dla dyrektora szkoły, uwzględniając poziom spełnienia warunków o których mowa w pkt 6, ustala Wójt po zasięgnięciu opinii powołanej przez siebie komisji w składzie: przedstawiciel Wójta,

przewodniczący Komisji Oświaty, przedstawiciele związków zawodowych zrzeszających nauczycieli.

4. Warunkiem przyznania nauczycielowi dodatku motywacyjnego jest uzyskiwanie szczególnych osiągnięć dydaktycznych, wychowawczych i opiekuńczych, a zwłaszcza:

- uzyskiwanie przez uczniów, z uwzględnieniem ich możliwości oraz warunków pracy nauczyciela, co najmniej dobrych osiągnięć dydaktyczno – wychowawczych potwierdzanych warunkami klasyfikacji lub promocji, efektami egzaminów i sprawdzianów albo sukcesami w olimpiadach, konkursach, zawodach, pokazach,
- umiejętne rozwiązywanie problemów wychowawczych uczniów we współpracy z ich rodzicami,
- pełne rozpoznanie środowiska wychowawczego uczniów, aktywne i efektywne działanie na rzecz uczniów potrzebujących szczególnej opieki,
- posiadanie co najmniej dobrej oceny pracy lub pozytywnej oceny dorobku zawodowego,
- systematyczne i efektywne przygotowanie się i wypełnianie przydzielonych obowiązków,
- podnoszenie kwalifikacji i umiejętności zawodowych,
- wzbogacanie własnego warsztatu pracy,
- dbałość o estetykę pomieszczeń i sprawność powierzonych pomocy dydaktycznych oraz innych urządzeń szkolnych,
- prawidłowe prowadzenie dokumentacji szkolnej i pedagogicznej,
- rzetelne i terminowe wywiązywanie się z poleceń służbowych,
- przestrzeganie dyscypliny pracy,
- udział w organizowaniu imprez i uroczystości szkolnych,
- udział w pracach komisji przedmiotowych i innych,
- opieka nad samorządem uczniowskim lub innymi organizacjami uczniowskimi działającymi na terenie szkoły,
- prowadzenie lekcji koleżeńskich lub innych form aktywności w ramach wewnątrzszkolnego doskonalenia zawodowego nauczycieli,
- aktywny udział w realizowaniu innych zadań statutowych szkoły.

5. Warunkiem przyznania nauczycielowi dodatku motywacyjnego jest spełnienie co najmniej 8 z wymienionych powyżej kryteriów.

6. O wysokości dodatku motywacyjnego dla dyrektorów szkół decydują w szczególności następujące kryteria:

- przestrzeganie dyscypliny budżetowej w oparciu o posiadane środki finansowe,
- podejmowanie działań zmierzających do wzbogacenia majątku szkolnego,
- pozyskiwanie środków pozabudżetowych oraz umiejętność ich właściwego wykorzystania na cele szkoły,

- podejmowanie działań zapewniających utrzymanie powierzonego mienia w stanie gwarantującym optymalne warunki do realizacji zadań dydaktyczno – wychowawczych,
- dyscyplina pracy, podział zadań, terminowość realizacji zadań,
- podejmowanie działań motywujących nauczycieli do doskonalenia i podnoszenia kwalifikacji zawodowych,
- polityka kadrowa,
- organizowanie konferencji szkoleniowych,
- współpraca z placówkami doskonalenia nauczycieli,
- podejmowanie innych działań mających na celu promowanie szkoły,
- osiągnięcia uczniów szkoły: naukowe, sportowe, artystyczne w skali powiatu, regionu, województwa, kraju,
- poszerzona oferta szkoły poprzez: wprowadzanie programów autorskich, innowacji i eksperymentów pedagogicznych oraz innych rozwiązań metodycznych,
- dbałość o klimat wychowawczy szkoły poprzez rozwiązywanie konkretnych problemów wychowawczych, podejmowanie efektywnych działań profilaktycznych zapobiegających zagrożeniom społecznym,
- stwarzanie warunków sprzyjających rozwojowi samorządności i przedsiębiorczości uczniów,
- obecność szkoły w środowisku lokalnym, udział w imprezach, konkursach i przeglądach organizowanych przy współpracy z podmiotami działającymi w zakresie kultury i oświaty,

7. Warunkiem przyznania dyrektorowi szkoły dodatku motywacyjnego jest spełnienie co najmniej 10 z wymienionych powyżej kryteriów.

**§6.** 1. Dodatek motywacyjny dla nauczycieli i dyrektorów jest uznaniowy i nie może być wyższy niż 10% wynagrodzenia zasadniczego nauczyciela i 15% wynagrodzenia zasadniczego dyrektora.

2. Dodatek motywacyjny przyznaje się na czas określony, nie krótszy niż 6 miesięcy i nie dłuższy niż rok.

3. Dodatek motywacyjny wypłaca się z góry, w terminie wypłaty wynagrodzenia.

4. Prawo do dodatku motywacyjnego, nauczyciel i dyrektor szkoły nabywają po przepracowaniu 6 miesięcy w danej szkole.

5. Nauczyciel, który nabył prawo do dodatku motywacyjnego na okres 6 miesięcy lub 1 roku w trakcie których nie świadczy pracy (choroba, urlop dla poratowania zdrowia), traci prawo do jego świadczenia z ostatnim dniem okresu na jaki nabył prawo.

#### **Dodatek funkcyjny**

**§7.** Nauczycielowi, któremu powierzono stanowisko kierownicze przysługuje dodatek funkcyjny, w wysokości zamieszczonej w tabeli:

L.p.	Stanowisko	Miesięczne w złotych
1.	Przedszkola – dyrektor przedszkola czynnego ponad 5 godzin dziennie	od 200 zł do 300 zł
2.	Szkoły	
	1) dyrektor szkoły liczącej do 5 oddziałów,	od 200 zł do 300 zł
	2) dyrektor szkoły liczącej od 5 - 7 oddziałów,	od 300 zł do 500 zł
	3) dyrektor szkoły liczącej od 8 - 12 oddziałów,	od 400 zł do 500 zł
	4) dyrektor szkoły liczącej 12 i więcej oddziałów	od 500 zł do 600 zł
3.	Zastępca dyrektora szkoły	od 250 zł do 300 zł
4.	Kierownik świetlicy szkolnej	od 100 zł do 150 zł

2. Wysokość dodatku funkcyjnego w granicach określonych tabelą dla stanowisk kierowniczych ustala dla dyrektora szkoły – Wójt Gminy a dla wicedyrektora i innych stanowisk kierowniczych – dyrektor szkoły po zaopiniowaniu przez właściwe struktury związków zawodowych zgodnie z przyjętymi wcześniej kryteriami.

3. Dodatek funkcyjny przysługuje także nauczycielom, którym powierzono obowiązki kierownicze w zastępstwie,

4. Wysokość dodatku funkcyjnego, o którym mowa w ust. 1 i 2, uwzględniając wielkość szkoły, liczbę uczniów i oddziałów, złożoność zadań wynikających z zajmowanego stanowiska, liczbę stanowisk kierowniczych w szkole, wyniki

pracy szkoły oraz warunki lokalowe, środowiskowe i społeczne, w jakich szkoła funkcjonuje, ustala:

- 1) dla dyrektora organ prowadzący, a
- 2) dla pozostałych stanowisk kierowniczych – dyrektor szkoły.

**§8.** 1. Nauczycielom realizującym dodatkowe zadania oraz zajęcia przysługuje dodatek funkcyjny, z tym że nauczycielowi któremu powierzono:

- 1) wychowawstwo klasy – w wysokości określonej w poniższej tabeli: (ustala się wysokość dodatku za wychowawstwo w zależności od liczebności klasy – oddziału, w stosunku – 2 zł. na jednego ucznia)

L.p.	Rodzaj i wielkość klasy - oddziału	Miesięcznie w złotych
1.	Wychowawstwo w oddziałach liczących:	
	1) do 10 uczniów,	20 zł
	2) od 11 do 20 uczniów,	22 zł – 40 zł
	3) od 21 do 30 uczniów	42 zł – 60 zł
	4) 31 uczniów i więcej	62 zł

2) funkcję doradcy metodycznego – w wysokości 100 zł. miesięcznie,

3) funkcję nauczyciela konsultanta – w wysokości 100 zł. miesięcznie,

4) funkcję opiekuna stażu - w wysokości 40 zł. miesięcznie.

2. Wysokość dodatku funkcyjnego, o którym mowa w ust. 1 pkt 1 i 4 ustala dyrektor, natomiast w ust. 1 pkt 2 i 3 organ prowadzący.

**§9.** 1. Prawo do dodatku funkcyjnego, o którym mowa w §7 ust. 1 i 2 oraz w §8 ust. 1. powstaje od pierwszego dnia miesiąca następującego po miesiącu, w którym nastąpiło powierzenie stanowiska kierowniczego, wychowawstwa lub funkcji, a jeżeli powierzenie to nastąpiło pierwszego dnia miesiąca – od tego dnia.

2. Dodatki funkcyjne, o których mowa w ust. 1, nie przysługują w okresie nieusprawiedliwionej nieobecności w pracy, w okresie urlopu dla poratowania zdrowia, w okresach za które nie przysługuje wynagrodzenie zasadnicze oraz od pierwszego dnia miesiąca następującego po miesiącu, w którym nauczyciel zaprzestał pełnienia stanowiska, wychowawstwa lub funkcji z innych powodów, a jeżeli zaprzestanie tego pełnienia nastąpiło pierwszego dnia miesiąca – od tego dnia.

3. Otrzymanie dodatku, o którym mowa w §8 ust. 1 i 2, nie wyłącza prawa do otrzymania dodatku, o którym mowa w §9 ust. 1.

4. Dodatek funkcyjny wypłaca się z góry, w terminie wypłaty wynagrodzenia.

5. Dodatek funkcyjny przysługuje nauczycielowi za każdą pełnioną funkcję.

6. Dodatek w stawce ustalonej dla dyrektora szkoły przysługuje wicedyrektorowi szkoły od pierwszego dnia miesiąca kalendarzowego następującego po trzech miesiącach zastępstwa.

#### Dodatek za warunki pracy

**§10.** 1. Nauczycielowi przysługuje dodatek za pracę trudnych oraz uciążliwych warunkach określonych w przepisach §8 i §9 cytowanego wyżej rozporządzenia.

2. Wysokość dodatku, o którym mowa w ust. 1 uzależniona jest od:

- 1) stopnia trudności, uciążliwości oraz szkodliwości dla zdrowia realizowanych prac lub zajęć,
- 2) wymiaru czasu pracy realizowanego w warunkach, warunkach których mowa w ust. 1.

**§11.** 1. Nauczycielom szkół podstawowych prowadzących zajęcia w klasach łączonych przysługuje dodatek w wysokości 15 % stawki godzinowej wg osobistego zasze-regowania, za każdą przepracowaną w tych klasach godzinę.

2. Nauczycielom szkół podstawowych i gimnazjów prowadzących zajęcia dydaktyczne i wychowawcze w specjal-

nych klasach lub grupie wychowawczej, w której jest uczeń zakwalifikowany do nauczania specjalnego, pod warunkiem prowadzenia odrębnego programu nauczania obowiązującego w szkole specjalnej oraz prowadzenia indywidualnego nauczania przysługuje dodatek w wysokości 20% stawki godzinowej wg osobistego zaszerogowania.

**§12.** 1. Wysokość dodatku za warunki pracy o których mowa w §11, ustala dla nauczyciela dyrektor, a dla dyrektora – organ prowadzący.

2. Dodatek za warunki pracy wypłaca się z dołu.

#### **Wynagrodzenie za godziny ponadwymiarowe i godziny doraźnych zastępstw**

**§13.** 1. Wynagrodzenie za godziny ponadwymiarowe i godz. doraźnych zastępstw wypłaca się według stawki osobistego zaszerogowania nauczyciela, z uwzględnieniem dodatku za warunki pracy.

2. Wynagrodzenie za 1 godzinę ponadwymiarową ustala się dzieląc sumę stawki przysługującego nauczycielowi wynagrodzenia zasadniczego i dodatku za warunki pracy przez miesięczną liczbę godzin obowiązkowego wymiaru zajęć, ustalonego dla rodzaju zajęć dydaktycznych, wychowawczych lub opiekuńczych realizowanych w ramach godzin ponadwymiarowych nauczyciela.

3. Miesięczną liczbę obowiązkowego wymiaru zajęć nauczyciela ustala się mnożąc tygodniowy obowiązkowy wymiar godzin przez 4,16 z zaokrągleniem do pełnych godzin w ten sposób, że czas zajęć do 0,5 godziny pomija się, a co najmniej 0,5 godziny liczy się za pełną godzinę.

4. Wynagrodzenie za godziny ponadwymiarowe przydzielone w planie organizacyjnym nie przysługuje za dni, w których nauczyciel nie realizuje zajęć z powodu przerw w organizacji roku szkolnego, rozpoczynania lub kończenia zajęć w środku tygodnia oraz za dni usprawiedliwionej nieobecności w pracy.

5. Godziny ponadwymiarowe przypadające w dniach, w których nauczyciel nie mógł ich realizować z przyczyn leżących po stronie pracodawcy, a w szczególności w związku z:

- 1) zawieszeniem zajęć z powodu epidemii lub mrozów,
- 2) wyjazdem dzieci i młodzieży na wycieczki lub imprezy,
- 3) chorobą dziecka nauczanego indywidualnie, trwającą nie dłużej niż tydzień,
- 4) rekolekcjami,
- 5) konferencjami metodycznymi

traktuje się jako godziny faktycznie odbyte.

6. Dla ustalenia wynagrodzenia za godziny ponadwymiarowe w tygodniach, w których przypadają dni usprawiedliwionej nieobecności w pracy nauczyciela lub dni ustawowo wolne od pracy, oraz w tygodniach, w których zajęcia

rozpoczynają się lub kończą w środku tygodnia – za podstawę ustalenia liczby godzin ponadwymiarowych przyjmuje się obowiązkowy tygodniowy wymiar zajęć określony w art. 42 ust. 3 ustawy – Karta Nauczyciela, pomniejszony o 1/5 tego wymiaru (lub o 1/4 gdy dla nauczyciela ustalono czterodniowy tydzień pracy) za każdy dzień usprawiedliwionej nieobecności w pracy lub dzień ustawowo wolny od pracy. Liczba godzin ponadwymiarowych, za które przysługuje wynagrodzenie w takim tygodniu, nie może być jednak większa niż liczba godzin przydzielonych w planie organizacyjnym.

7. Wynagrodzenie za godziny ponadwymiarowe wypłaca się z dołu.

8. Przez godzinę doraźnego zastępstwa rozumie się przydzieloną nauczycielowi godzinę zajęć dydaktycznych, wychowawczych lub opiekuńczych, których realizacja następuje w zastępstwie nieobecnego nauczyciela.

9. Nauczycielom, którzy w dni wolne od pracy realizują zajęcia dydaktyczne, wychowawczo – opiekuńcze a nie otrzymują za ten dzień – innego dnia wolnego, przysługuje odrębne wynagrodzenie za każdą godzinę pracy obliczane jak za godzinę ponadwymiarową.

#### **Dodatek wiejski**

**§14.** 1. Dodatek wiejski przysługuje nauczycielom w wysokości określonej w art. 54 ust. 5 Karty Nauczyciela.

2. Dla nauczycieli języka zachodniego dodatek ten może być podwyższony do 20% wynagrodzenia zasadniczego.

#### **Postanowienia końcowe**

**§15.** 1. Projekt Regulaminu został uzgodniony z Zarządem Oddziału Związku Nauczycielstwa Polskiego i Niezależnym Samorządnym Związkiem Zawodowym „Solidarność” Sekcja Regionalna Oświaty i Wychowania w Koninie.

**§16.** Zmiany Regulaminu następują w formie uchwały Rady Gminy.

**§17.** Regulamin obowiązuje od dnia 1 stycznia do 31 grudnia 2006 roku.

**§18.** Traci moc Uchwała Nr XXVII/143/2005 Rady Gminy Kramsk z dnia 28 kwietnia 2005 roku w sprawie Regulaminu wynagradzania i przyznawania dodatku mieszkaniowego nauczycielom zatrudnionym w szkołach, przedszkolach i placówkach oświatowych prowadzonych przez Gminę Kramsk

**§19.** Wykonanie uchwały powierza się Wójtowi Gminy Kramsk i dyrektorom placówek oświatowych dla których organem prowadzącym jest Gmina Kramsk

**§20.** Uchwała wchodzi w życie po upływie czternastu dni od dnia jej ogłoszenia w Dzienniku Urzędowym Województwa Wielkopolskiego.

Przewodniczący  
Rady Gminy  
(-) mgr Małgorzata Balcerczak

## 2139

### UCHWAŁA Nr XXVII/241/06 RADY MIEJSKIEJ W PYZDRACH

z dnia 29 marca 2006 r.

#### w sprawie zmiany uchwały nr XXXIV/189/02 Rady Miejskiej Pyzdry z dnia 28 lutego 2002 roku w sprawie regulaminu targowisk

Na podstawie art. 7 ust. 1 pkt 11, 40 ust. 2 pkt 4, 41 ust. 1 i 42 ustawy z dnia 8 marca 1990 r. o samorządzie gminnym (Dz.U. z 2001 r. Nr 142, poz. 1591) oraz art. 4 ust. 1 pkt 2 ustawy z dnia 20 grudnia 1997 roku o gospodarce komunalnej (Dz.U. Nr 9, poz. 43 z późniejszymi zmianami) Rada Miejska w Pyzdraeh uchwala co następuje: W uchwale Rady Miejskiej w Pyzdraeh z dnia 28 lutego 2002 r. w sprawie regulaminu targowisk wprowadza się następujące zmiany:

**§1.** Skreśla się treść §1 i nadaje mu brzmienie:

Na terenie Gminy i Miasta Pyzdry działa targowisko prowadzone przez gminę przy ul. Rynek, na którym odbywa się handel towarami rolno spożywczymi i przemysłowymi.

**§2.** Wykonanie uchwały powierza się Burmistrzowi Pyzdr.

**§3.** Uchwała podlega ogłoszeniu w Dzienniku Urzędowym Województwa Wielkopolskiego i wchodzi w życie po upływie 14 dni od dnia ogłoszenia.

Przewodniczący  
Rady Miejskiej  
(-) *Józef Majdecki*

## 2140

### UCHWAŁA Nr LIV/398/2006 RADY MIEJSKIEJ W SWARZĘDZU

z dnia 29 marca 2006 r.

#### w sprawie ustalenia cen urzędowych za usługi przewozowe środkami swarzędzkiej komunikacji autobusowej, opłat dodatkowych, określenia uprawnień do korzystania z bezpłatnych i ulgowych przejazdów środkami i transportu zbiorowego, a także podziału linii na strefy

Na podstawie art. 18 ust. 2 pkt 15 ustawy z dnia 8 marca 1990 r. o samorządzie gminnym (Dz.U. z 2001 r. Nr 142, poz. 1591 ze zmianami), art. 8 ust. 1 ustawy z dnia 5 lipca 2001 r. o cenach (Dz.U. z 2001 r. Nr 97, poz. 1050 ze zmianami), art. 34 a ust. 2 ustawy z dnia 15 listopada 1984 r. prawo przewozowe (Dz.U. z 2000 r. Nr 50, poz. 601 ze zmianami), oraz §3 Rozporządzenia Ministra Infrastruktury z dnia 31 stycznia 2005 r. w sprawie sposobu ustalania wysokości opłat dodatkowych z tytułu przewozu osób, zabranych ze sobą do przewozu rzeczy i zwierząt oraz wysokości opłaty manipulacyjnej (Dz.U. z 2005 r. Nr 14, poz. 117) Rada Miejska w Swarzędzu uchwala, co następuje:

**§1.** Ustala się strefę I, realizowaną przez linię S-3, S-4, S-6, S-8 i S-9 swarzędzkiej komunikacji autobusowej.

**§2.** Ustala się strefę II, realizowaną przez linię S-1, S-2, S-5, S-7 oraz S-10 (nocny) swarzędzkiej komunikacji autobu-

sowej. Przejazd w/w liniami na terenie Gminy Swarzędz traktowany jest jako przejazd w strefie I, z wyjątkiem linii S-10 (nocny).

**\*§4.** Ustala się wysokość cen biletów jednorazowych na okaziciela i miesięcznych na okaziciela oraz imiennych, określonych w Załączniku nr 1, stanowiącym integralną część niniejszej uchwały.

**§5.** Ustala się wysokość opłat dodatkowych określonych w Załączniku nr 2, stanowiącym integralną część niniejszej uchwały.

**\*§6.** Ustala się zasady korzystania z przejazdów ulgowych i bezpłatnych określonych w Załączniku nr 3, stanowiącym integralną część niniejszej uchwały.

**§7.** Ustala się zasady prowadzenia kontroli w pojazdach swarzędzkiej komunikacji autobusowej określonych w Załączniku nr 4, stanowiącym integralną część niniejszej uchwały.

**§8.** 1. W środkach transportu zbiorowego organizowanego przez gminę Swarzędz obowiązują bilety z nadrukiem HERBU MIASTA I GMINY SWARZĘDZ i nazwą przewoźnika.

2. Bilet jednorazowy stanowi dowód uiszczenia opłaty za przejazd przez jego posiadacza z chwilą skasowania go kasownikiem znajdującym się w pojeździe swarzędzkiej komunikacji autobusowej i zachowuje ważność do chwili opuszczenia tego pojazdu przez osobę, która uiściła nim opłatę nadany kurs.

3. Posługiwanie się biletem jednorazowym, na podstawie którego przejazd odbywała już inna osoba, traktuje się jako przejazd bez ważnego biletu.

4. Pasażer, który w chwili wejścia do pojazdu swarzędzkiej komunikacji autobusowej nie posiada biletu, winien niezwłocznie zgłosić kierowcy zamiar jego zakupu.

5. Opłatę za przejazd jednorazowy można uiścić za pomocą kilku biletów o łącznej wartości nie mniejszej niż wysokość należnej opłaty.

6. W razie awarii lub uszkodzenia pojazdu swarzędzkiej komunikacji autobusowej w czasie jazdy, pasażerowi posiadającemu bilet jednorazowy przysługuje prawo kontynuowania jazdy na podstawie tego biletu następnym pojazdem swarzędzkiej komunikacji autobusowej tej samej linii lub innej linii przebiegającej tą samą trasą, albo pojazdem zastępczym podstawionym przez przewoźnika.

7. Kierowca może odmówić przewozu osób zachowujących się agresywnie, w sposób zagrażający bezpieczeństwu innych pasażerów.

8. Za odpłatnością równą cenie biletu jednorazowego normalnego można przewozić psy, pod warunkiem, że mają nałożony kaganiec i trzymane są na smyczy.

9. Opłacie w wysokości ceny biletu jednorazowego normalnego podlegają przedmioty przestrzenne, podłużne i płaskie o wymiarach powyżej:

65,0 x 45,0 x 25,0 cm

12,0 x 12,0 x 150,0 cm

90,0 x 75,0 x 10,0 cm 10.

10. Nie pobiera się opłat za przewóz wózka z dzieckiem lub inwalidą, opłacie nie podlega także przejazd opiekuna przewożącego wózek, a także przejazd opiekuna z dzieckiem do drugiego roku życia (bez wózka).

11. Zabrania się przewożenia przedmiotów niebezpiecznych oraz o ostrych nieosłoniętych krawędziach.

12. Osoby, które posiadają prawo do przejazdów bezpłatnych, nie są zwolnione z obowiązku uiszczenia opłaty za przewożonego psa lub bagaż.

13. Przystanki autobusowe zlokalizowane w Tulcach, Poznaniu - Antoninku przy Fabryce Samochodów VW, oraz pętla Zieliniec znajdują się na terenie I strefy.

Odnosi się to również do odcinków linii autobusowych pomiędzy w/w przystankami a Swarzędzem.

**§9.** Wykonanie uchwały powierza się Burmistrzowi Miasta i Gminy Swarzędz.

**§10.** Z dniem wejścia w życie niniejszej uchwały nr LIV/398/2006 Rady Miejskiej w Swarzędzu z dnia 29 marca 2006 r. traci moc: uchwała Rady Miejskiej w Swarzędzu nr VIII/44/2003 z dnia 26 marca 2003 r. w sprawie zasad korzystania ze środków swarzędzkiej komunikacji autobusowej, uchwała nr XXVIII/211/2004 z dnia 30 czerwca 2004 r., uchwała nr XXX/233/2004 z dnia 3 września 2004 r., uchwała nr XXXVII/291/2005 z dnia 26 stycznia 2005 r., uchwała nr XXXVII/293/2005 z dnia 26 stycznia 2005 r., uchwała nr XLIII/335/2005 z dnia 29 czerwca 2005 r., oraz uchwała nr XLVIII/368/2005 z dnia 30 listopada 2005 r.

**§11.** Uchwała wchodzi w życie po 14 dniach od ogłoszenia w Dzienniku Urzędowym Województwa Wielkopolskiego.

Przewodnicząca  
Rady Miejskiej w Swarzędzu  
(-) mgr Bożena Szydłowska

Załącznik Nr 1  
do Uchwały Nr LIV/398/2006  
Rady Miejskiej w Swarzędzu  
z dnia 29 marca 2006 r.

#### CENY BILETÓW SWARZĘDZKIEJ KOMUNIKACJI AUTOBUSOWEJ

##### **§1.** Bilety jednorazowe:

1. Normalny na przejazd w strefie II -	3,00 zł
2. Z 50% ulgą na przejazd w strefie II -	1,50 zł
3. Na terenie strefy I -	1,50 zł
4. Specjalny nabywany u kierowcy -	3,50 zł
5. Nocny normalny -	6,00 zł
6. Nocny ulgowy -	3,00 zł

7. Przesiadkowy na linii S-2 i S-3 na terenie strefy I - 2,00 zł

##### **§2.** Bilety miesięczne:

###### 1. Na okaziciela:

1.1. Normalny na przejazd w strefie II -	54,00 zł
1.2. Ulgowy na przejazd w strefie II -	35,00 zł
1.3. Na przejazd w strefie I -	22,00 zł
1.4. Całodobowy -	77,00 zł

2. Imienny:

2.1. Ulgowy na przejazd w strefie II dla uczniów i studentów - 27,00 zł

2.2. Ulgowy na przejazd w strefie II dla pozostałych uprawnionych - 27,00 zł

Załącznik Nr 2  
do Uchwały Nr LIV/398/2006  
Rady Miejskiej w Swarzędzu  
z dnia 29 marca 2006 r.

OPLATY DODATKOWE

Ustala się następujące opłaty dodatkowe:  
1. Jazda bez biletu lub bez ważnego biletu - 60 zł  
2. Przewóz bagażu bez biletu lub bez ważnego biletu - 30 zł

3. Spowodowanie zatrzymania lub zmiany trasy autobusu bez uzasadnionej przyczyny - 300 zł  
4. Jazda bez dokumentu poświadczającego uprawnienie do nabycia biletu ulgowego - 20 zł

Załącznik Nr 3  
do Uchwały Nr LIV/398/2006  
Rady Miejskiej w Swarzędzu  
z dnia 29 marca 2006 r.

ZASADY KORZYSTANIA Z PRZEJAZDÓW ULGOWYCH I BEZPŁATNYCH

§1. Do korzystania z przejazdów ulgowych uprawnieni są:

Lp.	Określenie grupy uprawnionych	Dokumenty poświadczające uprawnienie do korzystania z przejazdów ulgowych
1	Emeryci i renciści oraz osoby pobierające zasiłek lub świadczenie przedemerytalne	Legitymacja emeryta - rencisty. Decyzja właściwego organu przyznająca zasiłek przedemerytalny wraz z dowodem tożsamości
2	Osoby pobierające zasiłek stały	Decyzja właściwego organu o przyznaniu zasiłku stałego wraz z dowodem tożsamości
3	Osoby niepełnosprawne stopnia umiarkowanego i lekkiego	Dokument wydany przez Powiatowy Zespół ds. Orzekania o Niepełnosprawności
4	Uczniowie w wieku do 24 lat i studenci w wieku do 26 lat	Legitymacja szkolna lub studencka
5	Kombatanci i osoby represjonowane	Legitymacja z wpisem uprawniającym do ulgi

§2. Do korzystania z bezpłatnych przejazdów uprawnieni są:

Lp.	Określenie grupy uprawnionych	Dokumenty poświadczające uprawnienie do korzystania z przejazdów bezpłatnych
1	Osoby uhonorowane tytułem „Zasłużony dla Miasta i Gminy Swarzędz” lub „Honorowy Obywatel Swarzędza”	Legitymacja Zasłużonego dla Miasta i Gminy Swarzędz lub legitymacja Honorowego Obywatela Swarzędza
2	Dzieci do czasu rozpoczęcia nauki w szkole podstawowej	Dowód osobisty lub inny dokument jednego z rodziców lub opiekuna prawnego stwierdzający wiek dziecka
3	Dzieci i młodzież w wieku do 16 lat nieobjęte obowiązkiem szkolnym z powodu choroby lub niepełnosprawności i towarzyszący im opiekunowie	Zaświadczenie wydane przez odpowiednie instytucje o wypłaceniu dodatku pielęgnacyjnego
4	Uczniowie szkół podstawowych i gimnazjów z terenu Gminy Swarzędz, na obszarze Gminy Swarzędz, w dni zajęć dydaktyczno-wychowawczych oraz zajęć w czasie akcji lato, zima	Legitymacja szkolna, a w przypadku zajęć w czasie akcji lato, zima - wykazy terminów zajęć w poszczególnych szkołach i świetlicach
5	Osoby, które ukończyły 70 rok życia	Dokument tożsamości z odnotowaną datą urodzenia
6	i Inwalidzi wojenni i wojskowi	Legitymacja inwalidy wojennego, legitymacja wojskowa
7	Osoby całkowicie niezdolne do pracy i do samodzielnej egzystencji (dawna I gr.), osoby o znacznym stopniu niepełnosprawności i towarzyszący im opiekunowie	Decyzja ZUS, KRUS lub dokument wydany przez Powiatowy Zespół ds. Orzekania o Niepełnosprawności wraz z dowodem tożsamości
8	Osoby objęte opieką Stowarzyszenia Przyjaciół Dzieci Specjalnej Troski w Swarzędzu wraz z opiekunem	Legitymacja Stowarzyszenia Przyjaciół Dzieci Specjalnej Troski w Swarzędzu
9	Ociemniali, niewidomi i towarzyszący im przewodnicy	Legitymacja wydana przez Polski Związek Niewidomych i osoba wskazana w trakcie przejazdu (lub pies)



10	Umundurowani funkcjonariusze Policji do stopnia nadkomisarza włącznie	
11	Żołnierze zasadniczej służby wojskowej i osoby odbywające zastępczą służbę wojskową	Książeczka wojskowa z odpowiednim wpisem o odbywaniu zasadniczej lub zastępczej służby wojskowej
12	Umundurowani strażnicy swarzędzkiej Straży Miejskiej	
13	Zamieszkali na terenie miasta i gminy Swarzędz posiadacze odznaki Zasłużony Honorowy Dawca Krwi I stopnia	Legitymacja PCK i legitymacja Honorowego Dawcy Krwi wydana przez Klub Honorowych Dawców Krwi, wraz z dokumentem poświadczającym zamieszkanie na terenie miasta i gminy Swarzędz
14	Sołtysi z terenu Gminy Swarzędz	Legitymacja sołtysa wydana przez U M i G. Swarzędz
15	Przejazdy na terenie gminy Swarzędz zorganizowanych grup uczniów szkół podstawowych i gimnazjów, leżących na terenie Gminy Swarzędz, wraz z opiekunami, w czasie akcji lato, zima	Pisemna zgoda Burmistrza Miasta i Gminy Swarzędz wraz z listą uczestników
16	Opiekun z wózkiem z dzieckiem lub inwalidą oraz opiekun z dzieckiem do drugiego roku życia /bez wózka/	
17	Psy ratownicze i policyjne	Certyfikat

93. Przejazdy bezpłatne nie przysługują na liniach nocnych.

Załącznik Nr 4  
do Uchwały Nr LIV/398/2006  
Rady Miejskiej w Swarzędzu  
z dnia 29 marca 2006 r.

#### ZASADY PROWADZENIA KONTROLI

1. Kontrolę biletów prowadzą osoby upoważnione przez Burmistrza Miasta i Gminy Swarzędz.
2. Kontroler przystępujący do kontroli biletowej i w trakcie jej prowadzenia musi posiadać przypięty w dobrze widocznym dla pasażera miejscu identyfikator. Identyfikator nie może być trzymany w ręce.
3. Kontrola musi być prowadzona w zespołach przynajmniej dwuosobowych.
4. Wygląd kontrolerów w trakcie prowadzenia kontroli musi być schludny, a sposób wykonywania kontroli kulturalny.
5. Kategoriecznie zabrania się prowadzenia kontroli biletowej przez kontrolerów będących pod wpływem alkoholu lub podobnie działającego środka. W przypadku postawienia przez pasażera zarzutu nietrzeźwości należy zaproponować rozstrzygnięcie tego problemu w siedzibie pracodawcy kontrolera.
6. Stosowanie przemocy wobec pasażerów jest zabronione, lecz Pasażerowi, który nie posiada biletu, odmawia uiszczenia opłaty dodatkowej i okazania dokumentu umożliwiającego ustalenie tożsamości, można utrudnić opuszczenie pojazdu, w celu dowiezienia go do najbliższego funkcjonariusza policji.
7. Kontrolerzy mogą rozpocząć kontrolę, gdy pojazd jest w ruchu, a pasażerowie, którzy weszli do pojazdu na ostatnim przystanku skończyli kasować bilety lub nie wykazują takiego zamiaru.
8. Rozpoczęcie kontroli należy uzgodnić z prowadzącym pojazd, który na życzenie kontrolera zablokuje kasowniki. Kontroler ogłasza głośno i wyraźnie, „ Dzień dobry/dobry wieczór, kontrola biletów! Proszę przygotować bilety do kontroli!”
9. Prowadzenie kontroli bez zablokowania kasowników jest niedozwolone.
10. Kontrola ważności biletów jednorazowych polega na sprawdzeniu wydruku na bilecie pasażera. Wydruk na bilecie zawiera numer autobusu, datę dzienną i godzinę, lub numer kursu. Sprawdzony przez kontrolera bilet zwraca się pasażerowi. Gdy pasażer posiada bilet ulgowy kontroler sprawdza, czy posiada przy sobie uprawnienie do przejazdów ulgowych.
11. Kontrola biletów miesięcznych ulgowych polega na sprawdzeniu, czy pasażer posiada uprawnienie do przejazdów ulgowych.
12. Jeżeli pasażer nie posiada ważnego biletu, kontroler obowiązany jest wystawić wezwanie do zapłaty wg stawek określonych w Załączniku nr 2 – Opłaty Dodatkowe - niniejszej uchwały. W celu dochodzenia roszczenia należy zażądać od pasażera dokumentu stwierdzającego jego tożsamość. Na wezwaniu do zapłaty należy odnotować nazwisko i imię, adres pasażera, nr służbowy kontrolera, datę godzinę, nr linii, trasę i wysokość opłaty dodatkowej. Pasażer kwituje odbiór wezwania do zapłaty.
13. Odebrane i pokwitowane przez pasażera wezwania do zapłaty nie podlegają anulowaniu, z wyjątkiem zamiany opłaty dodatkowej na manipulacyjną.
14. Na każde żądanie kontroler musi umożliwić pasażerowi spisanie swojego numeru służbowego oraz poinformować o miejscu i terminach składania reklamacji. Kontroler ma obowiązek uzasadnienia swojej decyzji.
15. W przypadku ujawnienia biletu noszącego znamiona sfałszowania należy go zabezpieczyć, wylegitymować pasażera i po sporządzeniu notatki całość materiałów przekazać

- przełożonemu, celem podjęcia dalszych stosownych kroków.
16. W trakcie wykonywania czynności służbowych kontroler zobowiązany jest udzielić wyjaśnień na pytania dot. cen i rodzajów biletów, przepisów porządkowych oraz opłat dodatkowych i przebiegu linii komunikacyjnych.
17. Zabrania się kontrolerom uniemożliwiania opuszczenia przez pasażerów pojazdu, który zatrzymał się na przystanku, z powodu nie zakończenia przez nich kontroli biletowej.
18. Odblokowanie kasowników następuje niezwłocznie po zatrzymaniu pojazdu na najbliższym przystanku.
19. Kontroler nie może wydawać poleceń kierowcy pojazdu z wyjątkiem zwrócenia się o blokadę kasowników, lub zatrzymania się przy policjancie, lub najbliższej jednostce policji w związku z niemożliwością ustalenia danych pasażera jadącego bez biletu, lub bez ważnego biletu, albo okazującego się biletem noszącym znamiona sfalszowania.
- \* Rozstrzygnięcie Nadzorcze Wojewody Wielkopolskiego Nr PN.II-5.0911-243/06 z dnia 25 kwietnia 2006 r. orzekające nieważność §4 i §6 Uchwały Nr LIV/398/2006 Rady Miejskiej w Swarzędzu z dnia 29 marca 2006 roku w sprawie: ustalenia cen urzędowych za usługi przewozowe środkami komunikacji autobusowej, opłat dodatkowych, określenia uprawnień do korzystania z bezpłatnych i ulgowych przejazdów środkami transportu zbiorowego, a także podziału linii na strefy - ze względu na istotne naruszenie prawa.

## 2141

### UCHWAŁA Nr XXXIX/282/06 RADY MIASTA I GMINY GOŁAŃCZ

z dnia 30 marca 2006 r.

#### w sprawie zmiany Uchwały nr XXXVI/268/05 Rady Miasta i Gminy Gołańcz z dnia 29 grudnia 2005 roku w sprawie przyznawania nagród za wysokie wyniki sportowe

Na podstawie art. 18 ust. 2 pkt 15 ustawy z dnia 8 marca 1990 r. o samorządzie gminnym (Dz.U. Nr 142, poz. 1591 z 2001 r., z 2002 r. Nr 23, poz. 220, Nr 62, poz. 558, Nr 113, poz. 984, Nr 153, poz. 1271, Nr 214, poz. 1806 oraz z 2003 r. Nr 80, poz. 717, Nr 162, poz. 1568, z 2004 r. Nr 102, poz. 1055, Nr 116, poz. 1203, z 2005 r. Nr 172, poz. 1441, Nr 175, poz. 1457, Dz.U. z 2006 roku: Nr 17, poz. 128) i art. 28 ust. 2 ustawy z dnia 18 stycznia 1996 roku o kulturze fizycznej (Dz.U. z 2001 roku Nr 81, poz. 889, zm. Nr 102, poz. 1115, z 2002 roku Nr 4 poz. 31, Nr 25, poz. 253, Nr 74, poz. 676, Nr 93, poz. 820, Nr 130, poz. 1112 i Nr 207, poz. 1752, z 2003 roku Nr 203, poz. 1966, z 2004 roku Nr 96, poz. 959 i Nr 173, poz. 1808, z 2005 roku Nr 85 poz. 726 i Nr 155, poz. 1298) Rada Miasta i Gminy Gołańcz uchwala, co następuje:

§1. W Uchwale nr XXXVI/268/05 Rady Miasta i Gminy Gołańcz z dnia 29 grudnia 2005 roku w sprawie przyznawania nagród za wysokie wyniki sportowe wprowadza się następujące zmiany: §1. otrzymuje brzmienie:

Uprawnionymi do otrzymania nagród są osoby reprezentujące Miasto i Gminę Gołańcz, które osiągnęły wysokie wyniki sportowe w konkurencjach indywidualnych we współzawodnictwie międzynarodowym lub krajowym.

§2. Wykonanie uchwały powierza się Burmistrzowi Miasta i Gminy Gołańcz.

§3. Uchwała wchodzi w życie w terminie 14 dni od ogłoszenia w Dzienniku Urzędowym Województwa Wielkopolskiego.

Przewodniczący  
Rady Miasta i Gminy  
(-) Eugeniusz Hańczuk

## 2142

### UCHWAŁA Nr 351/LIV/2006 RADY GMINY CZERWONAK

z dnia 13 kwietnia 2006 r.

#### zmieniająca uchwałę Nr 92/XIII/03 Rady Gminy Czerwonak z dnia 21 sierpnia 2003 r. w sprawie ustalenia szczegółowych zasad utrzymywania czystości i porządku na terenie Gminy Czerwonak

Na podstawie art. 40, ust. 1 ustawy z dnia 8 marca 1990 r. o samorządzie gminnym (Dz.U. z 2001 r. Nr 142, poz. 1591 ze zm.) oraz art. 4 ustawy z dnia 13 września 1996 r. o utrzymaniu czystości i porządku w gminach (Dz.U. z 2005 r. Nr 236, poz. 2008), Rada Gminy Czerwonak uchwała co następuje:

**§1.** W uchwale Nr 92/XIII/03 Rady Gminy Czerwonak z dnia 21 sierpnia 2003 r. w sprawie ustalenia szczegółowych zasad utrzymywania czystości i porządku na terenie Gminy Czerwonak wprowadza się następujące zmiany:

1) §6 uchwały otrzymuje brzmienie:

„§6. 1. Zobowiązuje się mieszkańców Gminy Czerwonak do selektywnego zbierania odpadów.

2. Odpady zebrane selektywnie będą odbierane przez przedsiębiorcę, z którym właściciel nieruchomości ma podpisaną umowę na odbiór odpadów komunalnych zmieszanych, zgodnie z dostarczonym przez niego harmonogramem.

3. Selektywną zbiórkę odpadów należy prowadzić w podany niżej sposób:

1) odpady opakowaniowe takie jak makulatura, szkło i tworzywa sztuczne:

a) w zabudowie jednorodzinnej należy gromadzić w dostarczonych na ten cel workach,

b) w zabudowie wielorodzinnej należy gromadzić w pojemnikach ustawionych przy śmietnikach.

Do selektywnej zbiórki przeznaczone są pojemniki w kolorach:

Pojemniki niebieskie na makulaturę

Pojemniki żółte na tworzywa sztuczne i aluminium

Pojemniki zielone na szkło kolorowe

Pojemniki białe na szkło białe

Do pojemników i worków na makulaturę zabrania się wrzucać: opakowań z zawartością, kalki technicznej, zabrudzonego i tłustego papieru, opakowań po napojach i mleku.

Do pojemników i worków na szkło zabrania się wrzucać: ceramiki, luster, szkła okiennego, opakowań z zawartością, zakrętek, korków i kapsli, żarówek, lamp halogenowych i neonowych.

Do pojemników i worków na tworzywa sztuczne zabrania się wrzucać: tworzyw sztucznych pochodzenia medycznego, opakowań po smarach i olejach, pojemników po

farbach i lakierach, opakowań po środkach owadobójczych, tworzyw piankowych i styropianu.

2) odpady biodegralne :wprowadza się obowiązek kompostowania odpadów biodegralnych.

3) odpady niebezpieczne z wyjątkiem zawierających azbest, wielkogabarytowe oraz sprzęt elektryczny i elektroniczny:

a) odbiór będzie odbywał się dwa razy w roku, w podanych uprzednio terminach.,

b) od dnia 1 października 2006 r. dopuszcza się dostarczanie odpadów własnym transportem na Gminne Składowisko Odpadów Komunalnych w Owińskach. Dla osób fizycznych odbiór będzie bezpłatny pod warunkiem posiadania i okazania stałej umowy na odbiór odpadów komunalnych podpisanej z przedsiębiorcą posiadającym zezwolenie Wójta Gminy Czerwonak,

c) odbiór przeterminowanych leków odbywa się bezpłatnie w aptekach na terenie gminy,

d) odbiór zużytych baterii odbywa się bezpłatnie w sklepach i szkołach, na terenie naszej gminy.”

2) dodaje się §6a w brzmieniu:

„§6a. 1. Określa się maksymalny poziom odpadów ulegających biodegradacji dopuszczony do składowania na składowisku odpadów:

1) do 31 grudnia 2010 r. nie więcej niż 75% wagowo całkowitej masy odpadów ulegających biodegradacji,

2) do 31 grudnia 2013 r. nie więcej niż 50% wagowo całkowitej masy odpadów ulegających biodegradacji,

3) do 31 grudnia 2020 r. nie więcej niż 35% wagowo całkowitej masy odpadów ulegających biodegradacji, w stosunku do masy tych odpadów wytworzonych w 1995 r.

2. Określony w ust. 1 poziom odpadów ulegających biodegradacji, w przeliczeniu na 1 osobę będzie wynosił; będą to następujące ilości na 1 osobę :

a) 115kg w roku 2010,

b) 75 kg w roku 2013,

c) 53 kg w roku 2020.

3. Realizacja obowiązku określonego w ust. 1 ciąży na przedsiębiorcach, którzy będą prowadzić działalność w zakresie odbierania odpadów od właścicieli nieruchomości.”

**§2.** Wykonanie uchwały powierza się Wójtowi Gminy Czerwonak.

§3. Uchwała wchodzi w życie po upływie 14 dni od dnia ogłoszenia w Dzienniku Urzędowym Województwa Wielkopolskiego.

Przewodniczący  
Rady Gminy Czerwonak  
(-) *Zbigniew Zieliński*

**2143**

**UCHWAŁA Nr LV/413/2006 RADY MIEJSKIEJ W SWARZĘDZU**

z dnia 18 kwietnia 2006 r.

**w sprawie nadania nazwy ulicy na terenie Swarzędza**

Na podstawie art. 18 ust. 2 pkt 13 ustawy z dnia 8 marca 1990 roku o samorządzie gminnym (Dz.U. z 2001 r. Nr 142, poz. 1591 z późn. zm.) Rada Miejska w Swarzędzu uchwała, co następuje:

§1. 1. Nowo powstającej ulicy w Swarzędzu, oznaczonej według ewidencji gruntów jako działki 846/1 i 843/2, ark.10, obręb Swarzędz nadaje się nazwę Kącik.

2. Szczegółowe położenie ulicy określono w załączniku nr 1 stanowiącym integralną część niniejszej uchwały.

§2. Wykonanie uchwały powierza się Burmistrzowi Miasta i Gminy Swarzędz.

§3. Uchwała wchodzi w życie po upływie 14 dni od dnia ogłoszenia w Dzienniku Urzędowym Województwa Wielkopolskiego.

Przewodnicząca  
Rady Miejskiej w Swarzędzu  
(-) *mgr Bożena Szydłowska*

Załącznik do uchwały Nr LV / 413 / 2006r.  
Rady Miejskiej w Swarzędzu z dnia 18.04.2006r.

### MAPA INFORMACYJNA



Miasto: Swarzędz

**2144**

**UCHWAŁA Nr LV/414/2006 RADY MIEJSKIEJ W SWARZĘDZU**

z dnia 18 kwietnia 2006 r.

**w sprawie nadania nazwy ulicy na terenie wsi Łowęcin**

Na podstawie art. 18 ust. 2 pkt 13 ustawy z dnia 8 marca 1990 roku o samorządzie gminnym (Dz.U. z 2001 r. Nr 142, poz. 1591 z późn. zm.) Rada Miejska w Swarzędzu uchwała, co następuje:

**§1.** 1. Nowo powstałej ulicy we wsi Łowęcin, oznaczonej według ewidencji gruntów jako działka 78/12, ark.1, obręb Łowęcin nadaje się nazwę Śliwkowa.

2. Szczegółowe położenie ulicy określono w załączniku nr 1 stanowiącym integralną część niniejszej uchwały.

**§2.** Wykonanie uchwały powierza się Burmistrzowi Miasta i Gminy Swarzędz.

**§3.** Uchwała wchodzi w życie po upływie 14 dni od dnia ogłoszenia w Dzienniku Urzędowym Województwa Wielkopolskiego.

Przewodnicząca  
Rady Miejskiej w Swarzędzu  
(-) mgr *Bożena Szydłowska*

Załącznik do uchwały Nr LV / 414 / 2006r.  
Rady Miejskiej w Swarzędzu z dnia 18.04.2006r.

### MAPA INFORMACYJNA

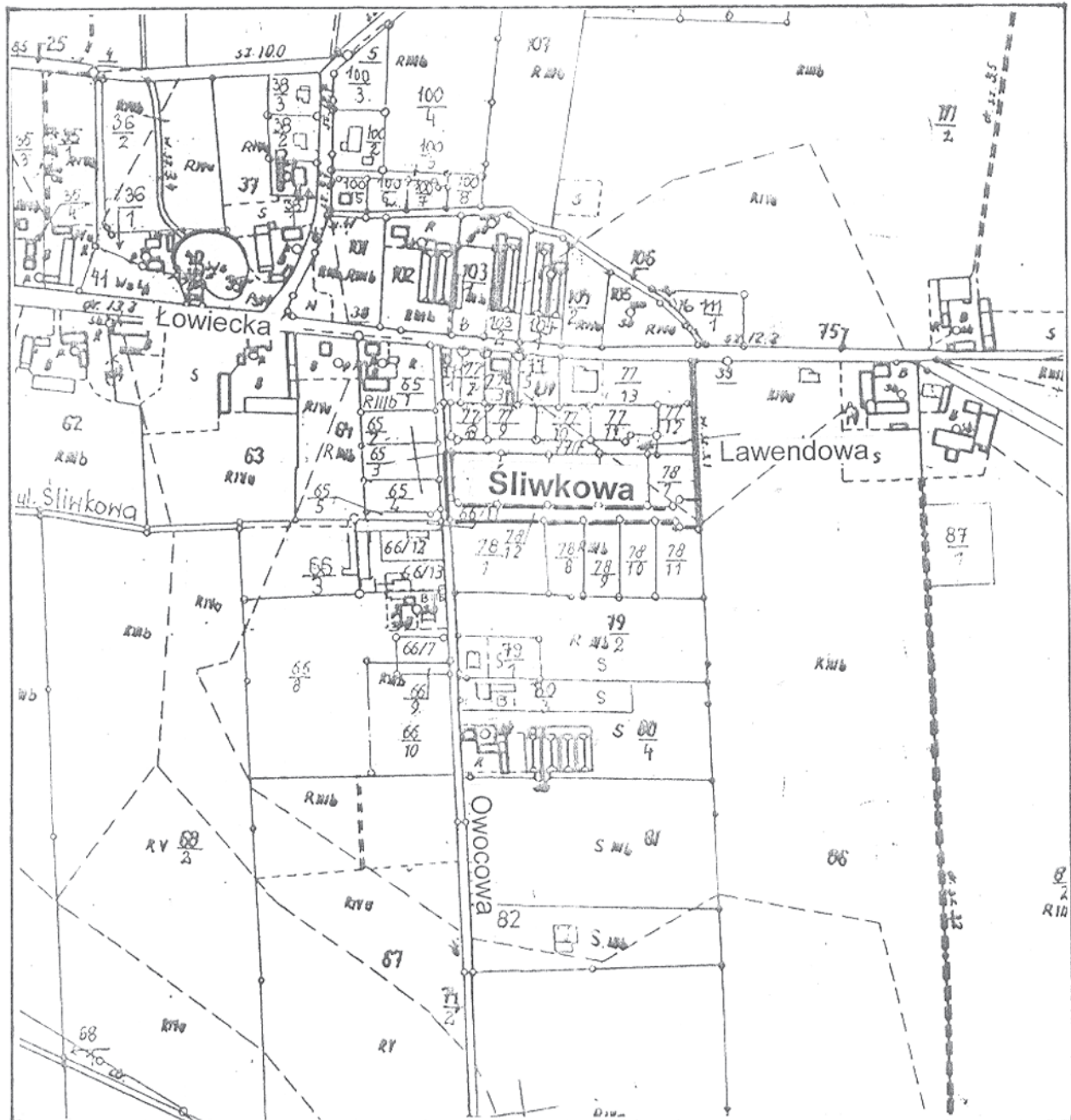

Wieś: Łowęcín

## 2145

### UCHWAŁA Nr XLV/363/06 RADY MIEJSKIEJ PNIEWY

z dnia 18 kwietnia 2006 r.

#### w sprawie ustalenia górnej stawki na wywóz odpadów komunalnych

Na podstawie art. 18 ust. 2 pkt 15 ustawy z dnia 8 marca 1990 r. o samorządzie gminnym (j.t.Dz.U.2001 r. Nr 142, poz. 1591 z późn. zm.) oraz art. 6, ust. 2 ustawy z dnia 13 września 1996 r. o utrzymaniu czystości i porządku w gminach (j.t. Dz.U. z 2005 r. Nr 236, poz. 2008) Rada Miejska Pniewy uchwala, co następuje:

**§1.** 1. Ustala się górne stawki za wywóz odpadów komunalnych:

1) odpady stałe:

- a) ładowane ręcznie 1 m<sup>3</sup> 76,65 zł + 7% VAT - 82,02 zł
- b) z pojemników 110 i 120 litrowych 6,32zł + 7 % VAT - 6,76 zł
- c) z pojemników 240 litrowych 13,38 zł + 7% VAT - 14,32 zł
- d) z pojemników 1.100 litrowych 43,80zł + 7% VAT - 46,87 zł
- e) z kontenerów 7,5 m<sup>3</sup> 210,00 zł + 7% VAT - 224,70 zł

f) za przyjęcie 1 m<sup>3</sup> na składowisko 24,00 zł + 7% VAT - 25,68 zł

2) nieczystości ciekłe - 9,35 zł + 7% VAT, tj. brutto 10,00 zł /1 m<sup>3</sup>.

2. Wysokość górnych stawek może być zmieniona raz w ciągu roku kalendarzowego.

3. Wymienione w pkt 1 i 2 stawki za wywóz odpadów komunalnych zawierają koszty załadunku, transportu i składowania na wysypisku lub zrzutu nieczystości ciekłych do oczyszczalni ścieków.

**§2.** Wykonanie uchwały powierza się Burmistrzowi.

**§3.** Traci moc uchwała Nr XXXII/273/05 Rady Miejskiej Pniewy z dnia 31 marca 2005 r. w sprawie ustalenia górnej stawki na wywóz odpadów komunalnych .

**§4.** Uchwała wchodzi w życie z upływem 14 dni od dnia ogłoszenia w Dzienniku Urzędowym Województwa Wielkopolskiego.

Przewodniczący  
Rady Miejskiej  
(-) *Paweł Prętki*

## 2146

### UCHWAŁA Nr XLVIII/611/06 RADY MIEJSKIEJ W GOSTYNIU

z dnia 21 kwietnia 2006 r.

#### zasad i trybu postępowania o udzielenie, rozliczenie i kontroli wykorzystania dotacji na prace konserwatorskie, restauratorskie lub roboty budowlane przy zabytkach wpisanych do rejestru zabytków, nie stanowiących własności gminy Gostyń

Na podstawie art. 18 ust. 2 pkt 15 ustawy z dnia 8 marca 1990 r. o samorządzie gminnym (Dz.U.z 2001 r. Nr 142, poz. 1591 z późniejszymi zmianami) i art. 81 ust. 1 ustawy z dnia 23 lipca 2003 r. o ochronie zabytków i opiece nad zabytkami (Dz.U. Nr 162, poz. 1568 z późniejszymi zmianami) uchwala się co następuje :

**§1.** Uchwała określa zasady udzielania dotacji na prace konserwatorskie, restauratorskie lub roboty budowlane, tryb postępowania o jej udzielenie, sposób rozliczania i kontroli prac, przy zabytkach wpisanych do rejestru zabytków, nie stanowiących własności gminy.

**§2.** 1. Z budżetu gminy Gostyń może być udzielona dotacja celowa na dofinansowanie nakładów koniecznych na



wykonanie prac konserwatorskich, restauratorskich lub robót budowlanych przy zabytku o którym mowa w §1, które zostaną przeprowadzone w roku złożenia przez wnioskodawcę wniosku o udzielenie dotacji lub w roku następującym po roku złożenia tego wniosku.

2. Łączną kwotę dotacji w danym roku budżetowym określa każdorazowo uchwała budżetowa.

3. Dotacja może być udzielona każdemu, kto jest właścicielem lub posiadaczem zabytku wpisanym do rejestru zabytków.

**§3.** 1. Dotacja może obejmować nakłady konieczne na:

- 1) sporządzenie ekspertyz technicznych i konserwatorskich,
- 2) przeprowadzenie badań konserwatorskich, architektonicznych lub archeologicznych,
- 3) wykonanie dokumentacji konserwatorskiej,
- 4) opracowanie programu prac konserwatorskich i restauratorskich,
- 5) wykonanie projektu budowlanego zgodnie z przepisami prawa budowlanego,
- 6) sporządzenie projektu odtworzenia kompozycji wnętrz,
- 7) zabezpieczenie, zachowanie i utrwalenie substancji zabytku,
- 8) stabilizację konstrukcyjną części składowych zabytku lub ich odtworzenie w zakresie niezbędnym dla zachowania tego zabytku,
- 9) odnowienie lub uzupełnienie tynków i okładzin architektonicznych albo ich całkowite odtworzenie, z uwzględnieniem charakterystycznej dla tego zabytku kolorystyki,
- 10) odtworzenie zniszczonej przynależności zabytku Jeżeli odtworzenie to nie przekracza 50% oryginalnej substancji tej przynależności,
- 11) odnowienie lub całkowite odtworzenie okien, w tym ościeżnic i okiennic ,zewnątrznych odrzwi i drzwi, więźby dachowej, pokrycia dachowego, rynien i rur spustowych,
- 12) modernizację instalacji elektrycznej w zabytkach drewnianych lub w zabytkach, które posiadają oryginalne, wykonane z drewna części składowe i przynależności,
- 13) wykonanie izolacji przeciwwilgociowej,
- 14) uzupełnianie narysów ziemnych dzieł architektury obronnej oraz zabytków archeologicznych nieruchomości o własnych formach krajobrazowych,
- 15) działania zmierzające do wyeksponowania istniejących, oryginalnych elementów zabytkowego układu parku lub ogrodu,
- 16) zakup materiałów konserwatorskich i budowlanych, niezbędnych do wykonania prac i robót przy zabytku wpisanym do rejestru, o którym mowa w pkt 7-15,
- 17) zakup i montaż instalacji przeciw włamaniowej oraz przeciwpożarowej i odgromowej,

2. Dotacja nie może zostać udzielona:

- 1) jeżeli nakłady konieczne na prace konserwatorskie, restauratorskie lub roboty budowlane w 100% są finansowane z dotacji pochodzących z innych źródeł,
- 2) jeżeli łączna kwota dotacji udzielonych przez gminę i inne uprawnione podmioty przekraczałaby wysokość 100% nakładów koniecznych na prace konserwatorskie ,restauratorskie lub roboty budowlane.

**§4.** 1. Udzielenie dotacji może nastąpić po złożeniu przez właściciela lub posiadacza zabytku wniosku w tej sprawie do Burmistrza Gostynia.

2. Wnioski o udzielenie dotacji składa się do dnia 30 września każdego roku poprzedzającego rok na który udzielana jest dotacja.

3. Termin o którym mowa w pkt 2 nie dotyczy wniosków o dotacje na prace interwencyjne wynikające z zagrożenia zabytku.

**§5.** 1. Przy ocenie wniosków będą stosowane następujące kryteria :

- 1) dostępność zabytku dla ogółu społeczności lokalnej i turystów,
- 2) promowanie kultury oraz historii gminy,
- 3) stan zachowania obiektu,
- 4) fakt kontynuowania prac,
- 5) wysokość zaangażowania własnych środków.

**§6.** 1. Wniosek powinien zawierać:

- 1) imię, nazwisko, miejsce zamieszkania i adres wnioskodawcy lub nazwę siedzibę i adres jednostki organizacyjnej, będącej wnioskodawcą,
- 2) wskazanie zabytku z uwzględnieniem miejsca jego położenia,
- 3) wskazanie tytułu prawnego wnioskodawcy do zabytku,
- 4) określenie prac, na które ma być udzielona dotacja i termin ich wykonania,
- 5) określenie wysokości dotacji, o którą ubiega się wnioskodawca,
- 6) wykaz prac wykonywanych przy tym zabytku w okresie ostatnich 5 lat, z podaniem wysokości wydatków poniesionych na ich przeprowadzenie,
- 7) informację wnioskodawcy o dotychczas uzyskanych środkach publicznych, przeznaczonych na przeprowadzenie przy tym zabytku prac, o których mowa w pkt 6,
- 8) informację o tym, czy wnioskodawca ubiega się o dotację na prace objęte wnioskiem u innego organu mogącego udzielić dotacji.

2. Do wniosku o udzielenie dotacji dołącza się:

- 1) dokument potwierdzający posiadanie przez wnioskodawcę tytułu prawnego do zabytku,
- 2) decyzję o wpisie zabytku do rejestru zabytków,
- 3) pozwolenie wojewódzkiego konserwatora zabytków na prowadzenie prac, które mają być przedmiotem dotacji,

4) pozwolenie na budowę, jeżeli prace wymagają uzyskania takiego pozwolenia,

5) kosztorys ofertowy prac, z uwzględnieniem cen zakupu materiałów niezbędnych do ich przeprowadzenia.

3. Jeżeli przeprowadzenie prac o których mowa w §3, wymaga wyłonienia ich wykonawcy na podstawie przepisów ustawy Prawo zamówień publicznych, do wniosku dołącza się:

1) zalecenia konserwatorskie określające zakres i sposób prowadzenia planowanych przy zabytku prac,

2) kosztorys inwestorski, z uwzględnieniem cen zakupu materiałów niezbędnych do ich przeprowadzenia, zgodny z zaakceptowanym przez wojewódzkiego konserwatora zabytków programem prac.

**§7.** 1. Rada Miejska ustala w budżecie wysokość środków przeznaczonych na dotacje.

2. Dotacji udziela Rada Miejska na wniosek Burmistrza Gostynia.

**§8.** Umowa o udzielenie dotacji określa w szczególności:

1) zakres planowanych prac lub robót i termin ich realizacji,

2) wysokość udzielonej dotacji, termin i tryb jej płatności,

3) tryb kontroli wykonania umowy,

4) sposób i termin rozliczenia dotacji,

5) warunki, sposób i termin zwrotu niewykorzystanej dotacji lub wykorzystanej niezgodnie z przeznaczeniem,

6) zobowiązanie podmiotu otrzymującego dotację do poddania się pełnej kontroli w zakresie należytego wykonania robót lub prac oraz udostępnienia niezbędnej dokumentacji.

**§9.** 1. Przekazanie dotacji na wykonanie prac może nastąpić:

1) w całości - po zakończeniu wszystkich prac lub robót, na wykonanie których została przyznana dotacja i przyjęciu rozliczenia,

2) w dwóch częściach - pierwszej, po podjęciu prac lub robót, w wysokości nie większej niż 50% udzielonej dotacji, drugiej - po zakończeniu wszystkich prac lub robót na

wykonanie których została przyznana dotacja i przyjęciu rozliczenia.

2. W celu rozliczenia dotacji w sposób i w terminach określonych w umowie, podmiot dotowany składa Burmistrzowi:

1) sprawozdania z wykonania prac lub robót określające całkowity koszt zadania w okresie sprawozdawczym, w tym nakłady pokryte ze środków publicznych, uzyskanych od innych podmiotów niż gmina Gostyń,

2) kosztorys powykonawczy przeprowadzonych prac lub robót, z uwzględnieniem kosztów zakupu materiałów,

3) protokół odbioru przeprowadzonych prac lub robót,

4) obmiar przeprowadzonych prac lub robót,

5) kopie rachunków lub faktur potwierdzone za zgodność z oryginałem,

6) zestawienie rachunków i faktur ze wskazaniem numeru księgowego, numeru pozycji kosztorysu, daty wystawienia rachunku lub faktury, nazwy wydatku oraz jego kwoty wraz z określeniem wysokości środków z dotacji finansujących dany rachunek lub fakturę, oraz nazwy wystawcy rachunku lub faktury,

7) oświadczenie o zgodności dołączonych danych ze stanem faktycznym.

**§10.** W przypadku stwierdzenia wykorzystania dotacji niezgodnie z umową, w tym nie przedstawienia rozliczenia w terminie określonym w umowie, nieterminowego zwrotu niewykorzystanej części dotacji, podania nieprawdziwych lub niepełnych informacji, o których mowa w §5, podmiot dotowany zobowiązany jest do zwrotu wykorzystanej niezgodnie z przeznaczeniem części dotacji wraz z odsetkami ustawowymi w terminie do 28 lutego następnego roku i traci prawo do ubiegania się o dotację z budżetu gminy Gostyń przez kolejnych 5 lat.

**§11.** Wnioski o przyznanie dotacji w 2006 r. składa się w ciągu 30 dni od daty ogłoszenia uchwały.

**§12.** Wykonanie uchwały powierza się Burmistrzowi Gostynia.

**§13.** Uchwała wchodzi w życie po upływie 14 dni od dnia ogłoszenia w Dzienniku Urzędowym Województwa Wielkopolskiego.

Przewodniczący Rady  
(-) Piotr Radojewski

**2147**

**UCHWAŁA Nr XLVIII/617/06 RADY MIEJSKIEJ W GOSTYNIU**

z dnia 21 kwietnia 2006 r.

**w sprawie zmiany nazwy części ulicy w Gostyniu**

Na podstawie art. 18 ust. 2 pkt 13 ustawy z dnia 8 marca 1990 r. o samorządzie gminnym (tekst jednolity - Dz.U. z 2001 r Nr 142, poz. 1591 z poz. zmianami) Rada Miejska w Gostyniu uchwala, co następuje:

**§1.** 1. Nadaje się nazwę „ul. ks. Jana Twardowskiego” dotychczasowej części ul. 27 Stycznia w Gostyniu, na odcinku od ul. Podleśnej do ul. Władysława Broniewskiego.

2. Położenie ulicy, o której mowa w ust. 1 określa mapa stanowiąca załącznik nr 1 do niniejszej uchwały.

**§2.** Wykonanie uchwały powierza się Burmistrzowi Gostynia.

**§3.** Uchwała wchodzi w życie po upływie 14 dni od dnia ogłoszenia w Dzienniku Urzędowym Województwa Wielkopolskiego.

Przewodniczący Rady  
(-) *Piotr Radojewski*

Załącznik nr 1 do uchwały nr XLVIII/617/06  
Rady Miejskiej w Gostyniu  
z dnia 21 kwietnia 2006 r.

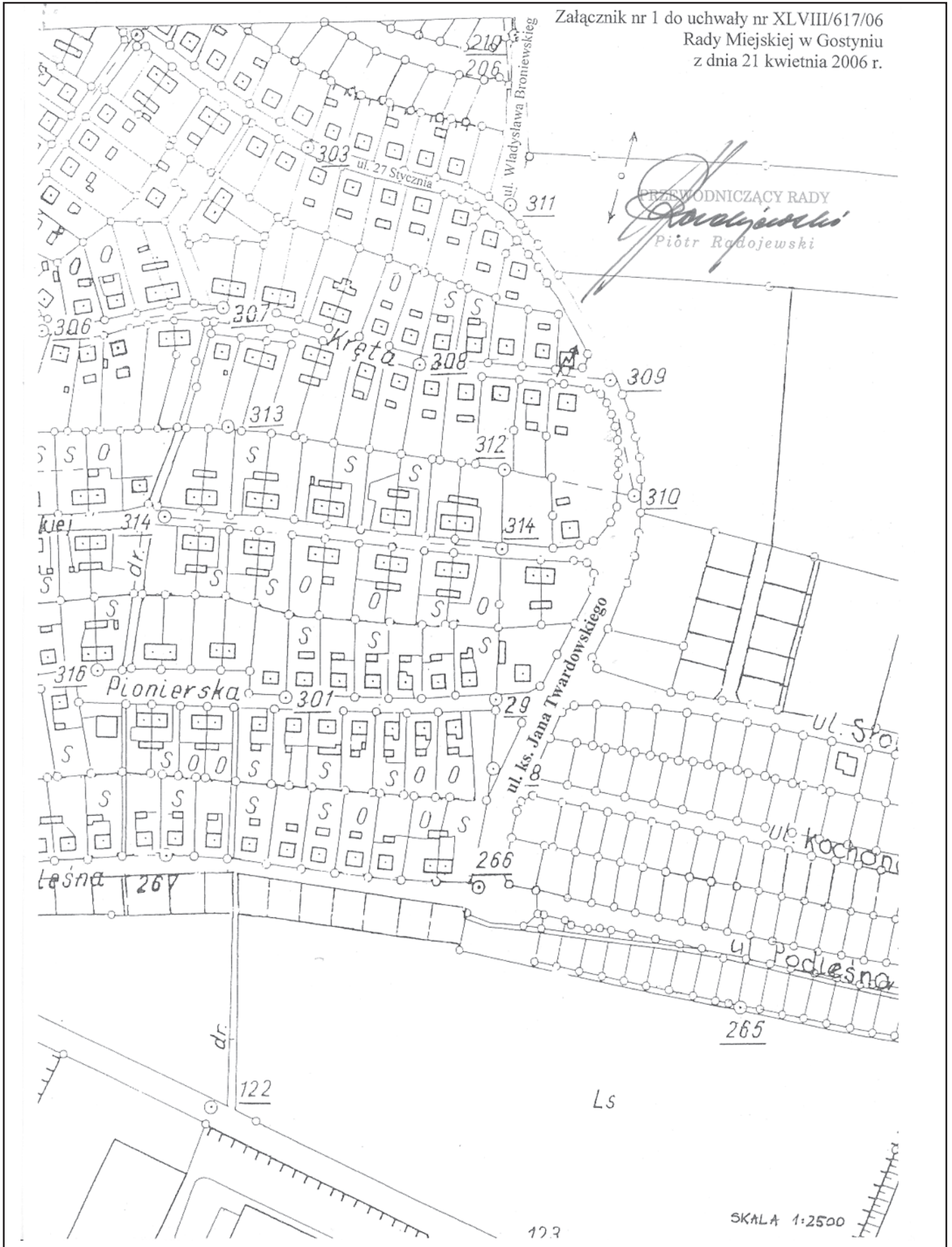

## 2148

### UCHWAŁA Nr XXVI/145/06 RADY GMINY MIELESZYN

z dnia 21 kwietnia 2006 r.

#### w sprawie uchwalenia Statutu Gminnego Ośrodka Pomocy Społecznej w Mieleszynie

Na podstawie art. 40 ust. 2 pkt 2 ustawy z dnia 8 marca 1990 r. o samorządzie gminnym (Dz.U. z 2001 r. Nr 142, poz. 1591, z 2002 r. 23, poz. 220, Nr 62, poz. 558, Nr 113, poz. 984, Nr 153, poz. 1271 i Nr 214, poz. 1806, z 2003 r. Nr 80, poz. 717 i Nr 162, poz. 1568, z 2004 r. Nr 102, poz. 1055, Nr 116, poz. 1203 i Nr 167, poz. 1759, z 2005 r. Nr 172, poz. 1441 i Nr 175, poz. 1457 oraz z 2006 r. Nr 17, poz. 128), art. 110 ust. 1 ustawy z dnia 12 marca 2004 r. o pomocy społecznej (Dz.U. Nr 64, poz. 593, Nr 99 poz. 1001 i Nr 273, poz. 2703 oraz z 2005 r. Nr 64, poz. 565, Nr 94, poz. 788, Nr 164, poz. 1366, Nr 175, poz. 1462, Nr 179, poz. 1487 i Nr 180, poz. 1493) uchwała się, co następuje:

**§1.** Uchwała się Statut Gminnego Ośrodka Pomocy Społecznej w Mieleszynie, w brzmieniu określonym w załączniku do niniejszej uchwały.

**§2.** Traci moc uchwała Nr XXV/177/01 Rady Gminy w Mieleszynie z dnia 31 sierpnia 2001 r. w sprawie uchwalenia Statutu Gminnego Ośrodka Pomocy Społecznej w Mieleszynie.

**§3.** Wykonanie uchwały powierza się Wójtowi Gminy Mieleszyn.

**§4.** Uchwała wchodzi w życie po upływie 14 dni od dnia ogłoszenia w Dzienniku Urzędowym Województwa Wielkopolskiego.

Przewodniczący Rady  
(-) *Eugeniusz Meller*

Załącznik  
do uchwały Nr XXVI/145/06  
Rady Gminy Mieleszyn  
z dnia 21 kwietnia 2006 r.

#### STATUT GMINNEGO OŚRODKA POMOCY SPOŁECZNEJ W MIELESZYNIE

##### ROZDZIAŁ I

##### Postanowienia ogólne

**§1.** Gminny Ośrodek Pomocy Społecznej w Mieleszynie zwany dalej „Ośrodkiem” działa na podstawie:

- 1) uchwały Nr XIII/51/90 Gminnej Rady Narodowej w Mieleszynie z dnia 27 kwietnia 1990 r. w sprawie utworzenia Gminnego Ośrodka Pomocy Społecznej w Mieleszynie,
- 2) ustawy z dnia 12 marca 2004 r. o pomocy społecznej (Dz.U. Nr 64, poz. 593 z późn. zm.),
- 3) ustawy z dnia 22 marca 1990 r. o pracownikach samorządowych (Dz.U. z 2001 r. Nr 142, poz. 1593 z późn. zm.),
- 4) ustawy z dnia 8 marca 1990 r. o samorządzie gminnym (Dz.U. z 2001 r. Nr 142, poz. 1591 z późn. zm.),
- 5) ustawy z dnia 30 czerwca 2005 r. o finansach publicznych (Dz.U. Nr 249, poz. 2104), niniejszego statutu,
- 6) innych przepisów dotyczących placówek pomocy społecznej.

**§2.** 1. Ośrodek jest jednostką organizacyjną i budżetową Gminy Mieleszyn.

2. Obszarem działania Ośrodka jest teren gminy Mieleszyn.
3. Siedzibą Ośrodka jest miejscowość Mieleszyn.

##### ROZDZIAŁ II

##### Cel i przedmiot działania

**§3.** Celem działalności Ośrodka jest zapewnienie na terenie Gminy Mieleszyn wszechstronnych i dostępnych świadczeń w zakresie pomocy społecznej.

**§4.** 1. Przedmiotem działalności Ośrodka jest organizowanie i wykonywanie pomocy społecznej mającej umożliwić osobom oraz rodzinom przezwyciężanie trudnej sytuacji życiowej.

2. Do zadań Ośrodka należy w szczególności:

- 1) przyznawanie i wypłacanie przewidzianych ustawą świadczeń,
- 2) prowadzenie i rozwijanie niezbędnej infrastruktury socjalnej,
- 3) analiza i ocena zjawisk rodzących zapotrzebowanie na świadczenia pomocy społecznej,
- 4) pobudzanie aktywności społecznej w zaspokajaniu niezbędnych potrzeb życiowych osób i rodzin,

- 5) praca socjalna skierowana na pomoc osobom i rodzinom ku wzmocnieniu i odzyskaniu zdolności do funkcjonowania w społeczeństwie oraz na tworzeniu warunków sprzyjających temu celowi,
- 6) rozwijanie nowych form pomocy społecznej i samopomocy w ramach zidentyfikowanych potrzeb,
- 7) przyznawanie i wypłacanie wynikających z ustawy świadczeń rodzinnych,
- 8) realizowanie programów z zakresu Pomocy Społecznej,
- 9) wykonywanie innych zadań wynikających z obowiązujących aktów prawnych.

**§5.** Zadania, o których mowa w §4 statutu, Ośrodek wykonuje w ramach grup zadań do których należą:

- 1) zadania własne gminy o charakterze obowiązkowym określone w art. 17 ust. 1 ustawy o pomocy społecznej,
- 2) zadania własne gminy określone w art. 17 ust. 2 ustawy o pomocy społecznej,
- 3) zadania własne gminy określone w ustawie o dodatkach mieszkaniowych,
- 4) zadania zlecone gminie z zakresu administracji rządowej określone w art. 18 ust. 1 ustawy o pomocy społecznej,
- 5) zadania zlecone gminie wynikające z ustawy o świadczeniach rodzinnych.

**§6.** W celu realizacji zadań z zakresu pomocy społecznej Ośrodek współdziała z organizacjami społecznymi, fundacjami, stowarzyszeniami, pracodawcami, osobami fizycznymi i prawnymi oraz Kościołem.

### ROZDZIAŁ III

#### Organizacja ośrodka

**§7.** 1. Na czele Ośrodka stoi Kierownik Gminnego Ośrodka Pomocy Społecznej w Mieleszynie, który kieruje działalnością i reprezentuje go na zewnątrz.

2. Do zakresu działania Kierownika należy w szczególności:

- 1) zatrudnianie i zwalnianie pracowników,
- 2) wydawanie instrukcji i poleceń służbowych,
- 3) ustalanie rocznego planu finansowego,
- 4) sporządzanie rocznego sprawozdania z działalności Ośrodka,
- 5) przedstawianie Radzie Gminy Mieleszyn potrzeb w zakresie pomocy społecznej,
- 6) przygotowywanie projektu lokalnego programu pomocy społecznej.

**§8.** Kierownika Ośrodka zatrudnia i zwalnia Wójt Gminy Mieleszyn.

**§9.** Bezpośrednim przełożonym służbowym Kierownika Ośrodka jest Wójt Gminy, a pracowników Ośrodka Kierownik Ośrodka.

**§10.** 1. Kierownik oraz pracownicy Ośrodka powinni posiadać odpowiednie do zajmowanych stanowisk kwalifikacje określone w obowiązujących przepisach prawnych.

2. Wynagrodzenie pracowników Ośrodka ustalone jest na podstawie przepisów określających zasady wynagradzania i wymagań kwalifikacyjnych pracowników samorządowych zatrudnionych w jednostkach organizacyjnych jednostek samorządu terytorialnego.

**§11.** Szczegółową organizację i zasady funkcjonowania Ośrodka określa Regulamin Organizacyjny Ośrodka ustalony przez Wójta Gminy.

### ROZDZIAŁ IV

#### Gospodarka finansowa ośrodka

**§12.** 1. Podstawę gospodarki finansowej stanowi roczny plan finansowy określający przychody i rozchody według wymogów klasyfikacji budżetowej.

2. Obsługę finansowo - księgową Ośrodka prowadzi Urząd Gminy.

**§13.** 1. Gmina Mieleszyn zapewnia Ośrodkowi środki finansowe na realizację zadań własnych, o których mowa w §5 pkt 1, 2 i 3 zabezpiecza warunki ich realizacji, niezbędną infrastrukturę oraz środki na jej utrzymanie i wynagrodzenie dla pracowników z zastrzeżeniem ust. 2.

2. Wojewoda za pośrednictwem budżetu Gminy zapewnia środki finansowe na realizację zadań zleconych, o których mowa w §5 pkt 4 i 5, w tym w odpowiedniej części na utrzymanie Ośrodka oraz wynagrodzenie pracowników.

**§14.** Do składania w imieniu Ośrodka oświadczeń w zakresie jego praw i obowiązków majątkowych jest Kierownik Gminnego Ośrodka Pomocy Społecznej, o ile przepisy szczególne nie stanowią inaczej.

### ROZDZIAŁ V

#### Nadzór nad ośrodkiem

**§15.** 1. Nadzór nad działalnością Ośrodka w zakresie realizacji zadań własnych gminy sprawuje Wójt Gminy Mieleszyn.

2. W zakresie zadań zleconych nadzór nad działalnością Ośrodka sprawuje Wojewoda.

### ROZDZIAŁ VI

#### Postanowienia końcowe

**§16.** Zmiany Statutu następują w trybie wymaganym dla jego uchwalenia.

Przewodniczący Rady  
(-) Eugeniusz Meller

## 2149

### UCHWAŁA Nr XXVI/146/06 RADY GMINY MIELESZYN

z dnia 21 kwietnia 2006 r.

#### w sprawie zmiany regulaminu udzielania pomocy materialnej o charakterze socjalnym dla uczniów zamieszkałych na terenie Gminy Mieleszyn

Na podstawie art. 18 ust. 2 pkt 14a ustawy z dnia 8 marca 1990 r. o samorządzie gminnym (Dz.U. z 2001 r. Nr 142, poz. 1591, z 2002 r. Nr 23, poz. 220, Nr 62, poz. 558, Nr 113, poz. 984, Nr 153, poz. 1271 i Nr 214, poz. 1806, z 2003 r. Nr 80, poz. 717 i Nr 162, poz. 1568, z 2004 r. Nr 102, poz. 1055, Nr 116, poz. 1203 i Nr 167, poz. 1759, z 2005 r. Nr 172, poz. 1441, Nr 175, poz. 1457 oraz z 2006 r. Nr 17, poz. 128) oraz art. 90f. ustawy z dnia 7 września 1991 r. o systemie oświaty (Dz.U. z 2004 r. Nr 256, poz. 2572, Nr 273, poz. 2703 i Nr 281, poz. 2781 oraz z 2005 r. Nr 17, poz. 141, Nr 94, poz. 788, Nr 122, poz. 1020, Nr 131, poz. 1091 i Nr167, poz. 1400) uchwała się, co następuje:

**§1.** W regulaminie udzielania pomocy materialnej o charakterze socjalnym dla uczniów zamieszkałych na terenie Gminy Mieleszyn będącym załącznikiem do Uchwały Nr XIX/104/05 Rady Gminy Mieleszyn z dnia 25 lutego 2005 r. w sprawie uchwalenia regulaminu udzielania pomocy materialnej o charakterze socjalnym dla uczniów zamieszkałych na terenie Gminy Mieleszyn (Dziennik Urzędowy Województwa

Wielkopolskiego Nr 42, poz. 1277) zmienionej Uchwałą Nr XX/115/05 Rady Gminy Mieleszyn z dnia 22 kwietnia 2005 r. w sprawie zmiany regulaminu udzielania pomocy materialnej o charakterze socjalnym dla uczniów zamieszkałych na terenie Gminy Mieleszyn (Dziennik Urzędowy Województwa Wielkopolskiego Nr 81, poz. 2323) wprowadza się następującą zmianę:

§8 ust. 2 regulaminu otrzymuje brzmienie:

„§8. 2. Stypendium szkolne w formie rzeczowej, przewidzianej w §5 pkt 2 jest udzielane za pośrednictwem szkoły do której dziecko uczęszcza lub na podstawie okazanych przez rodziców takich dokumentów jak: faktura VAT, rachunek, umowa kupna – sprzedaży, umowa zlecenie lub umowa o dzieło.”

**§2.** Wykonanie uchwały powierza się Wójtowi Gminy Mieleszyn.

**§3.** Uchwała wchodzi w życie po upływie 14 dni od dnia ogłoszenia w Dzienniku Urzędowym Województwa Wielkopolskiego.

Przewodniczący Rady  
(-) *Eugeniusz Meller*

## 2150

### UCHWAŁA Nr LXXIII/459/2006 RADY GMINY TARNOWO PODGÓRNE

z dnia 25 kwietnia 2006 r.

#### w sprawie nadania nazwy ulicy

Na podstawie art. 18 ust. 2 pkt 13 ustawy z dnia 8 marca 1990 r. o samorządzie gminnym (tekst jednolity Dz.U. z 2001 r. Nr 142 poz. 1591 z późniejszymi zmianami) Rada Gminy Tarnowo Podgórne uchwała co następuje:

**§1.** Nadaje się nazwę ulicy położonej w Ceradzu Kościelnym, zajmującej działki oznaczone numerami geodezyjnym 198/10, 197/5 – ulica Sokola.

**§2.** Wykonanie uchwały powierza się Wójtowi.

**§3.** Uchwała wchodzi w życie po upływie 14 dni od ogłoszenia jej w Dzienniku Urzędowym Województwa Wielkopolskiego.

Przewodniczący  
Rady Gminy  
(-) *Tadeusz Czajka*

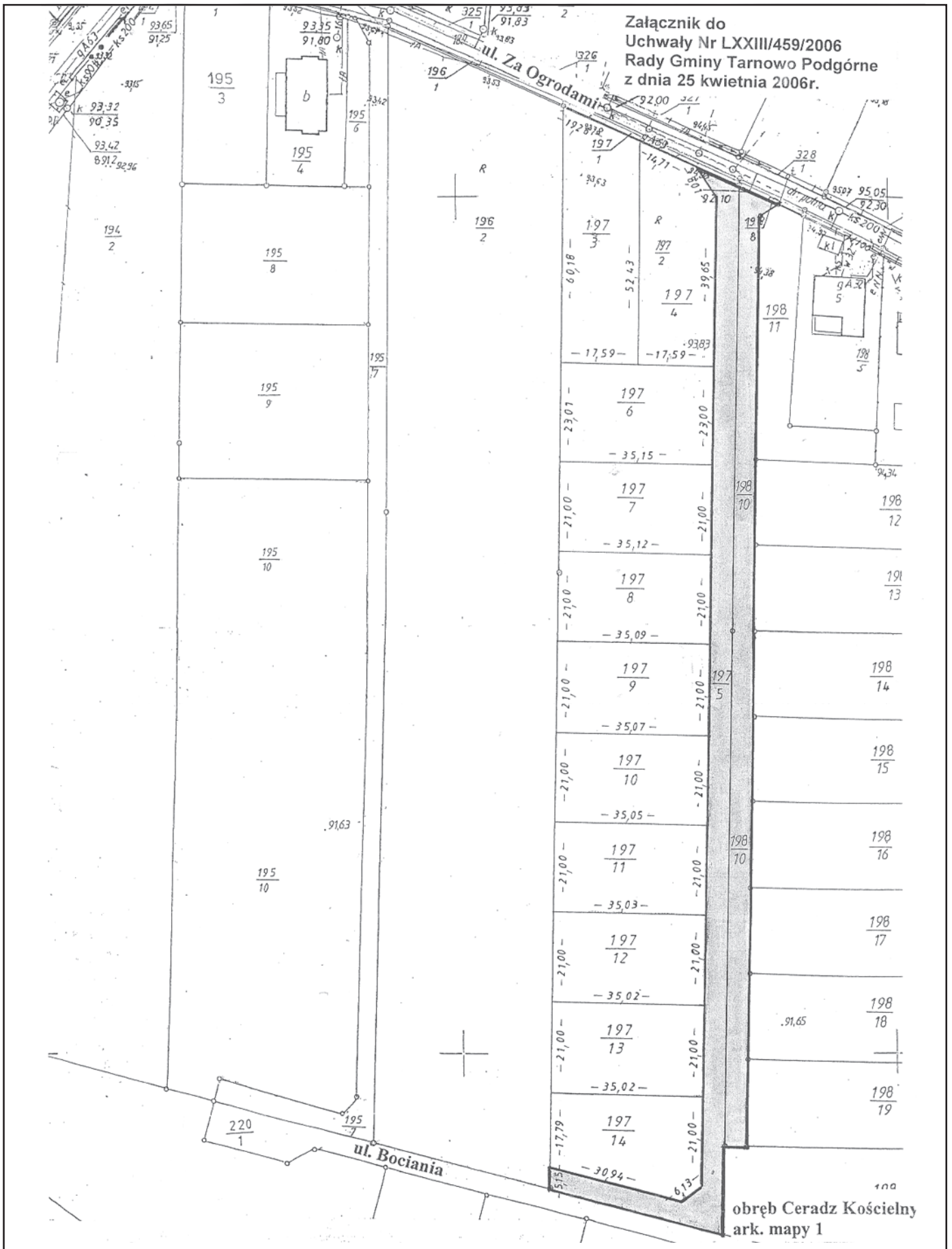



## 2151

## UCHWAŁA Nr XXXI/195/2006 RADY GMINY GRANOWO

z dnia 27 kwietnia 2006 r.

## w sprawie: zaliczenia ulic Granowa do kategorii dróg gminnych oraz ustalenia ich przebiegu

Na podstawie art. 7 ust. 2 i 3 ustawy z dnia 21 marca 1985 r. o drogach publicznych (tekst jednolity Dz.U. z 2004 r. Nr 204, poz. 2086), po zasięgnięciu opinii Zarządu Powiatu Grodzkiego, uchwała się co następuje:

§1. Zalicza się do kategorii dróg gminnych oraz ustala ich przebieg, ulice w m. Granowo wymienione w wykazie stanowiącym załącznik do uchwały.

§2. Wykonanie uchwały powierza się Wójtowi Gminy Granowo.

§3. Uchwała wchodzi w życie po upływie 14 dni od dnia ogłoszenia w Dzienniku Urzędowym Województwa Wielkopolskiego.

Przewodniczący  
Rady Gminy  
(-) Jan Józwiak

Załącznik  
do uchwały nr XXXI/195/2006  
Rady Gminy Granowo  
z dnia 27 kwietnia 2006 r.

Lp.	Numer drogi	Nazwa drogi lub ulicy	Przebieg drogi
1.	534520P	Ul. Torowa	od ul. Kolejowej
2.	534521P	Ul. 1 Maja	od ul. Kolejowej do ul. Cmentarnej
3.	534522P	Ul. Kręta	od ul. 1 Maja do ul. Cmentarnej
4.	534523	Ul. Cmentarna	od ul. Poznańskiej do przejazdu kolejowego
5.	534524P	Ul. Rutkowskiego	od ul. Poznańskiej do ul. 1 Maja
6.	534525P	Ul. T. Kościuszki	od ul. Poznańskiej do ul. Ogrodowej
7.	534526P	Ul. Powstańców Wlkp.	od ul. Poznańskiej do ul. Polnej
8.	534527P	Ul. Ogrodowa	od ul. Poznańskiej do ul. Polnej
9.	534528P	Ul. Drzymały	od ul. Ogrodowej do ul. Kościuszki
10.	534529P	Ul. Konstytucji 3 Maja	od ul. Szkolnej do ul. Kościuszki
11.	534530P	Ul. Stawowa	od ul. Kolejowej do ul. Szkolnej
12.	534531P	Ul. Kolejowa	od ul. Poznańskiej do ul. Długiej
13.	564532P	Ul. Przemysłowa	od ul. Polnej do ul. Komunalnej
14.	534533P	Ul. Komunalna	od ul. Przemysłowej do oczyszczalni
15.	534534P	Ul. Długa	od ul. Sportowej do ul. Kolejowej
16.	534535P	Ul. Zielony Skwer	od ul. Długiej do ul. Długiej
17.	534536P	Ul. Warzywna	od ul. Sportowej do ul. Długiej
18.	534547P	Ul. Kwiatowa	od ul. Sportowej do ul. Długiej
19.	534538P	Ul. Rolna	od ul. Poznańskiej do ul. Kolejowej
20.	534539P	Ul. Sportowa	od ul. Poznańskiej do kanału Granowskiego
21.	534540P	Ul. Zbożowa	od ul. Rolnej do końca (ślepa)
22.	534541P	Ul. Nowa	od ul. Poznańskiej do końca (ślepa)
23.	534542P	Ul. Okrężna	od ul. Sportowej do ul. Sportowej

## 2152

### UCHWAŁA Nr XXXIV/263/2006 RADY MIEJSKIEJ GMINY NEKLA

z dnia 27 kwietnia 2006 r.

#### w sprawie: zaliczenia dróg do kategorii dróg gminnych

Na podstawie art. 6, 6a i 7 ust. 1 i 2 ustawy z dnia 21 marca 1985 r. o drogach publicznych (Dz.U. z 2000 r. Nr 71, poz. 838 ze zmianami) oraz art. 18 ust. 2 pkt 15 ustawy z dnia 8 marca 1990 r. o samorządzie gminnym (tj. Dz.U. z 2001 r. Nr 142, poz. 1591 ze zmianami) Rada Miejska Gminy Nekla uchwała co następuje:

**§1.** Rada Miejska Gminy Nekla zalicza do kategorii dróg gminnych następujące drogi znajdujące się na działkach:

1. w miejscowości Targowa Górka działki: nr 157 o pow. 0,3929 ha, nr 308 o pow. 0,0821 ha, nr 309 o pow. 0,1222 ha.
2. w miejscowości Gierłatowo działki: nr 236/1 o pow. 0,0825 ha, nr 248/2 o pow. 0,3854 ha.

3. w miejscowości Nekielka działki: nr 347 o pow. 0,2749 ha, nr 352 o pow. 0,0332 ha, nr 358 o pow. 0,3100 ha, nr 367 o pow. 0,0786 ha, 85/5 o pow. 0,1676 ha

**§2.** Z dniem wejścia w życie niniejszej Uchwały traci moc uchwała nr XXVI/210/2005 Rady Miejskiej Gminy Nekla z dnia 9 czerwca 2005.

**§3.** Wykonanie uchwały powierza się Burmistrzowi Miasta i Gminy Nekla.

**§4.** Uchwała wchodzi w życie po upływie 14 dni, licząc od dnia jej ogłoszenia w Dzienniku Urzędowym Województwa Wielkopolskiego.

Przewodniczący Rady  
(-) Adam Stefaniak

## 2153

### UCHWAŁA Nr XL/266/06 RADY MIEJSKIEJ W BOJANOWIE

z dnia 28 kwietnia 2006 r.

#### w sprawie zmiany Uchwały Nr XXXVI/239/05 Rady Miejskiej w Bojanowie z dnia 29 listopada 2005 r. w sprawie ustalenia wysokości stawki, terminu płatności, zwolnień oraz sposobu poboru podatku od posiadania psów

Na podstawie art. 18 ust. 2 pkt 8, art. 40 ust. 1, art. 41 ust. 1 ustawy z dnia 8 marca 1990 r. o samorządzie gminnym (tekst jednolity Dz.U. z 2001 r. Nr 142, poz. 1591, z 2002 r. Nr 23 poz. 220, Nr 62 poz. 558, Nr 113 poz. 984, Nr 153 poz. 1271, Nr 214 poz. 1806, z 2003 r. Nr 80 poz. 717, Nr 162 poz. 1568, z 2004 r. Nr 102 poz. 1055, Nr 116 poz. 1203, Nr 167 poz. 1759 oraz z 2005 r. Nr 172 poz. 1441, Nr 175 poz. 1457), art. 14 ustawy z dnia 12 stycznia 1991 r. o podatkach i opłatach lokalnych (tekst jednolity Dz.U. z 2002 r. Nr 9, poz. 84 i Nr 200 poz. 1683, z 2003 r. Nr 96 poz. 874, Nr 110 poz. 1039, Nr 188, poz. 1840, Nr 200, poz. 1953, Nr 203, poz. 1966, z 2004 roku Nr 92, poz. 880 i 884, Nr 96, poz. 959, Nr 123, poz. 1291, Nr 281, poz. 2782, z 2005 roku Nr 130, poz. 1087, Nr 143, poz. 1199, Nr 164, poz. 1365, Nr 167, poz. 1399, Nr 169, poz. 1419, Nr 175, poz. 1462 i Nr 179, poz. 1484) oraz art. 4 ust. 1, art. 13 pkt.2 ustawy z dnia 20 lipca 2000 r. o ogłaszaniu aktów

normatywnych i niektórych innych aktów prawnych (Dz.U. z 2005 r. Nr 190, poz. 1606 ze zmianami: Dz.U.Nr 64, poz. 565) Rada Miejska w Bojanowie uchwała co następuje:

**§1.** W Uchwale Nr XXXVI/239/05 Rady Miejskiej w Bojanowie z dnia 29 listopada w sprawie ustalenia wysokości stawki, terminu płatności, zwolnień oraz sposobu poboru podatku od posiadania psów

**§1.** 2. otrzymuje brzmienie:

„ Zwalnia się od podatku od posiadania psów:

- 1) jednego psa utrzymywanego w celu pilnowania nieruchomości nie wchodzącej w skład gospodarstwa rolnego zabudowanej na terenie wsi,
- 2) szczenięta do ośmiu tygodni”.

**§2.** Wykonanie uchwały powierza się Burmistrzowi Bojanowa.

**§3.** Uchwała wchodzi w życie po upływie 14 dni od dnia ogłoszenia w Dzienniku Urzędowym Województwa Wielkopolskiego z mocą obowiązującą od dnia 1 stycznia 2006 roku.

Przewodniczący Rady  
(-) *Zdzisław Szolc*

## 2154

### UCHWAŁA Nr XXXIX/217/06 RADY POWIATU KONIŃSKIEGO

z dnia 24 kwietnia 2006 r.

#### w sprawie zasad ponoszenia odpłatności za udzielenie schronienia w ramach interwencji kryzysowej.

Na podstawie art. 12 pkt 17 ustawy z dnia 5 czerwca 1998 r. o samorządzie powiatowym (Dz.U. z 2001 r. Nr 142, poz. 1592 z późn. zm.) oraz art. 19 pkt 12, pkt. 13, art. 47 ust. 1 i 3, art. 97 ust. 1 i 5, art. 104 ustawy z dnia 12 marca 2004 r. o pomocy społecznej (Dz.U. z 2004 r. Nr 64, poz. 593 z późn. zm.) uchwała się, co następuje:

**§1.** Osobom i rodzinom dotkniętym przemocą w ramach interwencji kryzysowej przysługuje pomoc w formie schronienia dostępnego przez całą dobę.

**§2.** Udzielenie schronienia następuje poprzez przyznanie tymczasowego miejsca noclegowego, w drodze decyzji administracyjnej poprzedzonej przeprowadzonym wywiadem środowiskowym.

**§3.** Schronienie przysługuje nieodpłatnie świadczeniobiorcom, których dochód na osobę w rodzinie nie przekracza kryterium dochodowego określonego w art. 8 ust. 1 ustawy o pomocy społecznej.

**§4.** Osoby i rodziny, które nie spełniają kryterium dochodowego określonego w §3 zwracają poniesione wydatki za schronienie w całości lub części zgodnie z ustaleniami w tabeli:

Wysokość dochodu osoby lub rodziny w stosunku do kryterium dochodowego określonego w ustawie o pomocy społecznej	Wysokość odpłatności w procentach ustalona od kosztu dobowego schronienia
Do 100%	10
Ponad 100% do 200%	20
Ponad 200% do 300%	30
Ponad 300% do 400%	50
Powyżej 400%	100

**§5.** W przypadkach szczególnych, zwłaszcza jeśli żądanie zwrotu wydatków za udzielone świadczenia niweczyłoby skutki udzielonej pomocy, na wniosek pracownika socjalnego lub osoby zainteresowanej można odstąpić od żądania ustalonego zwrotu wydatków za udzielone schronienie.

**§6.** Wykonanie uchwały powierza się Zarządowi Powiatu i dyrektorowi Powiatowego Centrum Pomocy Rodzinie w Koninie.

**§7.** Uchwała wchodzi w życie po upływie 14 dni od dnia ogłoszenia w Dzienniku Urzędowym Województwa Wielkopolskiego.

Przewodniczący Rady  
(-) *Piotr Matyba*

## 2155

### UCHWAŁA Nr XXVIII/175/2006 RADY POWIATU NOWOTOMYSKIEGO

z dnia 24 kwietnia 2006 r.

**w sprawie utraty mocy Uchwały Nr XXXIII/171/2002 Rady Powiatu Nowotomyskiego z dnia 7 października 2002 r. w sprawie ustanowienia odznaczenia „Zasłużony dla Powiatu Nowotomyskiego”.**

Na podstawie art. 12 pkt 1 i art. 40 ust. 1 ustawy z dnia 5 czerwca 1998 roku o samorządzie powiatowym (Dz.U. z 2001 r. Nr 142, poz. 1592, Dz.U. z 2002 r. Nr 23, poz. 220, Nr 62, poz. 558, Nr 113, poz. 984, Nr 200, poz. 1688, Nr 214, poz. 1806, Dz.U. z 2003r. Nr 80, poz. 717, Nr 162, poz. 1568, Dz.U. z 2004 r. Nr 116, poz. 1203, Dz.U. z 2005 r. Nr 172, poz. 1441, Dz.U. z 2006 r. Nr 17, poz. 128) uchwała się co następuje:

**§1.** Traci moc Uchwała Nr XXXIII/171/2002 Rady Powiatu Nowotomyskiego z dnia 7 października 2002 r. w sprawie

ustanowienia odznaczenia „Zasłużony dla Powiatu Nowotomyskiego”.

**§2.** Wykonanie uchwały powierza się Zarządowi Powiatu Nowotomyskiego.

**§3.** Uchwała wchodzi w życie po upływie 14 dni od dnia jej ogłoszenia w Dzienniku Urzędowym Województwa Wielkopolskiego.

Przewodniczący Rady  
(-) mgr Andrzej Wilkoński

## 2156

### UCHWAŁA Nr XLVII/758/06 SEJMIKU WOJEWÓDZTWA WIELKOPOLSKIEGO

z dnia 24 kwietnia 2006 r.

**w sprawie: ustalenia przebiegu istniejących dróg wojewódzkich na terenie województwa wielkopolskiego**

Na podstawie art. 6 ust. 3 ustawy z dnia 21 marca 1985 r. o drogach publicznych (Dz.U. z 2004 r. Nr 204 poz. 2086 z późn. zm.) oraz po uzyskaniu opinii zarządów powiatów, na obszarze których przebiega droga, a w miastach na prawach powiatu - opinii prezydentów miast, Sejmik Województwa Wielkopolskiego uchwała, co następuje:

**§1.** Ustala się przebieg istniejących dróg wojewódzkich na terenie województwa wielkopolskiego określony w załączniku do uchwały.

**§2.** Wykonanie uchwały powierza się Zarządowi Województwa.

**§3.** Uchwała wchodzi w życie po upływie 14 dni od dnia ogłoszenia w Dzienniku Urzędowym Województwa Wielkopolskiego.

Przewodniczący Sejmiku  
Województwa Wielkopolskiego  
(-) Zbigniew Czerwiński

załącznik

PRZEBIEG DRÓG WOJEWÓDZKICH WOJEWÓDZTWA WIELKOPOLSKIEGO					
Lp.	Nr drogi	Przebieg			
		Miasto	Nazwa ulicy	Od Do	
1	116	Bobulczyn – Binino – Orliczko – Nojewo			
2	117	Obrzycko – Peckowo – Ostroróg			
		Obrzycko	Ostrorowska	skrzyżowania z ul. Szamotulską	granicy miasta
		Ostroróg	Dworcowa	granicy miasta	skrzyżowania z ul. Szamotulską
3	118	Droga 309 – Zielonowo – Nowe Dwory			
4	123	Huta Szklana /dr 174/ - Kuźnica Żelichowska – Przesieki – Droga 22			
5	133	Chetst - Borzysko-Młyn – Sieraków – Ryżyn - Chrzypsko Wielkie /dr 186/			
		Sieraków	Św. Huberta Okręg Wieleński Wieleńska	granicy miasta ul. Św. Huberta ul. Okręgu Wieleńskiego	ul. Okręgu Wieleńskiego ul. Wieleńskiej skrzyżowania z ul. Zamkową
6	135	Wieleń – Miaty – Piła – Borzysko-Młyn			
		Wieleń	Chopina Dworcowa Potrzebowicka	skrzyżowania z ul. Czarnkowską ul. Chopina ul. Dworcowej	ul. Dworcowa ul. Potrzebowickiej granicy miasta
7	140	/Dr 182/ Wronki – Jasionna – Krucz – Ciszkowo /Dr 181/			
		Wronki	Bolesława Chrobrego	skrzyżowania z ul. Leśną	granicy miasta
8	143	Wartostaw – Pierwoszewo – Dr 182			
9	145	Chojno – Biedzrowo – Dr 182			
10	149	DR 150/ Rzecin – Smolary /Dr 140/			
11	150	Wronki – Chojno – Bukowce – Sieraków			
		Wronki	Leśna Myśliwska	skrzyżowania z ul. Bolesława Chrobrego ul. Leśnej	ul. Myśliwskiej granicy miasta
		Sieraków	Gajowa	granicy miasta	skrzyżowania z ul. Okręgu Wieleńskiego
12	153	Siedlisko /Dr 180/ - Runowo – Gajewo – Ciszkowo – Goraj – Lubasz			
13	160	Suchań – Piasecznik – Choszczno – Drezdenko – Międzychód – Gorzyń – Lewice – Miedzichowo			
		Międzychód	Piłsudskiego Poznańska	granicy miasta ul. Piłsudskiego	ul. Poznańskiej granicy miasta
14	174	Nowe Drezdenko – Kosin – Stare Bielice – Nowe Bielice – Krzyż – Lubcz Mały – Wieleń Płn – Nowe Dwory – Gajewo – Kuźnica Czarnkowska – Dr 178			
		Krzyż Wlkp.	Marchlewskiego Wojska Polskiego Poznańska	granicy miasta ul. Marchlewskiego ul. Wojska Polskiego	ul. Wojska Polskiego ul. Poznańskiej granicy miasta
		Wieleń	Piłska bez nazwy	granicy miasta skrzyżowania z ul. Jana Pawła II	skrzyżowania z Aleją Zamkową granicy miasta
15	177	Czaplinek – Mirosławiec – Człopa – Wieleń			
		Wieleń	Jana Pawła II Piłska Aleja Zamkowa Kościuszki Staszica	granicy miasta ul. Jana Pawła II ul. Piłskiej Alej Zamkowej ul. Kościuszki	ul. Piłskiej Alej Zamkowej ul. Kościuszki ul. Staszica skrzyżowania z ul. Drawską
16	178	Wałcz – Trzcianka – Czarnków – Oborniki			
		Czarnków	Rybakí Pl. Wolności Putza Pl. Bartoszka Sikorskiego Poznańska	granicy miasta ul. Rybakí Pl. Wolności ul. Putza Pl. Bartoszka ul. Sikorskiego	Pl. Wolości ul. Putza Pl. Bartoszka ul. Sikorskiego ul. Poznańskiej granicy miasta
		Trzcianka	27 Stycznia Mochneckiego Sikorskiego	granicy miasta ul. 27 Stycznia ul. Mochneckiego	ul. Mochneckiego ul. Sikorskiego granicy miasta
		Oborniki	Czarnkowska Rynek Powstańców Wlkp.	granicy miasta ul. Czarnkowskiej Rynku	Rynku ul. Powstańców Wlkp. skrzyżowania z ul. Lipową
17	179	Rusinowo – Piła			
		Piła	Wojska Polskiego Jana Pawła II	granicy miasta ul. Wojska Polskiego	ul. Jana Pawła II skrzyżowania z Al. Piastów
18	180	Kocięń Wlk. – Trzcianka – Piła			
		Trzcianka	Fałata Wieleńska Żeromskiego Grunwaldzka	granicy miasta ul. Fałata ul. Wieleńskiej ul. Mochneckiego	ul. Wieleńskiej ul. Żeromskiego ul. Mochneckiego granicy miasta

		Piła	Siemiradzkiego	granicy miasta	skrzyżowania z Al. Piastów
19	181	Drezdenko – Wieleń – Czarnków			
		Wieleń	Drawska Czarnkowska	granicy miasta ul. Drawskiej	ul. Czarnkowskiej granicy miasta
		Czarnków	Wieleńska	granicy miasta	skrzyżowania z ul. Kościuszki
20	182	Międzychód – Wronki – Piotrowo – Czarnków – Ujście			
		Międzychód	17 Stycznia Sikorskiego	skrzyżowania z ul. Piłsudskiego ul. 17 Stycznia	ul. Sikorskiego granicy miasta
		Sieraków	Okręg Międzychodzki Bolesława Chrobrego Pl. Powstańców Wlkp. Poznańska Wroniecka	granicy miasta ul. Okręgu Międzychodzkiego ul. Bolesława Chrobrego Pl. Powstańców Wlkp. ul. Poznańskiej	ul. Bolesława Chrobrego Pl. Powstańców Wlkp. ul. Wronieckiej granicy miasta
		Wronki	Sierakowska Rynek Poznańska  Bolesława Chrobrego Leśna	granicy miasta ul. Sierakowskiej Rynku  ul. Poznańskiej skrzyżowania z ul. Bolesława Chrobrego	Rynku ul. Poznańskiej skrzyżowania z ul. Bolesława Chrobrego skrzyżowania z ul. Leśną granicy miasta
		Czarnków	Kościuszki Chodzieska	granicy miasta skrzyżowania z ul. Sikorskiego	skrzyżowania z Pl. Wolności granicy miasta
		Ujście	Czarnkowska	granicy miasta	drogi krajowej nr 11
21	183	Sarbia – Chodzież			
22	184	Wronki – Ostroróg – Szamotuły – Przeźmierowo			
		Wronki	Poznańska Nowowiejska	skrzyżowania z ul. Bolesława Chrobrego ul. Poznańskiej	ul. Nowowiejskiej granicy miasta
		Ostroróg	Wroniecka Rynek Szamotulska	granicy miasta ul. Wronieckiej Rynku	Rynku ul. Szamotulskiej granicy miasta
		Szamotuły	Ostrorogska Aleja 1 Maja Pl. Sienkiewicza Powstańców Wlkp. Zamkowa Spółdzielcza Jana Pawła II Dworcowa Bolesława Chrobrego	granicy miasta ul. Ostrorogskiej Aleja 1 Maja Pl. Sienkiewicza ul. Powstańców Wlkp. ul. Zamkowej ul. Spółdzielczej ul. Jana Pawła II ul. Dworcowej ul. Bolesława Chrobrego ul. Dworcowej	Aleja 1 Maja Pl. Sienkiewicza ul. Powstańców Wlkp. ul. Zamkowej ul. Spółdzielczej ul. Jana Pawła II ul. Dworcowej ul. Bolesława Chrobrego granicy miasta
		POZNAŃ	bez nazwy	granicy miasta	granicy miasta
23	185	Piotrowo – Szamotuły			
		Obrzycko	Piotrowska Szamotulska	granicy miasta ul. Piotrowskiej	ul. Szamotulskiej granicy miasta
		Szamotuły	Powstańców Wlkp.	granicy miasta	skrzyżowania z ul. Zamkową
24	186	Kwilcz – Wróblewo – Dobrojewo			
25	187	Pniewy – Szamotuły – Oborniki - Murowana Goślina			
		Pniewy	Lwówecka Wolności Pocztowa Dworcowa Wroniecka	skrzyżowania z drogą krajową nr 2 ul. Lwóweckiej ul. Wolności ul. Pocztowej ul. Dworcowej	ul. Wolności ul. Pocztowej ul. Dworcowej ul. Wronieckiej granicy miasta
		Szamotuły	Wojska Polskiego Jana Pawła II Obornicka	granicy miasta skrzyżowania z ul. Spółdzielczą ul. Jana Pawła II	skrzyżowania z ul. Dworcową ul. Obornickiej granicy miasta
Oborniki	Szamotulska Lipowa Łukowska	granicy miasta skrzyżowania z drogą krajową nr 11 ul. Lipowej	skrzyżowania z drogą krajową nr 11 ul. Łukowskiej granicy miasta		
26	188	Człuchów – Debrzno – Złotów – Piła			
		Złotów	Chojnicka Bolesława Domańskiego Aleja Adama Mickiewicza Stanisława Staszica	granicy miasta ul. Chojnickiej ul. Bolesława Domańskiego Aleja Adama Mickiewicza	ul. Bolesława Domańskiego Aleja Adama Mickiewicza ul. Stanisława Staszica granicy miasta
		Krajenka	Złotowska Rynek Sienkiewicza Domańskiego	granicy miasta ul. Złotowskiej Rynku ul. Sienkiewicza	Rynku ul. Sienkiewicza ul. Domańskiego granicy miasta
Piła	Jana Pawła II Powstańców Wlkp.	skrzyżowania z Al. Piastów ul. Jana Pawła II	ul. Powstańców Wlkp. granicy miasta		

27	189	Jastrowie – Złotów – Więcbork			
		Złotów	Jastrowska Partyzantów Powstańców Za Dworcem Kujańska	granicy miasta ul. Jastrowskiej ul. Stanisława Staszica ul. Powstańców ul. Za Dworcem	ul. Partyzantów granicy miasta ul. Za Dworcem ul. Kujańskiej granicy miasta
28	190	Krajenka – Szamocin – Margonin – Wągrowiec – Gniezno			
		Krajenka	Bydgoska	skrzyżowania z ul. Sienkiewicza	granicy miasta
		Wysoka	Dworcowa Pl. Powstańców Kościelna	granicy miasta ul. Dworcowej Pl. Powstańców	Pl. Powstańców ul. Kościelnej granicy miasta
		Szamocin	Marcinkowskiego Paderewskiego Pl. Wolności Margonińska	granicy miasta ul. Marcinkowskiego ul. Paderewskiego Pl. Wolności	ul. Paderewskiego Pl. Wolności ul. Margonińskiej granicy miasta
		Margonin	Szamocińska Pl. Suwalskiego Kościelna Rynek Boczna Poznańska	granicy miasta ul. Szamocińskiej Pl. Suwalskiego ul. Kościelnej ul. Rynek ul. Bocznej	Pl. Suwalskiego ul. Kościelnej Rynku ul. Bocznej ul. Poznańskiej granicy miasta
		Wągrowiec	Kościuszki Cysterska Opacka Klasztorna Farna Gnieźnińska Aleja Jana Pawła II Rynek Wojska Polskiego Kolejowa	granicy miasta ul. Kościuszki ul. Cysterskiej ul. Opackiej ul. Klasztornej ul. Farnej ul. Gnieźnińskiej Alei Jana Pawła II ul. Rynek skrzyżowania z ul. Wojska Polskiego	ul. Cysterskiej ul. Opackiej ul. Klasztornej ul. Farnej granicy miasta ul. Rynek ul. Wojska Polskiego ul. Kolejowej ul. Cysterskiej
		KłECKO	Paderewskiego Pl. Powstańców Wlkp. Domańskiego Gnieźnińska	granicy miasta ul. Paderewskiego Pl. Powstańców Wlkp. ul. Domańskiego	Pl. Powstańców Wlkp. ul. Domańskiego ul. Gnieźnińska granicy miasta
		Gniezno	KłECKOSKA	granicy miasta	skrzyżowania z ul. Poznańską
29	191	Chodzież – Szamocin – Lipa			
		Szamocin	Dworcowa Rynek Hallera	granicy miasta Pl. Wolności Runku	Pl. Wolności ul. Hallera granicy miasta
30	193	Chodzież – Margonin – Gołańcz			
		Chodzież	Buszczaka Staszica Kraśnińskiego Zwycięstwa	skrzyżowania z drogą krajową nr 11 ul. Buszczaka ul. Staszica ul. Kraśnińskiego	ul. Staszica ul. Kraśnińskiego ul. Zwycięstwa granicy miasta
		Margonin	Powstańców Wlkp. 22 Stycznia Kościuszki	granicy miasta skrzyżowania z ul. Kościelną ul. 22 Stycznia	skrzyżowania z ul. Kościelną ul. Kościuszki granicy miasta
		Gołańcz	Margonińska Walki Młodych	granicy miasta ul. Margonińska	ul. Walki Młodych skrzyżowania z ul. Ks. Mrotka
31	194	Wyrzysk – Gołańcz – Morakowo			
		Wyrzysk	Staszica 22 Stycznia	skrzyżowania z ul. Bydgoską Staszica	ul. 22 Stycznia granicy miasta
		Gołańcz	Smolary Piotrowskiego Rynek Ks. Mrotka Libelta	granicy miasta ul. Smolary ul. Piotrowskiego Runku ul. Ks. Mrotka	ul. Piotrowskiego Rynku ul. Ks. Mrotka ul. Libelta granicy miasta
32	195	/Dr 198/ Zatom Nowy – prom rz. Warta – Zatom Stary /Dr 182/			
33	196	POZNAŃ – Murowana Goślina – Wągrowiec			
		POZNAŃ	Gdyńska	ul. Bałtyckiej	granicy miasta
		Murowana Goślina	Poznańska Rogozińska	granicy miasta ul. Poznańskiej	ul. Rogozińskiej granicy miasta
		Skoki	Poznańska Rościńska bez nazwy - obwodnica	Granicy miasta ul. Poznańskiej ul. Rościńskiej	ul. Rościńskiej ul. bez nazwy - obwodnicy granicy miasta
		Wągrowiec	Skocka	granicy miasta	ul. Farnej

34	197	Stawica – Rejowiec – Kiszkowo – Gniezno			
		Gniezno	Kiszkowska	granicy miasta	skrzyżowania z ul. Poznańską
35	198	/Dr 160/ Radgoszcz – Kaplin – Mokrzec – Zatom Nowy – Kobylarnia – Sieraków – Piaski			
		Sieraków	Wilcza	granicy miasta	skrzyżowania z ul. Wieleńską
36	199	Skwierzyna – Wiejce – Międzychód			
37	241	/Tuchola – Sępólno Krajeńskie – Więcbork/ - Wągrowiec – Rogoźno			
		Wągrowiec	Rogozińska Kolejowa Janowiecka Pałucka Przemysłowa Kcyńska 11 listopada	granicy miasta skrzyżowania z ul. Wojska Polskiego ul. Kolejowej ul. Janowieckiej ul. Pałuckiej ul. Przemysłowej ul. Skockiej	ul. Cysterskiej ul. Janowieckiej skrzyżowania z ul. Pałucką ul. Przemysłowej ul. Kcyńskiej granicy miasta ul. Gnieźnińskiej
		Rogoźno	Wągrowiecka Kościelna Wielka Poznańska Kotlarska Kościuszki II Armii Wojska Polskiego Aleja Marszałka Piłsudskiego	granicy miasta ul. Wągrowieckiej ul. Kościelnej ul. Wielkiej Poznańskiej ul. Kotlarskiej ul. Kościuszki ul. II Armii Wojska Polskiego	ul. Kościelnej ul. Wielkiej Poznańskiej ul. Kotlarskiej ul. Kościuszki ul. II Armii Wojska Polskiego Alej Marszałka Piłsudskiego granicy miasta
38	242	Więcbork – Łobzenica – Falmierowo			
		Łobzenica	Sportowa Powstańców Pl. Wolności Wyrzyska	granicy miasta ul. Sportowa ul. Powstańców Pl. Wolności	ul. Powstańców Pl. Wolności ul. Wyrzyska granicy miasta
39	251	Kaliska – Damasławek - /Żnin – Barcin – Pakość – Inowrocław/			
40	260	Gniezno – Witkowo – Wólka			
		Gniezno	Sobieskiego Lecha Kościuszki Dworcowa Warszawska Witkowska	Skrzyżowania ul. Kard. S. Wyszyńskiego ul. Sobieskiego ul. Dworcowej ul. Warszawskiej ul. Kościuszki ul. Warszawskiej	ul. Lecha ul. Kościuszki ul. Warszawskiej ul. Kościuszki ul. Witkowskiej granicy miasta
		Witkowo	Gnieźnińska Park Kościuszki Stary Rynek Poznańska Strzałkowska	granicy miasta ul. Gnieźnińskiej Parku Kościuszki Starego Rynku ul. Poznańskiej	Parku Kościuszki Starego Rynku ul. Poznańskiej ul. Strzałkowskiej granicy miasta
41	262	Kwieciszewo – Gębice – Orchowo – Szyszłowo			
42	263	Słupca – Ślesin – Sompolno – Kłodawa – Dąbie			
		Słupca	Kleczewska	skrzyżowania z drogą krajową nr 92	granicy miasta
		Ślesin	Kleczewska Napoleona	granicy miasta ul. Kleczewskiej	ul. Napoleona granicy miasta
		Sompolno	11 Listopada bez nazwy - obwodnica bez nazwy - obwodnica	granicy miasta granicy miasta granicy miasta	granicy miasta granicy miasta granicy miasta
		Kłodawa	Bierzwieńska Kolska Dąbska	granicy miasta skrzyżowania z ul. Warszawską skrzyżowania z drogą krajowa nr 2	skrzyżowania z ul. Warszawską skrzyżowania z drogą krajową nr 2 granicy miasta
		Dąbie	11 Listopada	granicy miasta	skrzyżowania z ul. Łęczycką
43	264	Kleczew – Konin			
		Kleczew	600 Lecia	skrzyżowania z ul. Okrzei	granicy miasta
		KONIN	Kleczewska	ul. Poznańskiej	granicy miasta
44	266	/Ciechocinek – Służewo – Radziejów/ - Sompolno – Konin			
		Sompolno	Piotrowska bez nazwy - obwodnica Kaliska	granicy miasta ul. Piotrowskiej ul. bez nazwy - obwodnicy	ul. bez nazwy - obwodnicy granicy miasta granicy miasta
		KONIN	Jana Pawła II Kardynała Stefana Wyszyńskiego	granicy miasta ul. Jana Pawła II	ul. Kardynała Stefana Wyszyńskiego ul. Przemysłowej
45	269	Szczerkowo - /Izbica Kujawska – Chodecz – Chocień/ - Kowal			
46	270	/Brześć Kujawski – Izbica Kujawska/ - Koło			
		Koło	Włocławska	granicy miasta	skrzyżowania z ul. Sienkiewiczza



47	302	/Burdzewo/ - Zbąszyń – Nowy Tomyśl			
		Zbąszyń	Dolna 17 Stycznia Mostowa Miodowa Targowisko Poznańska Warszawska Przysiółki	granicy miasta ul. Dolna ul. 17 Stycznia ul. Mostowej ul. Miodowa ul. Targowisko ul. Poznańskiej ul. Warszawskiej	ul. 17 Stycznia ul. Mostowej ul. Miodowej ul. Targowisko ul. Poznańskiej ul. Warszawskiej ul. Przysiółki granicy miasta
		Nowy Tomyśl	Zbąszyńska	granicy miasta	skrzyżowania z ul. 3 Stycznia
48	303	/Świebodzin – Burdzewo – Babimost/ - Powodowo			
49	305	Bolewice – Nowy Tomyśl – Wolsztyn – Wschowa – Wroniniec			
		Nowy Tomyśl	3 Stycznia Zbąszyńska Plac Niepodległości Tysiąclecia Kolejowa Piłsudskiego Plac Chopina Bohaterów Długa	granicy miasta ul. 3 Stycznia ul. Zbąszyńskiej Plac Niepodległości ul. Tysiąclecia ul. Piłsudskiego ul. Chopina ul. Bohaterów	ul. Zbąszyńskiej Placu Niepodległości ul. Długiej ul. Kolejowej granicy miasta Placu Chopina ul. Bohaterów ul. Długiej Placu Niepodległości
		Wolsztyn	Wczasowa  Dworcowa Fabryczna	granicy miasta  skrzyżowania z ul. Żeromskiego ul. Dworcowej	skrzyżowania z drogą krajową nr 32 – obwodnicą ul. Fabrycznej granicy miasta
50	306	Lipnica – Wilczyna – Buk – Stęszew – Nowe Dymaczewo			
		Buk	Bohaterów Bukowskich Wielkowiejska Św. Rocha bez nazwy – obwodnica Dobieżyńska Stęszewska	granicy miasta ul. Bohaterów Bukowskich ul. Wielkowiejskiej granicy miasta ul. Bez nazwy – obwodnicy ul. Dobieżyńskiej	ul. Wielkowiejskiej ul. Św. Rocha granicy miasta skrzyżowania z ul. Dobieżyńską ul. Stęszewskiej granicy miasta
		Stęszew	Bukowska Błonie Kórnicka	granicy miasta ul. Bukowska ul. Błonie	ul. Błonie ul. Kórnicka granicy miasta
51	307	Poznań – Buk – Opalenica – Bukowiec			
		POZNAŃ	Bukowska	ul. Przybyszewskiego	granicy miasta
		Buk	bez nazwy – obwodnica	skrzyżowania z ul. Dobieżyńską	granicy miasta
		Opalenica	Poznańska Rynek 26 Stycznia Powstańca Kozaka Wyzwolenia Nowotomska	granicy miasta ul. Poznańska Rynek ul. 26 Stycznia ul. Powstańca Kozaka ul. Wyzwolenia	Rynku ul. 26 Stycznia ul. Powstańca Kozaka ul. Wyzwolenia ul. Nowotomyskiej granicy miasta
52	308	Nowy Tomyśl – Grodzisk – Kościan – Kunowo			
		Nowy Tomyśl	Poznańska Sienkiewicza	ul. Bohaterów ul. Poznańskiej	ul. Sienkiewicza granicy miasta
		Grodzisk	Nowotomska Bukowska Plac Św. Anny Garbary Poznańska Kościańska obwodnica – ul. Europejska	granicy miasta ul. Nowotomyskiej ul. Bukowskiej ul. Garbary ul. Powstańca Kozaka skrzyżowania z drogą krajową nr 32 skrzyżowania z drogą krajową nr 32	ul. Bukowskiej Placu Św. Anny ul. Garbary ul. Poznańska skrzyżowania z drogą krajową nr 32 granicy miasta skrzyżowania z ul. Nową
		Kościan	Grodziska Gostyńska	granicy miasta ul. Gostyńska	ul. Gostyńska granicy miasta
53	309	Dr 180 – Średnica – Jędrzejewo			
54	310	Głuchowo – Czempień – Śrem			
		Czempień	Stęszewska Towarowa 24 Stycznia Rynek Kościelna Świerczewskiego Śremska	granicy miasta ul. Stęszewskiej ul. Towarowa ul. 24 Stycznia Rynek ul. Kościelna ul. Świerczewskiego	ul. Towarowej ul. 24 Stycznia Rynku ul. Kościelna ul. Świerczewskiego ul. Śremska granicy miasta
		Śrem	Generała Sikorskiego	granicy miasta	skrzyżowania z ul. Kilińskiego

55	311	Kawczyn – Czempień			
		Czempień	Kościąńskie Przedmieście	granicy miasta	skrzyżowania z ul. 24 Stycznia
56	312	Rakoniewice – Czacz			
		Rakoniewice	Wielichowska	Placu Powstańców Wlkp.	Granicy miasta
		Wielichowo	Rakoniewicka Świerczewskiego Rynek Dworcowa Szkołna	granicy miasta ul. Rakoniewickiej ul. Świerczewskiego Rynku ul. Rakoniewickiej	ul. Świerczewskiego Rynku ul. Dworcowej granicy miasta Rynku
57	313	Babimost – Kargowa – Klenica			
58	314	Kargowa – Świętno			
59	315	Wolsztyn - /Konotop – Nowa Sól/			
		Wolsztyn	Nińska	skrzyżowania z Al. Niepodległości	granicy miasta
60	316	Sławocin – Ciosaniec – Kaszczor			
61	323	Leszno – Studzionki			
		LESZNO	Okrężna Leśna 1 Maja Rynek Zaborowski Górowska	ul. Konstytucji 3-go Maja ul. Okrężna ul. Leśnej ul. 1 Maja Rynku Zaborowskiego	ul. Leśnej ul. 1 Maja Rynku Zaborowskiego ul. Górowskiej granicy miasta
62	324	/Szlichtyngowa – Góra/ - Załęcze			
63	430	Poznań – Mosina			
		POZNAŃ	Dolna Wilda 28 Czerwca 1956r.	ul. Hetmańskiej ul. Dolnej Wildy	ul. 28 Czerwca 1956r. granicy miasta
		Luboń	Armii Poznań	granicy miasta	granicy miasta
		Puszczykowo	Wysoka	granicy miasta	granicy miasta
		Mosina	Szosa Poznańska	granicy miasta	skrzyżowania z ul. Mocka
64	431	Granowo - Nowe Dymaczewo – Mosina – Kórnik			
		Mosina	Marii Konopnickiej Krotowskiego Szosa Poznańska Mocka	granica miasta ul. Marii Konopnickiej ul. Krotowskiego Szosa Poznańskiej	ul. Krotowskiego Szosa Poznańskiej ul. Mocka granicy miasta
		Kórnik	Woźniaka Poznańska Zaufek	granicy miasta ul. Woźniaka ul. Poznańska	ul. Poznańskiej ul. Zaufek skrzyżowania z drogą krajową nr 11
65	432	Leszno – Krzywiń – Śrem – Środa Wlkp. – Września			
		LESZNO	Osiecka	ul. Kąkolewskiej	granicy miasta
		Osieczna	Leszczyńska Drzeczowska Krzywińska	granicy miasta ul. Leszczyńskiej ul. Drzeczowskiej	ul. Drzeczowskiej ul. Krzywińskiej granicy miasta
		Krzywiń	Leszczyńska Rynek Kościąńska	granicy miasta ul. Leszczyńskiej Rynku	Rynku ul. Kościąńskiej granicy miasta
		Śrem	Kilińskiego Piłsudskiego	granicy miasta ul. Kilińskiego	ul. Piłsudskiego granicy miasta
		Środa Wlkp.	Niedziałkowskiego 3 Maja Zamojskich Gnieźnieńska	granicy miasta ul. Niedziałkowskiego ul. 3 Maja ul. Zamojskich	ul. 3 Maja ul. Zamojskich ul. Gnieźnieńskiej granicy miasta
66	433	Swarzędz – Gądkę			
		Swarzędz	Polna Średzka Kórnicka	skrzyżowania z drogą krajową nr 2 ul. Polnej ul. Średzkiej	ul. Średzka ul. Kórnickiej granicy miasta
67	434	Łubowo – Iwno – Kostrzyn – Kórnik – Śrem – Kunowo – Gostyń – Rawicz			
		Kostrzyn	Poznańska Półwiejska Warszawska Kórnicka	skrzyżowania z drogą krajową nr 2 ul. Poznańskiej ul. Półwiejskiej ul. Warszawskiej	ul. Półwiejskiej ul. Warszawskiej ul. Kórnickiej granicy miasta
		Kórnik	Dworcowa Plac Powstańców Szkołna Plac Niepodległości Zamkowa Armii Krajowej Rynek Śremska	granicy miasta ul. Dworcowej Placu Powstańców ul. Szkołnej Placu Niepodległości ul. Zamkowa ul. Armii Krajowej Rynku	Placu Powstańców ul. Szkołnej Placu Niepodległości ul. Zamkowej ul. Armii Krajowej Rynku ul. Śremskiej granicy miasta

		Śrem	Powstańców Wlkp. Gostyńska	skrzyżowania z ul. Kilińskiego ul. Powstańców Wlkp.	ul. Gostyńskiej granicy miasta
		Dolsk	Św. Ducha Gostyńskie Przedmieście	granicy miasta ul. Św. Ducha	ul. Gostyńskie Przedmieście granicy miasta
		Gostyń	Poznańska Plac Marcinkowskiego Kolejowa Wrocławska	granicy miasta ul. Poznańskiej Plac Marcinkowskiego ul. Kolejowej	Placu Marcinkowskiego ul. Kolejowej ul. Wrocławskiej granicy miasta
		Krobia	Poznańska Rynek Powstańców Wlkp.	granicy miasta ul. Poznańskiej Rynku	Rynku ul. Powstańców Wlkp. granicy miasta
68	436	Pyszca – Książ Wielkopolski – Nowe Miasto Nad Wartą			
		Książ Wlkp.	Dworcowa Gen. Świerczewskiego Plac Kosynierów Powstańców Wlkp. Nowomiejska	granicy miasta ul. Dworcowej ul. Gen. Świerczewskiego Placu Kosynierów ul. Powstańców Wlkp.	ul. Gen. Świerczewskiego Placu Kosynierów ul. Powstańców Wlkp. ul. Nowomiejskiej granicy miasta
69	437	Dolsk – Koszkowo			
70	438	Borek Wlkp. – Koźmin			
		Borek Wlkp.	Zdzieska Koźmińska	Rynku ul. Zdzieskiej	ul. Koźmińskiej granicy miasta
		Koźmin Wlkp.	Borecka	granicy miasta	ul. Strzeleckiej
71	441	Miłosław – Borzykowo			
		Miłosław	Szkolna	skrzyżowania z ul. Poznańską	granicy miasta
72	442	Września – Pyzdry – Gizatki – Kalisz			
		Pyzdry	Wrześcińska Mostowa	granicy miasta ul. Wrześcińskiej	ul. Mostowej granicy miasta
		KALISZ	Godebskiego	ul. Stanczukowskiego	granicy miasta
73	443	Jarocin – Gizatki – Rychwał – Tuliszków			
		Jarocin	Św. Ducha	skrzyżowania z ul. Wojska Polskiego	Granicy miasta
		Rychwał	Grodziecka Kaliska Tuliszowska	granicy miasta ul. Grodzieckiej ul. Kaliskiej	ul. Kaliskiej ul. Tuliszowska granicy miasta
		Tuliszków	Poznańska	granicy miasta	ul. Zaremby
74	444	Krotoszyn – Odolanów – Ostrzeszów			
		Krotoszyn	Sulmierzycka	ul. Ostrowskiej	granicy miasta
		Sulmierzyce	Krotoszyńska Błonie Strzelecka Rynek Rynkowa Aleja Klonowicza Odolanowska	granica miasta ul. Krotoszyńska ul. Błonie ul. Strzeleckiej Rynku ul. Rynkowej Aleja Klonowicza	ul. Błonie ul. Strzelecka Rynku ul. Rynkowej Aleja Klonowicza ul. Odolanowskiej granicy miasta
		Odolanów	Krotoszyńska Rynek Kaliska Dąbrówki	granicy miasta ul. Krotoszyńskiej Rynku ul. Kaliskiej	Rynku ul. Kaliskiej ul. Dąbrówki granicy miasta
		Ostrzeszów	Piastowska	granicy miasta	skrzyżowania z ul. Wojska Polskiego
75	445	Odolanów – Ostrów Wlkp.			
		Odolanów	Kaliska	skrzyżowania z ul. Dąbrówki	granicy miasta
		Ostrów Wlkp.	Odolanowska	granicy miasta	skrzyżowania z ul. Towarową
76	447	Antonin – Grabów Nad Prosną			
		Mikstat	Wrocławska Krakowska Rynek Kościelna Grabowska Kościuszki Chopina	granicy miasta ul. Wrocławskiej ul. Krakowskiej Rynku ul. Kościelnej skrzyżowania z ul. Kościelną ul. Kościuszki	ul. Krakowskiej Rynku ul. Kościelnej ul. Grabowskiej granicy miasta ul. Chopina skrzyżowania z ul. Krakowską
		Grabów Nad Prosną	Szkolna	granicy miasta	skrzyżowania z ul. Kolejową
77	449	Syców – Ostrzeszów – Błaszki			

		Ostrzeszów	Kościuszki Daszyńskiego Plac Borek Gorgolewskiego Armii Krajowej Kolejowa Grabowska	granicy miasta ul. Kościuszki ul. Daszyńskiego Placu Borek ul. Gorgolewskiego ul. Armii Krajowej ul. Kolejowej	ul. Daszyńskiego Placu Borek ul. Gorgolewskiego ul. Armii Krajowej ul. Grabowskiej granicy miasta
		Grabów Nad Prosną	Ostrzeszowska Kolejowa Kaliska Rynek Władysława Jagiełły Grodzka	granicy miasta ul. Ostrzeszowskiej ul. Kolejowej ul. Kaliskiej Runku Władysława Jagiełły	ul. Kolejowej ul. Kaliskiej Rynku Władysława Jagiełły ul. Grodzkiej granicy miasta
78	450	Kalisz – Grabów Nad Prosną - /Wyszanów – Wieruszów – Opatów/			
		KALISZ	Poznańska Harcerska Nowy Świat Częstochowska Rzymska	ul. Stanczukowskiego ul. Poznańskiej ul. Harcerskiej ul. Nowy Świat ul. Częstochowskiej	ul. Harcerskiej ul. Nowy Świat ul. Częstochowskiej ul. Rzymskiej granicy miasta
		Grabów Nad Prosną	Ostrowska Kaliska Rynek Władysława Jagiełły Kępińska	granicy miasta ul. Ostrowskiej ul. Grodzkiej Rynku Władysława Jagiełły	ul. Kaliskiej ul. Kolejowej ul. Kępińskiej granicy miasta
79	466	Słupca – Ciężen – Pызdry			
		Słupca	Sienkiewicza	skrzyżowania z drogą krajową nr 92	granicy miasta
		Pызdry	Niepodległości	granicy miasta	skrzyżowania z ul. Mostową
80	467	Ciężen – Golina			
		Golina	Słowackiego	granicy miasta	skrzyżowania z ul. Mickiewicza
81	470	Kościelec – Marulew – Turek – Kalisz			
		Turek	Aleja Jana Pawła II Kaliska	granicy miasta Aleja Jana Pawła II	ul. Kaliskiej granicy miasta
		KALISZ	Warszawska	Aleja Generała Władysława Sikorskiego	granicy miasta
82	471	Opatówek – Koźminek – Lisków – Rzymско			
83	473	Koło – Dąbie - /Uniejów – Balin – Szadek – Łask/			
		Koło	Dąbska	skrzyżowania z ul. Sienkiewicza	granicy miasta
		Dąbie	Kolska Plac Mickiewicza 1 Maja Łęczycka Piłsudskiego	granicy miasta ul. Kolskiej Placu Mickiewicza ul. 1 Maja ul. Łęczycka	Placu Mickiewicza ul. 1 Maja ul. Łęczyckiej skrzyżowana z ul. Piłsudskiego granicy miasta
84	478	Rzymско - /Księża Wólka – Krępa/			

## 2157

### SPRAWOZDANIE Z WYKONANIA BUDŻETU GMINY MIELESZYN ZA ROK 2005

Budżet gminy Mieleszyn na rok 2005 uchwalony został przez Radę Gminy 28 grudnia 2004 r. (Uchwała Nr XVIII/92/04), po stronie dochodów w wysokości 8.510.506,00 złotych, po stronie wydatków w wysokości 8.101.468,00 złotych.

W 2005 r. budżet gminy aktualizowany był:

Uchwałą Nr XIX/110/05 Rady Gminy Mieleszyn z dnia 25 lutego 2005 r.,

Uchwałą Nr XX/114/05 Rady Gminy Mieleszyn z dnia 22 kwietnia 2005 r.,

Zarządzeniem Nr 104/05 Wójta Gminy Mieleszyn z dnia 30 czerwca 2005 r.,

Uchwałą Nr XXI/120/05 Rady Gminy Mieleszyn z dnia 12 lipca 2005 r.,

Zarządzeniem Nr 122/05 Wójta Gminy Mieleszyn z dnia 22 września 2005 r.,

Uchwałą Nr XXIII/129/05 Rady Gminy Mieleszyn z dnia 25 listopada 2005 r.,

Uchwałą Nr XXIV/135/05 Rady Gminy Mieleszyn z dnia 28 grudnia 2005 r.,

Zarządzeniem Nr 134/05 Wójta Gminy Mieleszyn z dnia 30 grudnia 2005 r.

Po zmianach plan dochodów wynosił 7.552.575,00 złotych.

Po zmianach plan wydatków wynosił 7.734.497,00 złotych.

Ujęta w budżecie gminy kwota 482.500,00 złotych stanowiła zabezpieczenie spłat rat pożyczek zaciągniętych w latach poprzednich na pokrycie kosztów inwestycji w wysokości – 462.500,00 złotych oraz 20.000,00 złotych na udzielenie pożyczki Zakładowi Usług Komunalnych i Rolniczych Sp. z o.o. w Przysiece.

Raty pożyczek spłacone w roku 2005 przedstawiają się następująco:

- 1) W.F.O.Ś. i G.W. w Poznaniu 169.500,00 złotych,
- 2) W.F.O.Ś. i G.W. w Poznaniu 127.276,00 złotych,
- 3) N.F.O.Ś. i G.W. w Warszawie 80.000,00 złotych,
- 4) PEKAO S.A. w Poznaniu 71.700,00 złotych,
- 5) Bank Ochrony Środowiska w Gnieźnie 2.008,00 złotych.

W roku 2005 spłacono 450.484,00 złote rat pożyczek.

Udzielono pożyczkę Zakładowi Usług Komunalnych i Rolniczych Sp. z o.o. w Przysiece w kwocie 20.000,00 złotych.

Pożyczka została spłacona w pełnej wysokości.

#### I. DOCHODY GMINY

Na realizację zadań bieżących z zakresu administracji rządowej plan dochodów i wydatków wynosi 1.011.208,00 złotych. Zrealizowane wpływy z dotacji wyniosły 1.007.667,00 złotych.

Planowane dotacje zostały przeznaczone na realizację poniższych zadań wyznaczonych przez dysponentów środków:

##### 1) dotacje na realizację zadań zleconych:

- zadania bieżące realizowane przez administrację publiczną – 39.600,00 złotych,
- zadania przewidziane do realizacji w ramach obrony cywilnej – 400,00 złotych,
- zadania realizowane w ramach pomocy społecznej – 937.466,00 złotych, w tym:
  - przygotowanie i wypłata świadczeń rodzinnych – 931.082,00 złote,
  - składki na ubezpieczenia zdrowotne opłacane za osoby pobierające niektóre świadczenia z pomocy społecznej – 1.055,00 złotych,
  - zasiłki i pomoc w naturze – 5.329,00 złotych,
- prowadzenie i aktualizacja rejestrów wyborców – 600,00 złotych,
- przygotowanie i przeprowadzenie wyborów uzupełniających do Senatu RP oraz wyborów do Sejmu i Senatu RP – 18.044,00 złote,
- przygotowanie i przeprowadzenie wyborów Prezydenta RP – 15.098,00 złotych,

##### 2) dotacje na realizację zadań własnych:

- modernizacja drogi dojazdowej do pól uprawnych w Łopiennie otrzymana z Urzędu Marszałkowskiego w Poznaniu – 52.500,00 złotych,
- zakup wyposażenia dla jednostki OSP w Mieleszynie działającej w ramach krajowego systemu ostrzegania – 2.250,00 złotych,
- zakup wyprawek dla uczniów klas I szkół podstawowych – 2.377,00 złotych,
- realizacja programu „Rozwinąć Skrzydła z Noblistami” – 5.148,00 złotych,
- wypłata zasiłków i pomoc w naturze – 45.700,00 złotych,
- utrzymanie OPS – 56.100,00 złotych,
- dożywianie uczniów w szkołach – 16.527,00 złotych,
- stypendia dla uczniów – 44.254,00 złote,

- dofinansowanie inwestycji pn. „Uregulowanie gospodarki ściekowej wsi Mielešzyn poprawą warunków bytowych jej mieszkańców” realizowanej w ramach ZPORR – 279.555,00 złotych oraz z budżetu państwa –108.058,00 złotych,
- dofinansowanie modernizacji boiska sportowego w Mielešzynie – 4.000,00 złotych ze Starostwa Powiatowego w Gnieźnie.

Dochody gminy wg źródeł oraz stopień ich realizacji przedstawia poniższe zestawienie:

Dz.	Rozdz.	§	Źródła dochodów	Plan dochodów na 2005 r.	Realizacja dochodów za 2005 r.	% wykonania
010			Rolnictwo i łowiectwo	11.100,00	16.125,00	145,27
	01095		Pozostała działalność	11.100,00	16.125,00	145,27
		0690	Wpływy z różnych opłat	1.100,00	1.104,00	100,36
		0970	Wpływy z różnych dochodów	10.000,00	15.021,00	150,21
600			Transport i łączność	52.500,00	52.500,00	100,00
	60016		Drogi publiczne gminne	52.500,00	52.500,00	100,00
		2330	Dotacje celowe otrzymane od samorządu województwa na zadania bieżące realizowane na podstawie umów między jednostkami samorządu terytorialnego	52.500,00	52.500,00	100,00
700			Gospodarka mieszkaniowa	149.120,00	208.928,00	140,11
	70005		Gospodarka gruntami i nieruchomościami	149.120,00	208.928,00	140,11
		0470	Wpływy z opłat za zarząd, użytkowanie i użytkowanie wieczyste nieruchomości	3.000,00	4.512,00	150,40
		0750	Dochody z najmu i dzierżawy składników majątkowych jednostek samorządu terytorialnego oraz innych umów o podobnym charakterze	46.000,00	48.103,00	104,57
		0770	Wpłaty z tytułu odpłatnego nabycia prawa własności nieruchomości	100.000,00	156.124,00	156,12
		0910	Odsetki od nieterminowych wpłat i opłat	120,00	189,00	157,50
750			Administracja publiczna	47.500,00	49.583,00	104,39
	75011		Urzędy wojewódzkie	40.200,00	40.166,00	99,92
		2010	Dotacje celowe otrzymane z budżetu państwa na realizację zadań bieżących z zakresu administracji rządowej oraz innych zadań zleconych gminie	39.600,00	39.600,00	100,00
		2360	Dochody jednostek samorządu terytorialnego związane z realizacją zadań z zakresu administracji rządowej oraz innych zadań zleconych gminom ustawami	600,00	566,00	94,33
	75023		Urzędy gmin	4.300,00	4.089,00	95,09
		0690	Wpływy z różnych opłat	300,00	294,00	98,00
		0970	Wpływy z różnych dochodów	4.000,00	3.795,00	94,88
	75095		Pozostała działalność	3.000,00	5.328,00	177,60
		0690	Wpływy z różnych opłat	-	3.850,00	
		0920	Pozostałe odsetki	3.000,00	1.478,00	49,27
751			Urzędy naczelných organów władzy państwowej, kontroli i ochrony prawa oraz sądownictwa	33.742,00	33.472,00	99,20
	75101		Urzędy naczelných organów władzy państwowej, kontroli i ochrony prawa	600,00	600,00	100,00
		2010	Dotacje celowe otrzymane z budżetu państwa na realizację zadań bieżących z zakresu administracji rządowej oraz innych zadań zleconych gminie ustawami	600,00	600,00	100,00
	75107		Wybory Prezydenta RP	15.098,00	14.963,00	99,11
		2010	Dotacje celowe otrzymane z budżetu państwa na realizację zadań z zakresu administracji rządowej oraz innych zadań zleconych gminie ustawami	15.098,00	14.963,00	99,11
	75108		Wybory do Sejmu RP i do Senatu RP	18.044,00	17.909,00	99,25
		2010	Dotacje celowe otrzymane z budżetu państwa na realizację zadań bieżących z zakresu administracji rządowej oraz innych zadań zleconych gminom ustawami	18.044,00	17.909,00	99,25
754			Bezpieczeństwo publiczne i ochrona przeciwpożarowa	2.650,00	2.650,00	100,00
	75412		Ochotnicze straże pożarne	2.250,00	2.250,00	100,00
		2030	Dotacje celowe otrzymane z budżetu państwa na realizację własnych zadań bieżących gmin	2.250,00	2.250,00	100,00
	75414		Obrona cywilna	400,00	400,00	100,00

	20 10	Dotacje celowe otrzymane z budżetu państwa na realizację zadań bieżących z zakresu administracji rządowej oraz innych zadań zleconych gminie ustawami	400,00	400,00	100,00
756		Dochody od osób prawnych, od osób fizycznych i od innych jednostek nie posiadających osobowości prawnej oraz wydatki związane z ich poborem	1.937.887,00	1.669.109,00	86,13
	756 15	Wpływy z podatku rolnego, podatku leśnego, podatku od czynności cywilnoprawnych oraz podatków i opłat lokalnych od osób prawnych i innych jednostek organizacyjnych	573.100,00	406.560,00	70,94
	03 10	Podatek od nieruchomości	474.100,00	351.528,00	74,15
	03 20	Podatek rolny	30.000,00	24.625,00	82,08
	03 30	Podatek leśny	18.000,00	25.836,00	143,53
	03 40	Podatek od środków transp.	6.000,00	2.829,00	47,15
	05 00	Podatek od czynności cywilnoprawnych	35.000,00	1.655,00	4,73
	09 10	Odsetki od nieterminowych wpłat podatków	10.000,00	87,00	0,87
	756 16	Wpływy z podatku rolnego, podatku leśnego, podatku od spadków i darowizn, podatku od czynności cywilnoprawnych oraz podatków i opłat lokalnych od osób fizycznych	855.500,00	735.526,00	85,98
	03 10	Podatek od nieruchomości	261.000,00	230.159,00	88,18
	03 20	Podatek rolny	485.000,00	397.386,00	81,94
	03 30	Podatek leśny	2.000,00	1.633,00	81,65
	03 40	Podatek od środków transportowych	89.000,00	64.726,00	72,73
	03 60	Podatek od spadków i darowizn	1.000,00	2.406,00	240,60
	03 70	Podatek od posiadania psów	2.500,00	162,00	6,48
	05 00	Podatek od czynności cywilnoprawnych	5.000,00	25.832,00	516,64
	09 10	Odsetki od nieterminowych wpłat z tytułu podatków i opłat	10.000,00	13.222,00	132,22
	756 18	Wpływy z innych opłat stanowiących dochody jednostek samorządu terytorialnego na podstawie ustaw	60.000,00	64.998,00	108,33
	04 10	Wpływy z opłaty skarbowej	20.000,00	19.019,00	95,10
	04 80	Wpływy z opłat za zezwolenia na sprzedaż alkoholu	40.000,00	45.979,00	114,95
	756 21	Udziały gmin w podatkach stanowiących dochód budżetu państwa	449.287,00	462.025,00	102,84
	00 10	Podatek dochodowy od osób fizycznych	438.787,00	455.003,00	103,70
	00 20	Podatek dochodowy od osób prawnych	10.000,00	6.666,00	66,66
	03 50	Podatek od działalności gospodarczej osób fizycznych, opłacany w formie karty podatkowej	500,00	352,00	70,40
	09 10	Odsetki od nieterminowych wpłat z tytułu podatków i opłat	-	4,00	
758		Różne rozliczenia	3.746.041,00	3.746.757,00	100,02
	758 01	Część oświatowa subwencji ogólnej	2.608.218,00	2.608.218,00	100,00
	29 20	Subwencje ogólne z budżetu państwa	2.608.218,00	2.608.218,00	100,00
	758 02	Uzupełnienie subwencji ogólnej dla gmin	6.867,00	6.867,00	100,00
	27 50	Środki na uzupełnienie dochodów gmin	6.867,00	6.867,00	100,00
	758 07	Część wyrównawcza subwencji ogólnej dla gmin	1.105.147,00	1.105.147,00	100,00
	29 20	Subwencje ogólne z budżetu państwa	1.105.147,00	1.105.147,00	100,00
	758 14	Różne rozliczenia finansowe	13.225,00	13.941,00	105,41
	09 20	Pozostałe odsetki	-	716,00	
	09 70	Wpływy z różnych dochodów	13.225,00	13.225,00	100,00
	758 31	Część równoważąca subwencji ogólnej	12.584,00	12.584,00	100,00
	29 20	Subwencje ogólne	12.584,00	12.584,00	100,00
801		Oświata i wychowanie	38.525,00	31.870,00	82,73
	80 10 1	Szkoły podstawowe	2.377,00	2.527,00	106,31
	09 60	Otrzymane spadki, zapisy i darowizny w postaci pieniężnej	-	150,00	
	20 30	Dotacje celowe otrzymane z budżetu państwa na realizację własnych zadań bieżących gmin	2.377,00	2.377,00	100,00
	80 10 4	Przedszkola	31.000,00	24.195,00	78,05
	08 30	Wpływy z usług	31.000,00	24.195,00	78,05
	80 11 0	Gimnazja	5.148,00	5.148,00	100,00
	27 00	Środki na dofinansowanie własnych zadań bieżących gmin, powiatów, samorządów województw, pozyskane z innych źródeł	5.148,00	5.148,00	100,00
852		Pomoc społeczna	1.055.793,00	1.052.521,00	99,69
	852 12	Świadczenia rodzinne oraz składki na ubezpieczenie emerytalne i rentowe z ubezpieczenia społecznego	931.082,00	927.812,00	99,65
	20 10	Dotacja celowa otrzymana z budżetu państwa na realizację zadań bieżących z zakresu administracji rządowej oraz innych zadań zleconych gminie ustawami	931.082,00	927.812,00	99,65

	85213	Składki na ubezpieczenie zdrowotne opłacane za osoby pobierające niektóre świadczenia z pomocy społecznej oraz niektóre świadczenia rodzinne	1.055,00	1.055,00	100,00
	2010	Dotacja celowa otrzymana z budżetu państwa na realizację zadań bieżących z zakresu administracji rządowej oraz innych zadań zleconych gminie ustawami	1.055,00	1.055,00	100,00
	85214	Zasiłki i pomoc w naturze w formie składek na ubezpieczenia społeczne	51.029,00	51.027,00	99,99
	2010	Dotacja celowa otrzymana z budżetu państwa na realizację zadań bieżących z zakresu administracji rządowej oraz innych zadań zleconych gminie ustawami	5.329,00	5.329,00	100,00
	2030	Dotacje celowe otrzymane z budżetu państwa na realizację własnych zadań bieżących gmin	45.700,00	45.698,00	99,99
	85219	Ośrodki pomocy społecznej	56.100,00	56.100,00	100,00
	2030	Dotacje celowe otrzymane z budżetu państwa na realizację własnych zadań bieżących gmin	56.100,00	56.100,00	100,00
	85295	Pozostała działalność	16.527,00	16.527,00	100,00
	2030	Dotacje celowe otrzymane z budżetu państwa na realizację własnych zadań bieżących gmin	16.527,00	16.527,00	100,00
854		Edukacyjna opieka wychowawcza	44.654,00	44.446,00	99,53
	85412	Kolonie i obozy oraz inne formy wypoczynku dzieci i młodzieży szkolnej, a także szkolenie młodzieży	400,00	400,00	100,00
	0960	Otrzymane spadki, darowizny w postaci pieniężnej	400,00	400,00	100,00
	85415	Pomoc materialna dla uczniów	44.254,00	44.046,00	99,53
	2030	Dotacje celowe otrzymane z budżetu państwa na realizację własnych zadań bieżących gmin	44.254,00	44.046,00	99,53
900		Gospodarka komunalna i ochrona środowiska	398.613,00	287.265,00	72,07
	90001	Gospodarka ściekowa i ochrona wód	387.613,00	286.014,00	73,79
	0970	Wpływy z różnych dochodów	-	629,00	
	6298	Środki na dofinansowanie własnych inwestycji gmin pozyskane z innych źródeł	279.555,00	284.385,00	101,73
	6339	Dotacje celowe otrzymane z budżetu państwa na realizację inwestycji i zakupów inwestycyjnych własnych gmin	108.058,00	1.000,00	0,93
	90003	Oczyszczanie miast i wsi	10.000,00	470,00	4,70
	0830	Wpływy z usług	10.000,00	470,00	4,70
	90020	Wpływy i wydatki związane z gromadzeniem środków z opłat produktowych	1.000,00	781,00	78,10
	0400	Wpływy z opłaty produktowej	1.000,00	781,00	78,10
921		Kultura i ochrona dziedzictwa narodowego	450,00	450,00	100,00
	92195	Pozostała działalność	450,00	450,00	100,00
	0690	Wpływy z różnych opłat	200,00	200,00	100,00
	0960	Otrzymane spadki, zapisy i darowizny w postaci pieniężnej	250,00	250,00	100,00
926		Kultura fizyczna i sport	4.000,00	4.000,00	100,00
	92605	Zadania w zakresie kultury fizycznej i sportu	4.000,00	4.000,00	100,00
	6300	Wpływy z tytułu pomocy finansowej udzielonej między jednostkami samorządu terytorialnego na dofinansowanie własnych zadań inwestycyjnych i zakupów inwestycyjnych	4.000,00	4.000,00	100,00
		Ogółem	7.522.575,00	7.199.676,00	95,71

Dochody gminy Mieleszyn zaplanowane na 2005 r. w wysokości 7.552.575,00 złotych zostały wykonane w wysokości 7.199.676,00 złotych, co stanowi 95,71% planowanych wpływów.

Wpływy w poszczególnych działach budżetu przedstawiają się następująco:

Dział 010 - Rolnictwo i łowiectwo.

Ogółem wpływy w dziale 010 wyniosły 16.125,00 złotych, w tym z tytułu wpływów za dzierżawę gruntów gminnych – 15.021,00 złotych oraz 1.104,00 złote za korzystanie z obwodów łowieckich.

Dział 600 – Transport i łączność.

Dochody w tym dziale stanowiła dotacja w wysokości 52.500,00 złotych przekazana przez Urząd Marszałkowski

w Poznaniu na dofinansowanie modernizacji drogi dojazdowej do pól uprawnych w Łopiennie.

Dział 700 - Gospodarka mieszkaniowa.

Planowane wpływy na 2005 rok ogółem stanowiły – 149.120,00 złotych.

Zrealizowane dochody za 2005 r. wyniosły – 208.928,00 złotych, z niżej wymienionych źródeł:

- 1) wpływy z opłat za zarząd, użytkowanie i użytkowanie wieczyste nieruchomości – 4.512,00 złotych,
- 2) dochody z najmu i dzierżawy składników majątkowych – 48.103,00 złote,
- 3) wpłaty z tyt. odpłatnego nabycia prawa własności nieruchomości – 156.124,00 złote,



- 4) odsetki od nieterminowych opłat – 189,00 złotych.

Dochody w tym dziale zrealizowano w 140,11% planowanych na 2005 r. wpływów.

Dział 750 - Administracja publiczna.

Plan dochodów w tym dziale ogółem wynosił 47.500,00 złotych – realizacja dochodów wyniosła 49.583,00 złote.

Źródła dochodów:

- 1) dotacja celowa z budżetu państwa na realizację zadań bieżących z zakresu administracji rządowej – 39.600,00 złotych,
- 2) dochody gminy związane z realizacją zadań z zakresu administracji rządowej (5% od sumy opłat za wydanie dowodów osobistych) – 566,00 złotych,
- 3) wydane specyfikacje dotyczące zamówień publicznych – 1.295,00 złotych,
- 4) wpływy z pozostałych dochodów – 294,00 złote,
- 5) wpływy z opłat – 3.850,00 złotych (wpłaty dotyczą opłat za wpis do ewidencji gospodarczej),
- 6) wydane decyzje o warunkach zabudowy – 1.500,00 złotych,
- 7) refundacja za zużytą energię elektryczną przez użytkowników – 1.000,00 złotych,
- 8) kapitalizacja odsetek od środków na rachunkach bankowych – 1.478,00 złotych.

Dochody zostały wykonane w 104,39%.

Dział 751 i 754 – Urzędy naczelných organów władzy państwowej, kontroli i ochrony prawa oraz sądownictwa i Bezpieczeństwo publiczne i ochrona przeciwpożarowa.

W tych dwóch działach ujęto kwoty dotacji celowych, które wpłynęły na poszczególne zadania w wysokościach:

- 1) na prowadzenie i aktualizację rejestrów wyborców – 600,00 złotych,
- 2) na przeprowadzenie wyborów uzupełniających do Senatu RP oraz wyborów do Sejmu i Senatu RP – 17.909,00 złotych,
- 3) na przeprowadzenie wyborów Prezydenta RP – 14.963,00 złote,
- 4) na zakup wyposażenia do jednostki OSP w Mieleszynie – 2.250,00 złotych,
- 5) na zadania związane z obroną cywilną – 400,00 złotych.

Ogółem wpływy w tych działach wyniosły 36.122 złote, co w stosunku do planowanych wpływów stanowi 99,26%.

Dział 756 – Dochody od osób prawnych, od osób fizycznych i od innych jednostek nie posiadających osobowości prawnej oraz wydatki związane z ich poborem.

Dochody zaplanowane w tym dziale w ogólnej kwocie 1.937.887,00 złotych na 2005 r. zostały wykonane w ogólnej wysokości 1.669.109,00 złotych i pochodzą z następujących źródeł:

- 1) podatek dochodowy od osób fizycznych – 455.003,00 złote,
- 2) podatek dochodowy od osób prawnych – 6.666,00 złotych,
- 3) podatek od działalności gospodarczej osób fizycznych, opłacany w formie karty podatkowej – 352,00 złote,
- 4) podatek rolny od osób prawnych – 24.625,00 złotych,
- 5) podatek rolny od osób fizycznych – 397.386,00 złotych,

Za podstawę wymiaru wysokości podatku rolnego przyjęta została cena kwintała żyta w wysokości 34,00 złote (uchwała Rady Gminy Nr XVII/83/04 z dnia 3 grudnia 2004 r.) – jest to cena niższa o 3,67 złotych od ogłoszonej przez Prezesa GUS. Skutki finansowe obniżenia ceny żyta wyniosły 45.144,00 złotych.

Kwota udzielonych umorzeń, odroczeń, zwolnień podatku rolnego za okres sprawozdawczy wyniosła 577,00 złotych.

- 6) podatek od nieruchomości od osób prawnych – 351.528,00 złotych,
- 7) podatek od nieruchomości od osób fizycznych – 230.159,00 złotych,

Poszczególne stawki tego podatku zostały uchwalone przez Radę Gminy (Uchwała nr XVII/84/04 z dnia 3 grudnia 2004 r.) – stawki podatku są niższe od określonych przez Ministra Finansów, co wywołało skutki finansowe w kwocie 319.089,00 złotych.

Skutki umorzeń, odroczeń i zwolnień podatku od nieruchomości wyniosły 110.616,00 złotych.

W ubiegłym roku umorzono zobowiązania podatkowe z tytułu podatku rolnego i od nieruchomości 17 podatnikom.

W 2005 roku wysłano 1.156 upomnień i wystawiono 125 tytułów wykonawczych podatnikom nie płacącym ww. zobowiązań wobec gminy.

- 8) podatek leśny od osób prawnych i fizycznych – 27.469,00 złotych,
- 9) podatek od środków transportowych od osób prawnych – 2.829,00 złotych.
- 10) podatek od środków transportowych od osób fizycznych – 64.726,00 złotych,

(Uchwała Nr XVII/86/04 z dnia 3 grudnia 2004 r. ustalająca wysokość poszczególnych stawek).

Skutki finansowe obniżenia górnych stawek podatkowych wyniosły 48.803,00 złotych.

W roku ubiegłym wydano 55 decyzji o zaległościach podatkowych i wystawiono 17 tytułów egzekucyjnych.

- 11) podatek od czynności cywilnoprawnych – 27.487,00 złotych,
- 12) wpływy z opłaty skarbowej – 19.019,00 złotych,
- 13) wpływy z podatku od spadków i darowizn – 2.406,00 złotych,
- 14) odsetki od nieterminowych wpłat podatków i opłat – 13.313,00 złotych,

15) wpływy z tytułu opłat za wydane zezwolenia na sprzedaż alkoholu – 45.979,00 złotych,

16) podatek od posiadania psów – 162,00 złote.

Wpływy zaplanowane w tym dziale zostały zrealizowane w 86,13%.

Dział 758 – Różne rozliczenia.

Plan dochodów na 2005 r. wyniósł - 3.746.041,00 złotych. Wykonanie dochodów za okres sprawozdawczy wyniosło 3.746.757,00 złotych, w tym:

- 1) subwencja oświatowa – 2.608.218,00 złotych,
- 2) subwencja wyrównawcza – 1.105.147,00 złotych,
- 3) subwencja równoważąca – 12.584,00 złote,
- 4) środki na uzupełnienie dochodów gmin – 6.867,00 złotych.

Powyższe dochody zostały przekazane na rachunek budżetu gminy w 100%.

W tym dziale ujęto kwotę 13.225,00 złotych stanowiącą zwrot kosztów budowy Międzygminnego Składowiska Odpadów Komunalnych w Wągrowcu oraz odsetki od pożyczki udzielonej Zakładowi Usług Komunalnych i Rolniczych Sp. z o.o. w Przysieci w wysokości 716,00 złotych.

Dział 801 – Oświata i wychowanie.

Planowane wpływy w tym dziale wynosiły – 38.525,00 złotych. W okresie sprawozdawczym zrealizowano dochody w ogólnej kwocie 31.870,00 złotych z następujących źródeł:

- 1) wpłaty za częściowe utrzymanie dzieci w przedszkolach – 24.195,00 złotych,
- 2) darowizna pieniężna na rzecz Szkoły Podstawowej w Mieleszynie – 150,00 złotych,
- 3) dotacja na zakup wyprawek dla uczniów klas pierwszych szkół podstawowych – 2.377,00 złotych,
- 4) środki na dofinansowanie własnych zadań bieżących gmin pozyskane z innych źródeł – 5.148,00 złotych – są to środki pozyskane z Polsko – Amerykańskiej Fundacji Wolności w ramach prowadzonego programu Równać Szanse. Przedsięwzięcie to było realizowane przez Gimnazjum im. Noblistów Polskich w Mieleszynie.

Pozyskane dochody stanowią 82,73% planowanych na 2005 r. wpływów.

Dział 852 – Pomoc Społeczna.

Planowane dochody tego działu to dotacje na realizację zadań bieżących zleconych z zakresu administracji rządowej oraz na realizację własnych zadań bieżących w ogólnej wysokości – 1.055.793,00 złote.

W ubiegłym roku dotacje wpłynęły w kwocie 1.052.521,00 złotych na zadania zaklasyfikowane w następujących rozdziałach:

- 1) rozdział 85212 - realizacja świadczeń rodzinnych – 927.812,00 złotych,
- 2) rozdział 85213 - składki na ubezpieczenie zdrowotne opłacane za osoby pobierające niektóre świadczenia z pomocy

społecznej oraz niektóre świadczenia rodzinne – 1.055,00 złotych,

3) rozdział 85214 - zasiłki i pomoc w naturze oraz składki na ubezpieczenia społeczne – 51.027,00 złotych,

4) rozdział 85219 - dofinansowanie Ośrodka Pomocy Społecznej – 56.100,00 złotych,

5) rozdział 85295 - pozostała działalność – 16.527,00 złotych (środki przeznaczone na zakup posiłków dla uczniów).

Dotacje na pomoc społeczną wpłynęły w 99,69%.

Dział 854 – Edukacyjna opieka wychowawcza.

Planowany dochód w tym dziale stanowił kwotę 44.654,00 złote, z którego zrealizowano 44.446,00 złotych tj. 99,53%.

Na wypłatę stypendiów przeznaczona została kwota 44.046,00 zł oraz pozyskano środki w wysokości 400,00 złotych jako darowiznę na dofinansowanie wypoczynku letniego dla dzieci.

Dział 900 – Gospodarka komunalna i ochrona środowiska.

Planowane dochody na 2005 r. stanowiły kwotę 398.613,00 złotych, a zrealizowane wpływy wyniosły 287.265,00 złotych w tym:

- 1) dotacja z ZPORR – 284.385,00 złotych na współfinansowanie budowy sieci kanalizacyjnej w Mieleszynie realizowanej w ramach programu pn. „Uregulowanie gospodarki ściekowej wsi Mieleszyn poprawą warunków bytowych jej mieszkańców”,
- 2) dotacja z budżetu państwa na ww. zadanie – 1.000,00 złotych,
- 3) pozostałe dochody – 629,00 złotych,
- 4) opłaty za wywóz nieczystości stałych z posesji – 470,00 złotych,
- 5) wpływy z tytułu opłaty produktowej – 781,00 złotych.

Dział 921 – Kultura i ochrona dziedzictwa narodowego.

Dochód w tym dziale stanowiła kwota 200,00 złotych za ekspozycję Towarzystwa Ubezpieczeniowego CONCORDIA podczas dożynek gminnych oraz darowizna w wysokości 250,00 złotych na dofinansowanie dożynek gminnych.

Dział 926 – Kultura fizyczna i sport.

Dochody w tym dziale stanowiła dotacja w wysokości 4.000,00 złotych przekazana przez Starostwo Powiatowe w Gnieźnie na modernizację boiska sportowego w Mieleszynie.

## II. WYDATKI GMINY

Wydatki Gminy Mieleszyn na 2005 r. zaplanowane w wysokości 7.734.497,00 złotych, w omawianym okresie sprawozdawczym zostały zrealizowane w kwocie 7.389.833,00 złote, co stanowi 95,54% planowanych wydatków ogółem.

Wydatki inwestycyjne zostały zrealizowane w wysokości 1.177.949,00 złote, co stanowi 99,64% planowanych wydatków na zadania inwestycyjne na 2005 r., a w stosunku do

zrealizowanych wydatków ogółem, poniesione wydatki inwestycyjne stanowią 15,94%.

Wydatki bieżące zostały zrealizowane w wysokości 6.211.884,00 złote tj. 84,06% wykonanych wydatków ogółem za 2005 r.

Wydatki w poszczególnych działach, rozdziałach i paragrafach klasyfikacji budżetowej przedstawia zestawienie:

Dz.	Rozdz.	§	Nazwa rozdziału	Plan wydatków na 2005 r.	Realizacja wydatków za 2005 r.	% wykonania
010			Rolnictwo i łowiectwo	10.417,00	4.493,00	43,13
	01009		Spółki wodne	50,00	-	
		4430	Różne opłaty i składki	50,00	-	
	01030		izby rolnicze	9.700,00	3.860,00	39,79
		2850	Wpłaty gmin na rzecz izb rolniczych w wysokości 2% uzyskanych wpływów z podatku rolnego	9.700,00	3.860,00	39,79
	01095		Pozostała działalność	667,00	633,00	94,90
		4300	Zakup usług pozostałych	667,00	633,00	94,90
600			Transport i łączność	179.820,00	178.876,00	99,48
	60016		Drogi publiczne gminne	179.820,00	178.876,00	99,48
		4210	Zakup materiałów i wyposażenia	8.600,00	8.565,00	99,59
		4270	Zakup usług remontowych	165.720,00	164.890,00	99,50
		4300	Zakup usług pozostałych	5.500,00	5.421,00	98,56
630			Turystyka	550,00	-	
	63095		Pozostała działalność	550,00	-	
		4210	Zakup materiałów i wyposażenia	550,00	-	
700			Gospodarka mieszkaniowa	54.237,00	53.222,00	98,13
	70005		Gospodarka gruntami i nieruchomościami	36.180,00	36.180,00	100,00
		4300	Zakup usług pozostałych	36.180,00	36.180,00	100,00
	70095		Pozostała działalność	18.057,00	17.042,00	94,38
		4210	Zakup materiałów i wyposażenia	3.000,00	2.357,00	78,57
		4260	Zakup energii	4.000,00	3.670,00	91,75
		4300	Zakup usług pozostałych	4.607,00	4.605,00	99,96
		4530	Podatek od towarów i usług	6.450,00	6.410,00	99,38
750			Administracja publiczna	883.573,00	864.280,00	97,82
	75011		Urzędy wojewódzkie	39.600,00	39.600,00	100,00
		4010	Wynagrodzenia osobowe pracowników	33.224,00	33.224,00	100,00
		4110	Składki na ubezpieczenia społeczne	5.584,00	5.584,00	100,00
		4120	Odpis na fundusz pracy	792,00	792,00	100,00
	75022		Rady gmin	65.000,00	57.165,00	87,95
		3030	Różne wydatki na rzecz osób fizycznych	45.000,00	40.212,00	89,36
		4210	Zakup materiałów i wyposaż.	5.600,00	5.528,00	98,71
		4300	Zakup usług pozostałych	5.200,00	5.188,00	99,77
		4410	Podróże służbowe krajowe	500,00	194,00	38,80
		4430	Różne opłaty i składki	8.700,00	6.043,00	69,46
	75023		Urzędy gmin	778.973,00	767.515,00	98,53
		4010	Wynagrodzenia osobowe pracowników	465.000,00	459.251,00	98,76
		4040	Dodatkowe wynagrodzenie roczne	29.635,00	29.633,00	99,99
		4110	Składki na ubezpieczenia społeczne	85.810,00	85.809,00	99,99
		4120	Składki na fundusz pracy	12.385,00	12.385,00	100,00
		4210	Zakup materiałów i wyposażenia	43.645,00	41.286,00	94,60
		4260	Zakup energii	10.000,00	7.393,00	73,93
		4300	Zakup usług pozostałych	93.100,00	93.091,00	99,99
		4410	Podróże służbowe	25.000,00	24.274,00	97,10
		4430	Różne opłaty i składki	2.300,00	2.295,00	99,78
		4440	Odpisy na zakładowy fundusz świadczeń socjalnych	12.098,00	12.098,00	100,00
751			Urzędy naczelnych organów władzy państwowej, kontroli i ochrony prawa oraz sądownictwa	33.742,00	33.472,00	99,20
	75101		Urzędy naczelnych organów władzy państwowej, kontroli i ochrony prawa	600,00	600,00	100,00
		4110	Składki na ubezpieczenia społeczne	90,00	90,00	100,00
		4120	Składki na fundusz pracy	10,00	10,00	100,00
		4300	Zakup usług pozostałych	500,00	500,00	100,00
	75107		Wybory Prezydenta RP	15.098,00	14.963,00	99,11
		3030	Różne wydatki na rzecz osób fizycznych	10.080,00	9.945,00	98,66

	4110	Składki na ubezpieczenie społeczne	673,00	673,00	100,00
	4120	Składki na fundusz pracy	96,00	96,00	100,00
	4210	Zakup materiałów i wyposażenia	37,00	37,00	100,00
	4300	Zakup usług pozostałych	3.911,00	3.911,00	100,00
	4410	Podróże służbowe krajowe	301,00	301,00	100,00
75108		Wybory do Sejmu RP i do Senatu RP	18.044,00	17.909,00	99,25
	3030	Wydatki na rzecz osób fizycznych	10.320,00	10.185,00	98,69
	4110	Składki na ubezpieczenia społeczne	981,00	981,00	100,00
	4120	Składki na fundusz pracy	140,00	140,00	100,00
	4210	Zakup materiałów i wyposażenia	753,00	753,00	100,00
	4300	Zakup usług pozostałych	5.646,00	5.646,00	100,00
	4410	Podróże służbowe krajowe	204,00	204,00	100,00
754		Bezpieczeństwo publiczne i ochrona p/pożarowa	49.315,00	45.257,00	91,77
	75412	OSP	48.915,00	44.857,00	91,70
	3020	Nagrody i wydatki osobowe nie zaliczone do wynagrodzeń	9.500,00	9.315,00	98,05
	4210	Zakup materiałów i wyposażenia	13.100,00	13.071,00	99,78
	4260	Zakup energii	3.615,00	2.753,00	76,15
	4300	Zakup usług pozostałych	14.200,00	14.171,00	99,80
	4410	Podróże służbowe	500,00	268,00	53,60
	4430	Różne opłaty i składki	8.000,00	5.279,00	65,99
	75414	Obrona cywilna	400,00	400,00	100,00
	4300	Zakup usług pozostałych	400,00	400,00	100,00
756		Dochody od osób prawnych, od osób fizycznych i od innych jednostek nie posiadających osobowości prawnej oraz wydatki związane z ich poborem	20.000,00	15.455,00	77,28
	75647	Pobór podatków, opłat i nie podatkowych należności budżetowych	20.000,00	15.455,00	77,28
	4100	Wynagrodzenia agencyjno-prowizyjne	16.000,00	13.063,00	81,64
	4300	Zakup usług pozostałych	4.000,00	2.392,00	59,80
757		Obsługa długu publicznego	120.000,00	99.897,00	83,25
	75702	Obsługa papierów wartościowych, kredytów i pożyczek j s t	120.000,00	99.897,00	83,25
	8070	Odsetki i dyskonto od krajowych skarbowych papierów wartościowych oraz od krajowych pożyczek i kredytów	120.000,00	99.897,00	83,25
758		Różne rozliczenia	22.000,00	-	-
	75818	Rezerwy ogólne i celowe	22.000,00	-	-
	4810	Rezerwy ogólne	22.000,00	-	-
801		Oświata i wychowanie	3.283.488,00	3.082.790,00	93,89
	80101	Szkoły podstawowe	1.744.441,00	1.735.661,00	99,50
	3020	Nagrody i wydatki osobowe nie zaliczone do wynagrodzeń	80.000,00	79.938,00	99,92
	3260	Inne formy pomocy dla uczniów	2.377,00	2.377,00	100,00
	4010	Wynagrodzenia osobowe pracowników	1.160.000,00	1.154.398,00	99,52
	4040	Dodatkowe wynagrodzenia roczne	56.600,00	56.598,00	99,99
	4110	Składki na ubezpieczenia społeczne	183.582,00	181.442,00	98,83
	4120	Składki na fundusz pracy	24.300,00	24.204,00	99,60
	4210	Zakup materiałów i wyposażenia	72.000,00	71.854,00	99,80
	4260	Zakup energii	12.520,00	12.514,00	99,95
	4300	Zakup usług pozostałych	69.720,00	69.720,00	100,00
	4350	Opłatność za dostęp do sieci internetowej	2.500,00	1.800,00	72,00
	4410	Podróże służbowe	1.710,00	1.708,00	99,88
	4430	Różne opłaty i składki	2.200,00	2.176,00	98,91
	4440	Odpis na zakładowy fundusz świadczeń socjalnych	76.932,00	76.932,00	100,00
	80103	Przedszkola przy szkołach podstawowych	76.785,00	68.029,00	88,60
	3020	Nagrody i wydatki osobowe nie zaliczone do wynagrodzeń	6.125,00	6.055,00	98,86
	4010	Wynagrodzenia osobowe pracowników	50.600,00	50.512,00	99,83
	4040	Dodatkowe wynagrodzenie roczne	4.780,00	4.776,00	99,92
	4110	Składki na ubezpieczenia społeczne	9.570,00	2.333,00	24,38
	4120	Składki na fundusz pracy	1.640,00	283,00	17,26
	4440	Odpis na Zakładowy Fundusz Świadczeń Socjalnych	4.070,00	4.070,00	100,00
	80104	Przedszkola	331.810,00	305.189,00	91,98
	3020	Nagrody i wydatki osobowe nie zaliczone do wynagrodzeń	9.200,00	8.878,00	96,50
	4010	Wynagrodzenia osobowe pracowników	184.014,00	174.959,00	95,08
	4040	Dodatkowe wynagrodzenie roczne	13.000,00	12.969,00	99,76
	4110	Składki na ubezpieczenia społeczne	35.500,00	35.438,00	99,83
	4120	Składki na fundusz pracy	5.050,00	5.039,00	99,78
	4210	Zakup materiałów i wyposażenia	29.000,00	19.169,00	66,10
	4220	Zakup środków żywności	18.000,00	17.184,00	95,47

	4240	Zakup pomocy naukowych, dydaktycznych i książek	5.000,00	2.767,00	55,34
	4260	Zakup energii	5.000,00	3.680,00	73,60
	4300	Zakup usług pozostałych	16.800,00	14.291,00	85,07
	4410	Podróże służbowe krajowe	500,00	94,00	18,80
	4430	Różne opłaty i składki	200,00	175,00	87,50
	4440	Odpis na zakładowy fundusz świadczeń socjalnych	10.546,00	10.546,00	100,00
80110		Gimnazja	893.853,00	759.257,00	84,94
	3020	Nagrody i wydatki osobowe nie zaliczone do wynagrodzeń	44.348,00	41.005,00	92,46
	4010	Wynagrodzenia osobowe pracowników	548.000,00	500.023,00	91,25
	4040	Dodatkowe wynagrodzenie roczne	43.000,00	27.891,00	64,86
	4110	Składki na ubezpieczenia społeczne	76.788,00	52.064,00	67,80
	4120	Składki na fundusz pracy	13.000,00	7.090,00	54,54
	4210	Zakup materiałów i wyposażenia	72.000,00	52.256,00	72,58
	4240	Zakup pomocy naukowych, dydaktycznych i książek	13.000,00	-	-
	4260	Zakup energii	4.600,00	4.561,00	99,15
	4270	Zakup usług remontowych	15.550,00	15.507,00	99,72
	4300	Zakup usług pozostałych	32.000,00	28.218,00	88,18
	4350	Odpłatność za dostęp do sieci internetowej	800,00	350,00	43,75
	4410	Podróże służbowe krajowe	2.200,00	2.162,00	98,27
	4430	Różne opłaty i składki	800,00	431,00	53,88
	4440	Odpis na zakładowy fundusz świadczeń socjalnych	27.767,00	27.699,00	99,76
80113		Dowózienie uczniów do szkół	220.000,00	205.771,00	93,53
	4300	Zakup usług pozostałych	220.000,00	205.771,00	93,53
80146		Dokształcanie i doskonalenie nauczycieli	16.599,00	8.883,00	53,52
	4210	Zakup materiałów i wyposażenia	2.380,00	-	-
	4300	Zakup usług pozostałych	12.500,00	8.340,00	66,72
	4410	Podróże służbowe krajowe	1.719,00	543,00	31,59
851		Ochrona zdrowia	41.000,00	18.382,00	44,83
85154		Przeciwdziałanie alkoholizmowi	40.000,00	17.382,00	43,46
	4110	Składki na ubezpieczenie społeczne	1.000,00	223,00	22,30
	4120	Składki na fundusz pracy	400,00	32,00	8,00
	4210	Zakup materiałów i wyposażenia	3.400,00	3.360,00	98,82
	4300	Zakup usług pozostałych	34.600,00	13.719,00	39,65
	4410	Podróże służbowe krajowe	600,00	48,00	8,00
85195		Pozostała działalność	1.000,00	1.000,00	100,00
	2820	Dotacje celowe z budżetu na finansowanie lub dofinansowanie zadań zleconych do realizacji stowarzyszeniom	1.000,00	1.000,00	100,00
852		Pomoc społeczna	1.301.398,00	1.285.108,00	98,75
85212		Świadczenia rodzinne oraz składki na ubezpieczenia emerytalne i rentowe z ubezpieczenia społecznego	931.082,00	927.811,00	99,65
	3110	Świadczenia społeczne	915.509,00	912.238,00	99,64
	4010	Wynagrodzenia osobowe pracowników	9.427,00	9.427,00	100,00
	4040	Dodatkowe wynagrodzenie roczne	314,00	314,00	100,00
	4110	Składki na ubezpieczenia społeczne	1.801,00	1.801,00	100,00
	4120	Składki na fundusz pracy	195,00	195,00	100,00
	4210	Zakup materiałów i wyposażenia	1.552,00	1.552,00	100,00
	4300	Zakup usług pozostałych	1.793,00	1.793,00	100,00
	4440	Odpis na Zakładowy Fundusz Świadczeń Socjalnych	491,00	491,00	100,00
85213		Składki na ubezpieczenie zdrowotne opłacane za osoby pobierające niektóre świadczenia z pomocy społecznej oraz niektóre świadczenia rodzinne	1.055,00	1.055,00	100,00
	4130	Składki na ubezpieczenia zdrowotne	1.055,00	1.055,00	100,00
85214		Zasiłki i pomoc w naturze oraz składki na ubezpieczenia społeczne	125.029,00	116.072,00	92,84
	3110	Świadczenia społeczne	125.029,00	116.072,00	92,84
85215		Dodatki mieszkaniowe	80.000,00	76.546,00	95,68
	3110	Świadczenia społeczne	80.000,00	76.546,00	95,68
85219		Ośrodek pomocy społecznej	138.705,00	138.637,00	99,95
	3020	Nagrody i wydatki osobowe nie zaliczone do wynagrodzeń	1.825,00	1.825,00	100,00
	4010	Wynagrodzenia osobowe pracowników	72.975,00	72.907,00	99,91
	4040	Dodatkowe wynagrodzenie roczne	6.121,00	6.121,00	100,00
	4110	Składki na ubezpieczenia społeczne	17.316,00	17.316,00	100,00
	4120	Składki na fundusz pracy	2.462,00	2.462,00	100,00
	4210	Zakup materiałów i wyposażenia	5.716,00	5.716,00	100,00
	4260	Zakup energii	434,00	434,00	100,00
	4300	Zakup usług pozostałych	24.708,00	24.708,00	100,00

	4410	Podróże służbowe krajowe	4.765,00	4.765,00	100,00
	4440	Odpis na zakładowy fundusz świadczeń socjalnych	2.383,00	2.383,00	100,00
85228		Usługi opiekuńcze	200,00		
	4300	Zakup usług pozostałych	200,00	-	
85295		Pozostała działalność	25.327,00	24.987,00	98,66
	3110	Świadczenia społeczne	16.527,00	16.527,00	100,00
	4210	Zakup materiałów i wyposażenia	1.000,00	682,00	68,20
	4300	Zakup usług pozostałych	7.800,00	7.778,00	99,72
854		Edukacyjna opieka wychowawcza	51.405,00	51.197,00	99,60
	85412	Kolonie i obozy oraz inne formy wypoczynku dzieci i młodzieży szkolnej, a także szkolenia młodzieży	7.151,00	7.151,00	100,00
	4300	Zakup usług pozostałych	7.151,00	7.151,00	100,00
	85415	Pomoc materialna dla uczniów	44.254,00	44.046,00	99,53
	3240	Stypendia dla uczniów	44.254,00	44.046,00	99,53
900		Gospodarka komunalna i ochrona środowiska	1.565.088,00	1.549.062,00	98,98
	90001	Gospodarka ściekowa i ochrona wód	1.359.736,00	1.356.668,00	99,77
	4300	Zakup usług pozostałych	186.500,00	186.494,00	99,99
	6050	Wydatki inwestycyjne jednostek budżetowych	91.200,00	91.200,00	100,00
	6058	Wydatki inwestycyjne jednostek budżetowych	811.527,00	809.270,00	99,72
	6059	Wydatki inwestycyjne jednostek budżetowych	270.509,00	269.704,00	99,70
	90003	Oczyszczanie miast i wsi	4.852,00	3.484,00	71,81
	4210	Zakup materiałów i wyposażenia	1.000,00	281,00	28,10
	4300	Zakup usług pozostałych	3.852,00	3.203,00	83,15
	90004	Utrzymanie zieleni w miastach i gminach	1.000,00	500,00	50,00
	4210	Zakup materiałów i wyposażenia	500,00	-	
	4300	Zakup usług pozostałych	500,00	500,00	100,00
	90015	Oświetlenie ulic, placów i dróg	198.500,00	188.410,00	94,92
	4260	Zakup energii	75.000,00	69.534,00	92,71
	4300	Zakup usług pozostałych	123.500,00	118.876,00	96,26
	90020	Wpływy i wydatki związane z gromadzeniem środków z opłat produktowych	1.000,00	-	
	4300	Zakup usług pozostałych	1.000,00	-	
921		Kultura i ochrona dziedzictwa narodowego	84.690,00	79.558,00	93,94
	92109	Domy i ośrodki kultury, świetlice i kluby	35.880,00	33.226,00	92,60
	4010	Wynagrodzenia osobowe pracowników	10.930,00	10.929,00	99,99
	4040	Dodatkowe wynagrodzenie roczne	820,00	806,00	98,29
	4110	Składki na ubezpieczenia społeczne	2.090,00	1.986,00	95,02
	4120	Składki na fundusz pracy	290,00	282,00	97,24
	4210	Zakup materiałów i wyposażenia	11.400,00	10.430,00	91,49
	4260	Zakup energii	4.533,00	4.035,00	89,01
	4300	Zakup usług pozostałych	4.450,00	4.391,00	98,67
	4440	Odpis na zakładowy fundusz świadczeń socjalnych	367,00	367,00	100,00
	6050	Wydatki inwestycyjne jednostek budżetowych	1.000,00	-	
	92116	Biblioteki	42.160,00	39.682,00	94,12
	4010	Wynagrodzenia osobowe pracowników	26.970,00	26.198,00	97,14
	4040	Dodatkowe wynagrodzenie roczne	1.750,00	1.746,00	99,77
	4110	Składki na ubezpieczenia społeczne	4.460,00	4.458,00	99,96
	4120	Składki na fundusz pracy	640,00	634,00	99,06
	4210	Zakup materiałów naukowych wyposażenia	1.090,00	997,00	91,47
	4240	Zakup pomocy naukowych	4.000,00	3.090,00	77,25
	4260	Zakup energii	1.000,00	365,00	36,50
	4300	Zakup usług pozostałych	1.300,00	1.296,00	99,69
	4410	Podróże służbowe krajowe	200,00	165,00	82,50
	4444	Odpis na zakładowy fundusz świadczeń socjalnych	750,00	733,00	97,73
	92195	Pozostała działalność	6.650,00	6.650,00	100,00
	4210	Zakup materiałów i wyposażenia	4.200,00	4.200,00	100,00
	4300	Zakup usług pozostałych	2.450,00	2.450,00	100,00
926		Kultura fizyczna i sport	33.774,00	28.784,00	85,23
	92605	Zadania w zakresie kultury fizycznej	10.000,00	8.001,00	80,01
	4300	Zakup usług pozostałych	2.000,00	226,00	11,30
	6050	Wydatki na inwestycje jednostek budżetowych	8.000,00	7.775,00	97,19
	92695	Pozostała działalność	23.774,00	20.783,00	87,42
	3030	Różne wydatki na rzecz osób fizycznych	3.426,00	1.463,00	42,70
	4210	Zakup materiałów pozostałych wyposażenia	6.988,00	5.969,00	85,42

	4300	Zakup usług pozostałych	10.710,00	10.701,00	99,92
	4430	Różne opłaty i składki	2.650,00	2.650,00	100,00
		Ogółem	7.734.497,00	7.389.833,00	95,54

Wydatki w poszczególnych działach klasyfikacji budżetowej przedstawiają się następująco:

Dział 010 - Rolnictwo i łowiectwo.

Plan wydatków w tym dziale na 2005 r. wynosił – 10.417,00 złotych.

Wydatki w okresie sprawozdawczym wyniosły – 4.493,00 złotych i były poniesione na:

rzecz Wielkopolskiej Izby Rolniczej – 3.860,00 złotych,  
monitorowanie gleb – 633,00 złote.

Dział 600 - Transport i łączność.

Plan wydatków na 2005 r. wynosił – 179.820,00 złotych.

Realizacja wydatków na utrzymanie dróg gminnych wyniosła – 178.876,00 złotych, w tym:

- 1) koszty przeprowadzonych modernizacji i remontów dróg gminnych – 164.890,00 złotych. Na modernizację drogi dojazdowej do pól uprawnych w Łopienniu wydatkowano kwotę 125.144,00 złotych. Zadanie to współfinansowane było przez Urząd Marszałkowski w Poznaniu, który przekazał Gminie na ten cel kwotę 52.500,00 złotych. Zmodernizowano 700m odcinek drogi. Na remonty pozostałych dróg gminnych przeznaczono kwotę 39.746,00 złotych,
- 2) bieżące utrzymanie dróg gminnych, w tym odśnieżanie – 5.421,00 złotych,
- 3) zakup znaków drogowych i materiałów do bieżącego utrzymania nawierzchni dróg gminnych – 8.565,00 złotych.

Dział 700 – Gospodarka mieszkaniowa.

W tym dziale zaplanowano wydatki w wysokości – 54.237,00 złotych, a zrealizowano w kwocie 53.222,00 złote, w tym na:

- 1) opracowanie planu zagospodarowania przestrzennego części miejscowości Borzętew – 26.840,00 złotych,
- 2) podatek VAT od wynajmowanych lokali i nieruchomości – 6.410,00 złotych,
- 3) koszty opracowań geodezyjnych, koszty ogłoszeń o sprzedaży i dzierżawie mienia komunalnego – 9.340,00 złotych,
- 4) usługi komunalne wykonane w budynkach gminnych – 4.605,00 złotych,
- 5) zakup energii – 3.670,00 złotych,
- 6) zakup materiałów – 2.357,00 złotych.

Dział 750 - Administracja publiczna.

Plan wydatków na 2005 r. wynosił – 883.573,00 złote.

Wykonanie wydatków wyniosło - 864.280,00 złotych.

Wydatki były poniesione na:

- 1) realizację zadań bieżących z zakresu administracji rządowej – 39.600,00 złotych,

2) wydatki Rady Gminy - 57.165,00 złotych i dotyczyły:

- wypłat diet – 40.212,00 złotych,
- zakupu materiałów – 5.528,00 złotych, w tym zakup nagród dla najlepszych uczniów na zakończenie roku szkolnego - 1.000,00 złotych i inne wydatki na posiedzenia Rady Gminy, Komisji, spotkań z sołtysami – 4.528,00 złotych,
- koszty podróży służbowych – 194,00 złote,
- opłaty i składki członkowskie (WOKiS, Związek Gmin Wiejskich RP) – 6.043,00 złote,
- oprawy inroligatorskiej dokumentacji archiwalnej – 1.112,00 złotych,
- wykonania folderów – 3.574,00 złote,
- pozostałych usług (szkolenia, usługi pralnicze, ogłoszenia prasowe) – 502,00 złote.

3) wydatki Urzędu Gminy – 767.515,00 złotych, w tym:

- wydatki osobowe (wynagrodzenia pracowników, składki na ubezpieczenia społeczne, składki na fundusz pracy) – 557.445,00 złotych,
- dodatkowe wynagrodzenie roczne – 29.633,00 złote,
- podróże służbowe i ryczałty za użycie własnego pojazdu do celów służbowych – 24.274,00 złote,
- zakup materiałów biurowych, druków, czasopism i literatury fachowej, środków czystości, opału – 41.286,00 złotych,
- zakup usług pozostałych takich jak: wynagrodzenie z tytułu umowy zlecenia, usługi komunalne, telekomunikacyjne, opłaty pocztowe, konserwacje sprzętu, szkolenia, prowizje bankowe, opieka autorska użytkownych programów komputerowych – 93.091,00 złotych,
- zakup energii – 7.393,00 złote,
- odpis na zakładowy fundusz świadczeń socjalnych – 12.098,00 złotych,
- opłaty i składki – 2.295,00 złotych.

Dział 751 - Urzędy naczelnych organów władzy państwowej, kontroli i ochrony prawa oraz sądownictwa.

W tym dziale zaplanowano wydatki w kwocie – 33.742,00 złote:

- 1) na prowadzenie i aktualizację rejestrów wyborców - na wydatki te przeznaczono kwotę dotacji w wysokości 600,00 złotych,
- 2) na wydatki związane z przeprowadzonymi wyborami uzupełniającymi do Senatu RP oraz wyborami do Sejmu i Senatu RP zaplanowana została kwota dotacji celowej w wysokości 18.044,00 złotych - środki te zostały wydatkowane w wysokości 17.909,00 złotych, na poniżej wymienione cele:

- diety dla członków komisji wyborczych – 10.185,00 złotych,
- zakup materiałów – 753,00 złote,
- podróże służbowe – 204,00 złote,
- zakup usług pozostałych (sporządzenie list wyborców, wynagrodzenie dla pracowników przygotowujących wybory) – 5.646,00 złotych,
- składki na ubezpieczenia społeczne i fundusz pracy – 1.121,00 złotych,

3) na wydatki związane z przeprowadzonymi wyborami Prezydenta RP zaplanowana została dotacja celowa w wysokości 15.098,00 złotych, a środki te zostały wydatkowane w kwocie 14.963,00 złote na poniższe cele:

- diety dla członków komisji wyborczych – 9.945,00 złotych,
- zakup materiałów – 37,00 złotych,
- podróże służbowe – 301,00 złotych,
- zakup usług pozostałych (sporządzenie list wyborców, wynagrodzenie dla pracowników przygotowujących wybory) – 3.911,00 złotych,
- składki na ubezpieczenia społeczne i fundusz pracy – 769,00 złotych,

Ogólne wydatki wyniosły – 33.472,00 złote.

Dział 754 - Bezpieczeństwo publiczne i ochrona przeciwpożarowa.

W tym dziale wydatki zaplanowano na utrzymanie OSP i zadania zlecone związane z obroną cywilną:

1) wydatki na utrzymanie OSP zaplanowano w kwocie 48.915,00 złotych - ich realizacja w 2005 r. wyniosła 44.857,00 złotych na następujące zadania:

- ekwiwalent za udział strażaków w akcjach pożarniczych i szkoleniach – 9.315,00 złotych,
- ubezpieczenia – 5.279,00 złotych,
- zakup materiałów – 13.071,00 złotych (zakup paliwa, zakup części zamiennych do pojazdów i innych materiałów do konserwacji sprzętu),
- wynagrodzenia strażaków, badania lekarskie, badania techniczne, naprawy i konserwacje sprzętu – 14.171,00 złotych,
- podróże służbowe – 268,00 złotych,
- zakup energii – 2.753,00 złote,
- obrona cywilna – plan wydatków wynosił 400,00 złotych (środki z dotacji celowej).

Za te środki sfinansowano część kosztów zamontowania radiostacji dla Gminy Mieleszyn.

Dział 756 – Dochody od osób prawnych, od osób fizycznych i od innych jednostek nie posiadających osobowości prawnej oraz wydatki związane z ich poborem.

W tym dziale zaplanowano wydatki w kwocie 20.000,00 złotych na wypłatę wynagrodzeń agencyjno-prowizyjnych dla inkasentów podatków i opłat lokalnych oraz wydatki związane z ich poborem. W 2005 r. wynagrodzenie z tego tytułu wypłacono w kwocie 13.063,00 złote. Pozostałe wydatki związane z poborem podatków wyniosły 2.392,00 złote.

Ogółem wydatki wyniosły 15.455,00 złotych.

Dział 757 – Obsługa długu publicznego.

Na spłatę odsetek od kredytów i pożyczek zaciągniętych przez Gminę Mieleszyn zaplanowano kwotę 120.000,00 złotych – wydatki na ten cel zostały poniesione w wysokości 99.897,00 złotych.

Odsetki od poszczególnych pożyczek wyniosły:

- 1) od kredytu z Banku PEKAO S.A. w Poznaniu –24.667,00 złotych,
- 2) od pożyczek z W.F.O.Ś. i G.W. w Poznaniu – 30.720,00 złotych,
- 3) od pożyczki z N.F.O.Ś. i G.W. w Warszawie – 3.253,00 złote,
- 4) od pożyczki w rachunku bieżącym w Banku Spółdzielczym w Mieleszynie – 11.302,00 złote,
- 5) od promesy i odsetki od pożyczki z Banku Ochrony Środowiska w Gnieźnie – 29.955,00 złotych (dot. pożyczki zaciągniętej na budowę kanalizacji realizowanej w ramach ZPORR).

Dział 758 – Różne rozliczenia – w dziale tym ujęto środki finansowe rezerwy budżetowej w wysokości 22.000,00 zł.

Dział 801 – Oświata i wychowanie.

Wydatki w tym dziale zaplanowano w ogólnej kwocie 3.283.488,00 złotych. Wydatki poniesione w 2005 r. wyniosły 3.082.790,00 złotych. Wydatki zostały ujęte w następujących rozdziałach:

- 1) szkoły podstawowe – plan wydatków wynosił 1.744.441,00 złotych. Z kwoty tej wydatkowano ogółem 1.735.661,00 złotych, w tym:
  - na wydatki osobowe pracowników (wynagrodzenia, składki na ubezpieczenia społeczne, składki na fundusz pracy) – 1.360.044,00 złote,
  - na dodatki mieszkaniowe i wiejskie – 79.938,00 złotych,
  - na dodatkowe wynagrodzenie roczne – 56.598,00 złotych,
  - na zakup materiałów i wyposażenia – 71.854,00 złote, (zakup oleju opałowego do Szkoły Podstawowej w Karniszewie – 21.582,00 złote, zakup gazu opałowego dla Szkoły Podstawowej w Mieleszynie – 22.076,00 złotych, zakup węgla dla Szkoły Podstawowej w Łopieninie – 9.497,00 złotych, zakup kosiarki do Szkoły Podstawowej w Karniszewie – 1.499,00 złotych, zakup komputera dla Szkoły Podstawowej w Mieleszynie – 2.255,00 złotych, zakup drukarki do Szkoły Podstawowej w Łopieninie – 440,00 złotych, zakup materiałów biurowych, kancelaryjnych, środków czystości dla wszystkich szkół podstawowych – 14.505,00 złotych),



- podróże służbowe – 1.708,00 złotych,
  - różne opłaty i składki (ubezpieczenia) – 2.176,00 złotych,
  - zakup energii – 12.514,00 złotych,
  - odpis na zakładowy fundusz świadczeń socjalnych – 76.932,00 złote,
  - zakup usług – 69.720,00 złotych (usługi telekomunikacyjne, komunalne, naprawy sprzętu, przeglądy techniczne kotłowni, dzierżawa za zbiorniki do gazu, umowy zlecenia),
  - zakup usług internetowych – 1.800,00 złotych,
  - zakup wyprawek dla uczniów klas I – 2.377,00 złotych (z tej formy pomocy skorzystało 28 uczniów).
- Przedstawione wydatki dotyczą trzech szkół podstawowych.
- 2) przedszkola przy szkołach podstawowych – plan wydatków wynosił 76.785,00 złotych. Poniesione wydatki w kwocie 68.029,00 złotych przeznaczone zostały na:
- wydatki osobowe – 53.128,00 złotych,
  - dodatki wiejskie i mieszkaniowe – 6.055,00 złotych,
  - dodatkowe wynagrodzenie roczne – 4.776,00 złotych,
  - odpis na zakładowy fundusz świadczeń socjalnych – 4.070,00 złotych.
- 3) Przedszkola – na prowadzenie Przedszkola w Mieleszynie i oddziału w Mielnie przeznaczono kwotę 331.810,00 złotych, z której wydatkowano ogółem 305.189,00 złotych na:
- wydatki osobowe pracowników (płace pracowników, składki na ubezpieczenia społeczne, składki na fundusz pracy) – 215.436,00 złotych,
  - dodatki mieszkaniowe i wiejskie – 8.878,00 złotych,
  - dodatkowe wynagrodzenie roczne – 12.969,00 złotych,
  - zakup materiałów – 19.169,00 złotych (opał – 11.018,00 złotych, środki czystości, materiały kancelaryjne, artykuły socjalne, uzupełnienie wyposażenia),
  - zakup pomocy naukowych, dydaktycznych i książek – 2.767,00 złotych,
  - zakup energii – 3.680,00 złotych,
  - zakup usług – 14.291,00 złotych (umowa zlecenia palacza, koszt ułożenia glazury w kuchni, zakup usług telekomunikacyjnych, komunalnych),
  - zakup środków żywnościowych – 17.184,00 złote,
  - odpis na zakładowy fundusz świadczeń socjalnych – 10.546,00 złotych,
  - podróże służbowe – 94,00 złote,
  - składki na ubezpieczenie majątkowe – 175,00 złotych.
- 4) Gimnazjum w Mieleszynie – wydatki zaplanowane na 2005 r. w kwocie 893.853,00 złote, zostały zrealizowane w wysokości 759.257,00 złotych i były przeznaczone na:
- wydatki osobowe pracowników (płace pracowników, składki na ubezpieczenia społeczne, składki na fundusz pracy) – 559.177,00 złotych,
  - dodatki mieszkaniowe i wiejskie – 41.005,00 złotych,
  - dodatkowe wynagrodzenie roczne – 27.891,00 złotych,
  - zakup materiałów – 52.256,00 złotych (zakup gazu – 39.880,00 złotych, zakup programu komputerowego EGZAMIN – 1.409,00 złotych, zakup środków czystości, materiałów biurowych i kancelaryjnych, materiałów do drobnych napraw – 10.967,00 złotych),
  - zakup usług – 28.218,00 złotych (usługi komunalne, telekomunikacyjne, naprawa i konserwacja sprzętu, umowy zlecenia, badania lekarskie pracowników),
  - podróże służbowe – 2.162,00 złote,
  - zakup energii elektrycznej – 4.561,00 złotych,
  - odpis na zakładowy fundusz świadczeń socjalnych – 27.699,00 złotych,
  - zakup usług internetowych – 350,00 złotych,
  - zakup usług remontowych (wymiana okien) – 15.507,00 złotych,
  - składki na ubezpieczenie majątkowe – 431,00 złotych.
- 5) dowożenie dzieci do szkół – na to zadanie zaplanowana została kwota 220.000,00 złotych, z której poniesiono wydatki w wysokości 205.771,00 złotych.
- 6) doksztalcanie nauczycieli szkół i przedszkoli – plan wydatków na 2005 r. wynosił 16.599,00 złotych, a poniesione wydatki w okresie sprawozdawczym wyniosły 8.883,00 złote.
- Dział 851- Ochrona zdrowia.
- W tym dziale ujęto plan wydatków w kwocie planowanych wpływów za wydane zezwolenia na sprzedaż alkoholu tj. 40.000,00 złotych. Na realizację Gminnego Programu Profilaktyki i Rozwiązywania Problemów Alkoholowych wydatkowano kwotę 17.382,00 złote.
- Planowana kwota nie została w całości wydatkowana, lecz zadania ujęte w Gminnym Programie Profilaktyki i Rozwiązywania Problemów Alkoholowych były realizowane.
- Planowanym wydatkiem w tym dziale w rozdziale 85195 było udzielenie dotacji w kwocie 1.000,00 złotych na dofinansowanie wypoczynku dzieci niepełnosprawnych uczestniczących w Warsztatach Terapii Zajęciowej w Klecku. Dotacja została udzielona i rozliczona w terminach określonych w zawartym porozumieniu.
- Plan wydatków ogółem wynosił 41.000,00 złotych.
- Poniesione wydatki ogółem wyniosły 18.382,00 złote.
- Dział 852 – Pomoc społeczna.
- Plan wydatków na 2005 r. w tym dziale wynosił 1.301.398,00 złotych.
- Kwota wydatkowanych środków wyniosła 1.285.108,00 złotych.

Z powyższej kwoty sfinansowano następujące zadania:

1) realizacja wypłat świadczeń rodzinnych i wydatków związanych z tym zadaniem:

- wypłata świadczeń – 912.238,00 złotych,
- wydatki osobowe pracowników – 11.423,00 złote,
- zakup materiałów – 1.552,00 złote,
- prowizje bankowe od wypłacanych przez bank świadczeń rodzinnych i inne usługi materialne – 1.793,00 złote,
- odpis na zakładowy fundusz świadczeń socjalnych – 491,00 złotych,
- dodatkowe wynagrodzenie roczne – 314,00 złotych.

Ogółem wydatki poniesione na to zadanie wyniosły – 927.811,00 złotych.

Na wypłatę świadczeń rodzinnych wydano 527 decyzji. Z pomocy tej skorzystało 393 świadczeniobiorców.

2) składki na ubezpieczenia społeczne, zdrowotne opłacane za osoby pobierające niektóre świadczenia z pomocy społecznej – w omawianym okresie sprawozdawczym wydatkowano – 1.055,00 złotych,

3) zasiłki i pomoc w naturze oraz składki na ubezpieczenia społeczne wyniosły – 116.072,00 złote, w tym na zadania bieżące z zakresu administracji rządowej zlecone gminom – 5.329,00 złotych, na zasiłki okresowe – 45.699,00 złotych, na finansowanie zadań własnych – 65.044,00 złote,

4) wypłata dodatków mieszkaniowych – 76.546,00 złotych (wydano 81 decyzji),

5) Ośrodek Pomocy Społecznej – poniesione wydatki na bieżące utrzymanie OPS wyniosły 138.637,00 złotych, w tym:

- wydatki osobowe – 92.685,00 złotych,
- dodatkowe wynagrodzenie roczne – 6.121,00 złotych,
- podróże służbowe – 4.765,00 złotych,
- opłaty pocztowe i porto, usługi telekomunikacyjne, komunalne, umowy zlecenia, czynsz za najem lokalu – 24.708,00 złotych,
- zakup materiałów biurowych, druków, literatury fachowej, opału – 5.716,00 złotych,
- wydatki osobowe nie zaliczane do wynagrodzeń – 1.825,00 złotych,
- odpis na zakładowy fundusz świadczeń socjalnych – 2.383,00 złote,
- zakup energii – 434,00 złote,

6) pozostała działalność – wydatki poniesione w 2005 r. wyniosły 24.987,00 złotych, w tym wydatki na dożywianie uczniów w szkołach – 16.527,00 złotych, a pozostałe wydatki stanowiły kwotę 8.460,00 złotych.

854 – Edukacyjna opieka wychowawcza.

W tym dziale wydatki zostały zaplanowane na zorganizowanie wycieczki dla dzieci w kwocie 7.151,00 złotych oraz na wypłatę stypendiów dla uczniów w wysokości 44.254,00 złote. Stypendia wypłacono w kwocie 44.046,00 złotych.

Z pomocy materialnej o charakterze socjalnym skorzystało 303 uczniów.

Dział 900 – Gospodarka komunalna i ochrona środowiska.

Planowane wydatki w tym dziale wyniosły 1.565.088,00 złotych. W minionym okresie sprawozdawczym poniesiono wydatki ogółem w wysokości – 1.549.062,00 złote na następujące zadania:

1) gospodarka ściekowa i ochrona wód – w tym zakresie poniesiono wydatki na rzecz Zakładu Usług Komunalnych i Rolniczych Sp. z o.o. w Przysiecu z tytułu dopłat do taryfy za odbiór ścieków komunalnych w kwocie 186.494,00 złote oraz poniesiono wydatki inwestycyjne w kwocie 1.170.174,00 złote na budowę kanalizacji sanitarnej w Mieleszynie w ramach programu pn. „Uregulowanie gospodarki ściekowej wsi Mieleszyn poprawą warunków bytowych jej mieszkańców”. Wybudowano rurociąg grawitacyjny o długości 3.800 m i rurociąg tłoczny o długości 1.188 m oraz 3 przepompownie.

2) oświetlenie dróg gminnych – na ten cel wydatkowano kwotę 188.410,00 złotych,

3) utrzymanie czystości na terenie gminy – 3.484,00 złote,

4) utrzymanie zieleni – 500,00 złotych.

Dział 921 – Kultura i ochrona dziedzictwa narodowego.

Planowane wydatki w tym dziale wyniosły 84.690,00 złotych. Kwota wydatkowanych środków ogółem wyniosła – 79.558,00 złotych.

W ramach tego działu zrealizowano następujące zadania:

1) utrzymanie świetlic - wydatki ogółem wyniosły 33.226,00 złotych, w tym:

- wydatki osobowe – 13.197,00 złotych,
- dodatkowe wynagrodzenie roczne - 806,00 złotych,
- zakup usług – 4.391,00 złotych,
- odpis na zakładowy fundusz świadczeń socjalnych – 367,00 złotych,
- zakup energii dla świetlic – 4.035,00 złotych,
- zakup materiałów – 10.430,00 złotych, w tym zakup opału 5.088,00 złotych.

2) utrzymanie bibliotek – plan wydatków wynosił 42.160,00 złotych, poniesiono wydatki w kwocie – 39.682,00 złote na:

- wydatki osobowe – 31.290,00 złotych,
- dodatkowe wynagrodzenie roczne – 1.746,00 złotych,
- uzupełnienie księgozbioru – 3.090,00 złotych,
- zakup materiałów bibliotekarskich, prasy – 997,00 złotych,
- usługi telekomunikacyjne, komunalne – 1.296,00 złotych,
- zakup energii – 365,00 złotych,

- odpis na zakładowy fundusz świadczeń socjalnych – 733,00 złote,
  - podróże służbowe – 165,00 złotych.
- 3) pozostała działalność – plan wydatków wynosił 6.650,00 złotych na zorganizowanie dożynek gminnych i innych imprez kulturalno - rekreacyjnych.

Planowane wydatki zostały w pełni zrealizowane.

Dział 926 – Kultura fizyczna i sport.

Plan wydatków przewidzianych do poniesienia w tym dziale wynosił 33.774,00 złote. Wydatkowane środki w 2005 r. wyniosły 28.784,00 złote i były przeznaczone na:

- 1) finansowanie działalności drużyn sportowych, w tym na:
- wydatki na rzecz osób fizycznych – 1.463,00 złote,
  - zakup materiałów – 5.969,00 złotych, w tym: zakup sprzętu sportowego, zakup materiałów do utrzymania boiska, zakup pucharów i inne wydatki na zakończenie sezonu rozgrywek,

- zakup usług – 10.701,00 złotych (przewóz sportowców na rozgrywki sportowe, opłaty sędziowskie, usługi pralnicze, koszenie boiska),
- opłaty i składki – 2.650,00 złotych,

- 2) modernizację boiska sportowego w Mieleszynie – 8.001,00 złotych.

Podsumowanie

Budżet gminy po stronie dochodów wykonano w wysokości 7.199.676,00 złotych, co stanowi 95,71% planowanych wpływów.

Natomiast wydatki ukształtowały się na poziomie 7.389.833,00 złote. Stanowi to 95,54% zaplanowanych do poniesienia wydatków.

Niepełne wykonanie budżetu zarówno po stronie dochodów jak i wydatków zostało spowodowane przede wszystkim niższymi niż planowano wpływami z podatków i opłat lokalnych.

Realizacja budżetu w przedstawianych wielkościach była możliwa dzięki dobrej współpracy z Radą Gminy, jej komisjami problemowymi, sołtysami, a także z mieszkańcami.

## 2158

### SPRAWOZDANIE Z WYKONANIA BUDŻETU GMINY NEKLA W ROKU 2005

#### DOCHODY

dział	rozdział	§	nazwa	Plan 2005	Wykonanie 2005	% wykonania planu 2005
010			Rolnictwo i łowiectwo	84.830	84.830	100,00
	01008		Melioracje wodne	35.366	35.366	100,00
		2440	Dotacje otrzymane z funduszy celowych na realizację zadań bieżących	35.366	35.366	100,00
	01010		Infrastruktura wodociągowa i sanitacyjna wsi	49.464	49.464	100,00
		6291	Środki na dofinansowanie inwestycji własnych gmin	49.464	49.464	100,00
600			Transport i łączność	87.300	85.572	98,02
	60016		Drogi publiczne gminne	87.300	85.572	98,02
		0690	Wpływy z różnych opłat	15.057	13.401	89,00
		0830	Wpływy z usług	1.600	1.528	95,50
		2020	Dotacje celowe z budżetu państwa na zadania bieżące realizowane przez gminę na podstawie porozumień z organami administracji rządowej	70.000	70.000	100,00
		2390	Wpływy do budżetu ze środków specjalnych	643	643	100,00
700			Gospodarka mieszkaniowa	562.400	568.451	101,07
	70005		Gospodarka gruntami i nieruchomościami	562.400	568.451	101,07

		0470	Wpływy z opłat za zarząd, użytkowanie i użytkowanie wieczyste nieruchomości	26.700	26.722	100,01
		0750	Dochody z najmu i dzierżawy składników majątkowych Skarbu Państwa, jednostek samorządu terytorialnego lub innych jednostek zaliczanych do sektora finansów publicznych oraz innych umów o podobnym charakterze	219.500	224.511	102,28
		0770	Wpłaty z tytułu odpłatnego nabycia prawa własności nieruchomości	309.200	310.262	100,34
		0920	Pozostałe odsetki	7.000	6.956	99,37
750			Administracja publiczna	79.500	80.482	101,23
	75011		Urzędy wojewódzkie	53.000	53.246	100,46
		2010	Dotacje celowe z budżetu państwa na realizację zadań bieżących z zakresu administracji rządowej oraz innych zadań zleconych gminie ustawami	52.100	52.100	100,00
		2360	Dochody jednostek samorządu terytorialnego związane z realizacją zadań z zakresu administracji rządowej i innych zadań zleconych ustawami	900	1.146	127,33
	75023		Urzędy gmin (miast i miast na prawach powiatu)	26.500	27.236	102,77
		0970	Wpływy z różnych dochodów	26.500	27.236	102,77
751			Urzędy naczelnych organów władzy państwowej, kontroli i ochrony prawa	40.150	39.755	99,01
	75101		Urzędy naczelnych organów władzy państwowej, kontroli i ochrony prawa	1.000	1.000	100,00
		2010	Dotacje celowe otrzymane z budżetu państwa na realizację zadań bieżących z zakresu administracji rządowej oraz innych zadań zleconych gminie ustawami	1.000	1.000	100,00
	75107		Wybory Prezydenta Rzeczypospolitej Polskiej	17.170	17.170	100,00
		2010	Dotacje celowe z budżetu państwa na realizację zadań z zakresu administracji rządowej oraz innych zadań zleconych gminom ustawami	17.170	17.170	100,00
	75108		Wybory do Sejmu i Senatu	18.380	18.380	100,00
		2010	Dotacje celowe otrzymane z budżetu państwa na realizację 1 zadań bieżących z zakresu administracji rządowej oraz innych zadań zleconych gminie ustawami	18.380	18.380	100,00
	75109		Wybory uzupełniające do Rady Gminy	3.600	3.205	89,03
		2010	Dotacje celowe z budżetu państwa na realizację zadań z zakresu administracji rządowej oraz innych zadań zleconych gminie	3.600	3.205	89,03
754			Bezpieczeństwo publiczne i ochrona przeciwpożarowa	2.900	2.900	100,00
	75414		Obrona cywilna	2.900	2.900	100,00
		2010	Dotacje celowe z budżetu państwa na realizację zadań bieżących z zakresu administracji rządowej oraz innych zadań zleconych gminie ustawami	2.900	2.900	100,00
756			Dochody od osób prawnych, od osób fizycznych i innych jednostek nie posiadających osobowości prawnej	5.056.752	5.087.424	100,60
	75601		Wpływy z podatku dochodowego od osób fizycznych	10.200	11.723	114,93
		0350	Podatek od działalności osób fizycznych opłacany w formie karty podatkowej	10.000	11.255	112,55
		0910	Odsetki od nieterminowych wpłat z tytułu podatków i opłat	200	468	234,00
	75615		Wpływy z podatku rolnego, podatku leśnego, podatku od czynności cywilnoprawnych oraz podatków i opłat lokalnych od osób prawnych i innych jednostek organizacyjnych	2.123.729	2.084.654	98,16
		0310	Podatek od nieruchomości	1.700.000	1.652.065	97,18
		0320	Podatek rolny	100.000	102.537	102,53
		0330	Podatek leśny	29.100	29.506	101,39
		0340	Podatek od środków transportowych	92.000	94.203	102,39
		0370	Podatek od posiadania psów	3.000	2.680	89,33
		0430	Wpływy z opłaty targowej	12.000	12.240	102,00
		0460	Wpływy z opłaty eksploatacyjnej	21.600	22.369	103,56
		0500	Podatek od czynności cywilnoprawnych	20.000	23.781	118,90
		0910	Odsetki od nieterminowych wpłat z tytułu podatków i opłat	15.000	14.244	94,95
		2680	Wpłaty z tytułu utraconych podatków lokalnych i opłat	131.029	131.029	100,00
	75616		Wpływy z podatku rolnego, podatku leśnego, podatku od czynności cywilnoprawnych oraz podatków i opłat lokalnych	931.600	939.318	100,83
		0310	Podatek od nieruchomości	580.000	585.139	100,88
		0320	Podatek rolny	160.000	155.722	97,32
		0330	Podatek leśny	900	853	94,77

		0340	Podatek od środków transportowych	110.000	111.629	101,48
		0360	Podatek od spadków i darowizn	6.600	7.237	109,65
		0500	Podatek od czynności cywilnoprawnych	74.000	78.626	106,25
		0910	Odsetki od nieterminowych wpłat z tytułu podatków i opłat	100	112	112,00
	75618		Wpłaty z innych opłat stanowiących dochody jednostek samorządu terytorialnego na podstawie ustaw	273.334	269.221	98,49
		0410	Wpływy z opłaty skarbowej	20.000	17.938	89,69
		0480	Wpływy z opłat za zezwolenie na sprzedaż alkoholu	82.834	82.833	100,00
		0490	Wpływy z innych opłat pobieranych przez jednostki samorządu terytorialnego na podstawie odrębnych ustaw	150.000	150.225	100,15
		0910	Odsetki od nieterminowych wpłat z tytułu podatków i opłat	20.500	18.225	88,90
	75621		Udział gmin w podatkach stanowiących dochód budżetu państwa	1.717.889	1.782.508	103,76
		0010	Podatek dochodowy od osób fizycznych	1.617.889	1.677.681	103,69
		0020	Podatek dochodowy od osób prawnych	100.000	104.825	104,82
758			Różne rozliczenia	4.499.745	4.499.816	100,00
	75801		Część oświatowa subwencji ogólnej dla jednostek samorządu terytorialnego	3.880.011	3.880.011	100,00
		2920	Subwencje ogólne z budżetu państwa	3.880.011	3.880.011	100,00
	75807		Część wyrównawcza subwencji ogólnej dla gmin	367.269	367.269	100,00
		2920	Subwencje ogólne z budżetu państwa	367.269	367.269	100,00
	75814		Różne rozliczenia finansowe	19.500	19.571	100,36
		0920	Pozostałe odsetki	19.500	19.571	100,36
	75831		Część podstawowa subwencji ogólnej	232.965	232.965	100,00
		2920	Subwencje ogólne z budżetu państwa	232.965	232.965	100,00
801			Oświata i wychowanie	214.449	204.425	95,32
	80101		Szkoły podstawowe	15.260	15.063	98,71
		0750	Dochody z najmu i dzierżawy składników majątkowych jednostek samorządu terytorialnego	14.000	13.803	98,59
		2030	Dotacje celowe otrzymane z budżetu państwa na realizację własnych zadań bieżących gmin	1.260	1.260	100,00
	81104		Przedszkola	141.000	136.355^	96,70
		0830	Wpływy z usług	141.000	136.355	96,70
	80110		Gimnazja	58.189	53.007	91,09
		0750	Dochody z najmu i dzierżawy składników majątkowych jednostek samorządu terytorialnego	40.000	34.818	87,04
		2707	Środki na dofinansowanie własnych zadań bieżących gmin pozyskane z innych źródeł	18.189	18.189	100,00
852			Pomoc społeczna	1.252.269	1.244.156	99,51
	85212		Zasiłki rodzinne i składki ubezpieczenia społecznego od zasiłków	1.057.123	1.051.000	99,42
		2010	Dotacje celowe z budżetu państwa na realizację zadań bieżących z zakresu administracji rządowej]	1.057.123	1.051.000	99,42
	85213		Składki na ubezpieczenia zdrowotne opłacane za osoby pobierające niektóre świadczenia z pomocy społecznej	7.500	7.500	100,00
		2010	Dotacje celowe z budżetu państwa na realizację zadań bieżących administracji rządowej] oraz innych zadań zleconych gminie ustawami	7.500	7.500	100,00
	85214		Zasiłki i pomoc w naturze oraz składki na ubezpieczenia społeczne	72.340	70.291	97,17
		2010	Dotacje celowe z budżetu państwa na realizację zadań bieżących z zakresu administracji rządowej oraz innych zadań zleconych gminie ustawami	11.200	9.151	81,70
		2030	Dotacje celowe z budżetu państwa na realizację własnych zadań bieżących gmin	61.140	61.140	100,00
	85219		Ośrodki pomocy społecznej	63.300	63.300	100,00
		2030	Dotacje celowe z budżetu państwa na realizację własnych zadań bieżących gmin	63.300	63.300	100,00
	85228		Usługi opiekuńcze	750	809	107,86
		0830	Wpływy z usług	750	809	107,86
	85295		Pozostała działalność	51.256	51.256	100,00
		2030	Dotacje celowe z budżetu państwa na realizację własnych zadań bieżących gmin	51.256	51.256	100,00
854			Edukacyjna opieka wychowawcza	173.158	149.439	86,30
	85401		Świetlice szkolne	138.600	114.881	82,88
		0830	Wpływy z usług	138.600	114.881	82,88
	85415		Stypendia dla uczniów	34.558	34.558	100,00
		2030	Dotacje celowe z budżetu państwa na realizację własnych zadań bieżących gmin	34.558	34.558	100,00

900			Gospodarka komunalna i ochrona środowiska	51.500	51.529	100,01
	90001		Gospodarka ściekowa i ochrona wód	7.500	8.344	111,25
		0960	Otrzymane spadki, zapisy i darowizny w postaci pieniężnej	7.500	8.344	111,25
	90011		Fundusz Ochrony Środowiska i Gospodarki Wodnej	14.000	14.000	100,00
		2440	Dotacje z funduszu celowego na realizację zadań bieżących	14.000	14.000	100,00
	90020		Opłata produktowa	30.000	29.185	97,28
		0400	Wpłaty z opłaty produktowej	30.000	29.185	97,28
921			Kultura i ochrona dziedzictwa narodowego	10.060	10.060	100,00
	92116		Biblioteki	10.060	10.060	100,00
		2020	Dotacje celowe z budżetu państwa na zadania bieżące realizowane na podstawie porozumień z organami administracji rządowej	10.060	10.060	100,00
			Razem	12.115.013	12.108.839	99,95

## WYDATKI 2005

dział	rozdział	§	nazwa	Plan 2005	Wykonanie I-XI 2005	% wykonania planu 2005
010			Rolnictwo i łowiectwo	50.356	50.338	99,96
	01008		Melioracje wodne	45.089	45.072	99,96
		4010	Wynagrodzenia osobowe pracowników	34.276	34.275	100,00
		4110	Składki na ubezpieczenia społeczne	7.072	7.068	99,93
		4112	Składki na Fundusz Pracy	1.015	1.004	98,91
		4210	Zakup materiałów i wyposażenia	164	163	99,39
		4440	Odpis na fundusz socjalny	2.562	2.562	100,00
	01030		Izby rolnicze	5.267	5.267	100,00
		2850	Wpłaty gmin na rzecz izb rolniczych w wysokości 2% uzyskanych wpływów z podatku rolnego	5.267	5.267	100,00
600			Transport i łączność	1.144.502	1.144.311	99,98
	60016		Drogi publiczne gminne	1.144.502	1.144.311	99,98
		4300	Zakup usług pozostałych	259.500	259.319	99,93
		6050	Wydatki inwestycyjne jednostek budżetowych	707.630	707.630	100,00
		6060	Zakupy inwestycyjne jednostek budżetowych	177.372	177.362	99,99
750			Administracja publiczna	1.301.046	1.277.256	98,17
	75011		Urzędy wojewódzkie	122.270	119.033	97,35
		4010	Wynagrodzenia osobowe pracowników	93.950	92.170	98,10
		4040	Dodatkowe wynagrodzenie roczne	6.930	6.930	100,00
		4110	Składki na ubezpieczenia społeczne	16.780	15.509	92,42
		4120	Składki na Fundusz Pracy	2.384	2.198	92,20
		4440	Odpisy na zakł. fundusz świadczeń socjalnych	2.226	2.226	100,00
	75022		Rady gmin (miast i miast na prawach powiatu)	67.250	66.714	99,20
		3030	Różne wydatki na rzecz osób fizycznych	59.750	59.710	99,93
		4210	Zakup materiałów i wyposażenia	5.300	5.068	95,62
		4300	Zakup usług pozostałych	2.000	1.739	86,95
		4410	Podróże służbowe krajowe	200	197	98,50
	75023		Urzędy gmin (miast i miast na prawach powiatu)	1.111.526	1.091.509	98,20
		4010	Wynagrodzenia osobowe pracowników	574.118	568.979	99,10
		4040	Dodatkowe wynagrodzenie roczne	36.854	36.853	100,00
		4110	Składki na ubezpieczenia społeczne	114.320	103.396	90,44
		4120	Składki na Fundusz Pracy	14.694	14.223	96,79
		4210	Zakup materiałów i wyposażenia	70.400	70.370	99,96
		4260	Zakup energii	11.700	11.295	96,54
		4300	Zakup usług pozostałych	160.930	160.326	99,62
		4410	Podróże służbowe krajowe	33.500	33.204	99,11
		4430	Różne opłaty i składki	7.920	6.242	78,81
		4440	Odpisy na zakładowy fundusz świadczeń socjalnych	15.990	15.990	100,00
		4530	Podatek od towarów i usług (VAT)	44.100	43.853	99,44
		6060	Wydatki na zakupy inwestycyjne jednostek budżetowych	27.000	26.778	99,17
751			Urzędy naczelnych organów władzy państwowej, kontroli i ochrony prawa oraz sądownictwa	40.150	39.755	99,01
	75101	4300	Urzędy naczelnych organów władzy państwowej, kontroli i ochrony prawa	1.000	1.000	100,00
	75107		Wybory Prezydenta Rzeczypospolitej Polskiej	17.170	17.170	100,00
		3030	Różne wydatki na rzecz osób fizycznych	10.080	10.080	100,00
		4210	Zakup materiałów i wyposażenia	860	860	100,00

		4300	Zakup pozostałych usług	6.230	6.230	100,00
	75108		Wybory do Sejmu i Senatu	18380	18380	100,00
		3030	Różne wydatki na rzecz osób fizycznych	10040	10.040	100,00
		4210	Zakup materiałów i wyposażenia	2288	2.288	100,00
		4300	Zakup usług pozostałych	6.052	6052	100,00
	75109		Wybory do rad gmin	3.600	3.205	89,03
		3030	Różne wydatki na rzecz osób fizycznych	2.525	2.235	88,51
		4210	Zakup materiałów i wyposażenia	415	311	74,94
		4300	Zakup pozostałych usług	660	659	100,00
	754		Bezpieczeństwo publiczne i ochrona przeciwpożarowa	66.994	66.809	99,72
	75412		Ochotnicze straże pożarne	64094	63.909	99,71
		3030	Różne wydatki na rzecz osób fizycznych	14100	14.100	100,00
		4210	Zakup materiałów i wyposażenia	35.885	35.885	100,00
		4260	Zakup energii	2.760	2.743	99,38
		4300	Zakup pozostałych usług	6.528	6.526	99,97
		4410	Podróże służbowe krajowe	513	512	99,80
		4430	Różne opłaty i składki	4.308	4.143	96,17
	75414		Obrona cywilna	2.900	2.900	100,00
		4210	Zakup materiałów i wyposażenia	2900	2900	100,00
	756		Dochody od osób prawnych i osób fizycznych i innych jedn. i wydatki związane z ich poborem	25.000	23.894	95,57
	75647		Pobór podatków, opłat i me podatkowych należności b	25.000	23.894	95,57
		4100	Wynagrodzenie agencyjno-pro wizyjne	25000	23.894	95,57
	757		Obsługa długu publicznego	280.000	276.785	98,85
	75702		Obsługa papierów wartościowych, kredytów i pożyczek jednostek samorządu terytorialnego	280.000	276.785	98,85
		8070	Odsetki i dyskonto od krajowych skarbowych papierów wartościowych oraz krajowych pożyczek i kredytów	280.000	276.785	98,85
	758		Różne rozliczenia	10.000	0	0
	75818		Rezerwy ogólne i celowe	10000	0	0
		4810	Rezerwy	10.000	0	0
	801		Oświata i wychowanie	5.391.071	5.384.783	99,88
	80101		Szkoły podstawowe	2.438.379	2.438.348	100,00
		3020	Nagrody i wydatki osobowe nie zaliczane do wynagrodzeń	2.836	2.836	100,00
		3030	Różne wydatki na rzecz osób fizycznych	118.135	118.135	100,00
		3240	Stypendia i inne formy pomocy dla uczniów	1.260	1.235	98,02
		4010	Wynagrodzenia osobowe pracowników	1.505.035	1.505.034	100,00
		4040	Dodatkowe wynagrodzenie roczne	110.240	110.239	100,00
		4110	Składki na ubezpieczenia społeczne	287.733	287.733	100,00
		4120	Składki na Fundusz Pracy	38.354	38.354	100,00
		4210	Zakup materiałów i wyposażenia	117.803	117.802	100,00
		4240	Zakup pomocy naukowych i dydaktycznych	9.926	9.926	100,00
		4260	Zakup energii	75.797	75.796	100,00
		4270	Zakup usług remontowych	6.289	6.289	100,00
		4280	Zakup usług zdrowotnych	948	948	100,00
		4300	Zakup usług pozostałych	55.295	55.294	100,00
		4410	Podróże służbowe krajowe	5223	5.222	100,00
		4430	Różne opłaty i składki	800	800	100,00
		4440	Odpisy na zakład fundusz świadczeń socjalnych	102.705	102.705	100,00
	80104		Przedszkola	993.189	991.791	99,86
		3020	Nagrody i wydatki osobowe nie zaliczane do wynagrodzeń	270	270	100,00
		3030	Różne wydatki na rzecz osób fizycznych	42447	42.437	99,97
		4010	Wynagrodzenia osobowe pracowników	610599	609.841	99,87
		4040	Dodatkowe wynagrodzenie roczne	45.134	45.134	100,00
		4110	Składki na ubezpieczenia społeczne	100.613	100.558	99,94
		4120	Składki na Fundusz Pracy	15.882	15.872	99,94
		4210	Zakup materiałów i wyposażenia	55.992	55.926	99,88
		4220	Zakup środków żywnościowych	52.200	52.162	99,92
		4240	Zakup pomocy naukowych i dydaktycznych	4.882	4.876	99,87
		4260	Zakup energii	9.700	9.677	99,76
		4270	Zakup usług remontowych	7.008	7.000	99,88
		4280	Zakup usług zdrowotnych	800	800	100,00
		4300	Zakup usług pozostałych	10.550	10.155	96,25
		4410	Podróże służbowe krajowe	2.071	2.042	98,60
		4440	Odpis na ZFSS	35.041	35.041	100,00

	80110		Gimnazja	1.799.343	1.777.322	99,99
		3020	Nagrody i wydatki osobowe nie zaliczane do wynagrodzeń	2.127	2.127	100,00
		3030	Różne wydatki na rzecz osób fizycznych	87.599	87.599	100,00
		4010	Wynagrodzenia osobowe pracowników	1.075.722	1.075.718	99,99
		4040	Roczne wynagrodzenie dodatkowe	82.969	82.968	100,00
		4110	Składki na ubezpieczenia społeczne	209.241	209.240	100,00
		4120	Składki na Fundusz Pracy	27.860	27.860	100,00
		4210	Zakup materiałów i wyposażenia	61.696	61.695	100,00
		4240	Zakup pomocy naukowych i książek	19.280	19.267	99,93
		4260	Zakup energii	96.472	96.471	100,00
		4270	Zakup usług remontowych	10.651	10.651	100,00
		4280	Zakup usług zdrowotnych	383	383	100,00
		4300	Zakup usług pozostałych	29.259	29.259	100,00
		4307	Zakup usług pozostałych	18.189	18.189	100,00
		4410	Podróże służbowe krajowe	5.435	5.435	100,00
		4440	Odpisy na zakł. fundusz świadczeń socjalnych	72.460	72.460	100,00
	80113		Dowożenie uczniów do szkół	133.530	128.719	96,40
		4010	Wynagrodzenia osobowe pracowników	46.200	44.613	96,56
		4040	Dodatkowe wynagrodzenie roczne	3.240	3.237	99,90
		4110	Składki na ubezpieczenia społeczne	8.615	8.109	94,12
		4120	Składki na Fundusz Pracy	1.225	1.153	94,12
		4210	Zakup materiałów i wyposażenia	44.500	43.821	98,47
		4270	Usługi remontowe	5.000	4.898	97,96
		4300	Zakup usług pozostałych	21.000	20.360	96,95
		4430	Różne opłaty i składki	3.000	1.778	59,26
		4440	Odpisy na zakł. Fundusz świadczeń socjalnych	750	750	100,00
	80146		Dokształcanie i doskonalenie nauczycieli	26.630	26.603	99,90
		4300	Zakup usług pozostałych	9.483	9.483	100,00
		4410	Podróże służbowe krajowe	17.147	17.120	99,84
851			Ochrona zdrowia	82.834	82.818	99,98
	85154		Przeciwdziałanie alkoholizmowi	82.834	82.818	99,98
		4210	Zakup materiałów i wyposażenia	29.830	29.829	100,00
		4300	Zakup usług pozostałych	5.300	5.299	99,97
852			Pomoc społeczna	1.681.632	1.648.518	98,03
	85212		Świadczenia rodzinne oraz składki na ubezpieczenia emerytalne i rentowe z ubezpieczenia społecznego	1.057.123	1.051.000	99,42
		3110	Świadczenia społeczne	1.039.342	1.033.219	99,41
		4010	Wynagrodzenia osobowe pracowników	11.000	11.000	100,00
		4110	Składki na ubezpieczenia społeczne	1.878	1.878	100,00
		4120	Składki na Fundusz Pracy	102	102	100,00
		4210	Zakup materiałów i wyposażenia	2.800	2.800	100,00
		4300	Zakup pozostałych usług	2.001	2.001	100,00
	85213		Składki na ubezpieczenia zdrowotne opłacane za osoby pobierające niektóre świadczenia z pomocy społecznej	7.500	7.500	100,00
		4130	Składki na ubezpieczenia zdrowotne	7.500	7.500	100,00
	85214		Zasiłki i pomoc w naturze oraz składki na ubezpieczenia społeczne	220.040	217.991	99,08
		3110	Świadczenia społeczne	220.040	217.991	99,08
	85215		Dodatki mieszkaniowe	120.000	112.797	94,00
		3110	Świadczenia społeczne	120.000	112.797	94,00
	85219		Ośrodki pomocy społecznej	187.090	172.907	92,42
		3020	Nagrody i wydatki osobowe nie zaliczane do wynagrodzeń	980	980	100,00
		4010	Wynagrodzenia osobowe pracowników	128.428	125.364	97,61
		4040	Dodatkowe wynagrodzenie roczne	8.760	8.760	100,00
		4110	Składki na ubezpieczenia społeczne	25.548	16.562	64,83
		4120	Składki na Fundusz Pracy	3.664	3.003	81,96
		4210	Zakup materiałów i wyposażenia	8.000	6.650	83,12
		4300	Zakup pozostałych usług	6.880	6.880	100,00
		4410	Podróże służbowe krajowe	1.800	1.677	93,16
		4440	Odpisy na zakł. fundusz świadczeń socjalnych	3.030	3.030	100,00
	85228		Usługi opiekuńcze i specjalistyczne usługi opiekuńcze	38.623	35.067	90,79
		4010	Wynagrodzenia osobowe pracowników	11.200	10.191	90,99
		4040	Dodatkowe wynagrodzenie roczne	698	698	100,00
		4110	Składki na ubezpieczenia społeczne	2.100	1.806	86,00
		4120	Składki na Fundusz Pracy	300	235	78,33
		4300	Zakup pozostałych usług	23.600	21.412	90,73



		4440	Odpisy na zakł. fundusz świadczeń socjalnych	725	725	100,00
	85295		Pozostała działalność	51.256	51.256	100,00
		3110	Świadczenie społeczne	51.256	1 51.256~	100,00
854			Edukacyjna opieka wychowawcza	329.373	329.369	100,00
	85401		Świetlice szkolne	294.815	294.811	100,00
		3020	Nagrody i wydatki osobowe nie zaliczane do wynagrodzeń	99	99	100,00
		3030	Różne wydatki na rzecz osób fizycznych	5.249	5.247	99,96
		4010	Wynagrodzenia osobowe pracowników	159.544	159.544	100,00
		4040	Dodatkové wynagrodzenie roczne	10.436	1 10.435	100,00
		4110	Składki na ubezpieczenia społeczne	31.248	31.247	100,00
		4120	Składki na Fundusz Pracy	4.242	4.242	100,00
		4210	Zakup materiałów i wyposażenia	5.202	5.202	100,00
		4220	Zakup żywności	68.777	68.777	100,00
		4280	Zakup usług zdrowotnych	70	70	100,00
		4300	Zakup pozostałych usług	123	123	100,00
		4440	Odpisy na zakł. fundusz świadczeń socjalnych	9.825	9.825	100,00
	85415		Pomoc materialna dla uczniów	34.558	34.588	100,00
		3240	Stypendia dla uczniów	34.558	34.588	100,00
900			Gospodarka komunalna i ochrona środowiska	947.290	937.613	1 98,98
	90001		Gospodarka ściekowa i ochrona wód	260.300	260.257	99,98
		4300	Zakup pozostałych usług	19.100	19.058	99,77
		6050	Wydatki inwestycyjne jednostek budżetowych	241.200	241.200	100,00
	90004		Utrzymanie zieleni w miastach i gminach	63.220	61.458	97,21
		2650	Dotacja przedmiotowa z budżetu dla zakł budżetowego	35.000	35.000	100,00
		4210	Zakup materiałów i wyposażenia	13.604	11.948	87,83
		4300	Zakup pozostałych usług	14.616	14.510	99,27
	90013		Schroniska dla zwierząt	6.000	6.000	100,00
		2310	Dotacje celowe przekazane gminie na zadania bieżące realizowane na podstawie porozumień (umów) między jednostkami samorządu terytorialnego	6.000	6.000	100,00
	90015		Oświetlenie ulic placów i dróg	374.970	371.673	99,12
		4260	Zakup energii	162.470	160.233	98,62
		4300	Zakup pozostałych usług	140.000	138.940	99,24
		6050	Wydatki inwestycyjne	72.500	72.500	100,00
	90095		Pozostała działalność	242.800	238.225	98,11
		4010	Wynagrodzenia osobowe pracowników	16.810	16.808	99,99
		4110	Składki na ubezpieczenia społeczne	3.117	2.828	90,73
		4120	Składki na Fundusz Pracy	403	402	99,75
		4210	Zakup materiałów i wyposażenia	14.770	14.738	99,78
		4260	Zakup energii	40.600	40.575	99,94
		4270	Zakup usług remontowych	20.000	17.557	87,78
		4300	Zakup pozostałych usług	127.100	125.317	98,59
		6210	Dotacje celowe otrzymane na finansowanie zakupów inwestycyjnych zakładów budżetowych	20.000	20.000	100,00
921			Kultura i ochrona dziedzictwa narodowego	359.090	359.083	100,00
	92109		Domy i ośrodki kultury, świetlice i kluby	181.100	181.098	100,00
		2480	Dotacja podmiotowa z budżetu dla instytucji kultury	180.000	180.000	100,00
		6050	Wydatki inwestycyjne jednostek budżetowych	1.100	1.098	100,00
	92116		Biblioteki	123.560	123.560	100,00
		2480	Dotacja podmiotowa z budżetu dla instytucji kultury	123.560	123.560	100,00
	92195		Pozostała działalność	54.430	54.425	99,99
		4210	Zakup materiałów i wyposażenia	16.360	16.358	99,99
		4300	Zakup pozostałych usług	38070	38.067	99,99
926			Kultura fizyczna i sport	88.000	87.913	99,98
	92604		Instytucje kultury fizycznej	88.000	87.913	99,98
		2630	Dotacja przedmiotowa z budżetu dla jednostek nie zaliczanych do sektora finansów publicznych	60.000	60.000	100,00
		4210	Zakup materiałów i wyposażenia	12.100	12.072	99,77
		4300	Zakup pozostałych usług	5.900	5.841	99,00
		6050	Wydatki inwestycyjne jednostek budżetowych	10.000	10.000	100,00
			Razem	11.797.338	11.709.245	99,25

## 2159

### OGŁOSZENIE PREZYDENTA MIASTA KONINA

Na podstawie art. 24a ust. 8 ustawy z dnia 17 maja 1989 r. - Prawo geodezyjne i kartograficzne (tekst jednolity: Dz.U. z 2005 r., nr 240, poz. 2027) Prezydent Miasta Konina ogłasza, że w związku z modernizacją ewidencji gruntów i budynków na obszarze gminy: Miasto Konin, w obrębach ewidencyjnych: Grójec, Laskówiec, Osada, projekt operatu opisowo – kartograficznego staje się z dniem 2 maja 2006 r. operatem ewidencji gruntów i budynków.

W lokalu Urzędu Miejskiego w Koninie przy ulicy Wodnej 1, pokój nr 3, I piętro, w terminie od dnia 7 kwietnia 2006 r. do dnia 28 kwietnia 2006 r. w godzinach od 10.00 do 14.00, został wyłożony, do wglądu zainteresowanych osób, jednostek organizacyjnych, osób prawnych i jednostek organizacyjnych nieposiadających osobowości prawnej, projekt operatu opisowo – kartograficznego ewidencji gruntów i budynków Miasta Konina, obejmujący obręby ewidencyjne: Grójec, Laskówiec, Osada.

Po upływie terminu wyłożenia projekt operatu opisowo – kartograficznego staje się operatem ewidencji gruntów

i budynków dla obszaru gminy: Miasto Konin, w obrębach ewidencyjnych: Grójec - numer KERG 715/09/2005, Laskówiec - numer KERG 714/05/2005, Osada – numer KERG 716/09/2005.

Zgodnie z art. 24a ust. 9 ustawy z dnia 17 maja 1989 r. - Prawo geodezyjne i kartograficzne (tekst jednolity: Dz.U. z 2005 r., nr 240, poz. 2027) każdy, czyjego interesu prawnego dotyczą dane ujawnione w operacie opisowo – kartograficznym, może w terminie 30 dni od dnia ogłoszenia w Dzienniku Urzędowym Województwa Wielkopolskiego powyższej informacji, zgłaszać zarzuty do tych danych. O uwzględnieniu lub odrzuceniu zarzutów Prezydent Miasta Konina orzeka w drodze decyzji. Do czasu ostatecznego zakończenia postępowania w stosunku do gruntów, budynków lub lokali, których dotyczą zarzuty - dane ujawnione w operacie opisowo – kartograficznym nie są wiążące. Zarzuty zgłoszone po terminie traktuje się jako wnioski o zmianę danych objętych ewidencją gruntów i budynków.

Prezydent Miasta Konina  
(-) *Kazimierz Pałasz*

## 2160

### INFORMACJA STAROSTY WĄGROWIECKIEGO

z dnia 4 maja 2006 r.

**w sprawie zatwierdzenia operatu opisowo – kartograficznego ewidencji gruntów i budynków dla obrębów ewidencyjnych: Długa Wieś, Łęgowo, Przysieczyn położonych w jednostce ewidencyjnej Wągrowiec, zgłoszonych w Powiatowym Ośrodku Dokumentacji i Geodezyjnej i Kartograficznej pod Nr KERG;460-359/2005, 460-360/2005, 508-25/2005.**

Działając zgodnie z art. 24a ust. 8, ustawy z dnia 17 maja 1989 r. Prawo geodezyjne i kartograficzne (t. j. Dz.U. z 2005 r. Nr 240, poz. 2027) informuję: iż projekt operatu opisowo – kartograficznego ewidencji gruntów i budynków dla obrębów ewidencyjnych: Długa Wieś, Łęgowo, Przysieczyn położonych w jednostce ewidencyjnej Wągrowca, wyłożone do wglądu osób fizycznych, osób prawnych i jednostek organizacyjnych nie posiadających osobowości prawnej, w siedzibie Starostwa Powiatowego w Wągrowcu w dniach od 18.04.2006 r. do 2.05.2006 r. stał się operatem ewidencji gruntów i budynków.

Każdy, czyjego interesu prawnego dotyczą dane zawarte w ewidencji gruntów i budynków ujawnione w operacie

opisowo – kartograficznym może w terminie 30 dni od dnia ogłoszenia w Dzienniku Urzędowym Województwa Wielkopolskiego niniejszej informacji, zgłaszać zarzuty do tych danych. O uwzględnieniu lub odrzuceniu zarzutów Starosta rozstrzyga w drodze decyzji. Do czasu ostatecznego zakończenia postępowania w stosunku do gruntów, budynków lub lokali, których zarzuty dotyczą, dane ujawnione w operacie opisowo – kartograficznym nie są wiążące.

Zarzuty zgłoszone po terminie wskazanym powyżej traktuje się jak wniosek o zmianę danych objętych ewidencją gruntów i budynków.

Starosta  
(-) *Józef Sulikowski*

---

**Wydawca:** Wojewoda Wielkopolski

**Redakcja:** Wydział Prawny i Nadzoru Wielkopolskiego Urzędu Wojewódzkiego w Poznaniu - Redakcja Dziennika Urzędowego Województwa Wielkopolskiego  
aleja Niepodległości 16/18, tel. 061 854 16 34, 061 854 16 21, e-mail – [dzu@poznan.uw.gov.pl](mailto:dzu@poznan.uw.gov.pl), [www.poznan.uw.gov.pl](http://www.poznan.uw.gov.pl)

**Skład, druk i rozpowszechnianie:**

Skład – Ośrodek Informatyki WUW, Poznań, tel. 061 852 90 44

Druk – Ośrodek Małej Poligrafii Zakładu Obsługi Administracji, al. Niepodległości 18, Poznań

Rozpowszechnianie – Administracja i stały punkt sprzedaży – Wielkopolski Urząd Wojewódzki w Poznaniu, ul. Kościuszki 93, pok. Pl 18 tel. 061 854 14 09

Egzemplarze bieżące można nabywać w punkcie sprzedaży Dziennika Urzędowego:

- Wielkopolski Urząd Wojewódzki w Poznaniu, Poznań ul. Kościuszki 93, pok. Pl 14 i 18, tel. 061 854 14 09, 061 854 19 95 (także egzemplarze z lat ubiegłych),
  - Wielkopolski Urząd Wojewódzki w Poznaniu, Delegatura w Kaliszu, Kalisz pl. Św. Józefa 5, pok. 132
  - Wielkopolski Urząd Wojewódzki w Poznaniu, Delegatura w Koninie, Konin al. 1 Maja 7, pok. 170, blok „B”
  - Wielkopolski Urząd Wojewódzki w Poznaniu, Delegatura w Lesznie, Leszno pl. Kościuszki 4, pok. 101
  - Wielkopolski Urząd Wojewódzki w Poznaniu, Delegatura w Pile, Piła al. Niepodległości 33/35, pok. 214
- zbiory Dziennika Urzędowego wraz ze skrowidzami są wyłożone do powszechnego wglądu w Wielkopolskim Urzędzie Wojewódzkim, w godz. 9<sup>00</sup>-14<sup>00</sup>

---

Tłoczono z polecenia Wojewody Wielkopolskiego w Ośrodku Małej Poligrafii Zakładu Obsługi Administracji  
al. Niepodległości 18, Poznań

---