



DZIENNIK URZĘDOWY

WOJEWÓDZTWA WIELKOPOLSKIEGO

Poznań, dnia 29 stycznia 2007 r.

Nr 9

TREŚĆ

Poz.:

ZARZĄDZENIA WOJEWODY WIELKOPOLSKIEGO

205	– nr 9/07 z dnia 15 stycznia 2007 r. w sprawie zarządzenia wyborów uzupełniających do Rady Miejskiej w Kłodawie	1035
206	– nr 10/07 z dnia 15 stycznia 2007 r. w sprawie zarządzenia wyborów uzupełniających do Rady Miejskiej w Dąbiu	1036
207	– nr 11/07 z dnia 15 stycznia 2007 r. w sprawie zarządzenia wyborów uzupełniających do Rady Gminy Zakrzewo	1037
208	– nr 12/07 z dnia 15 stycznia 2007 r. w sprawie zarządzenia wyborów uzupełniających do Rady Miejskiej Gminy Pobiedziska	1038
209	– nr 13/07 z dnia 15 stycznia 2007 r. w sprawie zarządzenia wyborów uzupełniających do Rady Gminy Rozdrażew	1039

UCHWAŁY RAD GMIN

210	– nr II/13/06 Rady Gminy Babiak z dnia 6 grudnia 2006 r. zmieniająca uchwałę w sprawie wysokości oraz szczegółowych zasad przyznawania i wypłacania nauczycielskiego dodatku mieszkaniowego dla nauczycieli zatrudnionych w placówkach oświatowo-wychowawczych prowadzonych przez gminę Babiak	1041
211	– nr III/8/06 Rady Gminy Kramsk z dnia 11 grudnia 2006 r. w sprawie szczegółowych warunków częściowego lub całkowitego zwolnienia od opłat, jak również trybu ich pobierania	1042
212	– nr III/17/06 Rady Miejskiej w Kleczewie z dnia 13 grudnia 2006 r. uchylająca uchwałę nr V/42/03 z dnia 11 kwietnia 2003 r. w sprawie udzielenia bonifikaty od opłat za przekształcenie prawa użytkowania wieczystego w prawo własności	1043
213	– nr III/8/2006 Rady Gminy Brudzew z dnia 15 grudnia 2006 r. w sprawie szczegółowych zasad przyznawania i wypłacania nauczycielskiego dodatku mieszkaniowego	1043
214	– nr IV/11/2006 Rady Miejskiej w Kole z dnia 20 grudnia 2006 r. w sprawie uchylenia uchwały nr LV/387/2006 Rady Miejskiej w Kole z dnia 24 października 2006 r. w sprawie zasad usytuowania na terenie miasta miejsc sprzedaży i podawania napojów alkoholowych	1044
215	– nr III/20/2006 Rady Miejskiej Krzywina z dnia 22 grudnia 2006 r. w sprawie zasad wynagradzania nauczycieli, ustalenia regulaminu określającego wysokość oraz szczegółowe warunki przyznawania nauczycielom dodatków za wysługę lat, motywacyjnego, funkcyjnego, mieszkaniowego i za warunki pracy oraz niektórych składników wynagrodzenia	1045
216	– nr III/12/2006 Rady Miejskiej w Osiecznej z dnia 27 grudnia 2006 r. w sprawie uchwalenia regulaminu określającego wysokość stawek i szczegółowe warunki przyznawania nauczycielom dodatków: za wysługę lat, motywacyjnego, funkcyjnego, za warunki pracy oraz wysokość i warunki wypłacania innych składników wynagrodzenia wynikających ze stosunku pracy, szczegółowy sposób obliczania wynagrodzenia za godziny ponadwymiarowe i godziny doraźnych zastępstw	1050
217	– nr III/13/2006 Rady Miejskiej w Osiecznej z dnia 27 grudnia 2006 r. w sprawie kryteriów i trybu przyznawania nagród dla nauczycieli szkół i placówek prowadzonych przez gminę Osieczna	1057
218	– nr III/14/2006 Rady Miejskiej w Osiecznej z dnia 27 grudnia 2006 r. w sprawie regulaminu przyznawania dodatku mieszkaniowego dla nauczycieli szkół i placówek prowadzonych przez gminę Osieczna	1060

219	– nr III/15/2006 Rady Miejskiej w Osiecznej z dnia 27 grudnia 2006 r. w sprawie ustalenia wysokości rocznych stawek podatku od środków transportowych	1062
220	– nr III/12/2006 Rady Gminy Kościan z dnia 28 grudnia 2006 r. w sprawie budżetu gminy na rok 2007	1064
221	– nr III/16/2006 Rady Gminy Kościan z dnia 28 grudnia 2006 r. w sprawie zasad wynagradzania nauczycieli, ustalenia regulaminu określającego wysokość podwyższania minimalnej stawki wynagrodzenia zasadniczego, przyznawania nauczycielom dodatku motywacyjnego, funkcyjnego, mieszkaniowego i za warunki pracy, niektórych innych składników wynagrodzenia, a także ustalenia wysokości i warunków wypłacania nagród ze specjalnego funduszu nagród	1080
222	– nr III/13/06 Rady Gminy Obrzycko z dnia 28 grudnia 2006 r. w sprawie zmiany regulaminu udzielania pomocy materialnej dla uczniów	1084
223	– nr III/14/2006 Rady Gminy Ostrowite z dnia 28 grudnia 2006 r. w sprawie budżetu gminy na rok 2007	1084
224	– nr III/22/06 Rady Miejskiej w Zbąszyniu z dnia 28 grudnia 2006 r. w sprawie uchwalenia budżetu gminy Zbąszyń na rok 2007	1098
225	– nr III/23/06 Rady Miejskiej w Zbąszyniu z dnia 28 grudnia 2006 r. w sprawie ustalenia Regulaminu przyznawania i wypłacania nauczycielskiego dodatku mieszkaniowego dla nauczycieli zatrudnionych w szkołach i przedszkolach prowadzonych przez gminę Zbąszyń	1118
226	– nr III/24/06 Rady Miejskiej w Zbąszyniu z dnia 28 grudnia 2006 r. w sprawie ustalenia Regulaminu wynagradzania nauczycieli zatrudnionych w szkołach i przedszkolach prowadzonych przez gminę Zbąszyń na rok 2007	1119
227	– nr IV/31/2006 Rady Miejskiej w Obornikach z dnia 30 grudnia 2006 r. w sprawie zaliczenia drogi wewnętrznej do kategorii dróg gminnych	1124
228	– nr IV/32/2006 Rady Miejskiej w Obornikach z dnia 30 grudnia 2006 r. w sprawie zaliczenia dróg wewnętrznych do kategorii dróg gminnych	1126
229	– nr V/23/07 Rady Gminy Łądek z dnia 10 stycznia 2007 r. zmieniająca uchwałę nr III/7/06 Rady Gminy Łądek z dnia 14 grudnia 2006 r. w sprawie określenia stawek i zwolnień od podatku od nieruchomości na 2007 rok	1128

UCHWAŁY RAD POWIATÓW

230	– nr IV/17/06 Rady Powiatu Krotoszyńskiego z dnia 27 grudnia 2006 r. w sprawie ustalenia regulaminu określającego wysokość oraz szczegółowe zasady przyznawania i wypłacania nauczycielskiego dodatku mieszkaniowego dla nauczycieli szkół i placówek prowadzonych przez powiat krotoszyński w roku 2007	1128
231	– nr IV/18/06 Rady Powiatu Krotoszyńskiego z dnia 27 grudnia 2006 r. w sprawie ustalenia regulaminu określającego wysokość oraz szczegółowe warunki przyznawania dodatków: za wysługę lat, motywacyjnego, funkcyjnego i za warunki pracy, szczegółowe warunki obliczania i wypłacania wynagrodzenia za godziny ponadwymiarowe i godziny doraźnych zastępstw oraz wysokość i warunki wypłacania niektórych innych składników wynagrodzenia, nauczycielom zatrudnionym w szkołach i placówkach prowadzonych przez powiat krotoszyński w roku 2007	1130
232	– nr III/27/06 Rady Powiatu Kościańskiego z dnia 28 grudnia 2006 r. w sprawie organizacji oraz szczegółowych zasad ponoszenia odpłatności za pobyt w mieszkaniu chronionym	1135

POROZUMIENIE

233	– zawarte dnia 2 stycznia 2007 r. pomiędzy powiatem kaliskim a miastem Kalisz w sprawie udzielenia dotacji	1138
------------	--	------

OBWIESZCZENIA

KOMISARZA WYBORCZEGO W POZNANIU

234	– z dnia 11 stycznia 2007 r. o zmianie w składzie Rady Miejskiej w Swarzędzu	1139
235	– z dnia 11 stycznia 2007 r. o zmianie w składzie Rady Gminy Czerwonak	1139
236	– z dnia 11 stycznia 2007 r. o zmianie w składzie Rady Miasta Luboń	1140
237	– z dnia 11 stycznia 2007 r. o zmianie w składzie Rady Miejskiej w Mosinie	1141
238	– z dnia 11 stycznia 2007 r. o zmianie w składzie Rady Powiatu Gnieźnieńskiego	1141
239	– z dnia 11 stycznia 2007 r. o zmianie w składzie Rady Powiatu Poznańskiego	1142
240	– z dnia 11 stycznia 2007 r. o zmianie w składzie Rady Powiatu Poznańskiego	1143
241	– z dnia 11 stycznia 2007 r. o zmianie w składzie Sejmiku Województwa Wielkopolskiego	1143

205

ZARZĄDZENIE Nr 9/07 WOJEWODY WIELKOPOLSKIEGO

z dnia 15 stycznia 2007 r.

w sprawie zarządzenia wyborów uzupełniających do Rady Miejskiej w Kłodawie

Na podstawie art. 192 i art. 193 ust. 1 ustawy z dnia 16 lipca 1998 r. - Ordynacja wyborcza do rad gmin, rad powiatów i sejmików województw (Dz.U. z 2003 r. Nr 159, poz. 1547 z późn. zm.) zarządza się, co następuje:

§1. Zarządza się wybory uzupełniające do Rady Miejskiej w Kłodawie dla wyboru radnego w jednomandatowym okręgu wyborczym Nr 5 obejmującym sołectwa: Dzióbin, Korzecznik, Luboniek i Rysiny Kolonia.

§2. Datę wyborów, o których mowa w §1, wyznacza się na niedzielę 18 marca 2007 r.

§3. Dni, w których upływają terminy wykonania czynności wyborczych, określa kalendarz wyborczy stanowiący załącznik do zarządzenia.

§4. Zarządzenie wchodzi w życie z dniem podania do publicznej wiadomości w formie obwieszczenia i podlega ogłoszeniu w Dzienniku Urzędowym Województwa Wielkopolskiego.

Wojewoda Wielkopolski
(-) *Tadeusz Dziuba*

Załącznik
do Zarządzenia Nr 9/07
Wojewody Wielkopolskiego
z dnia 15 stycznia 2007 r.

KALENDARZ WYBORCZY DO WYBORÓW UZUPEŁNIAJĄCYCH RADY MIEJSKIEJ W KŁODAWIE

Termin wykonania czynności wyborczej	Treść czynności
do 17 stycznia 2007	podanie do publicznej wiadomości, w formie obwieszczenia, Zarządzenia Wojewody Wielkopolskiego w sprawie przeprowadzenia wyborów uzupełniających do Rady Miejskiej w Kłodawie w okręgu wyborczym Nr 5,
do 27 stycznia 2007	podanie do publicznej wiadomości, w formie obwieszczenia, informacji o okręgu wyborczym, jego granicach, numerze i liczbie wybieranych radnych w okręgu wyborczym oraz o wyznaczonej siedzibie Miejskiej Komisji Wyborczej w Kłodawie,
do 27 stycznia 2007	zawiadomienie komisarza wyborczego o utworzeniu komitetu wyborczego oraz o zamiarze zgłaszania kandydatów na radnego,
do 1 lutego 2007	powołanie przez Komisarza Wyborczego w Koninie Miejskiej Komisji Wyborczej w Kłodawie,
do 16 lutego 2007 do godz. 24 ⁰⁰	zgłaszanie Miejskiej Komisji Wyborczej w Kłodawie list kandydatów na radnego w okręgu wyborczym Nr 5 w Kłodawie,
do 25 lutego 2007	powołanie przez Miejską Komisję Wyborczą w Kłodawie obwodowej komisji wyborczej,
do 25 lutego 2007	podanie do publicznej wiadomości, w formie obwieszczenia, informacji o numerze i granicach obwodu głosowania oraz o wyznaczonej siedzibie obwodowej komisji wyborczej,
do 3 marca 2007	rozplakatowanie obwieszczenia Miejskiej Komisji Wyborczej w Kłodawie, o zarejestrowanych listach kandydatów na radnego zawierających numery list, skróty nazw komitetów, dane o kandydatach umieszczone w zgłoszeniach list wraz z ewentualnymi oznaczeniami,
do 4 marca 2007	sporządzenie spisu wyborców w Urzędzie Miasta i Gminy w Kłodawie,
16 marca 2007 do godz. 24 ⁰⁰	zakończenie kampanii wyborczej,
17 marca 2007	przekazanie przewodniczącemu obwodowej komisji wyborczej spisu wyborców,
18 marca 2007 godz. 6 ⁰⁰ - 20 ⁰⁰	głosowanie.

206

ZARZĄDZENIE Nr 10/07 WOJEWODY WIELKOPOLSKIEGO

z dnia 15 stycznia 2007 r.

w sprawie zarządzenia wyborów uzupełniających do Rady Miejskiej w Dąbiu

Na podstawie art. 192 i art. 193 ust. 1 ustawy z dnia 16 lipca 1998 r. - Ordynacja wyborcza do rad gmin, rad powiatów i sejmików województw (Dz.U. z 2003 r. Nr 159, poz. 1547 z późn. zm.) zarządza się, co następuje:

§1. Zarządza się wybory uzupełniające do Rady Miejskiej w Dąbiu dla wyboru radnego w jednomandatowym okręgu wyborczym Nr 3 obejmującym miasto Dąbie ulice: Kard. S. Wyszyńskiego, T. Kościuszki, Leśna, G. Narutowicza, H. Sienkiewicza, Ogrodowa.

§2. Datę wyborów, o których mowa w §1, wyznacza się na niedzielę 18 marca 2007 r.

§3. Dni, w których upływają terminy wykonania czynności wyborczych, określa kalendarz wyborczy stanowiący załącznik do zarządzenia.

§4. Zarządzenie wchodzi w życie z dniem podania do publicznej wiadomości w formie obwieszczenia i podlega ogłoszeniu w Dzienniku Urzędowym Województwa Wielkopolskiego.

Wojewoda Wielkopolski
(-) Tadeusz Dziuba

Załącznik
do Zarządzenia Nr 10/07
Wojewody Wielkopolskiego
z dnia 15 stycznia 2007 r.

KALENDARZ WYBORCZY DO WYBORÓW UZUPEŁNIAJĄCYCH RADY MIEJSKIEJ W DĄBIU

Termin wykonania czynności wyborczej	Treść czynności
do 17 stycznia 2007	podanie do publicznej wiadomości, w formie obwieszczenia, Zarządzenia Wojewody Wielkopolskiego w sprawie przeprowadzenia wyborów uzupełniających do Rady Miejskiej w Dąbiu w okręgu Wyborczym Nr 3,
do 27 stycznia 2007	podanie do publicznej wiadomości, w formie obwieszczenia, informacji o okręgu wyborczym, jego granicach, numerze i liczbie wybieranych radnych w okręgu wyborczym oraz o wyznaczonej siedzibie Miejskiej Komisji Wyborczej w Dąbiu,
do 27 stycznia 2007	zawiadomienie komisarza wyborczego o utworzeniu komitetu wyborczego oraz o zamiarze zgłaszania kandydatów na radnego,
do 1 lutego 2007	powołanie przez Komisarza Wyborczego w Koninie Miejskiej Komisji Wyborczej w Dąbiu,
do 16 lutego 2007 do godz. 24 ⁰⁰	zgłaszanie Miejskiej Komisji Wyborczej w Dąbiu list kandydatów na radnego w okręgu wyborczym Nr 3 w Dąbiu,
do 25 lutego 2007	powołanie przez Miejską Komisję Wyborczą w Dąbiu obwodowej komisji wyborczej,
do 25 lutego 2007	podanie do publicznej wiadomości, w formie obwieszczenia, informacji o numerze i granicach obwodu głosowania oraz o wyznaczonej siedzibie obwodowej komisji wyborczej,
do 3 marca 2007	rozplakatowanie obwieszczenia Miejskiej Komisji Wyborczej w Dąbiu, o zarejestrowanych listach kandydatów na radnego zawierających numery list, skróty nazw komitetów, dane o kandydatach umieszczone w zgłoszeniach list wraz z ewentualnymi oznaczeniami,
do 4 marca 2007	sporządzenie spisu wyborców w Urzędzie Miejskim w Dąbiu,
16 marca 2007 do godz. 24 ⁰⁰	zakończenie kampanii wyborczej,
17 marca 2007	przekazanie przewodniczącemu obwodowej komisji wyborczej spisu wyborców,
18 marca 2007 godz. 6 ⁰⁰ - 20 ⁰⁰	głosowanie.

207

ZARZĄDZENIE NR 11/07 WOJEWODY WIELKOPOLSKIEGO

z dnia 15 stycznia 2007 r.

w sprawie zarządzenia wyborów uzupełniających do Rady Gminy Zakrzewo

Na podstawie art. 192 i art. 193 ust. 1 ustawy z dnia 16 lipca 1998 r. - Ordynacja wyborcza do rad gmin, rad powiatów i sejmików województw (tekst jednolity Dz.U. z 2003 r. Nr 159, poz. 1547 z późniejszymi zmianami) zarządza się, co następuje:

§1. Zarządza się wybory uzupełniające:

- do Rady Gminy Zakrzewo dla wyboru jednego radnego w dwumandatowym okręgu wyborczym Nr 8 obejmującym wsie: Stara Wiśniewka, Prochy.

§2. Datę wyborów, o których mowa w §1, wyznacza się na niedzielę 18 marca 2007 r.

§4. Dni, w których upływają terminy wykonania czynności wyborczych określa kalendarz wyborczy stanowiący załącznik do zarządzenia.

§5. Zarządzenie wchodzi w życie z dniem podania do publicznej wiadomości w formie obwieszczenia i podlega ogłoszeniu w Dzienniku Urzędowym Województwa Wielkopolskiego.

Wojewoda Wielkopolski
(-) Tadeusz Dziuba

Załącznik
do Zarządzenia Nr 11/07
Wojewody Wielkopolskiego
z dnia 15 stycznia 2007 r.

KALENDARZ WYBORCZY WYBORÓW UZUPEŁNIAJĄCYCH DO RADY GMINY ZAKRZEWO

Termin wykonania czynności wyborczej	Treść czynności
do 17 stycznia 2007	- podanie do publicznej wiadomości, w formie obwieszczenia, zarządzenia Wojewody Wielkopolskiego w sprawie przeprowadzenia wyborów uzupełniających do Rady Gminy Zakrzewo w okręgu wyborczym Nr 8,
do 27 stycznia 2007	- podanie do publicznej wiadomości, w formie obwieszczenia, informacji o okręgu wyborczym, granicy, numerze i liczbie wybieranych radnych w okręgu wyborczym oraz o wyznaczonej siedzibie Gminnej Komisji Wyborczej w Zakrzewie, - zawiadomienie Komisarza Wyborczego w Pile o utworzeniu komitetu wyborczego oraz o zamiarze zgłaszania kandydatów na radnego,
do 1 lutego 2007	- powołanie przez Komisarza Wyborczego w Pile Gminnej Komisji Wyborczej w Zakrzewie,
do 16 lutego 2007 do godz. 24 ⁰⁰	- zgłoszenie Gminnej Komisji Wyborczej w Zakrzewie list kandydatów na radnych,
do 25 lutego 2007	- powołanie przez Gminną Komisję Wyborczą w Zakrzewie obwodowej komisji wyborczej, - podanie do publicznej wiadomości, w formie obwieszczenia, informacji o numerze i granicy obwodu głosowania oraz o wyznaczonej siedzibie obwodowej komisji wyborczej,
do 3 marca 2007	- rozplakatowanie obwieszczenia Gminnej Komisji Wyborczej w Zakrzewie o zarejestrowanych listach kandydatów na radnych zawierających numery list, dane o kandydatach na radnych umieszczone w zgłoszeniach list wraz z ewentualnymi oznaczeniami kandydatów i list,
do 4 marca 2007	- sporządzenie w urzędzie gminy spisów wyborców,
16 marca 2007 do godz. 24 ⁰⁰	- zakończenie kampanii wyborczej,
17 marca 2007	- przekazanie przewodniczącemu obwodowej komisji wyborczej spisu wyborców,
18 marca 2007 godz. 6 ⁰⁰ - 20 ⁰⁰	głosowanie.

208

ZARZĄDZENIE Nr 12/07 WOJEWODY WIELKOPOLSKIEGO

z dnia 15 stycznia 2007 r.

w sprawie zarządzenia wyborów uzupełniających do Rady Miejskiej Gminy Pobiedziska

Na podstawie art. 192 i art. 193 ust. 1 ustawy z dnia 16 lipca 1998 r. - Ordynacja wyborcza do rad gmin, rad powiatów i sejmików województw (t.j. Dz.U. z 2003 r. Nr 159, poz. 1547 z późn. zm.) zarządza się, co następuje:

§1. Zarządza się wybory uzupełniające do Rady Miejskiej Gminy Pobiedziska dla wyboru radnego w jednomandatowym okręgu wyborczym Nr 1 obejmującym część obszaru miasta Pobiedziska określoną liniami wyznaczonymi przez ulicę Polną i jej przedłużenie do południowej granicy miasta, południową, zachodnią i północną granicą miasta do ulicy Rolnej, ulicą Rolną i Gajową wraz z wymienionymi ulicami oraz ulicą Poznańską z wyłączeniem tej ulicy i ulicy Fabrycznej.

§2. Datę wyborów, o których mowa w §1, wyznacza się na niedzielę 18 marca 2007 r.

§3. Dni, w których upływają terminy wykonania czynności wyborczych określa kalendarz wyborczy stanowiący załącznik do zarządzenia.

§4. Zarządzenie wchodzi w życie z dniem podania do publicznej wiadomości w formie obwieszczenia i podlega ogłoszeniu w Dzienniku Urzędowym Województwa Wielkopolskiego.

Wojewoda Wielkopolski
(-) Tadeusz Dziuba

Załącznik
do zarządzenia Nr 12/07
Wojewody Wielkopolskiego
z dnia 15 stycznia 2007 r.

KALENDARZ WYBORCZY DO WYBORÓW UZUPEŁNIAJĄCYCH DO RADY MIEJSKIEJ GMINY POBIEDZISKA

Termin wykonania czynności wyborczej	Treść czynności
do 17 stycznia 2007 r.	- podanie do publicznej wiadomości w formie obwieszczenia zarządzenia Wojewody Wielkopolskiego w sprawie przeprowadzenia wyborów uzupełniających do Rady Miejskiej Gminy Pobiedziska w okręgu wyborczym Nr 1
do 27 stycznia 2007 r.	- podanie do publicznej wiadomości w formie obwieszczenia, informacji o okręgu wyborczym, jego granicy, numerze i liczbie wybieranych radnych w okręgu wyborczym oraz o wyznaczonej siedzibie Miejskiej Komisji Wyborczej w Pobiedziskach
do 27 stycznia 2007 r.	- zawiadomienie komisarza wyborczego o utworzeniu komitetu wyborczego oraz o zamiarze zgłaszania kandydatów na radnego
do 1 lutego 2007 r.	- powołanie przez Komisarza Wyborczego w Poznaniu Miejskiej Komisji Wyborczej w Pobiedziskach
do 16 lutego 2007 r. do godz. 24 ⁰⁰	- zgłaszanie Miejskiej Komisji Wyborczej w Pobiedziskach list kandydatów na radnego w okręgu wyborczym Nr 1
do 25 lutego 2007 r.	- powołanie przez Miejską Komisję Wyborczą w Pobiedziskach obwodowej komisji wyborczej - podanie do publicznej wiadomości, w formie obwieszczenia, informacji o numerach i granicy obwodu głosowania oraz o wyznaczonej siedzibie obwodowej komisji wyborczej
do 3 marca 2007 r.	- rozplakatowanie obwieszczenia Miejskiej Komisji Wyborczej w Pobiedziskach o zarejestrowanych listach kandydatów na radnego zawierające numery list, skróty nazw komitetów, dane o kandydatach na radnego umieszczone w zgłoszeniach list wraz z ewentualnymi oznaczeniami kandydatów i list
do 4 marca 2007 r.	- sporządzenie spisu wyborców w Urzędzie Miasta i Gminy Pobiedziska
do 16 marca 2007 r. godz. 24 ⁰⁰	- zakończenie kampanii wyborczej
17 marca 2007 r.	- przekazanie przewodniczącemu obwodowej komisji wyborczej spisu wyborców
18 marca 2007 r. godz. 6 ⁰⁰ -20 ⁰⁰	- głosowanie

209

ZARZĄDZENIE Nr 13/07 WOJEWODY WIELKOPOLSKIEGO

z dnia 15 stycznia 2007 r.

w sprawie zarządzenia wyborów uzupełniających do Rady Gminy Rozdrażew

Na podstawie art. 192 i art. 193 ust. 1 ustawy z dnia 16 lipca 1998 r. - Ordynacja wyborcza do rad gmin, rad powiatów i sejmików województw (t.j. Dz.U. z 2003 r. Nr 159, poz. 1547 z późn. zm.) zarządza się, co następuje:

§1. 1. Zarządza się wybory uzupełniające do Rady Gminy Rozdrażew dla wyboru jednego radnego w pięciomandatomym okręgu wyborczym Nr 1 obejmującym sołectwa Chwałki, Rozdrażew ulice: 3 Maja, 25 Stycznia, Ks. Bronisza Czochralskiego, Dworcowa, T. Kościuszki, Koźmińska,

Krotoszyńska, Kwiatowa, Leśną, Łąkową, Adama Mickiewicza, Parkową, Pleszewską, Polną, Powstańców Wlkp., Przemysłową, Rynek, Gen. Sikorskiego, Sportową, Szkolną, Św. Katarzyny, Wincentego Witosa, Rzemieślniczą.

2. Datę wyborów, o których mowa w §1, wyznacza się na niedzielę 18 marca 2007 r.

§2. Dni, w których upływają terminy wykonania czynności wyborczych określa kalendarz wyborczy stanowiący załącznik do zarządzenia.

§3. Zarządzenie wchodzi w życie z dniem podania do ogłoszeniu w Dzienniku Urzędowym Województwa Wielkopolskiego publicznego wiadomości w formie obwieszczenia i podlega

Wojewoda Wielkopolski
(-) *Tadeusz Dziuba*

Załącznik
do zarządzenia Nr 13/07
Wojewody Wielkopolskiego
z dnia 15 stycznia 2007 r.

KALENDARZ WYBORCZY W WYBORACH UZUPEŁNIAJĄCYCH DO RADY GMINY ROZDRAŻEW

Termin wykonania czynności wyborczej	Treść czynności
do 17 stycznia 2007 r.	- podanie do publicznej wiadomości w formie obwieszczenia zarządzenia Wojewody Wielkopolskiego Nr 13/2007 z dnia 15.01.2007 w sprawie przeprowadzenia wyborów uzupełniających do Rady Gminy Rozdrażew w okręgu wyborczym Nr 1
do 27 stycznia 2007 r.	- podanie do publicznej wiadomości, w formie obwieszczenia, informacji o okręgu wyborczym, jego granicy, numerze i liczbie wybieranych radnych w okręgu wyborczym oraz o siedzibie Gminnej Komisji Wyborczej w Rozdrażewie, - zawiadomienie Komisarza Wyborczego w Kaliszu o utworzeniu komitetu wyborczego oraz o zamiarze zgłaszania kandydatów na radnych
do 1 lutego 2007 r.	- powołanie przez Komisarza Wyborczego w Kaliszu Gminnej Komisji Wyborczej w Rozdrażewie
do 16 lutego 2007 r. do godz. 24 ⁰⁰	- zgłaszanie Gminnej Komisji Wyborczej w Rozdrażewie list kandydatów na radnych
do 25 lutego 2007 r.	- powołanie przez Gminną Komisję Wyborczą w Rozdrażewie obwodowej komisji wyborczej, - podanie do publicznej wiadomości, w formie obwieszczenia, informacji o numerze i granicy obwodu głosowania oraz o wyznaczonej siedzibie obwodowej komisji wyborczej
do 3 marca 2007 r.	- rozplakatowanie obwieszczenia Gminnej Komisji Wyborczej w Rozdrażewie o zarejestrowanych listach kandydatów na radnych zawierających numery list, dane o kandydatach na radnego umieszczone w zgłoszeniach list wraz z ewentualnymi oznaczeniami kandydatów i list
do 4 marca 2007 r.	- sporządzenie spisu wyborców w Urzędzie Gminy w Rozdrażewie
do 16 marca 2007 r. godz. 24 ⁰⁰	- zakończenie kampanii wyborczej
17 marca 2007 r.	- przekazanie przewodniczącemu obwodowej komisji wyborczej spisu wyborców
18 marca 2007 r. godz. 6 ⁰⁰ -20 ⁰⁰	- głosowanie

210

UCHWAŁA Nr II/13/06 RADY GMINY BABIAK

z dnia 6 grudnia 2006 r.

zmieniająca uchwałę w sprawie wysokości oraz szczegółowych zasad przyznawania i wypłacania nauczycielskiego dodatku mieszkaniowego dla nauczycieli zatrudnionych w placówkach oświatowo – wychowawczych prowadzonych przez Gminę Babiak

Na podstawie art. 18 ust. 2 pkt 15 ustawy z dnia 8 marca 1990 r. o samorządzie gminnym (Dz.U. z 2001 r., Nr 142, poz. 1591; z 2002 r. Nr 23, poz. 220, Nr 62, poz. 558, Nr 113, poz. 984, Nr 153, poz. 1271, Nr 214, poz. 1806, z 2003 r. Nr 80, poz. 717, Nr 162, poz. 1568 z 2004 r. Nr 102, poz. 1055 i Nr 116, poz. 1203; z 2005 r. Nr 172, poz. 1441, Nr 175, poz. 1457 oraz z 2006 r. Nr 17, poz. 128, Nr 181, poz. 1337) i art. 54 ust. 7 oraz art. 91d, pkt 1 ustawy z dnia 26 stycznia 1982 r. Karta Nauczyciela (Dz.U. z 2006 r., Nr 97, poz. 674, Nr 170, poz. 1218) Rada Gminy Babiak uchwała co następuje:

§1. W Uchwale nr XXXI/174/05 Rady Gminy Babiak z dnia 28 stycznia 2005 roku w sprawie wysokości oraz szczegółowych zasad przyznawania i wypłacania nauczycielskiego dodatku mieszkaniowego dla nauczycieli zatrudnionych w placówkach oświatowo – wychowawczych prowadzonych

przez Gminę Babiak (Dz. Urz. Woj. Wielkopolskiego Nr 36, poz. 1020 ze zm.) wprowadza się następującą zmianę:

- §2 uchwały otrzymuje brzmienie:

„§2. Nauczycielski dodatek mieszkaniowy przysługuje w zależności od liczby osób w rodzinie uprawnionego nauczyciela w wysokości miesięcznie:

- | | |
|--|------------|
| 1) przy jednej osobie w rodzinie | - 51 zł. |
| 2) przy dwóch osobach w rodzinie | - 67 zł. |
| 3) przy trzech osobach w rodzinie | - 84 zł. |
| 4) przy czterech i więcej osobach w rodzinie | - 100 zł.” |

§2. Wykonanie uchwały powierza się Wójtowi Gminy Babiak.

§3. Uchwała wchodzi w życie po upływie 14 dni od dnia ogłoszenia w Dzienniku Urzędowym Województwa Wielkopolskiego.

Przewodniczący Rady
(-) *Andrzej Rosiński*

211

UCHWAŁA Nr III/8/06 RADY GMINY KRAMSK

z dnia 11 grudnia 2006 r.

w sprawie szczegółowych warunków przyznawania i odpłatności za usługi opiekuńcze i specjalistyczne usługi opiekuńcze oraz szczegółowych warunków częściowego lub całkowitego zwolnienia od opłat, jak również trybu ich pobierania

Na podstawie art. 18 ust. 2 pkt 15, art. 40 ust. 1, art. 41 ust. 1 i art. 42 ustawy z dnia 8 marca 1990 r. o samorządzie gminnym (Dz.U. z 2001 r. Nr 142 poz. 1591 ze zm.) oraz art. 50 ust. 6 ustawy z dnia 12 marca 2004 r. o pomocy społecznej (Dz.U. Nr 64, poz. 593 ze zm.) Rada Gminy Kramsk uchwała, co następuje:

§1. Usługi opiekuńcze lub specjalistyczne usługi opiekuńcze w miejscu zamieszkania dla osób samotnych, które z powodu wieku, choroby lub innych przyczyn wymagają pomocy innych osób, a są jej pozbawione, realizowane będą przez opiekunki domowe.

§2. Usługi, o których mowa w §1 mogą być przyznane również osobie, która wymaga pomocy innych osób, a rodzina, a także wspólnie zamieszkujący małżonek, wstępni, zstępni nie mogą takiej pomocy zapewnić.

§3. Usługi opiekuńcze obejmują pomoc w zaspokajaniu codziennych potrzeb życiowych, opiekę higieniczną, zalecaną przez lekarza pielęgnację oraz w miarę możliwości zapewnienie kontaktu z otoczeniem.

§4. Ustala się odpłatność w wys. 6,48 zł za jedną godzinę usługi.

§5. 1. Za świadczone usługi ustala się odpłatność w indywidualnych decyzjach administracyjnych, w zależności od posiadanego dochodu na osobę w rodzinie, wg następujących kryteriów:

- 1) dla osób samotnych i samotnie gospodarujących, przy dochodzie nie przekraczającym 100% kryterium dochodowego ustalonego ustawą o pomocy społecznej jako próg świadczeń dla osoby samotnej i samotnie gospodarującej usługi będą świadczone nieodpłatnie,
- 2) dla osób będących w rodzinie i wspólnie gospodarujących przy dochodzie na osobę w rodzinie nie przekraczającym 100% kryterium dochodowego ustalonego zgodnie z ustawą o pomocy społecznej – usługi będą nieodpłatne,
- 3) dla osób nie spełniających kryteriów określonych w punktach 1 i 2 ustala się odpłatność w następujący sposób:

Dochód osoby samotnej, samotnie gospodarującej lub rodziny wg kryterium dochodowego ustawy o pomocy społecznej w %	Wysokość odpłatności za jedną godzinę usługi w % dla	
	osoby samotnej i osoby samotnie gospodarującej	osoby w rodzinie
101 – 150	5%	10%
151 – 200	15%	20%
201 – 250	20%	25%
251 – 300	30%	35%
powyżej 300	40%	50%

2. Ustala się, że odpłatność za świadczone usługi opiekuńcze świadczeniobiorcy będą uiszczać do kasy Urzędu Gminy w Kramsku do 10 dnia każdego miesiąca z dołu.

§6. W szczególnie uzasadnionych przypadkach na wnioski pracownika socjalnego lub osoby zainteresowanej można odstąpić od zwrotu należności za usługi opiekuńcze.

§7. Wykonanie uchwały powierza się Wójtowi Gminy Kramsk i Kierownikowi Gminnego Ośrodka Pomocy Społecznej w Kramsku.

§8. Traci moc uchwała Nr XXII/117/2004 Rady Gminy Kramsk z dnia 3 grudnia 2004 roku w sprawie realizacji usług opiekuńczych na terenie gminy.

§9. Uchwała wchodzi w życie po 14 dniach od dnia ogłoszenia w Dzienniku Urzędowym Województwa Wielkopolskiego.

Przewodniczący Rady
(-) Bogumił Leszczak

212

UCHWAŁA Nr III/17/06 RADY MIEJSKIEJ W KLECZEWIE

z dnia 13 grudnia 2006 r.

uchylająca uchwałę Nr V/42/03 z dnia 11 kwietnia 2003 roku w sprawie udzielenia bonifikaty od opłat za przekształcenie prawa użytkowania wieczystego w prawo własności

Na podstawie art. 18 ust. 1 oraz art. 40 ust. 1 ustawy z dnia 8 marca 1990 r. o samorządzie gminnym (Dz.U. z 2001 r. Nr 142, poz. 1591) - Rada Miejska w Kleczewie uchwała co następuje:

§1. Uchyla się uchwałę Rady Miejskiej w Kleczewie Nr V/42/03 z dnia 11 kwietnia 2003 r. w sprawie udzielenia bonifikaty od opłat za przekształcenie prawa użytkowania wieczystego w prawo własności opublikowaną w Dzienniku Urzędowym Województwa Wielkopolskiego Nr 77 poz. 1485 z dnia 15.05.2003 roku.

§2. Wykonanie uchwały powierza się Burmistrzowi Gminy i Miasta Kleczew.

§3. Uchwała wchodzi w życie po upływie 14 dni od daty ogłoszenia w Dzienniku Urzędowym Województwa Wielkopolskiego.

Przewodniczący
Rady Miejskiej w Kleczewie
(-) mgr Maciej Trzewiczyński

213

UCHWAŁA Nr III/8/2006 RADY GMINY BRUDZEW

z dnia 15 grudnia 2006 r.

w sprawie szczegółowych zasad przyznawania i wypłacania nauczycielskiego dodatku mieszkaniowego

Na podstawie art. 54 ustawy z dnia 26 stycznia 1982 r. Karta Nauczyciela (Dz.U. z 2003 r. Nr 118, poz. 1112 ze zm.) w związku z art. 18 ust. 2 pkt 15 ustawy z dnia 8 marca 1990 r. o samorządzie gminnym (Dz.U. z 2001 r. Nr 142, poz. 1591 ze zm.), Rada Gminy Brudzew uchwała, co następuje:

§1. 1. Nauczycielowi, posiadającemu kwalifikacje do zajmowania stanowiska nauczyciela, zatrudnionemu w wymiarze nie niższym niż połowa obowiązującego wymiaru zajęć, przysługuje nauczycielski dodatek mieszkaniowy.

2. Dodatek jest zróżnicowany stosownie do stanu rodzinnego nauczyciela i wynosi:

- 2% najniższego wynagrodzenia dla jednej osoby,
- 3% najniższego wynagrodzenia przy rodzinie składającej się z dwóch osób,
- 4% najniższego wynagrodzenia przy rodzinie składającej się z trzech osób,

d) 5% najniższego wynagrodzenia przy rodzinie składającej się z czterech i więcej osób.

3. Nauczycielowi i jego współmałżonkowi, będącemu także nauczycielem stale z nim zamieszkującym, przysługuje tylko jeden dodatek.

4. Dodatek przysługuje nauczycielowi niezależnie od tytułu prawnego do zajmowanego przez niego, lokalu mieszkalnego.

5. Dodatek przysługuje od pierwszego dnia miesiąca następującego po miesiącu, w którym złożono wniosek o jego przyznanie.

6. Dodatek przysługuje w okresie wykonywania pracy, a także w okresach:

- nie świadczenia pracy, za które przysługuje wynagrodzenie,
- pobierania zasiłku z ubezpieczenia społecznego,

c) korzystania z urlopu wychowawczego przewidzianego w odrębnych przepisach.

7. Nauczycielowi zatrudnionemu w kilku szkołach przysługuje tylko jeden dodatek, wypłacany przez wskazanego przez niego pracodawcę.

8. Dodatek mieszkaniowy wypłaca się z dołu.

9. Nauczycielski dodatek mieszkaniowy przyznaje się na wniosek nauczyciela.

10. Nauczycielowi dodatek przyznaje dyrektor szkoły, a dyrektorowi szkoły Wójt Gminy.

11. O zaistniałej zmianie liczby członków rodziny nauczyciel otrzymujący dodatek jest obowiązany niezwłocznie

powiadomić dyrektora, a dyrektor - Wójta Gminy. W przypadku nie powiadomienia o zmianie liczby członków rodziny, nienależnie pobrane przez nauczyciela świadczenie podlega zwrotowi.

§9. Wykonanie uchwały powierza się Wójtowi Gminy Brudzew.

§10. Uchwała wchodzi w życie po upływie 14 dni od daty jej ogłoszenia w Dzienniku Urzędowym Województwa Wielkopolskiego.

Przewodniczący Rady
(-) *Piotr Kwieciński*

214

UCHWAŁA Nr IV/11/2006 RADY MIEJSKIEJ W KOLE

z dnia 20 grudnia 2006 r.

**w sprawie uchylenia uchwały Nr LV/387/2006 Rady Miejskiej w Kole z dnia 24 października 2006 r.
w sprawie zasad usytuowania na terenie miasta miejsc sprzedaży i podawania napojów alkoholowych**

Na podstawie art. 101 ustawy z dnia 8 marca 1990 r. o samorządzie gminnym (Dz.U. z 2001 r. Nr 142, poz. 1591 z późn. zm.) Rada Miejska w Kole uchwala, co następuje:

§1. Po rozpatrzeniu wezwania Spółdzielni Mieszkaniowej w Kole, do usunięcia naruszenia interesu prawnego lub uprawnienia uchyla się Uchwałę Nr LV/387/2006 Rady Miejskiej w Kole z dnia 24 października 2006 r. w sprawie

zasad usytuowania na terenie miasta miejsc sprzedaży i podawania napojów alkoholowych.

§2. Uchwała wchodzi w życie po upływie 14 dni od dnia jej ogłoszenia w Dzienniku Urzędowym Województwa Wielkopolskiego.

Przewodniczący
Rady Miejskiej w Kole
(-) *Robert Cesarz*

215

UCHWAŁA NR III/20/2006 RADY MIEJSKIEJ KRZYWINIA

z dnia 22 grudnia 2006 r.

w sprawie zasad wynagradzania nauczycieli, ustalenia regulaminu określającego wysokość oraz szczegółowe warunki przyznawania nauczycielom dodatków za wysługę lat, motywacyjnego, funkcyjnego, mieszkaniowego i za warunki pracy oraz niektórych innych składników wynagrodzenia

Na podstawie art. 30 ust. 1, 6, art. 49 ust. 2, art. 54 ust. 3, 7 ustawy z dnia 26 stycznia 1982 r. – Karta Nauczyciela (Dz.U. z 2006 r. Nr 97, poz. 674 ze zm.) Rada Miejska uchwala, co następuje

§1. Ustala się regulamin określający wysokość oraz szczegółowe warunki przyznawania nauczycielom dodatków:

- za wysługę lat,
- motywacyjnego,
- funkcyjnego,
- za warunki pracy,
- za godziny ponadwymiarowe i godziny doraźnych zastępstw,
- nagrody w brzmieniu określonym w regulaminie,
- dodatku mieszkaniowego

stanowiący załącznik do niniejszej uchwały.

§2. Wykonanie uchwały zleca się Burmistrzowi Miasta i Gminy Krzywiń.

§3. Traci moc uchwała Nr XXII/218/2005 Rady Miejskiej Krzywinia z dnia 28 grudnia 2005 r. w sprawie zasad wynagradzania nauczycieli, ustalenia regulaminu określającego wysokość oraz szczegółowe warunki przyznawania nauczycielom dodatków za wysługę lat, motywacyjnego, funkcyjnego, mieszkaniowego i za warunki pracy oraz niektórych innych składników wynagrodzenia.

§4. Uchwała wchodzi w życie po upływie 14 dni od dnia ogłoszenia w Dzienniku Urzędowym Województwa Wielkopolskiego.

Przewodniczący
Rady Miejskiej
(-) *Roman Majorczyk*

Załącznik
do Uchwały Nr III/20/2006
Rady Miejskiej Krzywinia
z dnia 22 grudnia 2006 r.

REGULAMIN OKREŚLAJĄCY WYSOKOŚĆ ORAZ SZCZEGÓŁOWE WARUNKI PRYZNAWANIA NAUCZYCIELOM DODATKÓW: ZA WYSLUGĘ LAT, MOTYWACYJNEGO, FUNKCYJNEGO, MIESZKANIOWEGO I ZA WARUNKI PRACY ORAZ NIEKTÓRE INNE SKŁADNIKI WYNAGRODZENIA

ROZDZIAŁ 1

Postanowienia ogólne

§1. Ilekroć w dalszych przepisach jest mowa bez bliższego określania o:

- 1) szkole – należy przez to rozumieć przedszkole, szkołę albo zespół szkół, dla której organem prowadzącym jest Gmina Krzywiń,
- 2) Dyrektora lub wicedyrektora – należy przez to rozumieć dyrektora lub wicedyrektora jednostki, o której mowa w pkt 1,

3) roku szkolnym – należy przez to rozumieć okres pracy, okres pracy szkoły od 1 września danego roku do 31 sierpnia roku następnego,

4) klasie – należy przez to rozumieć także oddział lub grupę,

5) zasadniczym wynagrodzeniu nauczyciela stażysty – należy przez to rozumieć zasadnicze wynagrodzenie nauczyciela stażysty z tytułem magistra z przygotowaniem pedagogicznym, określone w Rozporządzeniu Ministra Edukacji Narodowej i Sportu z dnia 31 stycznia 2005 r. (Dz.U. z 2005 r. Nr 22, poz. 181 ze zm.).

§2. Regulamin obejmuje wszystkich nauczycieli przedszkoli i szkół.

§3. Regulaminu nie stosuje się do pracowników szkół nie będących nauczycielami.

ROZDZIAŁ 2

Dodatek za wystugę lat

§4. Nauczycielom przysługuje dodatek za wystugę lat. Wysokość dodatku określa art. 33 ust. 1 Karty Nauczyciela. Okresy zatrudnienia oraz inne okresy uprawniające do dodatku określa rozporządzenie Ministra Edukacji Narodowej.

§5. Dodatek przysługuje:

- 1) począwszy od pierwszego dnia miesiąca kalendarzowego następującego po miesiącu, w którym nauczyciel nabył prawo do dodatku lub do wyższej stawki dodatku, jeżeli nabycie prawa nastąpiło w ciągu miesiąca,
- 2) za dany miesiąc, jeżeli nabycie prawa do dodatku lub wyższej stawki dodatku nastąpiło od pierwszego dnia miesiąca,
- 3) za okres urlopu dla poratowania zdrowia oraz za dni, za które nauczyciel otrzymuje wynagrodzenie, chyba że przepis szczególny stanowi inaczej. Dodatek ten przysługuje również za dni nieobecności w pracy z powodu niezdolności do pracy wskutek choroby lub konieczności osobistego sprawowania opieki nad dzieckiem lub chorym członkiem rodziny, za które nauczyciel otrzymuje wynagrodzenie lub zasiłek z ubezpieczenia społecznego.

§6. Dodatek wypłaca się z góry, w terminie wypłaty wynagrodzenia.

ROZDZIAŁ 3

Dodatek motywacyjny

§7. 1. Warunkiem przyznania nauczycielowi dodatku motywacyjnego jest:

- 1) uzyskiwanie szczególnych osiągnięć dydaktycznych, wychowawczych i opiekuńczych, w szczególności:
 - a) uzyskiwanie przez uczniów, z uwzględnieniem ich możliwości oraz warunków pracy nauczyciela, dobrych osiągnięć dydaktyczno - wychowawczych potwierdzonych wynikami klasyfikacji lub promocji, efektami egzaminów i sprawdzianów albo sukcesami w konkursach, zawodach i olimpiadach,
 - b) umiejętne rozwiązywanie problemów wychowawczych uczniów we współpracy z ich rodzicami,
 - c) pełne rozpoznanie środowiska wychowawczego uczniów, aktywne i efektywne działanie na rzecz uczniów potrzebujących szczególnej opieki,
- 2) jakość świadczonej pracy, w tym związanej z powierzonym stanowiskiem kierowniczym, dodatkowym zadaniem lub zajęciem, a w szczególności:
 - a) systematyczne i efektywne przygotowanie się do przydzielonych obowiązków,

- b) podnoszenie kwalifikacji i umiejętności zawodowych,
 - c) wzbogacanie własnego warsztatu pracy,
 - d) dbałość o estetykę i sprawność powierzonych pomieszczeń, pomocy dydaktycznych lub urządzeń szkolnych,
 - e) prawidłowe prowadzenie dokumentacji szkolnej, w tym pedagogicznej,
 - f) rzetelne i terminowe wywiązywanie się z poleceń służbowych i powierzonych obowiązków,
 - g) przestrzeganie dyscypliny pracy.
- 3) posiadanie przynajmniej dobrej oceny pracy,
 - 4) zaangażowanie w realizację czynności i zajęć wynikających z zadań statutowych szkoły ze szczególnym uwzględnieniem zajęć edukacyjnych, opiekuńczych i wychowawczych uwzględniających potrzeby i zainteresowania ucznia, w szczególności:
 - a) udział w organizowaniu imprez i uroczystości szkolnych,
 - b) udział w komisjach przedmiotowych i innych,
 - c) opiekowanie się samorządem uczniowskim lub innymi organizacjami uczniowskimi działającymi na terenie szkoły,
 - d) prowadzenie lekcji koleżeńskich, przejawianie innych form aktywności w ramach wewnątrzszkolnego doskonalenia zawodowego nauczycieli,
 - e) aktywny udział w realizacji innych zadań statutowych szkoły,
 - f) praca w państwowej komisji egzaminacyjnej powołanej w szkole ponad gimnazjalnej w celu przeprowadzenia egzaminu dojrzałości.

§8. 1. Dodatek motywacyjny dla dyrektora nie może być wyższy niż 50% jego wynagrodzenia zasadniczego, dla wicedyrektora nie może być wyższy niż 40% jego wynagrodzenia zasadniczego oraz dla nauczyciela nie może być wyższy niż 25% jego wynagrodzenia zasadniczego.

2. Dodatek motywacyjny ma charakter uznaniowy, przyznaje się go na czas określony nie krótszy niż 4 miesiące i nie dłuższy niż rok kalendarzowy.

3. Fundusz motywacyjny nauczycieli jest naliczany w wysokości co najmniej 5% ich wynagrodzeń zasadniczych.

4. Wysokość dodatku motywacyjnego dla dyrektora określa Burmistrz Miasta i Gminy, a dla nauczycieli dyrektor szkoły. Organy przyznające mogą zasięgnąć opinii organizacji związkowych.

5. Dodatek motywacyjny wypłaca się z góry, w terminie wypłaty wynagrodzenia. Okres przyznawania dodatku motywacyjnego określi regulamin.

6. Dodatek motywacyjny nie przysługuje w okresie nieusprawiedliwionej nieobecności w pracy, w okresie urlopu dla poratowania zdrowia oraz w okresach, za które nie przysługuje wynagrodzenie zasadnicze.

ROZDZIAŁ 4

Dodatek funkcyjny

§9. Nauczycielowi, któremu powierzono stanowisko kierownicze przysługuje dodatek funkcyjny z tym, że jego wysokość nie może przekroczyć pobieranego wynagrodzenia zasadniczego.

- 1) dyrektorowi do 6 oddziałów - w wysokości co najmniej 30% zasadniczego wynagrodzenia nauczycielowi mianowanego, a dyrektorowi przedszkola i szkoły podstawowej – w wysokości co najmniej 20% zasadniczego wynagrodzenia nauczyciela mianowanego,
- 2) dyrektorowi od 7 do 12 oddziałów – w wysokości co najmniej 45% zasadniczego wynagrodzenia nauczyciela mianowanego, a dyrektorowi przedszkola i szkoły podstawowej – w wysokości co najmniej 35% wynagrodzenia zasadniczego nauczyciela mianowanego,
- 3) dyrektorowi powyżej 12 oddziałów – w wysokości co najmniej 60% zasadniczego wynagrodzenia nauczyciela mianowanego, a dyrektorowi przedszkola i szkoły podstawowej – w wysokości co najmniej 50% zasadniczego wynagrodzenia nauczyciela mianowanego,
- 4) wicedyrektorowi – w wysokości nie więcej niż 80% dodatku funkcyjnego dyrektora a wicedyrektorowi przedszkola i szkoły podstawowej w wysokości nie więcej niż 70% dodatku funkcyjnego dyrektora,
- 5) dyrektorowi szkolnego schroniska młodzieżowego - w wysokości co najmniej 15% zasadniczego wynagrodzenia nauczyciela mianowanego,
- 6) kierownikowi szkolenia praktycznej nauki zawodu w wysokości nie więcej niż 50% dodatku funkcyjnego dyrektora.

§10. 1. Dodatek funkcyjny przysługuje także nauczycielom, którym powierzono obowiązki w zastępstwie. W tych wypadkach prawo do dodatku powstaje od pierwszego dnia miesiąca po upływie jednomiesięcznego okresu pełnienia tych obowiązków i wygasa z pierwszym dniem miesiąca następującego po zaprzestaniu pełnienia tych obowiązków.

2. Wysokość dodatku, o którym mowa w §9 uwzględniając wielkość szkoły, liczbę uczniów i oddziałów, złożoność zadań wynikających z zajmowanego stanowiska, liczbę stanowisk kierowniczych w szkole, wyniki pracy szkoły oraz warunki lokalowe środowiskowe i społeczne, w jakich szkoła funkcjonuje, ustala:

- 1) dla dyrektora – Burmistrz Miasta i Gminy,
- 2) dla wicedyrektora – dyrektor szkoły.

§11. 1. Nauczycielom realizującym dodatkowe zadania oraz zajęcia przysługuje dodatek funkcyjny, liczony od zasadniczego wynagrodzenia nauczyciela stażysty:

- a) wychowawstwo klasy w wysokości 7%,
- b) funkcję doradcy metodycznego, nauczyciela konsultanta w wysokości do 15%,

c) funkcje opiekuna stażu w wysokości do 10%.

2. Dodatki funkcyjne dla nauczycieli ustala dyrektor szkoły uwzględniając zakres i złożoność zadań oraz warunki ich realizacji. Dyrektor może zasięgnąć opinii organizacji związkowych.

3. Prawo do dodatku funkcyjnego powstaje od pierwszego dnia miesiąca następującego po miesiącu, w którym nastąpiło powierzenie stanowiska kierowniczego, a jeżeli powierzenie stanowiska nastąpiło pierwszego dnia miesiąca - od tego dnia.

4. Nauczyciel, któremu powierzono stanowisko kierownicze na czas określony, traci prawo do dodatku funkcyjnego z upływem okresu powierzania, a w razie wcześniejszego odwołania - z końcem miesiąca, w którym nastąpiło odwołanie, a jeżeli odwołanie nastąpiło pierwszego dnia miesiąca - od tego dnia.

5. Dodatek funkcyjny nie przysługuje w okresie nieusprawiedliwionej nieobecności w pracy, urlopu dla poratowania zdrowia, w okresach za które nie przysługuje wynagrodzenie zasadnicze oraz od pierwszego dnia miesiąca następującego po miesiącu, w którym nauczyciel zaprzestał pełnienia z innych przyczyn obowiązków związanych z powierzonym stanowiskiem, a jeżeli zaprzestanie pełnienia obowiązków nastąpiło pierwszego dnia miesiąca - od tego dnia.

6. Dodatek funkcyjny wypłaca się z góry w terminie wypłaty wynagrodzenia.

7. Otrzymywanie dodatku, o którym mowa w §9 i 10 ust. 1 nie wyłącza prawa do otrzymywania dodatku, o którym mowa w §11 ust. 1.

ROZDZIAŁ 5

Dodatek za warunki pracy

§12. 1. Nauczycielowi przysługuje dodatek za warunki pracy z tytułu pracy w trudnych i uciążliwych dla zdrowia warunkach określonych w przepisach §8 i 9 rozporządzenia Ministra Edukacji Narodowej i Sportu z dnia 31 stycznia 2005 r. (Dz.U. z 2005 r. Nr 22, poz. 181 ze zm.).

2. Dodatek za pracę w trudnych warunkach przysługuje:

- a) nauczycielom szkół (klas) przysposabiających do pracy zawodowej w wysokości – do 5% średniego wynagrodzenia nauczyciela stażysty,
- b) nauczycielom szkół podstawowych, gimnazjów i przedszkoli prowadzących zajęcia w klasach łączonych na różnych poziomach w wysokości 5% wynagrodzenia zasadniczego nauczyciela stażysty,
- c) nauczycielom zajęć dydaktycznych i wychowawczych w klasach specjalnych do 20% wynagrodzenia zasadniczego nauczyciela stażysty,
- d) nauczycielom prowadzącym indywidualne nauczanie dziecka zakwalifikowanego do kształcenia – specjalnego w wysokości do 15% wynagrodzenia zasadniczego nauczyciela stażysty.

3. Dodatek za warunki pacy wypłaca się z dołu w wysokości proporcjonalnej do przeprowadzonej liczby godzin.

ROZDZIAŁ 6

Wynagrodzenie za godziny ponadwymiarowe i godziny doraźnych zastępstw

§13. 1. Wynagrodzenie za jedną godzinę ponadwymiarową nauczyciela ustala się dzieląc przyznaną nauczycielowi stawkę wynagrodzenia zasadniczego (łącznie z dodatkiem za warunki pracy, jeżeli praca w tej godzinie została zrealizowana w warunkach uprawniających do dodatku) przez miesięczną liczbę godzin tygodniowego obowiązkowego wymiaru godzin, ustalonego dla rodzaju zajęć dydaktycznych, wychowawczych lub opiekuńczych, realizowanych w ramach godzin ponadwymiarowych.

2. Przez godzinę doraźnego zastępstwa rozumie się przydzieloną nauczycielowi godzinę zajęć dydaktycznych, wychowawczych lub opiekuńczych powyżej tygodniowego obowiązkowego wymiaru godzin zajęć dydaktycznych, wychowawczych lub opiekuńczych, której realizacja następuje w zastępstwie nieobecnego nauczyciela.

3. Wynagrodzenie za godziny ponadwymiarowe i za godziny doraźnych zastępstw wypłaca się według stawki osobistego zaszerogowania nauczyciela, z uwzględnieniem dodatku za warunki pracy i rodzaju prowadzonych zajęć.

4. Dla nauczycieli realizujących tygodniowy wymiar godzin ustalony na podstawie art. 42 ust. 4a Karty Nauczyciela wynagrodzenie za jedną godzinę doraźnego zastępstwa realizowanego na zasadach, o których mowa w ust. 2, ustala się dzieląc przyznaną nauczycielowi stawkę wynagrodzenia zasadniczego (łącznie z dodatkiem za warunki pracy, jeżeli praca w tej godzinie została zrealizowana w warunkach uprawniających do dodatku) przez miesięczną liczbę godzin realizowanego wymiaru godzin.

5. Miesięczną liczbę godzin obowiązkowego lub realizowanego wymiaru godzin nauczyciela, o której mowa w ust. 1 i 3 uzyskuje się mnożąc odpowiedni wymiar godzin przez 4,16 z zaokrągleniem do pełnych godzin w ten sposób, że czas zajęć do 0,5 godzin pomija się, a co najmniej 0,5 godziny liczy się za pełną godzinę.

6. Wynagrodzenie za godziny ponadwymiarowe przydzielone w planie organizacyjnym nie przysługuje za dni, w których nauczyciel nie realizuje zajęć z powodu przerw przewidzianych przepisami o organizacji roku szkolnego, rozpoczynania lub kończenia zajęć w środku tygodnia oraz za dni usprawiedliwionej nieobecności w pracy.

7. Godziny ponadwymiarowe przypadające w dniach, w których nauczyciel nie mógł zrealizować z przyczyn leżących po stronie pracodawcy, w szczególności w związku z:

- a) zawieszeniem zajęć z powodu epidemii lub mrozów,
- b) wyjazdem uczniów na wycieczki lub imprezy,
- c) chorobą ucznia nauczanego indywidualnie trwającej nie dłużej niż tydzień traktuje się jak godziny faktycznie odbyte.

8. Godziny ponadwymiarowe przypadające w Dniu Edukacji Narodowej, dniach ustalonych na przeprowadzenie egzaminu gimnazjalnego, sprawdzianu po klasie VI szkoły podstawowej i egzaminu maturalnego oraz w czasie rekolekcji – traktuje się również jako godziny faktycznie odbyte.

9. Wynagrodzenie za godziny, o których mowa w §13 przysługuje za godziny faktycznie zrealizowane z wyjątkiem punktów 7 i 8.

10. Wynagrodzenie za godziny ponadwymiarowe i godziny doraźnych zastępstw wypłaca się z dołu.

ROZDZIAŁ 7

Nagrody

§14. 1. Tworzy się Fundusz Nagród dla nauczycieli w wysokości 1% planowanych środków na wynagrodzenia osobowe nauczycieli.

2. Środki na nagrody planuje dyrektor w rocznym planie finansowym szkoły, z tym, że:

- 1) 80% środków funduszu przeznacza się na nagrody dyrektora,
- 2) 20% do środków funduszu przeznacza się na nagrody organu prowadzącego.

3. Nagrody mają charakter uznaniowy. Przyznanie nauczycielowi nagrody uzależnione jest w szczególności od:

- 1) posiadania aktualnie dobrej oceny pracy,
- 2) legitymowanie się wybitnymi osiągnięciami w pracy dydaktycznej, wychowawczej lub opiekuńczej.

4. Nagrody nauczycielom przyznają:

- 1) ze środków, o których mowa w §14 ust. 2 pkt 1 - dyrektor szkoły,
- 2) ze środków, o których mowa w §14 ust. 2 pkt 2 - Burmistrz Miasta i Gminy.

Organy przyznające mogą zasięgnąć opinii organizacji związkowych.

5. Nagrodę może otrzymać nauczyciel, który przepracował w szkole co najmniej 1 rok.

6. Nagrody, o których mowa w §14 są przyznawane z okazji Dnia Edukacji Narodowej w uzasadnionych przypadkach w innym terminie.

ROZDZIAŁ 8

Dodatek mieszkaniowy

§15. 1. Nauczycielowi zatrudnionemu w wymiarze nie niższym niż połowa tygodniowego obowiązkowego wymiaru godzin w szkole i posiadającemu kwalifikacje wymagane do zajmowania stanowiska przysługuje nauczycielski dodatek mieszkaniowy.

2. Wysokość nauczycielskiego dodatku mieszkaniowego, w zależności od liczby osób w rodzinie uprawnionego nauczyciela, wynosi miesięcznie:

- 1) przy jednej osobie w rodzinie – 4%,
- 2) przy dwóch osobach w rodzinie – 5%,
- 3) przy trzech osobach w rodzinie – 7%,
- 4) przy czterech i więcej osobach w rodzinie – 9%

zasadniczego wynagrodzenia nauczyciela stażysty, o którym mowa w art. 30 ust. 3 Karty Nauczyciela.

3. Do członków rodziny, o której mowa w ust. 2, zalicza się nauczyciela i wspólnie z nim zamieszkujących:

- 1) małżonka, który nie posiada własnego źródła dochodów lub który jest nauczycielem,
- 2) rodziców nauczyciela pozostających na wyłącznym utrzymaniu nauczyciela,
- 3) pozostające na utrzymaniu nauczyciela lub nauczyciela i jego małżonka dzieci do ukończenia 18 roku życia lub do czasu ukończenia przez nie szkoły ponadpodstawowej albo ponadgimnazjalnej, nie dłużej jednak niż do ukończenia 21 roku życia,
- 4) pozostające na utrzymaniu nauczyciela lub nauczyciela i jego małżonka niepracujące dzieci będące studentami, do czasu ukończenia studiów wyższych, nie dłużej jednak niż do ukończenia 26 roku życia,
- 5) dzieci niepełnosprawne nie posiadające własnego źródła dochodów.

4. O zaistniałej zmianie liczby członków rodziny, o których mowa w ust. 2, nauczyciel otrzymujący dodatek jest obowiązany niezwłocznie powiadomić dyrektora szkoły, a dyrektor szkoły otrzymujący dodatek - organ administracji rządowej prowadzący szkołę. W przypadku niepowiadomienia dyrektora szkoły lub organu prowadzącego szkołę o zmianie liczby członków rodziny, nienależnie pobrane przez nauczyciela świadczenie podlega zwrotowi.

5. Nauczycielowi i jego współmałżonkowi, będącego także nauczycielem, stale z nim zamieszkującym, przysługuje tylko jeden dodatek mieszkaniowy, w wysokości określonej w ust. 2. Małżonkowie wspólnie określają pracodawcę, który będzie im wypłacał ten dodatek.

6. Nauczycielski dodatek mieszkaniowy przyznaje się na wniosek nauczyciela, a w przypadku nauczycieli, o których mowa w ust. 4, na ich wspólny wniosek. Nauczycielowi przyznaje dyrektor, a dyrektorowi – Burmistrz Miasta i Gminy.

7. Nauczycielski dodatek mieszkaniowy przysługuje nauczycielowi:

- 1) niezależnie od tytułu prawnego do zajmowanego przez niego lokalu mieszkalnego,
- 2) od pierwszego dnia miesiąca następującego po miesiącu, w którym nauczyciel złożył wniosek o jego przyznanie.

8. Nauczycielski dodatek mieszkaniowy przysługuje w okresie wykonywania pracy, a także w okresach:

- 1) nieświadczenia pracy, za które przysługuje wynagrodzenie,
- 2) pobierania zasiłku z ubezpieczenia społecznego,
- 3) odbywania zasadniczej służby wojskowej, przeszkolenia wojskowego, okresowej służby wojskowej; w przypadku jednak, gdy z nauczycielem powołanym do służby zawarta była umowa o pracę na czas określony, dodatek wypłaca się nie dłużej niż do końca okresu, na który umowa ta była zawarta,
- 4) korzystania z urlopu wychowawczego i z urlopu dla poratowania zdrowia.

ROZDZIAŁ 9

Postanowienia końcowe

§16. Zmiany Regulaminu następują w trybie przewidzianym dla jego ustalenia.

§17. Regulamin ma zastosowanie w 2007 roku.

216

UCHWAŁA Nr III/12/2006 RADY MIEJSKIEJ W OSIECZNEJ

z dnia 27 grudnia 2006 r.

sprawie uchwalenia regulaminu określającego wysokość stawek i szczegółowe warunki przyznawania nauczycielom dodatków: za wysługę lat, motywacyjnego, funkcyjnego, za warunki pracy oraz wysokość i warunki wypłacania innych składników wynagrodzenia wynikających ze stosunku pracy, szczegółowy sposób obliczania wynagrodzenia za godziny ponadwymiarowe i godziny doraźnych zastępstw

Na podstawie art. 18 ust. 2 pkt 15 ustawy z dnia 8 marca 1990 roku o samorządzie gminnym (j.t. Dz.U. z 2001 roku Nr 142, poz. 1591 ze zmianami) oraz art. 30 ust. 6 w związku z art. 91d pkt 1 ustawy z dnia 26 stycznia 1982 roku - Karta Nauczyciela (j. t. Dz.U. z 2003 roku Nr 118 poz. 1112 ze zmianami) oraz przepisów rozporządzenia Ministra Edukacji Narodowej i Sportu z dnia 31 stycznia 2005 roku w sprawie wysokości minimalnych stawek wynagrodzenia zasadniczego nauczycieli, ogólnych warunków przyznawania dodatków do wynagrodzenia zasadniczego oraz wynagradzania za pracę w dniu wolnym od pracy (Dz.U. z 2005 roku Nr 22 poz. 181 ze zmianami) Rada Miejska w Osiecznej uchwala co następuje:

§1. Uchwala się regulamin stanowiący załącznik do niniejszej uchwały.

§2. Wykonanie uchwały powierza się Burmistrzowi Miasta i Gminy w Osiecznej.

§3. Uchwala wchodzi w życie w terminie 14 dni od dnia ogłoszenia w Dzienniku Urzędowym Województwa Wielkopolskiego.

Przewodniczący
(-) *Roman Lewicki*

Załącznik Nr 1
do uchwały Nr III/12/2006
Rady Miejskiej w Osiecznej
z dnia 27 grudnia 2006 r.

REGULAMIN OKREŚLAJĄCY WYSOKOŚĆ STAWEK I SZCZEGÓŁOWE WARUNKI PRZYZNAWANIA NAUCZYCIELOM DODATKÓW: ZA WYSLUGĘ LAT, MOTYWACYJNEGO, FUNKCYJNEGO, ZA WARUNKI PRACY ORAZ WYSOKOŚĆ I WARUNKI WYPŁACANIA INNYCH SKŁADNIKÓW WYNAGRODZENIA WYNIKAJĄCYCH ZE STOSUNKU PRACY, SZCZEGÓŁOWY SPOSÓB OBLICZANIA WYNAGRODZENIA ZA GODZINY PONADWYMIAROWE I GODZINY DORAŻNYCH ZASTĘPSTW

Podstawa prawna:

1. Art. 30 ust. 6 i 6a oraz art. 54 ust. 3 i 7 ustawy z dnia 26 stycznia 1982 roku Karta Nauczyciela (j. t. Dz.U. z 2001 roku Nr 142, poz. 1591 ze zmianami).
2. Rozporządzenie Ministra Edukacji Narodowej i Sportu z dnia 31 stycznia 2005 roku w sprawie wysokości minimalnych stawek wynagrodzenia zasadniczego nauczycieli, ogólnych warunków przyznawania dodatków do wynagrodzenia zasadniczego oraz wynagrodzenia za pracę w dniu wolnym od pracy (Dz.U. z 2005 roku Nr 22 poz. 181 ze zmianami).

ROZDZIAŁ I

Postanowienia wstępne

§1. 1. Niniejszy regulamin stosuje się do nauczycieli zatrudnionych w przedszkolach, szkołach podstawowych, zespołach szkół, schronisku młodzieżowym prowadzonych przez Gminę Osieczna.

2. Regulamin określa dla nauczycieli poszczególnych stopni awansu zawodowego:

- 1) wysokość stawek oraz szczegółowe warunki przyznawania dodatków:
 - a) za wysługę lat,
 - b) motywacyjnego,
 - c) funkcyjnego,
 - d) za warunki pracy.
- 2) szczegółowy sposób obliczania wynagrodzenia za godziny ponadwymiarowe oraz za godziny doraźnych zastępstw.
- 3) wysokość i warunki wypłacania innych świadczeń wynikających ze stosunku pracy.

§2. Ilekroć w dalszych przepisach bez bliższego określenia jest mowa o:

- 1) regulaminie - rozumie się przez to regulamin określający wysokość oraz szczególne warunki przyznawania nauczycielom dodatków: za wysługę lat, motywacyjnego, funk-

- cyjnego, za warunki pracy, za niektóre inne składniki wynagrodzenia, zasady wynagradzania za godziny ponadwymiarowe oraz za godziny doraźnych zastępstw, a także wysokość oraz szczegółowe zasady przyznawania i wypłacania dodatku mieszkaniowego.
- 2) Karcie Nauczyciela - rozumie się przez to ustawę z dnia 26 stycznia 1982 roku - Karta Nauczyciela (Dz.U. z 2003 roku Nr 118 poz. 1112 ze zmianami),
 - 3) rozporządzeniu - należy przez to rozumieć rozporządzenie Ministra Edukacji i Nauki z dnia 6 marca 2006 roku w sprawie wysokości minimalnych stawek wynagrodzenia zasadniczego nauczycieli, ogólnych warunków przyznawania dodatków do wynagrodzenia zasadniczego oraz wynagradzania za pracę w dniu wolnym od pracy (Dz.U. z 2006 roku Nr 43 poz. 293),
 - 4) organie prowadzącym szkołę, przedszkole, placówce oświatowej, schronisku - rozumie się przez to Gminę,
 - 5) szkole - należy przez to rozumieć przedszkole, szkołę, gimnazjum, zespół szkół, dla których organem prowadzącym jest Gmina Osieczna,
 - 6) dyrektorze lub wicedyrektorze - należy rozumieć dyrektora lub wicedyrektora jednostki organizacyjnej samorządu terytorialnego, o której mowa w §1 ust. 1 regulaminu,
 - 7) nauczycielach bez bliższego określenia - rozumie się przez to nauczycieli, o których mowa w §1 ust. 1 regulaminu,
 - 8) roku szkolnym - należy przez to rozumieć okres pracy szkoły, placówki oświatowej od 1 września danego roku do 31 sierpnia roku następnego,
 - 9) klasie - należy przez to rozumieć także oddział lub grupę,
 - 10) ucznia - rozumie się przez to także wychowanka.

ROZDZIAŁ II

Dodatki za wysługę lat

§3. Nauczycielowi przysługuje dodatek za wysługę lat w wysokości i na zasadach określonych art. 33 ust. 1 ustawy Karta Nauczyciela, §7 rozporządzenia i na warunkach określonych w §4 regulaminu.

§4. 1. Dodatek przysługuje:

- 1) począwszy od pierwszego dnia miesiąca kalendarzowego następującego po miesiącu, w którym nauczyciel nabył prawo do dodatku lub wyższej stawki tego dodatku, jeżeli nabycie nastąpiło w ciągu miesiąca,
- 2) za dany miesiąc, jeżeli nabycie prawa do dodatku lub wyższej stawki nastąpiło od pierwszego dnia miesiąca.

2. Dodatek przysługuje za okres urlopu dla poratowania zdrowia oraz dni, za które nauczyciel otrzymuje wynagrodzenie, chyba że przepis szczególny stanowi inaczej. Dodatek ten przysługuje również za dni nieobecności w pracy z powodu niezdolności do pracy wskutek choroby bądź konieczności osobistego sprawowania opieki nad dzieckiem lub innym

chorem członkiem rodziny, za które nauczyciel otrzymuje wynagrodzenie lub zasiłek z ubezpieczenia społecznego.

3. Potwierdzenie nabycia prawa do dodatku za wysługę lat oraz wysokość tego dodatku, w formach o jakich mowa w §25 określa:

- 1) nauczycielowi - dyrektor szkoły,
- 2) dyrektorowi - Burmistrz Miasta i Gminy.

4. Dodatek wypłaca się z góry, w terminie wypłaty wynagrodzenia.

ROZDZIAŁ III

Dodatek motywacyjny

§5. Nauczycielowi przysługuje dodatek motywacyjny na warunkach ogólnych określonych w §6 rozporządzenia oraz wysokości i na warunkach, i zasadach określonych w §6 - 10 regulaminu.

§6. 1. Nauczyciel nabywa prawo do dodatku motywacyjnego po przepracowaniu w szkole na terenie Miasta i Gminy Osieczna jednego całego poprzedniego roku szkolnego.

2. Warunkiem przyznania nauczycielowi dodatku motywacyjnego jest:

uzyskanie szczególnych osiągnięć dydaktycznych, wychowawczych i opiekuńczych, a w szczególności:

- a) osiągnięcie w pracy dydaktyczno - wychowawczej pełnej realizacji programu nauczania oraz wprowadzania nowych treści, korelacji treści programowych z innymi przedmiotami, a także uzyskiwanie przez uczniów, z uwzględnieniem ich możliwości oraz warunków pracy nauczyciela, dobrych osiągnięć dydaktyczno - wychowawczych potwierdzonych wynikami albo sukcesami w konkursach przedmiotowych i artystycznych, zawodach sportowych, olimpiadach, itp.,
- b) stosowanie różnorodnych metod nauczania oraz porównywania efektywności stosowanych metod,
- c) stosowanie nowych rozwiązań metodycznych w zajęciach dydaktyczno - wychowawczych,
- d) prowadzenie lekcji otwartych w ramach prac zespołu przedmiotowego lub z własnej inicjatywy,
- e) umiejętne rozwiązywanie problemów wychowawczych uczniów we współpracy z ich rodzicami,
- f) pełne rozpoznanie środowiska wychowawczego uczniów, aktywne i efektywne działanie na rzecz uczniów potrzebujących szczególnej opieki,
- g) prowadzenie działalności mających na celu zapobieganie i zwalczanie przejawów patologii społecznej.

Jakość świadczonej pracy, w tym związanej z powierzonym stanowiskiem kierowniczym, dodatkowym zadaniem lub zajęciem, a w szczególności:

- a) systematyczne i efektywne przygotowanie do przydzielonych obowiązków,
- b) podnoszenie umiejętności zawodowych - udział w doskonaleniu warsztatu pracy oraz różnych form doskonalenia zawodowego,
- c) prezentowanie swego dorobku pedagogicznego,
- d) opracowywanie publikacji naukowych związanych z warsztatem pracy,
- e) wzbogacanie własnego warsztatu pracy,
- f) dbałość o mienie szkoły i poszerzanie bazy dydaktycznej,
- g) prawidłowe prowadzenie dokumentacji szkolnej i pedagogicznej,
- h) rzetelne i terminowe wywiązywanie się z poleceń służbowych,
- i) przestrzeganie dyscypliny pracy,

3. Posiadanie co najmniej dobrej oceny pracy lub pozytywnej oceny dorobku zawodowego.

4. Zaangażowanie w realizację czynności i zajęć, o których mowa w art. 42 ust. 2 pkt 2 i 3 Karty Nauczyciela, a w szczególności:

- a) udział w organizowaniu imprez i uroczystości szkolnych,
- b) udział w komisjach przedmiotowych, olimpiadach, zawodach sportowych i innych,
- c) opiekowanie się samorządem uczniowskim lub innymi organizacjami uczniowskimi działającymi na terenie szkoły,
- d) prowadzenia lekcji koleżeńskich, przejawianie innych form aktywności w ramach wewnątrzszkolnego doskonalenia zawodowego nauczycieli,
- e) aktywny udział w realizowaniu innych zadań statutowych szkoły.

§7. Warunkiem przyznania dodatku motywacyjnego dyrektorowi szkoły, poza wymienionymi w §6 ust. 3 jest spełnienie następujących kryteriów:

- 1) tworzenie warunków do realizacji zadań dydaktyczno-wychowawczych i opiekuńczych szkoły w tym: opracowanie arkusza organizacyjnego, wyposażenie w środki dydaktyczne, sprzęt, organizowanie działalności administracyjnej, gospodarczej, kancelarii szkolnej, zapewnienie i czuwanie nad przestrzeganiem odpowiednich warunków bhp i p. poż.,
- 2) opracowanie i realizacja planu finansowego szkoły w tym również pozyskiwanie środków pozabudżetowych,
- 3) dbałość o mienie w tym: organizowanie przeglądów technicznych, prace konserwacyjno - remontowe, czystość i estetyka szkoły,
- 4) prowadzenie spraw osobowych w tym: zatrudnianie zgodnie z kwalifikacjami, prowadzenia akt osobowych pracowników, dysponowanie funduszem świadczeń socjalnych, dyscyplina pracy,

- 5) sprawowanie nadzoru pedagogicznego w tym: realizacja programów nauczania, ocena pracy nauczyciela, opieka nad nauczycielami rozpoczynającymi pracę w zawodzie, zachęcanie do innowacji i eksperymentów, motywowanie do doskonalenia zawodowego, realizacji zleceń i wniosków organów nadzoru pedagogicznego,
- 6) współdziałanie z organem prowadzącym w zakresie realizacji zadań edukacyjnych i wychowawczych oraz realizacja zaleceń i wniosków organ prowadzącego,
- 7) kształtowanie atmosfery w pracy, w szkole służącej realizacji statutowych zadań przez podległych pracowników,
- 8) współpraca z organami szkoły i związkami zawodowymi,
- 9) pozostałe obowiązki:

- a) przestrzeganie regulaminu pracy,
- b) troska o stan bazy, estetykę i ład, porządek,
- c) samodzielność i inicjatywa w rozwiązywaniu problemów,
- d) inspirowanie nauczycieli do podejmowania zadań dodatkowych (konkursy, olimpiady, wycieczki, samodzielne wykonywanie pomocy dydaktycznych).

§8. 1. Ustala się łączną pulę środków finansowych przeznaczonych na wypłatę dodatków motywacyjnych w poszczególnych szkołach w wysokości do 5% kwoty planowanej na wynagrodzenia zasadnicze ogółu nauczycieli zatrudnionych w danej szkole, łączną pulę środków finansowych przeznaczonych na wypłatę dodatków motywacyjnych w schronisku ustala się w wysokości do 20% kwoty planowanej na wynagrodzenia zasadnicze nauczycieli.

2. Wypłata dodatków motywacyjnych następuje w ramach przyznaných w budżecie szkoły środków.

3. Dodatek motywacyjny na charakter uznaniowy. Przyznaje się na czas określony, nie krótszy niż 2 miesiące i nie dłuższy niż 6 miesięcy. Zmiana wysokości przyznanego dodatku nie może nastąpić przed upływem okresu jego przyznania.

4. Dodatek motywacyjny dla nauczycieli stanowi wskaźnik procentowy wynagrodzenia zasadniczego, którego wartość zawiera się od 1% do 15%.

5. Dodatek motywacyjny dla dyrektora szkoły stanowi wskaźnik procentowy jego wynagrodzenia zasadniczego, którego wartość zawiera się od 1% do 25%.

§9. 1. Dodatek motywacyjny przyznaje:

- 1) nauczycielowi zgodnie z zasadami określonymi w §6 ust. 3 dyrektor szkoły,
- 2) dyrektorowi zgodnie z zasadami określonymi w §6 ust. 3 i §7 Burmistrz Miasta i Gminy.

2. Nauczycielom uzupełniającym etat w innej szkole dodatek motywacyjny przyznaje dyrektor szkoły macierzystej w uzgodnieniu z dyrektorem szkoły, w której uzupełnia etat.

3. Nauczycielom przeniesionym do pracy w innej szkole, zgodnie, z art. 18 Karty Nauczyciela dodatek motywacyjny

ustala dyrektor szkoły, do której nauczyciel został przeniesiony, po zasięgnięciu opinii dyrektora szkoły poprzedniej.

4. Decyzję o przyznaniu dodatku motywacyjnego nauczycielowi lub dyrektorowi szkoły przekazuje się w formie pisemnej.

5. Dodatek motywacyjny wypłaca się z góry, w terminie wypłaty wynagrodzenia.

§10. 1. Dodatek motywacyjny nie przysługuje nauczycielom:

- 1) stażystom w okresie odbywania stażu,
- 2) którzy otrzymali kary przewidziane przepisami Kodeksu pracy i Karty Nauczyciela - przez okres 12 miesięcy od daty udzielenia kary,
- 3) za okres urlopu na poratowanie zdrowia,
- 4) w okresie przebywania w stanie nieczynnym.

ROZDZIAŁ IV

Dodatek funkcyjny

§11. 1. Nauczycielowi, któremu powierzono stanowisko dyrektora lub wicedyrektora przedszkola, szkoły, placówki lub innej jednostki organizacyjnej, o której mowa w art. 1 ust. 1 i 1a Karty Nauczyciela zwanej dalej „szkołą” albo inne stanowisko kierownicze przewidziane w statucie szkoły.

2. Dodatek funkcyjny przysługuje również:

- 1) nauczycielowi, któremu powierzono wychowawstwo klasy,
- 2) nauczycielowi za sprawowanie funkcji:
 - a) opiekuna stażu,
 - b) doradcy metodycznego lub nauczyciela konsultanta.

§12. Wysokość dodatku funkcyjnego dla nauczycieli, o których mowa w §11 ust. 1 i 2 określa załącznik nr 1 do regulaminu.

§13. 1. Nauczycielowi przysługuje tylko jeden dodatek funkcyjny, a w razie zbiegu tytułów do dwóch lub więcej dodatków funkcyjnych przysługuje dodatek wyższy, z zastrzeżeniem ust. 2.

2. W razie zbiegu tytułów do dwóch lub więcej dodatków, o których mowa w §11 ust. 2, nauczycielowi przysługuje dodatek funkcyjny z każdego tytułu.

3. Dodatek funkcyjny z tytułu pełnienia obowiązków opiekuna stażu przysługuje za każdą osobę odbywającą staż i powierzoną danemu nauczycielowi.

4. Dodatek funkcyjny za wychowawstwo klasy przysługuje za każdą klasę powierzoną nauczycielowi niezależnie od wymiaru czasu pracy nauczyciela.

5. Dodatek funkcyjny w stawce ustalonej dla dyrektora szkoły przysługuje nauczycielowi (wicedyrektorowi szkoły), któremu powierzono obowiązki kierownicze w zastępstwie.

§14. 1. Przy ustalaniu wysokości dodatku funkcyjnego, o którym mowa w art. 11 ust. 1 uwzględnia się wielkość szkoły, liczbę uczniów i oddziałów, liczbę kadry kierowniczej w szkole i zatrudnionych pracowników, zmienowości złożono-

ści zadań wynikających z zajmowanego stanowiska, wyniki pracy szkoły oraz warunki lokalowe, środowiskowe i społeczne, w jakich szkoła funkcjonuje, a w szczególności:

1) wielkość szkoły, a w tym:

- a) liczbę uczniów,
- b) liczbę oddziałów,
- c) zatrudnienie (ilość pracowników pedagogicznych i niepedagogicznych),
- d) ilość budynków i ich lokalizacja.

2) warunki organizacyjne i złożoność zadań wynikających z funkcji kierowniczej, a w szczególności:

- a) wyposażenie w pomoce dydaktyczne,
- b) prowadzenie w szkole stołówki,
- c) stan bazy dydaktycznej,
- d) liczbę stanowisk kierowniczych,

3) wyniki pracy szkoły.

2. Przy ustalaniu wysokości dodatku funkcyjnego dla dyrektorów zespołów szkół bierze się pod uwagę łączną liczbę oddziałów.

§15. 1. Prawo do dodatku, o którym mowa w §11 ust. 1 i 2 powstaje od pierwszego dnia miesiąca następującego po miesiącu, w którym nastąpiło powierzenie stanowiska kierowniczego, wychowawstwa klasy lub funkcji (opiekuna stażu lub doradcy metodycznego lub nauczyciela konsultanta), a jeżeli powierzenie to nastąpiło pierwszego dnia miesiąca - od tego dnia.

2. Nauczyciel, któremu powierzono stanowisko kierownicze w szkole na czas określony, traci prawo do dodatku funkcyjnego z upływem tego okresu, a w razie wcześniejszego odwołania z końcem miesiąca, w którym nastąpiło odwołanie, jeżeli odwołanie nastąpiło pierwszego dnia miesiąca - od tego dnia.

3. Dodatki funkcyjne, o których mowa w §11 ust. 1 i 2, nie przysługuje w okresie nieusprawiedliwionej nieobecności w pracy, w okresie urlopu dla poratowania zdrowia, w okresie, za który nie przysługuje wynagrodzenie zasadnicze oraz od pierwszego dnia miesiąca następującego po miesiącu, w którym nauczyciel zaprzestał pełnienia z innych powodów obowiązków, do którego jest przypisany ten dodatek, a jeżeli zaprzestanie pełnienia obowiązku nastąpiło od pierwszego dnia miesiąca, od tego dnia.

§16. 1. Dodatek funkcyjny w formach o jakich mowa w §25 przyznaje:

- 1) nauczycielowi - dyrektor szkoły,
- 2) dyrektorowi szkoły - Burmistrz Miasta i Gminy.

2. Decyzja, o której mowa w ust. 1 pkt 2 wymaga uprzedniego uzgodnienia z zakładową organizacją związkową zrzeszającą nauczycieli.

3. Dodatek funkcyjny wypłaca się z góry, w terminie wypłaty wynagrodzenia.

ROZDZIAŁ V

Dodatek za warunki pracy

§17. Nauczycielom pracującym w trudnych warunkach lub szkodliwych dla zdrowia warunkach przysługuje z tego tytułu dodatek za warunki pracy na zasadach określonych w art. 34 Karty Nauczyciela, §6 i §7 rozporządzenia i na warunkach określonych w §18 i §19 i 20 regulaminu.

§18. 1. Nauczycielom prowadzącym zajęcia w klasach łączonych w szkołach podstawowych przysługuje dodatek w wysokości 25% stawki godzinnej, obliczanej jak za godziny ponadwymiarowe, za każdą przepracowaną w tych klasach godzinę.

2. Dodatek, o którym mowa w ust. 1 przyznawany jest w przypadku prowadzenia takich klas przez gimnazjum.

§19. 1. Nauczycielom prowadzącym indywidualne nauczanie dziecka zakwalifikowanego do kształcenia specjalnego przysługuje dodatek w wysokości 10% stawki godzinowej, obliczanej jak za godziny ponadwymiarowe, za każdą faktycznie przeprowadzoną godzinę w ramach realizowanego programu nauczania indywidualnego, jeżeli zajęcia przeprowadzone są w ramach godzin ponadwymiarowych, z zastrzeżeniem ust. 3.

2. Dodatek, o którym mowa w ust. 1, przysługuje również nauczycielom szkół prowadzących indywidualne zajęcia z niepełnosprawnymi dziećmi i młodzieżą, których rodzaj i stopień niepełnosprawności został określony w §2 rozporządzenia Ministra Pracy i Polityki Społecznej z dnia 1 lutego 2000 r. w sprawie kryteriów oceny niepełnosprawności u osób w wieku do 16 roku życia (Dz.U. Nr 17 poz. 162), uzasadnia konieczność sprawowania stałej opieki lub udzielania pomocy, oraz prowadzonych z dziećmi i młodzieżą powyżej 16 roku życia, u których wystąpiło naruszenie sprawności organizmu z przyczyn, o których mowa w §26 pkt 1 rozporządzenia Ministra Pracy i Polityki Społecznej z dnia 21 maja 2002 roku w sprawie orzekania o niepełnosprawności i stopniu niepełnosprawności (Dz.U. Nr 66 poz. 604).

3. Nauczycielom wykonującym zajęcia, o którym mowa w ust. 1 i 2, których łączny tygodniowy wymiar godzin zajęć dydaktycznych, wychowawczych i opiekuńczych jest niższy od wymiaru obowiązkowego, za każdą godzinę pracy w tych warunkach przysługuje dodatek w wysokości 10% stawki godzinowej, obliczanej jak za godziny ponadwymiarowe.

§20. 1. Nauczycielom pracującym w warunkach szkodliwych dla zdrowia, o których mowa w art. 34 ust. 3 Karty przysługuje z tego tytułu dodatek w wysokości:

- 1) 20 zł miesięcznie - przy I stopniu szkodliwości,
- 2) 30 zł miesięcznie - przy II stopniu szkodliwości,
- 3) 40 zł miesięcznie - przy III stopniu szkodliwości.

2. Dodatek przyznaje się na okres przejściowy do czasu poprawy warunków pracy przez wyeliminowanie lub ograniczenie szkodliwości uzasadniających przyznanie dodatku.

3. Dodatek wypłaca się za czas faktycznego wykonania pracy, z którą dodatek jest związany, oraz za okres:

- 1) urlopu wypoczynkowego,
- 2) urlopu macierzyńskiego,
- 3) choroby trwającej nie dłużej niż 3 miesiące,
- 4) niewykonywania pracy z innych przyczyn, za które to okresy przysługuje wynagrodzenie jak za urlop wypoczynkowy.

4. W razie zbiegu tytułów do dodatku za pracę w warunkach szkodliwych dla zdrowia i dodatku za pracę w trudnych warunkach albo dodatku za pracę w warunkach uciążliwych przysługuje prawo do obu tych dodatków.

§21. 1. Dodatek za warunki pracy, w formach o jakich mowa w §25 przyznaje:

- 1) nauczycielowi - dyrektor szkoły,
- 2) dyrektorowi szkoły - Burmistrz Miasta i Gminy.

2. Dodatki za warunki pracy wypłaca się miesięcznie z dołu, w terminie wypłaty wynagrodzenia.

ROZDZIAŁ VI

Wynagrodzenie za godziny ponadwymiarowe i godziny doraźnych zastępstw

§22. 1. Nauczycielowi realizującemu tygodniowy obowiązkowy wymiar godzin zajęć dydaktycznych, wychowawczych i opiekuńczych, o których mowa w art. 42 ust. 3 i ust. 6 Karty, na zasadach określonych w art. 35 Karty, przysługuje wynagrodzenie za godziny ponadwymiarowe.

2. Wynagrodzenie za godziny ponadwymiarowe wypłaca się według stawki osobistego zaszeregowania nauczyciela, z uwzględnieniem dodatku za warunki pracy.

3. Wynagrodzenie za jedną godzinę ponadwymiarową ustala się dzieląc przyznaną nauczycielowi stawkę wynagrodzenia zasadniczego (łącznie z dodatkiem za warunki pracy, jeżeli praca w tej godzinie została zrealizowana w warunkach uprawniających do dodatku) przez miesięczną liczbę godzin tygodniowego obowiązkowego wymiaru godzin, ustalonego dla rodzaju zajęć dydaktycznych, wychowawczych lub opiekuńczych, realizowanych w ramach godzin ponadwymiarowych nauczyciela.

4. Miesięczną liczbę godzin obowiązkowego lub realizowanego wymiaru godzin nauczyciela, o których mowa w ust. 3, uzyskuje się mnożąc odpowiedni wymiar godzin przez 4,16 z zaokrągleniem do pełnych godzin w ten sposób, że za czas zajęć do 0,5 godziny pomija się, a co najmniej 0,5 godziny liczy się za pełną godzinę.

5. Wynagrodzenie za godziny ponadwymiarowe przydzielone w planie organizacyjnym nie przysługuje za dni, w których nauczyciel nie realizuje zajęć z powodu przerw przewidzianych przepisami o organizacji roku szkolnego, rozpoczynania lub kończenia zajęć w środku tygodnia oraz za dni usprawiedliwionej nieobecności w pracy z wyjątkiem:

- 1) opieki nad zdrowym dzieckiem,
- 2) urlopu okolicznościowego określonego Kodeksem Pracy,

- 3) urlopu szkoleniowego udzielanego nauczycielom w celu kształcenia i doskonalenia,
- 4) zwolnienia z pracy zawodowej na czas niezbędny do wykonywania doraźnej czynności wynikającej z jego funkcji związkowej.

6. Godziny ponadwymiarowe przypadające w Dniu Edukacji Narodowej oraz w dniach, w których nauczyciel nie mógł ich realizować z przyczyn leżących po stronie pracodawcy, a w szczególności w związku z:

- 1) zawieszeniem zajęć z powodu epidemii lub mrozów,
- 2) wyjazdem dzieci na wycieczki lub na imprezy,
- 3) rekolekcjami,
- 4) udziałem nauczyciela w konferencji metodycznej,
- 5) chorobą dziecka nauczania indywidualnego, trwającej nie dłużej niż tydzień, traktuje się jako godziny faktycznie odbyte.

7. Dla ustalenia wynagrodzenia za godziny ponadwymiarowe w tygodniach, w których przypadają dni usprawiedliwionej nieobecności w pracy nauczyciela lub dniu ustawowo wolnym od pracy, oraz w tygodniach, w których zajęcia rozpoczynają się lub kończą w środku tygodnia za podstawę ustalenia liczby godzin ponadwymiarowych przyjmuje się obowiązkowy tygodniowy wymiar zajęć określony w art. 42 ust. 3 Karty Nauczyciela, pomniejszony o 1/5 tego wymiaru (lub 1/4, gdy dla nauczyciela ustalono cztery dniowy tydzień pracy), za każdy dzień usprawiedliwionej nieobecności w pracy, lub dzień ustawowo wolny od pracy. Liczba godzin ponadwymiarowych, za które przysługuje wynagrodzenie w takim tygodniu, nie może być większa niż liczba godzin przydzielonych w planie organizacyjnym.

8. Wynagrodzenie za godziny ponadwymiarowe w ramach zajęć pozalekcyjnych ujęte w arkuszu organizacyjnym szkoły ustala się tak, jak za godziny ponadwymiarowe.

§23. Do wynagrodzenia za godziny doraźnych zastępstw stosuje się odpowiednio przepisy §22 ust. 2, 3, 4 regulaminu.

§24. 1. Stawkę za jedną godzinę ponadwymiarową, w formach o jakich mowa w §25 określa:

- 1) dla nauczyciela - dyrektor szkoły,
- 2) dla dyrektora - Burmistrz Miasta i Gminy.

2. Liczbę godzin ponadwymiarowych i godzin doraźnych zastępstw, zrealizowanych w danym miesiącu przez poszczególnych nauczycieli, ustala dyrektor szkoły.

3. Wynagrodzenie za godziny ponadwymiarowe i za godziny doraźnych zastępstw wypłaca się miesięcznie z dołu.

ROZDZIAŁ VII

Przepisy końcowe

§25. 1. Określa się następujące formy stwierdzenia nabycia prawa przyznania lub ustalenia nauczycielom świadczeń, o których mowa w §1 pkt 1-3:

- a) w dokumencie stwierdzającym nawiązanie stosunku pracy - jeżeli świadczenie przysługuje od dnia nawiązania stosunku pracy,
- b) odrębnym dokumentem - jeżeli świadczenie przyznawane jest jednorazowo lub w trakcie trwania stosunku pracy albo ulega zmianie jego wysokość,
- c) w dokumencie zmieniającym wynagrodzenie zasadnicze - jeżeli wraz ze zmianą wynagrodzenia zasadniczego ulega również zmianie wysokość świadczenia.

2. Formy stwierdzenia nabycia prawa, przyznania lub ustalenia nauczycielom świadczeń o jakich mowa w ust. 1, można stosować łącznie do kilku świadczeń, w razie zbiegu terminu ich ustalania lub przyznania albo stwierdzenia nabycia prawa.

§26. Nauczycielom zatrudnionym w niepełnym wymiarze godzin zajęć dydaktycznych, wychowawczych i opiekuńczych, świadczenie o którym mowa w §1 ust. 1, przysługuje w wysokości proporcjonalnej do wymiaru zatrudnienia.

§27. 1. Środki finansowe przeznaczone na wypłatę świadczeń, o których mowa w §1 ust. 1 stanowiących składniki wynagrodzenia nauczycieli oraz środki na wypłatę dodatków o których mowa w §1 ust. 2 naliczane są w planach finansowych, o których mowa w ust. 1, bez ich zmian.

2. Łączna wysokość wypłacanych świadczeń, o których mowa w §1 nie może przekroczyć kwoty przeznaczonej na te cele w planach finansowych, o których mowa w ust. 1, bez ich zmiany.

§28. W sprawach nie uregulowanych w regulaminie zastosowanie mają przepisy Karty Nauczyciela i przepisy prawa pracy.

§29. Regulamin został uzgodniony z Zarządem Ogniska ZNP przy Zespole Szkół w Osiecznej i Zespole Szkół w Kąkolewie.

§30. Regulamin obowiązuje od 1 stycznia 2007 roku do 31 grudnia 2007 roku.

Załącznik Nr 1
do regulaminu wynagradzania

TABELA DODATKÓW FUNKCYJNYCH

Lp.	Stanowisko	Procent wynagrodzenia nauczyciela dyplomowanego
1.	Przedszkola:	
	a) dyrektor przedszkola do 3 oddziałów	do 20%
	b) dyrektor przedszkola pow. 3 oddziałów	do 30%
2.	Szkoły podstawowe i gimnazjum	
	a) dyrektor szkoły liczącej:	
	- do 6 oddziałów	do 30%
	- pow. 6 oddziałów	do 50%
	b) wicedyrektor szkoły	do 30%
	c) dyrektor schroniska młodzieżowego	do 35%
3.	Nauczyciel przedszkola, któremu powierzono:	
	a) wychowawstwo oddziału	do 3,5%
	b) funkcję opiekuna stażu	do 3,5%
4.	Nauczyciel szkoły podstawowej lub gimnazjum któremu powierzono:	
	a) wychowawstwo klasy	do 3,5%
	b) funkcję opiekuna stażu	do 3,5%
	c) funkcję doradcy metodycznego	do 3,5%
	d) funkcję nauczyciela konsultanta	do 3,5%

Załącznik Nr 2
do regulaminu wynagradzania

WYSOKOŚĆ DODATKÓW ZA TRUDNE WARUNKI PRACY

Lp.	Trudne warunki pracy	Dodatek za trudne warunki pracy w% w stosunku do wynagrodzenia zasadniczego za podstawowe pensum dydaktyczne
1	2	3
1.	Prowadzenie przez nauczycieli zajęć rewalidacyjno-wychowawczych z dziećmi i młodzieżą upośledzoną w stopniu głębokim	do 20%
2.	Prowadzenie przez nauczycieli zajęć grupowych i indywidualnych, wynikających z realizacji zadań diagnostycznych, terapeutycznych, doradczych i profilaktycznych z młodzieżą i dziećmi niepełnosprawnymi, upośledzonymi umysłowo w stopniu głębokim, z zaburzeniami zachowania, zagrożonymi niedostosowaniem społecznym, uzależnionymi oraz ich rodzicami lub opiekunami w poradniach psychologiczno-pedagogicznych (oraz innych poradniach specjalistycznych)	do 30%

217

UCHWAŁA Nr III/13/2006 RADY MIEJSKIEJ W OSIECZNEJ

z dnia 27 grudnia 2006 r.

w sprawie kryteriów i trybu przyznawania nagród dla nauczycieli szkół i placówek prowadzonych przez Gminę Osieczna

Na podstawie art. 49 ust. 2 ustawy z dnia 26 stycznia 1982 roku - Karta Nauczyciela (j. t. Dz.U. z 2003 roku Nr 118, poz. 1112 ze zmianami) oraz art. 18 ust. 2 pkt 15 ustawy z dnia 8 marca 1990 roku o samorządzie gminnym (j. t. Dz.U. 2001 roku Nr 142, poz. 1591 ze zmianami) Rada Miejska w Osiecznej uchwała:

REGULAMIN

OKREŚLAJĄCY TRYB I KRYTERIA PRYZNAWANIA NAGRÓD DLA NAUCZYCIELI ZE SPECJALNEGO FUNDUSZU NAGRÓD ZA ICH OSIĄGNIĘCIA DYDAKTYCZNO-WYCHOWAWCZE

ROZDZIAŁ I

Postanowienia wstępne

§1. 1. Regulamin reguluje tryb i kryteria przyznawania nagród dla nauczycieli za zajęcia dydaktyczno - wychowawcze ze specjalnego funduszu nagród wyodrębnionego w budżecie Miasta i Gminy Osieczna z przeznaczeniem na nagrody organu prowadzącego i dyrektorów szkół.

2. Niniejszy regulamin stosuje się do nauczycieli zatrudnionych w gimnazjach, szkołach podstawowych, przedszkolach - oddziałach przedszkolnych prowadzonych przez Gminę Osieczna.

3. Ilekroć w niniejszym regulaminie jest mowa o:

- 1) dyrektorze - należy przez to rozumieć dyrektora jednostki, o której mowa w ust. 2,
- 2) nauczycielach bez bliższego określenia - rozumie się przez to nauczycieli, o których mowa w ust. 1,
- 3) szkole bez bliższego określenia - należy przez to rozumieć: przedszkole, oddział przedszkolny, szkołę podstawową, gimnazjum, szkołę, zespół szkół, schronisko młodzieżowe,
- 4) zakładowej organizacji związkowej - rozumie się przez to Zarząd Ogniska ZNP działający przy Zespole Szkół w Osiecznej i przy Zespole Szkół w Kąkolewie,
- 5) nagrodzie organu prowadzącego - rozumie się przez to nagrodę Burmistrza Miasta i Gminy Osieczna.

ROZDZIAŁ II

Sposób podziału środków

§2. W budżecie Miasta i Gminy Osieczna tworzy się specjalny fundusz nagród dla nauczycieli w wysokości co najmniej 1% planowanych rocznych wynagrodzeń osobowych, z tym że:

- 1) 80% środków funduszu przeznaczają się na nagrody dyrektora szkoły,

- 2) 20% środków funduszu przeznaczają się na nagrody organu prowadzącego zwanego dalej nagrodami Burmistrza Miasta i Gminy.

ROZDZIAŁ III

Wysokość nagród

§3. 1. Wysokość nagrody Burmistrza Miasta i Gminy ustala się w wysokości, co najmniej 120% wynagrodzenia nauczyciela stażysty z wykształceniem magistra.

2. Wysokość nagrody dyrektora nie może być niższa niż 50% wynagrodzenia nauczyciela stażysty z wykształceniem magistra.

ROZDZIAŁ IV

Kryteria przyznawania nagród

§4. 1. Nagrody ze specjalnego funduszu nagród mają charakter uznaniowy i przyznawane są nauczycielom za szczególne oraz wybitne osiągnięcia dydaktyczno-wychowawcze i opiekuńcze w pracy zawodowej. Nagroda może być przyznana nauczycielowi po przepracowaniu w szkole co najmniej 1 roku.

2. Nagroda organu prowadzącego zwana dalej „nagrodą Burmistrza Miasta i Gminy” może być przyznana dyrektorom i nauczycielom, którzy posiadają wyróżniającą ocenę pracy pedagogicznej lub pozytywną ocenę dorobku zawodowego oraz spełniają odpowiednio, co najmniej 5 z kryteriów, o których mowa w ust. 4.

3. Nagroda dyrektora może być przyznana nauczycielowi, który posiada, co najmniej dobrą ocenę pracy pedagogicznej lub pozytywną ocenę dorobku zawodowego oraz spełnia odpowiednio co najmniej 4 z kryteriów, o których mowa w ust. 4

4. Ustala się następujące kryteria przyznawania nauczycielom nagrody:

1) w zakresie pracy dydaktyczno wychowawczej:

- a) osiąga dobre wyniki w nauczaniu, a w szczególności potwierdzone w sprawozdaniach i egzaminach uczniów, przeprowadzanych przez okręgowe komisje egzaminacyjne,
- b) podejmuje działalność innowacyjną w zakresie wdrażania nowatorskich metod nauczania i wychowania, opracowania autorskich programów i publikacji,
- c) osiąga dobre wyniki w nauczaniu, potwierdzone zakwalifikowaniem się uczniów do udziału w zawodach co najmniej I stopnia (rejonowych) ogólnopolskich olimpiad przedmiotowych, zajęciem przez uczniów (grupę uczniów) I-III miejsca w konkursach, zawodach, turniejach przeglądach i festiwalach na szczeblu co najmniej gminnym,
- d) posiada udokumentowane osiągnięcia w pracy z uczniami uzdolnionymi lub uczniami mającymi trudności w nauce,
- e) przygotowuje i wzorowo realizuje uroczystości szkolne i środowiskowe,
- f) prawidłowo organizuje i prowadzi letni lub zimowy wypoczynek dla dzieci i młodzieży,
- g) organizuje imprezy kulturalne, sportowe, rekreacyjne i wypoczynkowe,
- h) posiada osiągnięcia w pracy pozalekcyjnej,
- i) sprawuje opiekę na organizacjami społecznymi działającymi w szkole,
- j) osiąga dobre wyniki w pracy resocjalizacyjnej z uczniami,
- k) uzyskuje szczególne osiągnięcia w doskonaleniu nauczycieli w zakresie diagnozowania i oceniania
- l) umiejętnie dzieli się swoją wiedzą i doświadczeniami z pracy dydaktyczno - wychowawczej z innymi nauczycielami,
- l) posiada publikacje z zakresu działalności oświatowej, a w szczególności z pracy dydaktyczno - wychowawczej;

2) w zakresie pracy opiekuńczej:

- a) zapewnia pomoc i opiekę uczniom lub wychowankom będącym w trudnej sytuacji materialnej lub życiowej, pochodzących z rodzin ubogich lub patologicznych,
- b) prowadzi działalność mającą na celu zapobieganie i zwalczanie przejawów patologii wśród młodzieży, w szczególności narkomanii i alkoholizmu,
- c) organizuje współpracę szkoły z jednostkami systemu ochrony zdrowia, policją, poradnią psychologiczno-pedagogiczną, organizacjami i stowarzyszeniami oraz rodzicami w zakresie zapobiegania i usuwania przejawów patologii społecznej i niedostosowania dzieci i młodzieży,
- d) organizuje udział rodziców w życiu szkoły lub placówki, rozwija formy współdziałania szkoły lub placówki z rodzicami;

3) w zakresie innej działalności statutowej szkoły:

- a) troszczy się o mienie szkoły, polepszenie bazy dydaktycznej,
- b) angażuje się w remonty i inwestycje realizowane w szkole,
- c) zdobywa dodatkowe środki finansowe dla szkoły,
- d) prawidłowo realizuje budżet szkoły (plan finansowy),
- e) promowaniu szkoły poprzez udział w pracach różnych organizacji społecznych i stowarzyszeń wspierających działalność oświatową i opiekuńczą,
- f) dobrze współpracuje z samorządem terytorialnym i lokalnym oraz z radą pedagogiczną i radą rodziców,
- g) pozyskuje sponsorów i sojuszników szkoły,
- h) prowadzi lekcje lub zajęcia otwarte dla innych nauczycieli,
- i) prawidłowo prowadzi nadzór pedagogiczny,
- j) wzorowo kieruje szkołą,
- k) prawidłowo organizuje pomoc psychologiczno-pedagogiczną;

4) w zakresie działalności pozaszkolnej, polegającej na:

- a) udziale w zorganizowanych formach doskonalenia zawodowego,
- b) udzielaniu aktywnej pomocy w adaptacji zawodowej nauczycieli podejmujących pracę w zawodzie nauczyciela,
- c) promowaniu szkoły poprzez udział w pracach różnych organizacji społecznych i stowarzyszeniach oraz instytucjach.

ROZDZIAŁ V

Tryb zgłaszania kandydatów do nagrody

§5. 1. Z wnioskiem o przyznanie nagrody Burmistrza Miasta i Gminy może wystąpić:

1) dla nauczyciela:

- a) dyrektor szkoły,
- b) wizytator Kuratorium Oświaty terytorialnie odpowiedzialny za gminę,
- c) rada pedagogiczna,
- d) rada rodziców,
- e) zakładowe organizacje związkowe zrzeszające nauczycieli.

2) dla dyrektora szkoły:

- a) wizytator Kuratorium Oświaty terytorialnie odpowiedzialny za gminę,
- b) rada pedagogiczna,
- c) rada rodziców.

2. Z wnioskiem o przyznanie nagrody dyrektora szkoły może wystąpić:

- a) rada pedagogiczna,
- b) rada rodziców,
- c) związki zawodowe zrzeszające nauczycieli (działające w szkole).

3. W uzasadnieniu wniosku o nagrodę należy podać konkretne i wymierne efekty osiągnięte przez osobę nominowaną do nagrody w okresie ostatnich 3 lat.

4. Wzór wniosku, o którym mowa w ust. 1 i 2 określa załącznik do regulaminu.

5. Wnioski, o których mowa w ust. 1 i ust. 2 należy składać do 15 września odpowiednio:

- 1) o nagrodę Burmistrza Miasta i Gminy do Urzędu Miasta i Gminy Osieczna,
- 2) o nagrodę dyrektora do sekretariatu szkoły.

6. Wnioski o przyznanie nagrody Burmistrza Miasta Gminy składane przez dyrektora szkoły, radę rodziców wymagają wcześniejszego ich zaopiniowania przez radę pedagogiczną.

ROZDZIAŁ VI

Tryb przyznawania nagród

§6. 1. Nagrody nauczycielom przyznają:

- 1) ze środków, o których mowa §2 ust. 1 pkt 1 - dyrektor szkoły,
- 2) ze środków, o których mowa §2 ust. 1 pkt 2 - Burmistrz Miasta i Gminy.

2. Przyznanie nagrody dyrektora wymaga uprzedniego zaopiniowania przez radę pedagogiczną i zakładowe organizacje związkowe zrzeszające nauczycieli,

3. Nagrodę, o której mowa w ust. 1 pkt 1 może z własnej inicjatywy przyznać dyrektor szkoły.

4 Nagrodę, o której mowa ust. 1 pkt 2 może z własnej inicjatywy przyznać Burmistrz Miasta i Gminy. W tym przypadku wnioski nie podlegają zaopiniowaniu przez radę pedagogiczną i zakładowe organizacje związkowe, o których mowa w ust. 2.

5. Nagrody, o których mowa w ust. 1 pkt 1 i pkt 2 przyznaje się w terminie do dnia 14 października każdego roku z okazji Dnia Edukacji Narodowej. W szczególnie uzasadnionych przypadkach nagroda może być przyznana w innym terminie.

6. Nauczyciel, któremu została przyznana nagroda, otrzymuje dyplom, którego odpis umieszcza się w jego teczkę akt osobowych.

7. Wnioski rozpatrzone negatywnie nie wymagają uzasadnienia.

ROZDZIAŁ VII

Przepisy końcowe

§7. W sprawach nie uregulowanych w Regulaminie zastosowanie mają przepisy Karty Nauczyciela oraz przepisy prawa pracy.

§8. Wykonanie uchwały powierza się Burmistrzowi Miasta i Gminy Osieczna.

§9. Regulamin został uzgodniony z Zarządem Ogniska ZNP przy Zespole Szkół w Osiecznej i przy Zespole Szkół w Kąkolewie.

§10. Traci moc uchwała Nr XXVI/167/2005 Rady Miejskiej w Osiecznej z dnia 29 grudnia 2005 roku w sprawie kryteriów i trybu przyznawania nagród dla nauczycieli szkół i placówek prowadzonych przez gminę Osieczna.

§11. Uchwała wchodzi w życie po upływie 14 dni od jej ogłoszenia w Dzienniku Urzędowym Województwa Wielkopolskiego i ma zastosowanie od 1 stycznia 2007 roku.

Przewodniczący
(-) Roman Lewicki

218

UCHWAŁA Nr III/14/2006 RADY MIEJSKIEJ W OSIECZNEJ

z dnia 27 grudnia 2006 r.

w sprawie regulaminu przyznawania dodatku mieszkaniowego dla nauczycieli szkół i placówek prowadzonych przez Gminę Osieczna

Na podstawie art. 54 ust. 7 ustawy z dnia 26 stycznia 1982 roku - Karta Nauczyciela (tekst jednolity Dz.U. z 2003 r. Nr 118, poz. 1112 z późniejszymi zmianami 1) oraz art. 18 ust.

2 pkt 15 ustawy z dnia 8 marca 1990 roku o samorządzie gminnym (tekst jednolity Dz.U. 2001 roku Nr 142 poz.1591 z późniejszymi zmianami) Rada Miejska w Osiecznej uchwala:

REGULAMIN PRYZNAWANIA DODATKU MIESZKANIOWEGO

§1. Regulamin określa kryteria i tryb przyznawania dodatku mieszkaniowego.

§2. 1. Nauczycielowi zatrudnionemu na terenie wiejskim, posiadającemu kwalifikacje do zajmowania stanowiska nauczyciela, zatrudnionemu w wymiarze nie niższym niż połowa tygodniowego obowiązkowego wymiaru godzin w szkołach i placówkach oświatowych prowadzonych przez Gminę Osieczna, przysługuje nauczycielski dodatek mieszkaniowy.

2. Wysokość nauczycielskiego dodatku mieszkaniowego, w zależności od liczby osób w rodzinie uprawnionego nauczyciela wynosi miesięcznie:

1) przy 1 osobie w rodzinie	2%
2) przy 2 osobach w rodzinie	4%
3) przy 3 osobach w rodzinie	6%
4) przy 4 i więcej osobach w rodzinie	8%

minimalnego wynagrodzenia za pracę pracowników, ustalonego przez Trójstronną Komisję do Spraw Społeczno Gospodarczych ogłoszonego przez Prezesa Rady Ministrów w Monitorze Polskim.

3. Do członków rodziny nauczyciela uprawnionego do dodatku zalicza się wspólnie z nim zamieszkujących:

- 1) współmałżonka, który nie posiada własnego źródła dochodu lub który jest nauczycielem,
- 2) rodziców nauczyciela pozostających na wyłącznym utrzymaniu nauczyciela,
- 3) pozostające na utrzymaniu nauczyciela lub nauczyciela i jego małżonka dzieci do ukończenia 18 roku życia lub do czasu ukończenia przez nie szkoły ponadpodstawowej albo ponadgimnazjalnej, nie dłużej jednak niż do ukończenia 21 roku życia,
- 4) pozostające na utrzymaniu nauczyciela lub nauczyciela i jego małżonka niepracujące dzieci będący studentami, do czasu ukończenia studiów wyższych, nie dłużej jednak niż do ukończenia 26 roku życia,
- 5) dzieci niepełnosprawne nie posiadające własnego źródła dochodu.

4. Kwoty przypadającego dodatku zaokrągla się do pełnych złotych w ten sposób, że kwotę 0,49 zł pomija się, a kwotę od, co najmniej 0,50 zł zaokrągla się do pełnego złotego.

5. O zaistniałej zmianie liczby członków rodziny, o której mowa w §2 ust. 2 nauczyciel otrzymujący dodatek jest obowiązany niezwłocznie powiadomić dyrektora szkoły, dyrektor otrzymujący dodatek - Burmistrza Miasta i Gminy, w przypadku nie powiadomienia o zmianie liczby członków rodziny, nienależnie pobrane przez nauczyciela świadczenie podlega zwrotowi.

6. Nauczycielowi i jego współmałżonkowi, będącego także nauczycielem, stale z nim zamieszkującemu, przysługuje tylko jeden dodatek mieszkaniowy, w wysokości określonej w §2 ust. 2. Małżonkowie wspólnie określają pracodawcę, który będzie im wypłacał ten dodatek.

7. Nauczycielski dodatek mieszkaniowy przysługuje nauczycielowi:

- 1) niezależnie od tytułu prawnego do zajmowanego przez niego lokalu mieszkalnego,
- 2) od pierwszego dnia miesiąca następującego po miesiącu, w którym nauczyciel złożył wniosek o jego przyznanie.

8. Nauczycielowi zatrudnionemu w kilku szkołach przysługuje tylko jeden dodatek, wypłacany przez jego pracodawcę.

§3. Nauczycielski dodatek mieszkaniowy przysługuje w okresie wykonywania pracy, a także w okresach:

- 1) nie świadczenia pracy, za które przysługuje wynagrodzenie,
- 2) korzystania z urlopu na poratowanie zdrowia,
- 3) pozostawania w stanie nieczynnym,
- 4) pobierania zasiłku z ubezpieczenia społecznego,
- 5) korzystania z urlopu wychowawczego przewidzianego w odrębnych przepisach,
- 6) odbywania zasadniczej służby wojskowej, przeszkolenia wojskowego, okresowej służby wojskowej; w przypadku

jednak, gdy z nauczycielem powołanym do służby była zawarta umowa o pracę na czas określony, dodatek wypłaca się nie dłużej niż do końca okresu, na który umowa ta była zawarta.

§4. 1. Dodatek mieszkaniowy przyznaje się na wniosek nauczyciela (dyrektora szkoły) lub na wspólny wniosek nauczycieli będących współmałżonkami, z uwzględnieniem §2 ust. 5.

2. Dodatek mieszkaniowy, w formach o jakich mowa w §5 określa:

- 1) dla nauczyciela - dyrektor szkoły,
- 2) dla dyrektora - Burmistrz Miasta i Gminy.

3. Dodatek mieszkaniowy wypłacany jest miesięcznie z góry.

Przepisy końcowe

§5. Określa się następujące formy stwierdzenia nabycia prawa, przyznania lub ustalenia nauczycielom świadczeń, o których mowa w §2 ust. 1 i 2 pkt 1-4:

- 1) w dokumencie stwierdzającym nawiązanie stosunku pracy - jeżeli świadczenie przysługuje od dnia nawiązania stosunku pracy,

2) odrębnym dokumentem - jeżeli świadczenie przyznawane jest jednorazowo lub w trakcie trwania stosunku pracy albo ulega zmianie jego wysokość,

3) w dokumencie zmieniającym wynagrodzenie zasadnicze - jeżeli wraz ze zmianą wynagrodzenia zasadniczego ulega również zmianie wysokość świadczenia.

§6. Wykonanie uchwały powierza się Burmistrzowi Miasta i Gminy Osieczna.

§7. W sprawach nie uregulowanych w regulaminie zastosowanie mają przepisy Karty Nauczyciela oraz przepisy prawa pracy.

§8. Regulamin został zaopiniowany przez Zarząd Ogniska ZNP przy Zespole Szkół w Osiecznej i Zespole Szkół w Kąkolewie.

§9. Traci moc uchwała Nr XXW168/2005 Rady Miejskiej w Osiecznej z dnia 29 grudnia 2005 roku w sprawie regulaminu przyznawania dodatku mieszkaniowego dla nauczycieli szkół i placówek prowadzonych przez gminę Osieczna.

§10. Regulamin obowiązuje od 1 stycznia 2007 roku.

§11. Uchwała wchodzi w życie po upływie 14 dni od jej ogłoszenia w Dzienniku Urzędowym Województwa Wielkopolskiego.

Przewodniczący
(-) *Roman Lewicki*

219

UCHWAŁA Nr III/15/2006 RADY MIEJSKIEJ W OSIECZNEJ

z dnia 27 grudnia 2006 r.

w sprawie ustalenia wysokości rocznych stawek podatku od środków transportowych

Na podstawie art. 18 ust. 2 pkt 8, art. 40 ust. 1 i art. 41 ust. 1 ustawy z dnia 8 marca 1990 roku o samorządzie gminnym (j.t. Dz.U. z 2001 roku Nr 142 poz. 1591 ze zmianami) oraz art. 10 ust. 1 i 2 ustawy z dnia 12 stycznia 1991 roku o podatkach i opłatach lokalnych (j.t. Dz.U. z 2006 roku Nr 121 poz. 844) Rada Miejska w Osiecznej uchwała co następuje:

§1. Ustala się wysokość stawek podatku od środków transportowych na rok 2007 jak niżej:

1. Od samochodu ciężarowego nieposiadającego katalizatora spalin wyprodukowanego przed rokiem 1999 o dopuszczalnej masie całkowitej pojazdu:
 - a) od 3,5 tony do 5,5 tony włącznie 625,00 zł
 - b) powyżej 5,5 tony do 9 ton włącznie 856,00 zł
 - c) powyżej 9 ton a poniżej 12 ton 1058,00 zł
2. Od samochodu ciężarowego nieposiadającego katalizatora spalin wyprodukowanego w roku 1999 i później o dopuszczalnej masie całkowitej pojazdu:
 - a) od 3,5 tony do 5,5 tony włącznie 620,00 zł

- b) powyżej 5,5 tony do 9 ton włącznie 802,00 zł
- c) powyżej 9 ton a poniżej 12 ton 1016,00 zł
3. Od samochodu ciężarowego wyposażonego w katalizator spalin wyprodukowanego przed rokiem 1999 o dopuszczalnej masie całkowitej pojazdu:
 - a) od 3,5 tony do 5,5 tony włącznie 599,00 zł
 - b) powyżej 5,5 tony do 9 ton włącznie 781,00 zł
 - c) powyżej 9 ton a poniżej 12 ton 995,00 zł
4. Od samochodu ciężarowego wyposażonego w katalizator spalin wyprodukowanego w roku 1999 i później o dopuszczalnej masie całkowitej pojazdu:
 - a) od 3,5 tony do 5,5 tony włącznie 578,00 zł
 - b) powyżej 5,5 tony do 9 ton włącznie 759,00 zł
 - c) powyżej 9 ton a poniżej 12 ton 973,00 zł
5. Od samochodu ciężarowego o dopuszczalnej masie całkowitej równej lub wyższej niż 12 ton:

dopuszczalna masa całkowita w tonach		osie jezdne z zawieszeniem pneumatycznym lub uznanym za równoważne	inne systemy zawieszenia osi jezdnych
nie mniej niż	mniej niż		
pojazdy posiadające dwie osie			
12	13	1.123,00 zł	1.176,00 zł
13	14	1.145,00 zł	1.197,00 zł
14	15	1.176,00 zł	1.229,00 zł
15		1.604,00 zł	1.659,00 zł
pojazdy posiadające trzy osie			
12	17	1.604,00 zł	1.659,00 zł
17	19	1.659,00 zł	1.711,00 zł
19	21	1.818,00 zł	1.872,00 zł
21	23	1.979,00 zł	2.032,00 zł
23	25	2.139,00 zł	2.192,00 zł
25		2.245,00 zł	2.299,00 zł
pojazdy posiadające cztery osie i więcej			
12	25	2.299,00 zł	2.352,00 zł
25	27	2.321,00 zł	2.374,00 zł
27	29	2.352,00 zł	2.404,00 zł
29	31	2.374,00 zł	2.452,80 zł
31		2.404,00 zł	2.452,80 zł

6. Od ciągnika siodłowego i balastowego bez katalizatora spalin i wyprodukowanego przed rokiem 1999 - przystosowanego do używania łącznie z naczepą lub przyczepą o dopuszczalnej masie całkowitej zespołu pojazdów:
- a) od 3,5 tony do 8 ton włącznie 856,00 zł,
b) powyżej 8 ton a poniżej 12 ton 1.070,00 zł.
7. Od ciągnika siodłowego i balastowego bez katalizatora spalin i wyprodukowanego w roku 1999 i później - przystosowanego do używania łącznie z naczepą lub przyczepą o dopuszczalnej masie całkowitej zespołu pojazdów:
- a) od 3,5 tony do 8 ton włącznie 802,00 zł
b) powyżej 8 ton a poniżej 12 ton 1.016,00 zł
8. Od ciągnika siodłowego i balastowego wyposażonego w katalizator spalin i wyprodukowanego przed rokiem 1999 - przystosowanego do używania łącznie z naczepą lub przyczepą o dopuszczalnej masie całkowitej zespołu pojazdów:
- a) od 3,5 tony do 8 ton włącznie 748,00 zł
b) powyżej 8 ton a poniżej 12 ton 963,00 zł
9. Od ciągnika siodłowego balastowego i wyposażonego w katalizator spalin i wyprodukowanego w roku 1999 i później - przystosowanego do używania łącznie z naczepą lub przyczepą o dopuszczalnej masie całkowitej zespołu pojazdów:
- a) od 3,5 tony do 8 ton włącznie 695,00 zł
b) powyżej 8 ton a poniżej 12 ton 908,00 zł
10. Od ciągnika siodłowego balastowego i wyposażonego w katalizator spalin i wyprodukowanego w roku 1999 i później - przystosowanego do używania łącznie z naczepą lub przyczepą o dopuszczalnej masie całkowitej zespołu pojazdów:

dopuszczalna masa całkowita zespołu pojazdów w tonach (ciągnik + naczepa/przyczepa)		osie jezdne z zawieszeniem pneumatycznym lub uznanym za równoważne	inne systemy zawieszenia osi jezdnych
nie mniej niż	mniej niż		
pojazdy posiadające dwie osie			
12	18	1.176,00 zł	1.229,00 zł
18	25	1.604,00 zł	1.711,00 zł
25	31	1.711,00 zł	1.765,00 zł
31		1.818,00 zł	1.936,29 zł
pojazdy posiadające trzy osie			
12	40	1.818,00 zł	1.857,00 zł
40		2.404,00 zł	2.505,15 zł

11. Od przyczep i naczep, które łącznie z pojazdem silnikowym posiadają dopuszczalną masę całkowitą od 7 ton i poniżej 12 ton - wyprodukowanych przed rokiem 1999 z wyjątkiem związanych wyłącznie z działalnością rolniczą prowadzoną przez podatnika podatku rolnego - 268,00 zł.
12. Od przyczep i naczep, które łącznie z pojazdem silnikowym posiadają dopuszczalną masę całkowitą od 7 ton i poniżej 12 ton - wyprodukowanych w 1999 roku i później z wyjątkiem związanych wyłącznie z działalnością rolniczą prowadzoną przez podatnika podatku rolnego - 256,00 zł.
13. Od przyczep i naczep, które łącznie z pojazdem silnikowym posiadają dopuszczalną masę całkowitą równą lub wyższą niż 12 ton z wyjątkiem związanych wyłącznie z działalnością rolniczą prowadzoną przez podatnika podatku rolnego, jak niżej:

dopuszczalna masa całkowita zespołu pojazdów w tonach naczepa/przyczepa + pojazd silnikowy		oś jezdna (osie jezdne) z zawieszeniem pneumatycznym lub uznanym za równoważne	inne systemy zawieszenia osi jezdnych
nie mniej niż	mniej niż		
pojazdy posiadające jedną oś			
12	18	288,00 zł	299,00 zł
18	25	321,00 zł	342,00 zł
25		546,00 zł	570,00 zł
pojazdy posiadające dwie osie			
12	28	556,00 zł	641,00 zł
28	33	623,00 zł	863,00 zł
33	38	908,00 zł	1.311,00 zł
38		1.284,00 zł	1.726,00 zł
pojazdy posiadające trzy osie			
12	38	963,00 zł	1.209,00 zł
38		1.284,00 zł	1.497,00 zł

14. Od autobusu bez katalizatora spalin, wyprodukowanego przed rokiem 1999 o liczbie miejsc do siedzenia:

- a) do 15 miejsc 534,00 zł
- b) powyżej 15 i poniżej 30 miejsc 887,00 zł
- c) równej lub wyższej niż 30 miejsc 1.857,00 zł

15. Od autobusu bez katalizatora spalin, wyprodukowanego w roku 1999 i później o liczbie miejsc do siedzenia:

- a) do 15 miejsc 514,00 zł
- b) powyżej 15 i poniżej 30 miejsc 867,00 zł
- c) równej lub wyższej niż 30 miejsc 1.850,00 zł

16. Od autobusu wyposażonego w katalizator spalin, wyprodukowanego przed rokiem 1999 o liczbie miejsc do siedzenia:

- a) do 15 miejsc 470,00 zł
- b) powyżej 15 i poniżej 30 miejsc 824,00 zł
- c) równej lub wyższej niż 30 miejsc 1.818,00 zł

17. Od autobusu wyposażonego w katalizator spalin, wyprodukowanego w roku 1999 i później o liczbie miejsc do siedzenia:

- a) do 15 miejsc 427,00 zł
- b) powyżej 15 i poniżej 30 miejsc 781,00 zł
- c) równej lub wyższej niż 30 miejsc 1.785,00 zł

§2. Podatek od środków transportowych płatny jest bez wezwania w Banku Spółdzielczym Poniec Oddział w Osiecznej na konto bankowe Urzędu Miasta i Gminy w Osiecznej Nr 51 8682 0004 2600 0273 2000 0010.

§3. Podatek od środków transportowych jest płatny w dwóch ratach w terminie do 15 lutego 2007 roku i do 15 września 2007 roku.

§4. Wykonanie uchwały powierza się Burmistrzowi Miasta i Gminy w Osiecznej.

§5. Uchwała wchodzi w życie w terminie 14 dni od dnia ogłoszenia w Dzienniku Urzędowym Województwa Wielkopolskiego i ma zastosowanie w roku podatkowym 2007.

Przewodniczący
(-) Roman Lewicki

220

UCHWAŁA Nr III/12/2006 RADY GMINY KOŚCIAN

z dnia 28 grudnia 2006 r.

w sprawie budżetu gminy na rok 2007

Na podstawie art. 18 ust. 2 pkt 4, p-kt 9 lit. d i 10 ustawy z dnia 8 marca 1990 r. o samorządzie gminnym (Dz.U. Nr 142, poz. 1591 z 2001 r. ze zmianami) oraz art. 165, 166, 173, 182, 184, 188 ust. 2, art. 195 ust. 2 ustawy z dnia 30 czerwca 2005 r. o finansach publicznych (Dz.U. Nr 249, poz. 2104 ze zmianami), Rada Gminy Kościan uchwala co następuje:

§1. 1. Ustala się dochody budżetu na rok 2007 w wysokości 29.960.422 zł - zgodnie z załącznikiem nr 1 do uchwały.

2. Dochody, o których mowa w ust. 1 obejmują również:

- dotacje celowe na realizację zadań z zakresu administracji rządowej i innych zadań zleconych ustawami w wysokości 5.732.928 zł – załącznik nr 3 do uchwały.

§2. 1. Ustala się wydatki budżetu na rok 2007 w wysokości 29.060.422 zł – zgodnie z załącznikiem nr 2 do uchwały.

2. Wydatki, o których mowa w ust. 1 obejmują:

1) wydatki bieżące w wysokości 24.575.676 zł, w tym na:

- a) wynagrodzenia osobowe i pochodne od wynagrodzeń 11.380.370 zł,
- b) dotacje 345.000 zł,

w tym:

- podmiotowa dla instytucji kultury 295.000 zł,
- dla podmiotów niezaliczanych do sektora finansów publicznych 50.000 zł,

2) wydatki majątkowe w 2007 r. w wysokości 4.484.746 zł, w tym inwestycyjne gminne w kwocie 4.372.746 zł - zgodnie z załącznikiem nr 4 do uchwały.

3. Kwota wydatków określona w ust. 1 obejmuje:

- wydatki związane z realizacją zadań z zakresu administracji rządowej i innych zadań zleconych ustawami w wysokości 5.732.928 zł – załącznik nr 3 do uchwały.

§3. Ustala się dochody z tytułu wydawania zezwoleń na sprzedaż napojów alkoholowych w kwocie 130.000 zł i wydatki na realizację zadań określonych w programie profilaktyki:

- zwalczania narkomanii 1.000 zł,
- przeciwdziałanie alkoholizmowi 129.000 zł.

§4. 1. Nadwyżkę budżetu w wysokości 900.000 zł przeznacza się na spłatę zobowiązań z tytułu zaciągniętych pożyczek z Wojewódzkiego Funduszu Ochrony Środowiska i Gospodarki Wodnej w Poznaniu.

2. Rozchody budżetu określa załącznik nr 5 do budżetu.

§5. Tworzy się rezerwę ogólną w wysokości 250.000 zł.

§6. Ustala się plan przychodów i wydatków Gminnego Funduszu Ochrony Środowiska i Gospodarki Wodnej w wysokości:

- | | | |
|--------------|--|-------------|
| 1) przychody | | 239.525 zł, |
| 2) wydatki | | 239.525 zł, |

- zgodnie z załącznikiem nr 6.

§7. Upoważnia się Wójta Gminy do zaciągnięcia zobowiązań:

1) z tytułu umów, których realizacja w roku następnym jest niezbędna do zapewnienia ciągłości działania jednostki i termin zapłaty upływa w roku następnym;

2) zaciągania kredytów i pożyczek oraz emisji papierów wartościowych na pokrycie występującego w ciągu roku budżetowego deficytu budżetu do wysokości 1.000.000 zł,

3) dokonywania zmian w budżecie polegających na przeniesieniach w planie wydatków między paragrafami i rozdziałami w ramach działu wszystkich paragrafów,

4) lokowania wolnych środków budżetowych na rachunkach bankowych w innych bankach niż bank prowadzący obsługę budżetu,

5) ustala się kwotę 1.000.000 zł, do której Wójt może samodzielnie zaciągać zobowiązania,

6) spłatę wcześniej zaciągniętych zobowiązań z tytułu zaciągniętych pożyczek do kwoty 900.000 zł.

§8. Wykonanie uchwały powierza się Wójtowi Gminy Kościan.

§9. Uchwała wchodzi w życie z dniem podjęcia z mocą obowiązującą od 1 stycznia 2007 r. i podlega publikacji w Dzienniku Urzędowym Województwa Wielkopolskiego.

Przewodniczący Rady
(-) Andrzej Przybyła

Załącznik nr 1
do uchwały Nr III/12/2006
Rady Gminy Kościan
z dnia 28 grudnia 2006 r.

PLAN DOCHODÓW BUDŻETOWYCH NA ROK 2007 (WG DZIAŁÓW, ROZDZIAŁÓW I PARAGRAFÓW)

Dział	Rozdział	§	Treść	Kwota
I. DOCHODY WŁASNE GMINY				10.000.800
010			Rolnictwo i łowiectwo	370.000
	01010		Infrastruktura wodociągowa i sanitacyjna wsi	350.000
		0830	wpływy z usług	350.000
	01095		Pozostała działalność	20.000
		0750	dochody z najmu i dzierżawy składników majątkowych Skarbu Państwa, jednostek samorządu terytorialnego lub innych jednostek zaliczanych do sektora finansów publicznych oraz innych umów o podobnym charakterze	20.000
400			Wytwarzanie i zaopatrywanie w energię elektryczną, gaz i wodę	1.000.000
	40002		Dostarczanie wody	1.000.000
		0830	wpływy z usług	1.000.000
600			Transport i łączność	3.000
	60016		Drogi publiczne gminne	3.000
		0490	wpływy z innych lokalnych opłat pobieranych przez jednostki samorządu terytorialnego na podstawie odrębnych ustaw	3.000
700			Gospodarka mieszkaniowa	241.100
	70005		Gospodarka gruntami i nieruchomościami	241.100
		0470	wpływy z opłat za zarząd, użytkowanie i użytkowanie wieczyste nieruchomości	21.100
		0750	dochody z najmu i dzierżawy składników majątkowych Skarbu Państwa, jednostek samorządu terytorialnego lub innych jednostek zaliczanych do sektora finansów publicznych oraz innych umów o podobnym charakterze	30.000
		0770	wpłaty z tytułu odpłatnego nabycia prawa własności oraz prawa użytkowania wieczystego nieruchomości	170.000

		0920	pozostałe odsetki	20.000
710			Działalność usługowa	5.000
	71035		Cmentarze	5.000
		0830	wpływy z usług	5.000
750			Administracja publiczna	2.500
	75011		Urzędy wojewódzkie	2.500
		2360	dochody jednostek samorządu terytorialnego związane z realizacją zadań z zakresu administracji rządowej oraz innych zadań zleconych ustawami	2.500
756			Dochody od osób prawnych, od osób fizycznych i od innych jednostek nieposiadających osobowości prawnej oraz wydatki związane z ich poborem	8.053.000
	75601		Wpływy z podatku dochodowego od osób fizycznych	15.000
		0350	podatek od działalności gospodarczej osób fizycznych, opłacany w formie karty podatkowej	15.000
	75615		Wpływy z podatku rolnego, podatku leśnego, podatku od czynności cywilnoprawnych, podatków i opłat lokalnych od osób prawnych i innych jednostek organizacyjnych	3.638.400
		0310	podatek od nieruchomości	3.235.300
		0320	podatek rolny	260.200
		0330	podatek leśny	26.400
		0340	podatek od środków transportowych	75.000
		0430	wpływy z opłaty targowej	1.000
		0440	wpływy z opłaty miejscowej	500
		0490	wpływy z innych lokalnych opłat pobieranych przez jednostki samorządu terytorialnego na podstawie odrębnych ustaw	10.000
		0500	podatek od czynności cywilnoprawnych	10.000
		0910	odsetki od nieterminowych wpłat z tytułu podatków i opłat	20.000
	75616		Wpływy z podatku rolnego, podatku leśnego, podatku od spadków i darowizn, podatku od czynności cywilno - prawnych oraz podatków i opłat lokalnych od osób fizycznych	2.259.600
		0310	podatek od nieruchomości	1.173.900
		0320	podatek rolny	512.000
		0330	podatek leśny	3.700
		0340	podatek od środków transportowych	350.000
		0360	podatek od spadków i darowizn	15.000
		0450	wpływy z opłaty administracyjnej za czynności urzędowe	20.000
		0500	podatek od czynności cywilnoprawnych	150.000
		0690	wpływy z różnych opłat	15.000
		0910	odsetki od nieterminowych wpłat z tytułu podatków i opłat	20.000
	75618		Wpływy z innych opłat stanowiących dochody jednostek samorządu terytorialnego na podstawie ustaw	2.140.000
		0410	wpływy z opłaty skarbowej	60.000
		0460	wpływy z opłaty eksploatacyjnej	1.450.000
		0480	wpływy z opłat za wydawanie zezwoleń na sprzedaż alkoholu	130.000
		0490	wpływy z innych lokalnych opłat pobieranych przez jednostki samorządu terytorialnego na podstawie odrębnych ustaw	500.000
758			Różne rozliczenia	50.000
	75814		Różne rozliczenia finansowe	50.000
		0920	pozostałe odsetki	50.000
801			Oświata i wychowanie	236.700
	80101		Szkoły podstawowe	10.000
		0830	wpływy z usług	10.000
	80104		Przedszkola	146.700
		0830	wpływy z usług	146.700
	80110		Gimnazja	80.000
		0830	wpływy z usług	80.000
852			Pomoc społeczna	500
	85228		Usługi opiekuńcze i specjalistyczne usługi opiekuńcze	500
		0690	wpływy z różnych opłat	500
926			Kultura fizyczna i sport	39.000
	92604		Instytucje kultury fizycznej	39.000
		0750	dochody z najmu i dzierżawy składników majątkowych Skarbu Państwa, jednostek samorządu terytorialnego lub innych jednostek zaliczanych do sektora finansów publicznych oraz innych umów o podobnym charakterze	1.000
		0830	wpływy z usług	38.000
			II. DOTACJE CELOWE NA ZADANIA ZLECONE GMINOM	5.732.928
750			Administracja publiczna	94.900

	75011		Urzędy wojewódzkie	94.900
		2010	dotacje celowe otrzymane z budżetu państwa na realizację zadań bieżących z zakresu administracji rządowej oraz innych zadań zleconych gminie ustawami	94.900
751			Urzędy naczelnych organów władzy państwowej, kontroli i ochrony prawa oraz sądownictwa	2.328
	75101		Urzędy naczelnych organów władzy państwowej, kontroli i ochrony prawa	2.328
		2010	dotacje celowe otrzymane z budżetu państwa na realizację zadań bieżących z zakresu administracji rządowej oraz innych zadań zleconych gminie ustawami	2.328
754			Bezpieczeństwo publiczne i ochrona przeciwpożarowa	2.500
	75414		Obrona cywilna	2.500
		2010	dotacje celowe otrzymane z budżetu państwa na realizację zadań bieżących z zakresu administracji rządowej oraz innych zadań zleconych gminie ustawami	2.500
852			Pomoc społeczna	5.633.200
	85212		Świadczenia rodzinne, zaliczka alimentacyjna oraz składki na ubezpieczenia emerytalne i rentowe z ubezpieczenia społecznego	5.515.600
		2010	dotacje celowe otrzymane z budżetu państwa na realizację zadań bieżących z zakresu administracji rządowej oraz innych zadań zleconych gminie ustawami	5.515.600
	85213		Składki na ubezpieczenie zdrowotne opłacane za osoby pobierające niektóre świadczenia z pomocy społecznej oraz niektóre świadczenia rodzinne	10.400
		2010	dotacje celowe otrzymane z budżetu państwa na realizację zadań bieżących z zakresu administracji rządowej oraz innych zadań zleconych gminie ustawami	10.400
	85214		Zasiłki i pomoc w naturze oraz składki na ubezpieczenia emerytalne i rentowe	107.200
		2010	dotacje celowe otrzymane z budżetu państwa na realizację zadań bieżących z zakresu administracji rządowej oraz innych zadań zleconych gminie ustawami	107.200
III. DOTACJE CELOWE NA ZADANIA WŁASNE GMINY				365.700
852			Pomoc społeczna	365.700
	85214		Zasiłki i pomoc w naturze oraz składki na ubezpieczenia emerytalne i rentowe	172.400
		2030	dotacje celowe otrzymane z budżetu państwa na realizację własnych zadań bieżących gmin	172.400
	85219		Ośrodki pomocy społecznej	158.900
		2030	dotacje celowe otrzymane z budżetu państwa na realizację własnych zadań bieżących gmin	158.900
	85295		Pozostała działalność	34.400
		2030	dotacje celowe otrzymane z budżetu państwa na realizację własnych zadań bieżących gmin	34.400
IV. UDZIAŁY W PODATKACH				4.482.946
756			Dochody od osób prawnych, od osób fizycznych i od innych jednostek nieposiadających osobowości prawnej oraz wydatki związane z ich poborem	4.482.946
	75621		Udziały gmin w podatkach stanowiących dochód budżetu państwa	4.482.946
		0010	podatek dochodowy od osób fizycznych	4.472.946
		0020	podatek dochodowy od osób prawnych	10.000
V. SUBWENCJA OGÓLNA				8.917.756
758			Różne rozliczenia	8.917.756
	75801		Część oświatowa subwencji ogólnej dla jednostek samorządu terytorialnego	7.690.647
		2920	subwencje ogólne z budżetu państwa	7.690.647
	75807		Część wyrównawcza subwencji ogólnej dla gmin	1.227.109
		2920	subwencje ogólne z budżetu państwa	1.227.109
VI. ŚRODKI POZYSKANE Z INNYCH ŹRÓDEŁ				460.292
010			Rolnictwo i łowiectwo	320.292
	01036		Restrukturyzacja i modernizacja sektora żywnościowego oraz rozwój obszarów wiejskich	320.292
		6290	środki na dofinansowanie własnych inwestycji gmin, powiatów samorządów województw, pozyskane z innych źródeł	320.292
801			Źwiata i wychowanie	140.000
	80110		Gimnazja	140.000
		6290	środki na dofinansowanie własnych inwestycji gmin, powiatów samorządów województw, pozyskane z innych źródeł	140.000
Ogółem dochody:				29.960.422

Załącznik nr 2
do uchwały Nr III/12/2006
Rady Gminy Kościan
z dnia 28.12.2006 r.PLAN WYDATKÓW BUDŻETOWYCH NA ROK 2007
(WG DZIAŁÓW, ROZDZIAŁÓW I PARAGRAFÓW)

Dział	Rozdział	§	Treść	Kwota
010			ROLNICTWO I ŁOWIECTWO	2.274.640
	01009		Spółki wodne	70.000
		2830	dotacja celowa z budżetu na finansowanie lub dofinansowanie zadań zleconych do realizacji pozostałym jednostkom niezaliczanym do sektora finansów publicznych	50.000
		4270	zakup usług remontowych	20.000
	01010		Infrastruktura wodociągowa i sanitacyjna wsi	2.177.200
		4010	wynagrodzenia osobowe pracowników	80.000
		4040	dodatkowe wynagrodzenie roczne	6.000
		4110	składki na ubezpieczenia społeczne	14.700
		4120	składki na Fundusz Pracy	2.100
		4210	zakup materiałów i wyposażenia	35.000
		4260	zakup energii	200.000
		4270	zakup usług remontowych	20.000
		4280	zakup usług zdrowotnych	300
		4300	zakup usług pozostałych	125.000
		4360	opłaty z tytułu zakupu usług telekomunikacyjnych telefonii komórkowej	5.000
		4370	opłaty z tytułu zakupu usług telekomunikacyjnych telefonii stacjonarnej	1.200
		4390	zakup usług obejmujących wykonanie ekspertyz, analiz i opinii	5.000
		4430	różne opłaty i składki	22.000
		4440	odpisy na ZFŚS	2.400
		4740	zakup materiałów papierniczych do sprzętu drukarskiego i urządzeń kserograficznych	2.000
		4750	zakup akcesoriów komputerowych, w tym programów i licencji	1.500
		6050	wydatki inwestycyjne jednostek budżetowych	1.630.000
			- budowa kanalizacji sanitarnej w St. Oborzyskach część I z kolektorem tłocznym i pompownią w Kurowie	400.000
			- budowa kanalizacji sanitarnej w St. Oborzyskach część II	900.000
			- budowa kanalizacji sanitarnej w N. Dębca	10.000
			- budowa kanalizacji sanitarnej w Osieku	200.000
			- budowa garaży przy oczyszczalni w Racocie	120.000
		6060	wydatki na zakupy inwestycyjne jednostek budżetowych	25.000
			- zakup samochodu	25.000
	01030		Izby rolnicze	15.440
		2850	wpłaty gmin na rzecz izb rolniczych w wysokości 2% uzyskanych wpływów z podatku rolnego	15.440
	01095		Pozostała działalność	12.000
		4210	zakup materiałów i wyposażenia	2.000
		4300	zakup usług pozostałych	8.000
		4390	zakup usług obejmujących wykonanie ekspertyz, analiz i opinii	2.000
400			WYTWARZANIE I ZAOPATRYWANIE W ENERGIĘ ELEKTRYCZNĄ, GAZ I WODĘ	1.564.900
	40002		Dostarczanie wody	1.564.900
		4010	wynagrodzenia osobowe pracowników	184.600
		4040	dodatkowe wynagrodzenie roczne	14.000
		4110	składki na ubezpieczenia społeczne	34.300
		4120	składki na Fundusz Pracy	4.900
		4210	zakup materiałów i wyposażenia	30.000
		4260	zakup energii	500.000
		4270	zakup usług remontowych	30.000
		4280	zakup usług zdrowotnych	1.000
		4300	zakup usług pozostałych	35.000
		4360	opłaty z tytułu zakupu usług telekomunikacyjnych telefonii komórkowej	5.000
		4370	opłaty z tytułu zakupu usług telekomunikacyjnych telefonii stacjonarnej	1.500
		4390	zakup usług obejmujących wykonanie ekspertyz, analiz i opinii	5.000
		4410	podróże służbowe krajowe	4.800
		4430	różne opłaty i składki	41.000
		4440	odpisy na ZFŚS	4.800
		4740	zakup materiałów papierniczych do sprzętu drukarskiego i urządzeń kserograficznych	5.000

		4750	zakup akcesoriów komputerowych, w tym programów i licencji	2.000
		6050	wydatki inwestycyjne jednostek budżetowych	625.000
			- budowa sieci wodociągowej w St. Oborzyskach	45.000
			- budowa hydroforni w Widziszewie	250.000
			- budowa wodociągu Gryżyna – Nielegowo	200.000
			- projekt przebudowy hydroforni w Katarzyninie	50.000
			- projekt przebudowy hydroforni w Mikoszkach	40.000
			- projekt przebudowy hydroforni w St. Oborzyskach	40.000
		6060	wydatki na zakupy inwestycyjne jednostek budżetowych	37.000
			- zakup pomp głębinowych	20.000
			- zakup szperacza	7.000
			- zakup sprężarki	10.000
600			TRANSPORT I ŁĄCZNOŚĆ	1.855.438
	60016		Drogi publiczne gminne	1.855.438
		3020	wydatki osobowe niezaliczane do wynagrodzeń	2.000
		4110	składki na ubezpieczenia społeczne	8.000
		4210	zakup materiałów i wyposażenie	200.000
		4270	zakup usług remontowych	654.938
		4280	zakup usług zdrowotnych	500
		4300	zakup usług pozostałych	150.000
		6050	wydatki inwestycyjne jednostek budżetowych	840.000
			- budowa ścieżki rowerowej Racot – Gryżyna	100.000
			- ułożenie asfaltu Wławie – Świniec	100.000
			- utwardzenie drogi Wysokość – Turew	140.000
			- utwardzenie drogi Darnowo – Spytkówki	160.000
			- utwardzenie drogi Kiełczewo – Szczodrowo	110.000
			- ułożenie asfaltu na drodze w Spytkówkach	230.000
630			TURYSTYKA	2.250
	63003		Zadania w zakresie upowszechniania turystyki	2.250
		4270	zakup usług remontowych	1.530
		4300	zakup usług pozostałych	720
700			GOSPODARKA MIESZKANIOWA	50.000
	70005		Gospodarka gruntami i nieruchomościami	50.000
		4300	zakup usług pozostałych	20.000
		6060	wydatki na zakupy inwestycyjne jednostek budżetowych	30.000
			- zakup ziemi	30.000
710			DZIAŁALNOŚĆ USŁUGOWA	171.250
	71004		Plany zagospodarowania przestrzennego	130.000
		4300	zakup usług pozostałych	130.000
	71014		Opracowania geodezyjne i kartograficzne	10.000
		4300	zakup usług pozostałych	10.000
	71035		Cmentarze	31.250
		4110	składki na ubezpieczenia społeczne	250
		4170	wynagrodzenia bezosobowe	2.800
		4210	zakup materiałów i wyposażenia	1.000
		4260	zakup energii	200
		4270	zakup usług remontowych	23.000
		4300	zakup usług pozostałych	4.000
750			ADMINISTRACJA PUBLICZNA	2.122.000
	75011		Urzędy wojewódzkie	94.900
		4010	wynagrodzenia osobowe pracowników	71.000
		4040	dotatkowe wynagrodzenie roczne	6.250
		4110	składki na ubezpieczenia społeczne	13.300
		4120	składki na Fundusz Pracy	1.900
		4440	odpisy na ZFŚS	2.450
	75022		Rady gmin	88.800
		3030	różne wydatki na rzecz osób fizycznych	75.000
		4210	zakup materiałów i wyposażenia	3.000
		4300	zakup usług pozostałych	10.000
		4410	podróże służbowe krajowe	300
		4700	szkolenia pracowników niebędących członkami korpusu służby cywilnej	500
	75023		Urzędy gmin	1.701.500
		3020	wydatki osobowe niezaliczane do wynagrodzeń	2.000
		4010	wynagrodzenia osobowe pracowników	953.000
		4040	dotatkowe wynagrodzenie roczne	70.000

		4110	składki na ubezpieczenia społeczne	166.350
		4120	składki na Fundusz Pracy	23.550
		4140	wpłaty na PFRON	8.000
		4170	wynagrodzenia bezosobowe	20.000
		4210	zakup materiałów i wyposażenia	50.000
		4260	zakup energii	15.000
		4270	zakup usług remontowych	10.000
		4280	zakup usług zdrowotnych	1.500
		4300	zakup usług pozostałych	50.000
		4350	zakup usług dostępu do sieci Internet	5.000
		4360	opłaty z tytułu zakupu usług telekomunikacyjnych telefonii komórkowej	15.000
		4370	opłaty z tytułu zakupu usług telekomunikacyjnych telefonii stacjonarnej	15.000
		4410	podróże służbowe krajowe	4.000
		4430	różne opłaty i składki	10.000
		4440	odpisy na ZFŚS	23.100
		4700	szkolenia pracowników niebędących członkami korpusu służby cywilnej	10.000
		4740	zakup materiałów papierniczych do sprzętu drukarskiego i urządzeń kserograficznych	20.000
		4750	zakup akcesoriów komputerowych, w tym programów i licencji	10.000
		6050	wydatki inwestycyjne jednostek budżetowych	200.000
			- rozbudowa urzędu gminy	200.000
		6060	wydatki na zakupy inwestycyjne jedn. budżet.	20.000
			- zakup komputerów	20.000
	75095		Pozostała działalność	236.800
		4010	wynagrodzenia osobowe pracowników	16.400
		4040	dodatkowe wynagrodzenie roczne	1.300
		4110	składki na ubezpieczenia społeczne	3.050
		4120	składki na Fundusz Pracy	450
		4210	zakup materiałów i wyposażenie	40.000
		4260	zakup energii	2.000
		4270	zakup usług remontowych	500
		4280	zakup usług zdrowotnych	300
		4300	zakup usług pozostałych	40.000
		4370	opłaty z tytułu zakupu usług telekomunikacyjnych telefonii stacjonarnej	3.000
		4410	podróże służbowe krajowe	66.000
		4430	różne opłaty i składki	58.000
		4440	odpisy na ZFŚS	800
		4700	szkolenia pracowników niebędących członkami korpusu służby cywilnej	1.000
		4740	zakup materiałów papierniczych do sprzętu drukarskiego i urządzeń kserograficznych	2.000
		4750	zakup akcesoriów komputerowych, w tym programów i licencji	2.000
751			URZĘDY NACZELNYCH ORGANÓW WŁADZY PAŃSTWOWEJ, KONTROLI I OCHRONY PRAWA ORAZ SĄDOWNICTWA	2.328
	75101		Urzędy naczelnych organów władzy państwowej, kontroli i ochrony prawa - zadanie zlecone	2.328
		4260	zakup energii	500
		4370	opłaty z tytułu zakupu usług telekomunikacyjnych telefonii stacjonarnej	500
		4700	szkolenia pracowników niebędących członkami korpusu służby cywilnej	500
		4740	zakup materiałów papierniczych do sprzętu drukarskiego i urządzeń kserograficznych	528
		4750	zakup akcesoriów komputerowych, w tym programów i licencji	300
754			BEZPIECZEŃSTWO PUBLICZNE I OCHRONA PRZECIWPOŻAROWA	219.000
	75405		Komendy powiatowe Policji	15.000
		4210	zakup materiałów i wyposażenia	15.000
	75412		Ochotnicze straże pożarne	190.000
		4110	składki na ubezpieczenia społeczne	800
		4120	składki na Fundusz Pracy	100
		4170	wynagrodzenia bezosobowe	13.000
		4210	zakup materiałów i wyposażenia	50.000
		4260	zakup energii	30.000
		4270	zakup usług remontowych	50.000
		4280	zakup usług zdrowotnych	500
		4300	zakup usług pozostałych	33.300
		4700	szkolenia pracowników niebędących członkami korpusu służby cywilnej	5.000
		4410	podróże służbowe krajowe	300
		4430	różne opłaty i składki	7.000
	75414		Obrońcy cywilni	14.000
		4210	zakup materiałów i wyposażenia	6.200

		4300	zakup usług pozostałych	5.000
		4410	podróże służbowe krajowe	1.500
		4430	różne opłaty i składki	300
		4700	szkolenia pracowników niebędących członkami korpusu służby cywilnej	500
		4740	zakup materiałów papierniczych do sprzętu drukarskiego i urządzeń kserograficznych	500
756			DOCHODY OD OSÓB PRAWNYCH, OD OSÓB FIZYCZNYCH I OD INNYCH JEDNOSTEK NIEPOSIADAJĄCYCH OSOBOWOSCI PRAWNEJ ORAZ WYDATKI ZWIĄZANE Z ICH POBOREM	46.000
	75647		Pobór podatków, opłat i niepodatkowych należności budżetowych	46.000
		4100	wynagrodzenia agencyjno – prowizyjne	20.000
		4170	wynagrodzenia bezosobowe	6.000
		4260	zakup energii	6.000
		4300	zakup usług pozostałych	2.000
		4370	opłaty z tytułu zakupu usług telekomunikacyjnych telefonii stacjonarnej	3.000
		4700	szkolenia pracowników niebędących członkami korpusu służby cywilnej	3.000
		4740	zakup materiałów papierniczych do sprzętu drukarskiego i urządzeń kserograficznych	5.000
		4750	zakup akcesoriów komputerowych, w tym programów i licencji	1.000
757			OBŚLUGA DŁUGU PUBLICZNEGO	44.490
	75702		Obsługa papierów wartościowych, kredytów i pożyczek jednostek samorządu terytorialnego	44.490
		8070	- odsetki i dyskonto od krajowych skarbowych papierów wartościowych oraz od krajowych pożyczek i kredytów	44.490
758			RÓŻNE ROZLICZENIA	250.000
	75818		Rezerwy ogólne i celowe	250.000
		4810	rezerwy	250.000
801			OŚWIATA I WYCHOWANIE	12.074.976
	80101		Szkoły podstawowe	5.755.330
		3020	wydatki osobowe niezaliczane do wynagrodzeń	248.350
		4010	wynagrodzenia osobowe pracowników	3.486.460
		4040	dotatkowe wynagrodzenie roczne	284.200
		4110	składki na ubezpieczenia społeczne	704.200
		4120	składki na Fundusz Pracy	97.900
		4170	wynagrodzenia bezosobowe	22.800
		4210	zakup materiałów i wyposażenia	122.300
		4240	zakup pomocy naukowych, dydaktyczn. i książek	26.500
		4260	zakup energii	193.300
		4270	zakup usług remontowych	131.500
		4280	zakup usług zdrowotnych	5.900
		4300	zakup usług pozostałych	56.600
		4350	zakup usług dostępu do sieci Internet	3.520
		4360	opłaty z tytułu zakupu usług telekomunikacyjnych telefonii komórkowej	4.400
		4370	opłaty z tytułu zakupu usług telekomunikacyjnych telefonii stacjonarnej	17.700
		4390	zakup usług obejmujących wykonanie ekspertyz, analiz i opinii	7.500
		4410	podróże służbowe krajowe	6.700
		4430	różne opłaty i składki	11.200
		4440	odpisy na ZFSS	230.800
		4740	zakup materiałów papierniczych do sprzętu drukarskiego i urządzeń kserograficznych	21.800
		4750	zakup akcesoriów komputerowych, w tym programów i licencji	11.700
		6050	wydatki inwestycyjne jednostek budżetowych	60.000
			- rozbudowa Szkoły Podstawowej w Kiełczewie budynki w Kokorzynie (dokumentacja)	25.000
			- rozbudowa Szkoły Podstawowej w Turwi	35.000
	80104		Przedszkola	1.529.710
		3020	wydatki osobowe niezaliczane do wynagrodzeń	64.900
		4010	wynagrodzenia osobowe pracowników	883.810
		4040	dotatkowe wynagrodzenie roczne	70.700
		4110	składki na ubezpieczenia społeczne	179.450
		4120	składki na Fundusz Pracy	25.150
		4170	wynagrodzenia bezosobowe	1.000
		4210	zakup materiałów i wyposażenia	34.000
		4220	zakup środków żywności	79.000
		4240	zakup pomocy naukowych, dydaktyczn. i książek	8.500
		4260	zakup energii	76.700
		4270	zakup usług remontowych	11.500
		4280	zakup usług zdrowotnych	2.000
		4300	zakup usług pozostałych	22.260

		4350	zakup usług dostępu do sieci Internet	800
		4370	opłaty z tytułu zakupu usług telekomunikacyjnych telefonii stacjonarnej	7.640
		4390	zakup usług obejmujących wykonanie ekspertyz, analiz i opinii	1.500
		4410	podróże służbowe krajowe	800
		4430	różne opłaty i składki	300
		4440	odpisy na ZFŚS	55.600
		4700	szkolenia pracowników niebędących członkami korpusu służby cywilnej	600
		4740	zakup materiałów papierniczych do sprzętu drukarskiego i urządzeń kserograficznych	3.500
	80110		Gimnazja	4.354.646
		3020	wydatki osobowe niezaliczane do wynagrodzeń	162.300
		4010	wynagrodzenia osobowe pracowników	2.070.000
		4040	dotychczasowe wynagrodzenie roczne	160.700
		4110	składki na ubezpieczenia społeczne	413.600
		4120	składki na Fundusz Pracy	58.700
		4170	wynagrodzenia bezosobowe	7.000
		4210	zakup materiałów i wyposażenia	166.800
		4240	zakup pomocy naukowych, dydaktyczn. i książek	18.000
		4260	zakup energii	160.000
		4270	zakup usług remontowych	55.000
		4280	zakup usług zdrowotnych	4.100
		4300	zakup usług pozostałych	38.900
		4350	zakup usług dostępu do sieci Internet	1.000
		4360	opłaty z tytułu zakupu usług telekomunikacyjnych sieci komórkowej	1.000
		4370	opłaty z tytułu zakupu usług telekomunikacyjnych telefonii stacjonarnej	14.800
		4390	zakup usług obejmujących wykonanie ekspertyz, analiz i opinii	2.400
		4410	podróże służbowe krajowe	2.500
		4420	podróże służbowe zagraniczne	2.000
		4430	różne opłaty i składki	21.100
		4440	odpisy na ZFŚS	125.000
		4700	szkolenia pracowników niebędących członkami korpusu służby cywilnej	1.900
		4740	zakup materiałów papierniczych do sprzętu drukarskiego i urządzeń kserograficznych	6.500
		4750	wydatki akcesoriów komputerowych, w tym programów i licencji	8.600
		6050	wydatki inwestycyjne jednostek budżetowych	852.746
			- budowa sali gimnastycznej w Racocie	852.746
	80113		Dowożenie uczniów do szkół	337.800
		4110	składki na ubezpieczenia społeczne	800
		4170	wynagrodzenia bezosobowe	5.000
		4210	zakup materiałów i wyposażenia	2.000
		4300	zakup usług pozostałych	330.000
	80146		Dokształcanie i doskonalenie nauczycieli	49.620
		4300	zakup usług pozostałych	49.620
	80195		Pozostała działalność	47.870
		4440	odpisy na ZFŚS	47.870
803			SZKOLNICTWO WYŻSZE	40.000
	80395		Pozostała działalność	40.000
		4300	zakup usług pozostałych	40.000
851			OCHRONA ZDROWIA	150.000
	85117		Zakłady opiekuńczo-lecznicze i pielęgnacyjno - opiekuńcze	20.000
		4300	zakup usług pozostałych	20.000
	85153		Zwalczanie narkomanii	1.000
		4210	zakup materiałów i wyposażenia	1.000
	85154		Przeciwdziałanie alkoholizmowi	129.000
		4110	składki na ubezpieczenia społeczne	1.500
		4120	składki na Fundusz Pracy	250
		4170	wynagrodzenia bezosobowe	30.000
		4210	zakup materiałów i wyposażenia	35.000
		4300	zakup usług pozostałych	58.250
		4390	zakup usług obejmujących wykonanie ekspertyz, analiz i opinii	2.000
		4410	podróże służbowe krajowe	500
		4700	szkolenia pracowników niebędących członkami korpusu służby cywilnej	1.000
		4740	zakup materiałów papierniczych do sprzętu drukarskiego i urządzeń kserograficznych	500
852			POMOC SPOŁECZNA	6.623.200
	85212		Świadczenia rodzinne, zaliczka alimentacyjna oraz składki na ubezpieczenia emerytalne i rentowe z ubezpieczenia społecznego	5.515.600
		3110	świadczenia społeczne	5.318.960

		4010	wynagrodzenia osobowe pracowników	50.000
		4040	dotatkowe wynagrodzenie roczne	4.000
		4110	składki na ubezpieczenia społeczne	46.000
		4120	składki na Fundusz Pracy	2.000
		4210	zakup materiałów i wyposażenia	27.540
		4260	zakup energii	20.000
		4270	zakup usług remontowych	2.000
		4280	zakup usług zdrowotnych	1.000
		4300	zakup usług pozostałych	16.200
		4350	zakup usług dostępu do sieci Internet	2.000
		4360	opłaty z tytułu zakupu usług telekomunikacyjnych telefonii komórkowej	2.500
		4370	opłaty z tytułu zakupu usług telekomunikacyjnych telefonii stacjonarnej	2.000
		4410	podróże służbowe krajowe	1.000
		4430	różne opłaty i składki	3.000
		4440	odpisy na ZFŚS	1.600
		4700	szkolenia pracowników niebędących członkami korpusu służby cywilnej	5.000
		4740	zakup materiałów papierniczych do sprzętu drukarskiego i urządzeń kserograficznych	4.000
		4750	zakup akcesoriów komputerowych, w tym programów i licencji	6.800
	85213		Składki na ubezpieczenie zdrowotne opłacane za osoby pobierające niektóre świadczenia z pomocy społecznej oraz niektóre świadczenia rodzinne	10.400
		4130	składki na ubezpieczenie zdrowotne	10.400
	85214		Zasiłki i pomoc w naturze oraz składki na ubezpieczenia emerytalne i rentowe	500.000
		3110	świadczenia społeczne	438.700
			w tym: zadania zlecone	107.200
			zadania własne	331.500
		4110	składki na ubezpieczenia społeczne	1.300
		4300	zakup usług pozostałych	60.000
	85215		Dodatki mieszkaniowe	130.000
		3110	świadczenia społeczne	130.000
	85219		Ośrodki pomocy społecznej	294.200
		3020	wydatki osobowe niezaliczane do wynagrodzeń	2.000
		4010	wynagrodzenia osobowe pracowników	202.000
		4040	dotatkowe wynagrodzenie roczne	14.000
		4110	składki na ubezpieczenia społeczne	39.000
		4120	składki na Fundusz Pracy	5.000
		4210	zakup materiałów i wyposażenia	6.400
		4260	zakup energii	10.000
		4270	zakup usług remontowych	1.000
		4280	zakup usług zdrowotnych	500
		4300	zakup usług pozostałych	3.000
		4360	opłaty z tytułu zakupu usług telekomunikacyjnych telefonii komórkowej	2.000
		4370	opłaty z tytułu zakupu usług telekomunikacyjnych telefonii stacjonarnej	1.300
		4410	podróże służbowe krajowe	500
		4440	odpisy na ZFŚS	5.000
		4700	szkolenia pracowników niebędących członkami korpusu służby cywilnej	1.000
		4740	zakup materiałów papierniczych do sprzętu drukarskiego i urządzeń kserograficznych	1.000
		4750	zakup akcesoriów komputerowych, w tym programów i licencji	500
	85228		Usługi opiekuńcze i specjalistyczne usługi opiekuńcze	6.000
		4170	wynagrodzenia bezosobowe	6.000
	85295		Pozostała działalność	167.000
		3110	świadczenia społeczne	150.000
		4210	zakup materiałów i wyposażenia	15.000
		4300	zakup usług pozostałych	2.000
854			EDUKACYJNA OPIEKA WYCHOWAWCZA	66.950
	85401		Świetlice szkolne	66.950
			wynagrodzenia osobowe pracowników	52.200
			dotatkowe wynagrodzenie roczne	1.100
			składki na ubezpieczenia społeczne	9.150
			składki na Fundusz Pracy	3.000
			odpisy na ZFŚS	1.500
900			GOSPODARKA KOMUNALNA I OCHRONA ŚRODOWISKA	384.500
	90004		Utrzymanie zieleni w miastach i gminach	10.000
		4210	zakup materiałów i wyposażenia	8.000
		4300	zakup usług pozostałych	2.000
	90015		Oświetlenie ulic, placów i dróg	293.500

		4260	zakup energii	170.000
		4270	zakup usług remontowych	42.500
		4300	zakup usług pozostałych	1.000
		6050	wydatki inwestycyjne jednostek budżetowych	80.000
			- budowa oświetlenia ulicznego	80.000
	90095		Pozostała działalność	81.000
		4210	zakup materiałów i wyposażenia	3.000
		4260	zakup energii	8.000
		4270	zakup usług remontowych	10.000
		4300	zakup usług pozostałych	15.000
		6050	wydatki inwestycyjne jednostek budżetowych	45.000
			- opracowanie projektu przebudowy starej szkoły w Turwi na mieszkania	15.000
			- opracowanie projektu budynku z mieszkaniami socjalnymi w Kurzej Górze	30.000
921			KULTURA I OCHRONA DZIEDZICTWA NARODOWEGO	541.500
	92109		Domy i ośrodki kultury, świetlice i kluby	166.500
		4170	wynagrodzenia bezosobowe	2.500
		4210	zakup materiałów i wyposażenia	15.000
		4260	zakup energii	18.000
		4270	zakup usług remontowych	130.000
		4300	zakup usług pozostałych	1.000
	92116		Biblioteki	295.000
		2480	dotacja podmiotowa z budżetu dla samorządowej instytucji kultury	295.000
	92195		Pozostała działalność	80.000
		4210	zakup materiałów i wyposażenia	35.000
		4300	zakup usług pozostałych	45.000
925			OGRODY BOTANICZNE I ZOOLOGICZNE ORAZ NATURALNE OBSZARY I OBIEKTY CHRONIONEJ PRZYRODY	12.000
	92502		Parki krajobrazowe	12.000
		4210	zakup materiałów i wyposażenia	10.000
		4300	zakup usług pozostałych	2.000
926			KULTURA FIZYCZNA I SPORT	565.000
	92604		Instytucje kultury fizycznej	240.000
		4010	wynagrodzenia osobowe pracowników	105.000
		4040	dodatkowe wynagrodzenie roczne	8.000
		4110	składki na ubezpieczenia społeczne	20.410
		4120	składki na Fundusz Pracy	2.770
		4170	wynagrodzenia bezosobowe	23.000
		4210	zakup materiałów i wyposażenia	27.000
		4260	zakup energii	6.000
		4270	zakup usług remontowych	8.000
		4280	zakup usług zdrowotnych	100
		4300	zakup usług pozostałych	30.120
		4370	opłaty z tytułu zakupu usług telekomunikacyjnych telefonii stacjonarnej	4.000
		4410	podróże służbowe krajowe	3.000
		4430	różne opłaty i składki	400
		4440	odpisy na ZFŚS	2.200
	92605		Zadania w zakresie kultury fizycznej i sportu	325.000
		4170	wynagrodzenia bezosobowe	50.000
		4210	zakup materiałów i wyposażenia	128.000
		4260	zakup energii	12.000
		4270	zakup usług remontowych	5.000
		4280	zakup usług zdrowotnych	2.000
		4300	zakup usług pozostałych	70.000
		4410	podróże służbowe krajowe	15.000
		4430	różne opłaty i składki	3.000
		6050	wydatki inwestycyjne jednostek budżetowych	40.000
			- wiercenie 2 studni do nawadniania boiska	40.000
			Razem wydatki:	29.060.422

Załącznik nr 3
do uchwały nr III/12/2006
Rady Gminy Kościan
z dnia 28.12.2006 r.DOCHODY I WYDATKI ZWIĄZANE Z REALIZACJĄ ZADAŃ Z ZAKRESU ADMINISTRACJI RZĄDOWEJ
ZLECONYCH GMINIE I INNYCH ZADAŃ ZLECONYCH USTAWAMI W 2007 ROKU

Dział	Rozdział	§	Nazwa	Dotacje	Wydatki
750			Administracja publiczna	94.900	94.900
	75011		Urzędy wojewódzkie	94.900	94.900
		2010	Dotacje celowe otrzymane z budżetu państwa na realizację zadań bieżących z zakresu administracji rządowej oraz innych zadań zleconych gminie ustawami	94.900	0
		4010	Wynagrodzenia osobowe pracowników	0	71.000
		4040	Dodatkowe wynagrodzenie roczne	0	6.250
		4110	Składki na ubezpieczenia społeczne	0	13.300
		4120	Składki na Fundusz Pracy	0	1.900
		4440	Odpisy na ZFŚS	0	2.450
751			Urzędy naczelnych organów władzy państwowej, kontroli i ochrony prawa oraz sądownictwa	2.328	2.328
	75101		Urzędy naczelnych organów władzy państwowej, kontroli i ochrony prawa	2.328	2.328
		2010	Dotacje celowe otrzymane z budżetu państwa na realizację zadań bieżących z zakresu administracji rządowej oraz innych zadań zleconych gminie ustawami	2.328	0
		4260	Zakup energii	0	500
		4370	Opłaty z tyt. zakupu usług telekomunikacyjnych telefonii stacjonarnej	0	500
		4700	Szkolenia pracowników niebędących członkami korpusu służby cywilnej	0	500
		4740	Zakup materiałów papierniczych do sprzętu drukarskiego i urządzeń kserograficznych	0	528
		4750	Zakup akcesoriów komputerowych, w tym programów i licencji	0	300
754			Bezpieczeństwo publiczne i ochrona przeciwpożarowa	2.500	2.500
	75414		Obrona cywilna	2.500	2.500
		2010	Dotacje celowe otrzymane z budżetu państwa na realizację zadań bieżących z zakresu administracji rządowej oraz innych zadań zleconych gminie ustawami	2.500	0
		4210	Zakup materiałów i wyposażenia	0	2.500
852			Pomoc społeczna	5.633.200	5.633.200
	85212		Świadczenia rodzinne, zaliczka alimentacyjna oraz składki na ubezpieczenia emerytalne i rentowe z ubezpieczenia społecznego	5.515.600	5.515.600
		2010	Dotacje celowe otrzymane z budżetu państwa na realizację zadań bieżących z zakresu administracji rządowej oraz innych zadań zleconych gminie ustawami	5.515.600	0
		3110	Świadczenia społeczne	0	5.318.960
		4010	Wynagrodzenia osobowe pracowników	0	50.000
		4040	Dodatkowe wynagrodzenie roczne	0	4.000
		4110	Składki na ubezpieczenia społeczne	0	46.000
		4120	Składki na Fundusz Pracy	0	2.000
		4210	Zakup materiałów i wyposażenia	0	27.540
		4260	Zakup energii	0	20.000
		4270	Zakup usług remontowych	0	2.000
		4280	Zakup usług zdrowotnych	0	1.000
		4300	Zakup usług pozostałych	0	16.200
		4350	Zakup usług dostępu do sieci Internet	0	2.000
		4360	Opłaty z tyt. zakupu usług telekomunikacyjnych telefonii komórkowej	0	2.500
		4370	Opłaty z tyt. zakupu usług telekomunikacyjnych telefonii stacjonarnej	0	2.000
		4410	Podróże służbowe krajowe	0	1.000
		4430	Różne opłaty i składki	0	3.000
		4440	Odpisy na ZFŚS	0	1.600
		4700	Szkolenia pracowników niebędących członkami korpusu służby cywilnej	0	5.000

		4740	Zakup materiałów papierniczych do sprzętu drukarskiego i urządzeń kserograficznych	0	4.000
		4750	Zakup akcesoriów komputerowych, w tym programów i licencji	0	6.800
	85213		Składki na ubezpieczenie zdrowotne opłacane za osoby pobierające niektóre świadczenia z pomocy społecznej oraz niektóre świadczenia rodzinne	10.400	10.400
		2010	Dotacje celowe otrzymane z budżetu państwa na realizację zadań bieżących z zakresu administracji rządowej oraz innych zadań zleconych gminie ustawami	10.400	0
		4130	Składki na ubezpieczenie zdrowotne	0	10.400
	85214		Zasiłki i pomoc w naturze oraz składki na ubezpieczenia emerytalne i rentowe	107.200	107.200
		2010	Dotacje celowe otrzymane z budżetu państwa na realizację zadań bieżących z zakresu administracji rządowej oraz innych zadań zleconych gminie ustawami	107.200	0
		3110	Świadczenia społeczne	0	107.200

PLAN DOCHODÓW NA ZADANIA ZLECONE DLA GMINY KOŚCIAN NA ROK 2007 WYNOSI 5.732.928 ZŁ.

PLAN DOCHODÓW NA 2007 ROK ZWIĄZANYCH Z REALIZACJĄ ZADAŃ Z ZAKRESU ADMINISTRACJI RZĄDOWEJ

Dział	Rozdział	§	Nazwa	Plan
750			Administracja publiczna	50.000
	75011		Urzędy wojewódzkie	50.000
		0690	Wpływy z różnych opłat	50.000

WYKAZ INWESTYCJI GMINNYCH NA ROK 2007

L.p.	Nazwa inwestycji	Ogólny koszt inwestycji	Data rozpoczęc. inwestycji	Przewidziany termin zakończenia inwes.	Przewidziane środki w 2007 roku		Przewidziane środki w 2008 roku		Przewidziane środki w 2009 roku	
					inne	z budżetu	inne	z budżetu	inne	z budżetu
1.	Budowa hydroforni w Widziszewie	838.000	2004 r.	2007 r.	0	250.000	0	0	0	0
2.	Budowa kanaliz. sanitarn. w St. Oborzyskach część I z kolektorem tłocznym i pompownią w Kurowie	1.200.000	2007r.	2008 r.	0	400.000	0	800.000	0	0
3.	Budowa kanaliz. sanit. w St. Oborzyskach część II	2.500.000	2007 r.	2008 r.	0	900.000	0	1.600.000	0	0
4.	Budowa kanalizacji sanit. w N. Dębcu	350.000	2005 r.	2008 r.	0	10.000	0	140.000	0	0
5.	Budowa kanalizacji sanit. w Osieku	800.000	2006 r.	2008 r.	0	200.000	0	560.000	0	0
6.	Budowa garaży przy oczyszczalni w Racocie	320.000	2005 r.	2007 r.	0	120.000	0	0	0	0
7.	Budowa ścieżki rowerowej Racot – Gryżyna	400.000	2007 r.	2008 r.	0	100.000	0	300.000	0	0
8.	Budowa sieci wodociąg. w St. Oborzyskach	75.000	2006 r.	2007 r.	0	45.000	0	0	0	0
9.	Budowa wodociągu Gryżyna - Nielegowo	400.000	2007 r.	2008 r.	0	200.000	0	200.000	0	0
10.	Projekt przebudowy hydroforni w Katarzynin	2.500.000	2007 r.	2009 r.	0	50.000	0	100.000	0	2.350.000
11.	Projekt przebudowy hydroforni w Mikoszkach	1.200.000	2007 r.	2009 r.	0	40.000	0	100.000	0	1.060.000
12.	Projekt przebudowy hydroforni w Starych Oborzyskach	1.000.000	2007 r.	2009 r.	0	40.000	0	100.000	0	860.000
13.	Ułożenie asfaltu Wlawie – Świniec	100.000	2007 r.	2007 r.	0	100.000	0	0	0	0
14.	Ułożenie asfaltu na drodze w Spytkówkach	230.000	2007 r.	2007 r.	0	230.000	0	0	0	0
15.	Utwardzenie drogi Wysoc – Turew	140.000	2007 r.	2007 r.	0	140.000	0	0	0	0
16.	Utwardzenie drogi Darnowo – Spytkówki	160.000	2007 r.	2007 r.	0	160.000	0	0	0	0
17.	Utwardzenie drogi Kietczewo – Szczodrowo	110.000	2007 r.	2007 r.	0	110.000	0	0	0	0
18.	Budowa sali sportowej w Racocie	4.212.254	2004 r.	2007 r.	140.000	712.746	0	0	0	0
19.	Rozbudowa Szkoły Podst w Kietczewie budynek w Kokorzynie	800.000	2007 r.	2009 r.	0	25.000	0	400.000	0	375.000
20.	Rozbudowa Szkoły Podst w Turwi	1.000.000	2007 r.	2009 r.	0	35.000	0	200.000	0	765.000

21.	Opracowanie projektu przebudowy starej szkoły w Turwi na mieszkania	200.000	2007 r.	2008 r.	0	15.000	0	185.000	0	0
22.	Opracowanie projektu budynku z mieszkaniami socjalnymi w Kurzej Górze	800.000	2007 r.	2009 r.	0	30.000	0	400.000	0	370.000
23.	Budowa oświetlenia ulicznego	80.000	2007 r.	2007 r.	0	80.000	0	0	0	0
24.	Rozbudowa urzędu gminy	200.000	2007 r.	2007 r.	0	200.000	0	0	0	0
25.	Wiercenie 2 studni do nawodnienia boiska	40.000	2007 r.	2007 r.	0	40.000	0	0	0	0

Załącznik nr 5
do uchwały nr III/12/2006
Rady Gminy Kościan
z dnia 28.12.2006 r.

ROZCHODY BUDŻETU GMINY KOŚCIAN NA ROK 2007 (W ZŁOTYCH)

Rozchody	900.000	I rata 240.000 - do 20.09.2007 r.	
§992	Splaty otrzymanych krajowych pożyczek i kredytów 900.000	II rata 240.000 - do 20.12.2007 r.	
-	Splata pożyczki z Wojewódzkiego Funduszu Ochrony Środowiska i Gospodarki Wodnej w Poznaniu na wsparcie przedsięwzięcia pn. „Budowa kanalizacji sanitarnej w Pianowie w kwocie 420.000 zł, w III ratach:	Budżet Gminy Kościan na rok 2007 wynosi:	
	I rata 140.000 - do 20.01.2007 r.	Dochody budżetowe	29.960.422
	II rata 140.000 - do 20.04.2007 r.	przychody	0
	III rata 140.000 - do 20.07.2007 r.	Razem:	29.960.422
-	Splata pożyczki z Wojewódzkiego Funduszu Ochrony Środowiska i Gospodarki Wodnej w Poznaniu na wsparcie przedsięwzięcia pn. „Rozbudowa oczyszczalni ścieków we wsi Stare Oborzyska w kwocie 480.000 zł, w II ratach:	Wydatki budżetowe	29.060.422
		rozchody	900.000
		Razem:	29.960.422

Załącznik nr 6
do uchwały nr III/12/2006
Rady Gminy Kościan
z dnia 28.12.2006 r.

PLAN PRZYCHODÓW I WYDATKÓW GMINNEGO FUNDUSZU OCHRONY ŚRODOWISKA I GOSPODARKI WODNEJ W 2007 ROKU.

Dział	Rozdział	§	Treść	Kwota
			I. Przychody	239.525
			Stan funduszu na dzień 31.10.2006 r.	159.525
		0690	wpływy z różnych opłat Wpływy z wojewódzkich opłat i kar za gospodarcze korzystanie ze środowiska i dokonywanie w nim zmian – za emisję zanieczyszczeń, poboru wód i odprowadzanie ścieków w 2007 r	80.000
			II. Wydatki	239.525
			1. Wydatki bieżące:	114.525
		4210	zakup materiałów i wyposażenia	30.000
		4270	zakup usług remontowych	44.025
		4300	zakup usług pozostałych	40.500
			2. Wydatki majątkowe	125.000
		6120	wydatki na zakupy inwestycyjne funduszy celowych	25.000
		6260	dotacje z funduszy celowych na finansowanie lub dofinansowanie kosztów realizacji inwestycji i zakupów inwestycyjnych jednostek sektora finansów publicznych	100.000

221

UCHWAŁA Nr III/16/06 RADY GMINY KOŚCIAN

z dnia 28 grudnia 2006 r.

w sprawie zasad wynagradzania nauczycieli, ustalenia regulaminu określającego wysokość podwyższania minimalnej stawki wynagrodzenia zasadniczego, przyznawania nauczycielom dodatku motywacyjnego, funkcyjnego, mieszkaniowego i za warunki pracy, niektórych innych składników wynagrodzenia, a także ustalania wysokości i warunków wypłacania nagród ze specjalnego funduszu nagród

Na podstawie art. 30 ust. 1, 6 i 10, art. 49 ust. 2 i art. 54 ust. 3 i 7 ustawy z dnia 26 stycznia 1982 r. - Karta Nauczyciela (Dz.U. z 2006 r. Nr 97, poz.674 ze zm.) Rada Gminy-uchwała co następuje:

§1. Ustala się regulamin określający wysokość podwyższania minimalnej stawki wynagrodzenia zasadniczego nauczycielom, wysokość i szczegółowe warunki przyznawania dodatków:

- motywacyjnego,
- funkcyjnego,
- za warunki pracy,
- za godziny ponadwymiarowe i godziny doraźnych zastępstw,
- nagrody w brzmieniu określonym w regulaminie,

- dodatku mieszkaniowego.

§2. Wykonanie uchwały zleca się Wójtowi Gminy Kościan.

§3. Traci moc Uchwała Nr XXXVI/237/2005 Rady Gminy Kościan z dnia 08.12.2005 r. w sprawie zasad wynagradzania nauczycieli, ustalenia regulaminu określającego wysokość oraz szczegółowe warunki przyznawania nauczycielom dodatków motywacyjnego, funkcyjnego i za warunki pracy oraz niektórych innych składników wynagrodzenia a także wysokości i szczegółowych zasad przyznawania i wypłacania dodatku mieszkaniowego.

§4. Uchwała wchodzi w życie po upływie 14 dni od dnia ogłoszenia w Dzienniku Urzędowym Województwa Wielkopolskiego.

Przewodniczący Rady
(-) *Andrzej Przybyła*

Załącznik
do Uchwały Nr III/16/06
Rady Gminy Kościan
z dnia 28.12.2006

REGULAMIN NA ROK 2007
OKREŚLAJĄCY WYSOKOŚĆ PODWYŻSZANIA MINIMALNEJ STAWKI WYNAGRODZENIA ZASADNICZEGO NAUCZYCIELI, WYSOKOŚĆ I SZCZEGÓLWE WARUNKI PRYZNAWANIA NAUCZYCIELOM DODATKU MOTYWACYJNEGO, FUNKCYJNEGO, ZA WARUNKI PRACY I NIEKTÓRYCH INNYCH SKŁADNIKÓW WYNAGRODZENIA, ORAZ SZCZEGÓLWE ZASADY PRYZNAWANIA I WYPŁACANIA DODATKU MIESZKANIOWEGO, A TAKŻE WYSOKOŚĆ I WARUNKI WYPŁACANIA NAGRÓD ZE SPECJALNEGO FUNDUSZU NAGRÓD.

ROZDZIAŁ I

Postanowienia wstępne

§1. Ilekroć w regulaminie jest mowa o:

- 1) szkole - należy przez to rozumieć przedszkole, szkołę albo zespół szkół, dla której organem prowadzącym jest Gmina Kościan,
- 2) dyrektorze, wicedyrektorze - należy przez to rozumieć dyrektora lub wicedyrektora jednostki, o której mowa w pkt 1,

- 3) nauczyciela - należy przez to rozumieć nauczyciela zatrudnionego w jednostce, o której mowa w pkt 1,
- 4) uczniu - należy przez to rozumieć także wychowanka,
- 5) Karcie Nauczyciela - rozumie się przez to ustawę z dnia 26 stycznia 1982 r. - Karta Nauczyciela (tj. Dz.U. z 2006 r. Nr 97, poz. 674 ze zm.)
- 6) Rozporządzeniu - rozumie się przez to Rozporządzenie Ministra Edukacji Narodowej i Sportu z dnia 31 stycznia 2005 r. w sprawie wysokości minimalnych stawek wynagrodzenia zasadniczego nauczycieli, ogólnych warunków przyznawania dodatków do wynaga-

grodenia zasadniczego oraz wynagradzania za pracę w dniu wolnym od pracy (Dz.U. z 2005 r. Nr 22, poz. 181)

ROZDZIAŁ II

Wynagrodzenie zasadnicze

§2. Podwyższa się minimalną stawkę wynagrodzenia zasadniczego nauczyciela kontraktowego o kwotę 100 zł.

ROZDZIAŁ III

Dodatek motywacyjny

§3. 1. Warunkiem przyznania nauczycielowi dodatku motywacyjnego jest:

- 1) uzyskiwanie szczególnych osiągnięć dydaktycznych, wychowawczych i opiekuńczych a w szczególności:
 - a) uzyskiwanie przez uczniów, z uwzględnieniem ich możliwości oraz warunków pracy nauczyciela, dobrych osiągnięć dydaktyczno - wychowawczych potwierdzanych wynikami klasyfikacji lub promocji, efektami egzaminów i sprawdzianów albo sukcesami w konkursach, zawodach, olimpiadach art,
 - b) umiejętne rozwiązywanie problemów wychowawczych uczniów we współpracy z rodzicami,
 - c) pełne rozpoznanie środowiska wychowawczego uczniów, aktywne i efektywne działanie na rzecz uczniów potrzebujących szczególnej opieki,
- 2) jakość świadczonej pracy, w tym związanej z powierzonym stanowiskiem kierowniczym, dodatkowym zadaniem lub zajęciem, a w szczególności:
 - a) systematyczne i efektywne przygotowanie się do przydzielonych obowiązków,
 - b) podnoszenie umiejętności zawodowych,
 - c) wzbogacanie własnego warsztatu pracy,
 - d) dbałość o estetykę i sprawność powierzonych pomieszczeń, pomocy dydaktycznych lub innych urządzeń szkolnych,
 - e) prawidłowe prowadzenie dokumentacji szkolnej, w tym pedagogicznej,
 - f) rzetelne i terminowe wywiązywanie się z poleceń służbowych,
 - g) przestrzeganie dyscypliny pracy
- 3) posiadanie co najmniej dobrej oceny pracy lub pozytywnej oceny dorobku zawodowego,
- 4) zaangażowanie w realizację czynności i zajęć, o których mowa w art. 42, ust. 2, pkt 2 i 3 Karty Nauczyciela, w szczególności:
 - a) udział w organizowaniu imprez i uroczystości szkolnych,
 - b) udział w komisjach przedmiotowych i innych,

- c) opiekowanie się samorządem uczniowskim lub innymi organizacjami uczniowskimi działającymi na terenie szkoły,
- d) prowadzenie lekcji koleżeńskich, przejawianie innych form aktywności w ramach wewnątrz-szkolnego doskonalenia zawodowego nauczycieli,
- e) aktywny udział w realizowaniu innych zadań statutowych szkoły.

§4. 1. Dodatek motywacyjny dla nauczyciela nie może być wyższy niż 30% jego miesięcznego wynagrodzenia zasadniczego.

2. Dodatek motywacyjny przyznaje się na czas określony, nie krótszy niż 3 miesiące i nie dłuższy niż jeden rok szkolny.

3. Wysokość dodatku motywacyjnego dla nauczyciela oraz okres jego przyznania, uwzględniając poziom spełniania warunków, o których mowa w §2 ustala dyrektor szkoły.

4. Wysokość dodatku motywacyjnego dla dyrektora, uwzględniając art. 7 ust. 2 Karty Nauczyciela, ustala Wójt Gminy w wysokości do 30% miesięcznego wynagrodzenia zasadniczego dyrektora.

5. Kwoty na dodatki motywacyjne dla nauczycieli danej szkoły ustala się w ramach posiadanych środków, w wysokości od 3% do 5% miesięcznego wynagrodzenia zasadniczego nauczyciela.

6. Kwoty, o których mowa w ust. 5 zostają powiększone o środki na dodatek motywacyjny dla dyrektora szkoły.

7. Dodatek motywacyjny wypłaca się z góry, w terminie wypłaty wynagrodzenia.

ROZDZIAŁ IV

Dodatek funkcyjny

§5. 1. Nauczycielowi, któremu powierzono stanowisko kierownicze przysługuje dodatek funkcyjny z tym że:

- 1) dyrektorowi - w wysokości od 30% - 70%
- 2) wicedyrektorowi - w wysokości od 20% - 50%
- 3) inne stanowisko kierownicze (przewidziane w statucie) - w wysokości od 10% - 30% minimalnego wynagrodzenia zasadniczego nauczyciela kontraktowego z tytułem zawodowym magistra z przygotowaniem pedagogicznym określonego w Rozporządzeniu Ministra Edukacji i Nauki z dnia 6 marca 2006 r. zmieniającego rozporządzenie w sprawie wysokości minimalnych stawek wynagrodzenia zasadniczego nauczycieli, ogólnych warunków przyznawania dodatków do wynagrodzenia zasadniczego oraz wynagradzania za pracę w dniu wolnym od pracy (Dz.U. Nr 43 z 2006 r., poz. 293).

2. Dodatek funkcyjny przysługuje także nauczycielom, którym powierzono obowiązki kierownicze w zastępstwie. W tych przypadkach prawo do dodatku powstaje od pierwszego dnia miesiąca po upływie jednomiesięcznego okresu pełnienia tych obowiązków i gaśnie z pierwszym dniem miesiąca następującego po zaprzestaniu pełnienia tych obowiązków.

3. Nauczycielom realizującym dodatkowe zadania oraz zajęcia, w zależności od sprawowanej funkcji, przysługuje dodatek funkcyjny z tytułu:

- 1) opiekuna stażu w wysokości 5%,
- 2) wychowawstwa klasy w wysokości od 6% do 10% minimalnego wynagrodzenia zasadniczego nauczyciela kontraktowego z tytułem zawodowym magistra z przygotowaniem pedagogicznym określonego w Rozporządzeniu Ministra Edukacji i Nauki z dnia 6 marca 2006 r. zmieniającego rozporządzenie w sprawie wysokości minimalnych stawek wynagrodzenia zasadniczego nauczycieli, ogólnych warunków przyznawania dodatków do wynagrodzenia zasadniczego oraz wynagradzania za pracę w dniu wolnym od pracy (Dz.U. Nr 43 z 2006 r., poz. 293).
4. Przy ustalaniu wysokości dodatku funkcyjnego dyrektorów zespołów szkół bierze się pod uwagę łączną liczbę oddziałów.

5. Wysokość dodatku funkcyjnego ustala dla dyrektorów Wójt Gminy a dla wicedyrektorów oraz innych nauczycieli uprawnionych dyrektor szkoły, uwzględniając między innymi wielkość szkoły, jej warunki organizacyjne, złożoność zadań wynikających z funkcji kierowniczej, liczbę stanowisk kierowniczych w szkole, wyniki pracy szkoły.

6. Nauczycielowi, zajmującemu stanowisko kierownicze, przysługuje tylko jeden dodatek funkcyjny a w razie zbiegu tytułów do dwóch lub więcej dodatków funkcyjnych przysługuje dodatek wyższy.

7. Prawo do dodatku funkcyjnego powstaje od pierwszego dnia miesiąca następującego po miesiącu, w którym nastąpiło powierzenie stanowiska kierowniczego, a jeżeli powierzenie stanowiska nastąpiło pierwszego dnia miesiąca - od tego dnia.

8. Dodatek funkcyjny nie przysługuje w okresie nieusprawiedliwionej nieobecności w pracy, w okresach, za które nie przysługuje wynagrodzenie zasadnicze, oraz od pierwszego dnia miesiąca następującego po miesiącu, w którym nauczyciel zaprzestał pełnienia obowiązków z innych powodów, a jeżeli zaprzestanie tego pełnienia nastąpiło pierwszego dnia miesiąca - od tego dnia.

9. Dodatek funkcyjny wypłaca się z góry, w terminie wypłaty wynagrodzenia za wyjątkiem dodatku przysługującego z tytułu zastępstwa.

ROZDZIAŁ V

Dodatek za warunki pracy

§6. 1. Dodatek za pracę w trudnych warunkach przysługuje nauczycielom za prowadzenie zajęć rewalidacyjno - wychowawczych z dziećmi i młodzieżą upośledzoną umysłowo w stopniu głębokim oraz zajęć w zakresie indywidualnego nauczania dziecka zakwalifikowanego do kształcenia specjalnego w wysokości do 20% jego wynagrodzenia zasadniczego.

2. Dodatek za pracę w warunkach uciążliwych przysługuje nauczycielowi w wysokości do 10% jego wynagrodzenia

zasadniczego za prowadzenie zajęć z dziećmi i młodzieżą, których rodzaj i stopień niepełnosprawności określa Minister Pracy i Polityki Społecznej.

3. Wysokość dodatku za warunki pracy ustala dla nauczyciela dyrektor a dla dyrektora Wójt Gminy.

4. W razie zbiegu tytułu do dodatku za pracę w trudnych warunkach i uciążliwych przysługuje prawo do jednego, wyższego dodatku.

5. Dodatek za trudne i uciążliwe warunki pracy wypłaca się z dołu, proporcjonalnie do przepracowanej liczby godzin.

ROZDZIAŁ VI

Wynagrodzenia za nadgodziny ponadwymiarowe oraz za godziny doraźnych zastępstw

§7. 1. Wynagrodzenie za jedną godzinę ponadwymiarową nauczyciela ustala się dzieląc przyznaną nauczycielowi stawkę wynagrodzenia zasadniczego (łącznie z dodatkiem za warunki pracy, jeżeli praca w tej godzinie została zrealizowana w warunkach uprawniających do dodatku) przez miesięczną liczbę godzin tygodniowego obowiązkowego wymiaru godzin, ustalonego dla rodzaju zajęć dydaktycznych, wychowawczych lub opiekuńczych, realizowanych w ramach godzin ponadwymiarowych.

2. Wynagrodzenie za jedną godzinę doraźnego zastępstwa ustala się z zastrzeżeniem ust. 3, w sposób określony w ust. 1.

3. Dla nauczycieli realizujących tygodniowy wymiar godzin ustalony na podstawie art. 42, ust. 4a Karty Nauczyciela wynagrodzenie za jedną godzinę doraźnego zastępstwa ustala się dzieląc przyznaną nauczycielowi stawkę wynagrodzenia zasadniczego (łącznie z dodatkiem za warunki, pracy, jeżeli praca w tej godzinie została zrealizowana w warunkach uprawniających do dodatku) przez miesięczną liczbę godzin realizowanego wymiaru godzin.

4. Miesięczną liczbę godzin obowiązkowego wymiaru zajęć nauczyciela, o której mowa w ust. 1, uzyskuje się mnożąc tygodniowy obowiązkowy wymiar godzin przez, 4,16 z zaokrągleniem do pełnych godzin w ten sposób, że czas zajęć do 0,5 godzin pomija się, a co najmniej 0,5 godzin liczy się za pełną godzinę.

5. Wynagrodzenie za godziny, o których mowa w §6 przysługuje za godziny faktycznie zrealizowane.

6. Wynagrodzenie za godziny ponadwymiarowe i godziny doraźnych zastępstw wypłaca się z dołu.

ROZDZIAŁ VII

Dodatek mieszkaniowy

§8. 1. Nauczycielowi zatrudnionemu w wymiarze nie niższym niż połowa tygodniowego obowiązkowego wymiaru godzin i posiadającemu kwalifikacje wymagane do zajmowanego stanowiska przysługuje nauczycielski dodatek mieszkaniowy.

2. Wysokość nauczycielskiego dodatku mieszkaniowego, w zależności od liczby osób w rodzinie uprawnionego nauczyciela, wynosi miesięcznie:

- 1) przy jednej osobie w rodzinie - 1%,
- 2) przy dwóch osobach w rodzinie - 2%,
- 3) przy trzech osobach w rodzinie - 3%,
- 4) przy czterech i więcej osobach w rodzinie - 4%,

miesięcznej stawki najniższego wynagrodzenia za pracę pracowników, ustalonego przez Ministra Pracy i Polityki Socjalnej.

3. Do członków rodziny, o której mowa w ust. 2 zalicza się nauczyciela oraz wspólnie z nim zamieszkujących: współmałżonka, dzieci i rodziców pozostających na jego wyłącznym utrzymaniu.

4. Nauczycielowi i jego współmałżonkowi, będącemu także nauczycielem, stale z nim zamieszkującemu przysługuje tylko jeden dodatek mieszkaniowy, w wysokości określonej w ust. 2. Małżonkowie wspólnie określają pracodawcę, który będzie im wypłacał ten dodatek.

5. Nauczycielski dodatek mieszkaniowy przyznaje się na wniosek nauczyciela a w przypadku nauczycieli, o których mowa w ust. 4, na ich wspólny wniosek. Nauczycielowi dodatek przyznaje dyrektor a dyrektorowi Wójt Gminy.

6. Nauczycielski dodatek mieszkaniowy przysługuje nauczycielowi:

- 1) niezależnie od tytułu prawnego do zajmowanego przez niego lokalu mieszkalnego,
- 2) od pierwszego dnia miesiąca następującego po miesiącu, w którym nauczyciel złożył wniosek o jego przyznanie.

7. Nauczycielski dodatek mieszkaniowy przysługuje w okresie wykonywania pracy a także w okresach:

- 1) nie świadczenia pracy, za które przysługuje wynagrodzenie,
- 2) odbywania zasadniczej służby wojskowej, przeszkolenia wojskowego, okresowej służby wojskowej

3) korzystania z urlopu macierzyńskiego i urlopu wychowawczego.

ROZDZIAŁ VIII

Wysokość i warunki wypłacania nagród ze specjalnego funduszu nagród

§9. 1. W budżecie Gminy tworzy się fundusz nagród dla nauczycieli za ich osiągnięcia dydaktyczno-wychowawcze w wysokości 1% planowanego rocznego osobowego funduszu wynagrodzeń.

2. Środki na nagrody planuje dyrektor w rocznym planie finansowym szkoły, z tym że:

- 1) 80% środków funduszu przeznaczają na nagrody dyrektora,
- 2) 20% środków funduszu przeznaczają się na nagrody organu prowadzącego.

3. Nagrody mają charakter uznaniowy. Przyznanie nauczycielowi nagrody uzależnione jest w szczególności od:

- 1) posiadania aktualnej dobrej oceny pracy,
- 2) legitymowania się wybitnymi osiągnięciami w pracy dydaktycznej, wychowawczej lub opiekuńczej.

4. Nagrodę może otrzymać nauczyciel, który przepracował w szkole co najmniej rok.

5. Nagroda dla dyrektora szkoły może być przyznana z inicjatywy Wójta Gminy Kościan oraz na wniosek rady pedagogicznej, organu nadzoru pedagogicznego, rady rodziców i związków zawodowych zrzeszających nauczycieli.

6. Nagrody przyznają:

- 1) nauczycielom - dyrektor po zasięgnięciu opinii rady pedagogicznej,
- 2) dyrektorom - Wójt Gminy Kościan

7. Nagrody, o których mowa w niniejszym paragrafie przyznawane są z okazji Dnia Edukacji Narodowej a w uzasadnionych przypadkach w innym terminie, za zgodą Wójta Gminy.

222

UCHWAŁA Nr III/13/06 RADY GMINY OBRZYCKO

z dnia 28 grudnia 2006 r.

w sprawie zmiany regulaminu udzielania pomocy materialnej dla uczniów

Na podstawie art. 90f ustawy z dnia 7 września 1991 roku o systemie oświaty (tekst jednolity z 2004 roku Dz.U. Nr 256, poz. 2572 ze zm.) Rada Gminy uchwała co następuje:

§1. 1. §3 ust.2 otrzymuje brzmienie:

„ust. 2 o stypendium można ubiegać się, jeżeli miesięczna wysokość dochodu na osobę w rodzinie ucznia nie przekracza kwoty, o której mowa w art. 8 ust. 1 pkt 2 ustawy z dnia 12 marca 2004 roku o pomocy społecznej (Dz.U. Nr 64, poz. 593 z późn. zmianami)”.

2) §3 ust. 4 otrzymuje brzmienie:

„ust. 4 Kwota stypendium wynosi 55 zł dla jednego ucznia, przy czym na rodzinę można przyznać nie więcej niż dwa stypendia”.

§2. Wykonanie uchwały powierza się Wójtowi Gminy Obrzycko.

§3. Uchylić uchwałę nr XX/108/05 z dnia 19 kwietnia 2005 r.

§4. Uchwała wchodzi w życie po upływie 14 dni od dnia jej ogłoszenia w Dzienniku Urzędowym Województwa Wielkopolskiego.

Przewodniczący Rady
(-) Jacek Libera

223

UCHWAŁA Nr III/14/2006 RADY GMINY OSTROWITE

z dnia 28 grudnia 2006 r.

w sprawie budżetu gminy na rok 2007

Na podstawie art. 18 ust. 2 pkt 4, pkt 9 lit. „d” i 10 ustawy z dnia 8 marca 1990 r. samorządzie gminnym (Dz.U. z 2001 r. Nr 142, poz. 1591 ze zm.) oraz art. 165, 166, art. 182, art. 184 ust. 1 pkt 10 lit. b, art. 188 ust. 2 i art. 195 ust. 2 ustawy z dnia 30 czerwca 2005 r. o finansach publicznych (Dz.U. Nr 249, poz. 2104 ze zm.) Rada Gminy uchwała, co następuje:

§1. 1. Ustala się dochody budżetu na rok 2007 w wysokości 10.364.266 zł, zgodnie z załącznikiem nr 1.

2. Dochody, o których mowa w ust. 1 obejmują w szczególności:

1) dotacje celowe na realizację zadań z zakresu administracji rządowej i innych zadań zleconych ustawami w wysokości 2.602.810 zł, zgodnie z załącznikiem nr 5.

§2. 1. Ustala się wydatki budżetu na rok 2007 w wysokości 10.540.173 zł, zgodnie z załącznikiem nr 2.

2. Wydatki, o których mowa w ust. 1 obejmują:

1) wydatki bieżące w wysokości 9.256.113 zł, w tym na:

a) wynagrodzenia osobowe i pochodne od wynagrodzeń 4.221.224 zł,

b) dotacje 152.000 zł,

w tym:

- podmiotowe dla instytucji kultury, zgodnie z załącznikiem nr 6 72.000 zł,

- dla podmiotów niezaliczonych do sektora finansów publicznych zgodnie z załącznikiem nr 7 80.000 zł

c) wydatki na obsługę długu 17.000 zł,

2) wydatki majątkowe w 2007 r. w wysokości zgodnie z załącznikiem nr 3a 1.284.060 zł.

3. Wydatki związane z wieloletnimi programami inwestycyjnymi z wyodrębnieniem wydatków na finansowanie poszczególnych programów w latach 2007-2009 zgodnie z załącznikiem nr 3.

4. Kwota wydatków określona w ust. 1 obejmuje wydatki związane z realizacją zadań z zakresu administracji rządowej i innych zadań zleconych ustawami w wysokości 2.602.810 zł, zgodnie z załącznikiem nr 5.

§3. Ustala się dochody z tytułu wydawania zezwoleń na sprzedaż napojów alkoholowych w kwocie 52.000 zł oraz wydatki na realizację zadań określonych w programie profilaktyki i rozwiązywania problemów alkoholowych w wysokości 50.000 zł i wydatki na zwalczanie narkomanii w wysokości 2.000 zł.

§4. 1. Deficyt budżetu w kwocie 175.907 zł zostanie sfinansowany przychodami z tytułu zaciągniętego kredytu.

2. Przychody i rozchody budżetu określa załącznik nr 4.

§5. Ustala się plan przychodów i wydatków Gminnego Funduszu Ochrony Środowiska i Gospodarki Wodnej w wysokości:

1) przychody	7.000 zł
2) wydatki	7.000 zł

zgodnie z załącznikiem nr 8

§6. Ustala się limit zobowiązań z tytułu zaciągniętych kredytów i pożyczek w kwocie 650.000 zł, z tego na:

- 1) pokrycie występującego w ciągu roku przejściowego deficytu budżetu 50.000 zł
- 2) finansowanie planowanego deficytu budżetu 175.907 zł
- 3) spłatę wcześniej zaciągniętych zobowiązań z tytułu emisji papierów wartościowych oraz zaciągniętych pożyczek i kredytów 424.093 zł.

§7. Upoważnia się Wójta Gminy do:

- 1) zaciągania kredytów i pożyczek oraz emisji papierów wartościowych na pokrycie występującego w ciągu roku budżetowego deficytu budżetu do wysokości 50.000 zł,
- 2) dokonywania zmian w budżecie polegających na przeniesieniach w planie wydatków między paragrafami i rozdziałami w ramach działu zmian wydatków na wynagrodzenia i pochodne od wynagrodzeń oraz do tworzenia nowych paragrafów w ramach działu za wyjątkiem zmian kwot wydatków majątkowych, zmian kwot udzielonych dotacji z budżetu gminy,
- 3) lokowania wolnych środków budżetowych na rachunkach bankowych w innych bankach niż bank prowadzący obsługę budżetu.

§8. Ustala się sumę 50.000 zł, do której Wójt Gminy może samodzielnie zaciągać zobowiązania.

§9. Uchwała wchodzi w życie z dniem podjęcia z mocą obowiązującą od 1 stycznia 2007 r. i podlega publikacji w Dzienniku Urzędowym Województwa Wielkopolskiego.

Przewodniczący
Rady Gminy
(-) Henryk Tylman

Załącznik nr 1
do Uchwały Nr III/14/2006
Rady Gminy Ostrowite
z dnia 28 grudnia 2006 r.

DOCHODY BUDŻETU NA ROK 2007

Dział	Rozdział	§	Treść	Wartość
020			Leśnictwo	1.550,00
	02001		Gospodarka leśna	1.550,00
		0750	Dochody z najmu i dzierżawy składników majątkowych Skarbu Państwa, jednostek samorządu terytorialnego lub innych jednostek zaliczanych do sektora finansów publicznych oraz innych umów o podobnym charakterze	1.550,00
	700		Gospodarka mieszkaniowa	104.450,00
	70005		Gospodarka gruntami i nieruchomościami	104.450,00
		0470	Wpływy z opłat za zarząd, użytkowanie i użytkowanie wieczyste nieruchomości	2.000,00
		0690	Wpływy z różnych opłat	220,00
		0750	Dochody z najmu i dzierżawy składników majątkowych Skarbu Państwa, jednostek samorządu terytorialnego lub innych jednostek zaliczanych do sektora finansów publicznych oraz innych umów o podobnym charakterze	95.500,00
		0770	Wpłaty z tytułu odpłatnego nabycia prawa własności oraz prawa użytkowania wieczystego nieruchomości	6.300,00
		0920	Pozostałe odsetki	430,00
750			Administracja publiczna	59.900,00
	75011		Urzędy wojewódzkie	47.400,00

	2010	Dotacje celowe otrzymane z budżetu państwa na realizację zadań bieżących z zakresu administracji rządowej oraz innych zadań zleconych gminie (związkom gmin) ustawami	46.500,00
	2360	Dochody jednostek samorządu terytorialnego związane z realizacją zadań z zakresu administracji rządowej oraz innych zadań zleconych ustawami	900,00
75023		Urzędy gmin (miast i miast na prawach powiatu)	12.500,00
	0690	Wpływy z różnych opłat	300,00
	0750	Dochody z najmu i dzierżawy składników majątkowych Skarbu Państwa, jednostek samorządu terytorialnego lub innych jednostek zaliczanych do sektora finansów publicznych oraz innych umów o podobnym charakterze	12.200,00
751		Urzędy naczelnych organów władzy państwowej, kontroli i ochrony prawa oraz sądownictwa	810,00
	75101	Urzędy naczelnych organów władzy państwowej, kontroli i ochrony prawa	810,00
	2010	Dotacje celowe otrzymane z budżetu państwa na realizację zadań bieżących z zakresu administracji rządowej oraz innych zadań zleconych gminie (związkom gmin) ustawami	810,00
756		Dochody od osób prawnych, od osób fizycznych i od innych jednostek nieposiadających osobowości prawnej oraz wydatki związane z ich poborem	2.305.975,00
	75601	Wpływy z podatku dochodowego od osób fizycznych	4.100,00
	0350	Podatek od działalności gospodarczej osób fizycznych, opłacany w formie karty podatkowej	4.000,00
	0910	Odsetki od nieterminowych wpłat z tytułu podatków i opłat	100,00
75615		Wpływy z podatku rolnego, podatku leśnego, podatku od czynności cywilnoprawnych, podatków i opłat lokalnych od osób prawnych i innych jednostek organizacyjnych	637.300,00
	0310	Podatek od nieruchomości	610.000,00
	0320	Podatek rolny	17.000,00
	0330	Podatek leśny	8.200,00
	0340	Podatek od środków transportowych	1.800,00
	0690	Wpływy z różnych opłat	100,00
	0910	Odsetki od nieterminowych wpłat z tytułu podatków i opłat	200,00
75616		Wpływy z podatku rolnego, podatku leśnego, podatku od spadków i darowizn, podatku od czynności cywilno-prawnych oraz podatków i opłat lokalnych od osób fizycznych	698.450,00
	0310	Podatek od nieruchomości	367.000,00
	0320	Podatek rolny	230.000,00
	0330	Podatek leśny	3.100,00
	0340	Podatek od środków transportowych	29.000,00
	0360	Podatek od spadków i darowizn	2.000,00
	0370	Podatek od posiadania psów	50,00
	0430	Wpływy z opłaty targowej	8.300,00
	0440	Wpływy z 2. opłaty miejscowej	22.000,00
	0500	Podatek od czynności cywilnoprawnych	30.000,00
	0690	Wpływy z różnych opłat	2.000,00
	0910	Odsetki od nieterminowych wpłat z tytułu podatków i opłat	5.000,00
75618		Wpływy z innych opłat stanowiących dochody jednostek samorządu terytorialnego na podstawie ustaw	118.400,00
	0410	Wpływy z opłaty skarbowej	15.000,00
	0480	Wpływy z opłat za zezwolenia na sprzedaż alkoholu	52.000,00
	0490	Wpływy z innych lokalnych opłat pobieranych przez jednostki samorządu terytorialnego na podstawie odrębnych ustaw	50.700,00
	0690	Wpływy z różnych opłat	100,00
	0910	Odsetki od nieterminowych wpłat z tytułu podatków i opłat	600,00
75621		Udziały gmin w podatkach stanowiących dochód budżetu państwa	847.725,00
	0010	Podatek dochodowy od osób fizycznych	847.225,00
	0020	Podatek dochodowy od osób prawnych	500,00
758		Różne rozliczenia	5.044.546,00
	75801	Część oświatowa subwencji ogólnej dla jednostek samorządu terytorialnego	3.278.843,00
	2920	Subwencje ogólne z budżetu państwa	3.278.843,00
	75807	Część wyrównawcza subwencji ogólnej dla gmin	1.756.109,00
	2920	Subwencje ogólne z budżetu państwa	1.756.109,00
75814		Różne rozliczenia finansowe	3.000,00
	0920	Pozostałe odsetki	3.000,00
	75831	Część równoważąca subwencji ogólnej dla gmin	6.594,00
	2920	Subwencje ogólne z budżetu państwa	6.594,00
801		Oświata i wychowanie	3.900,00
	80101	Szkoły podstawowe	700,00

		0920	Pozostałe odsetki	700,00
	80110		Gimnazja	200,00
		0920	Pozostałe odsetki	200,00
	80113		Dowożenie uczniów do szkół	3.000,00
		0830	Wpływy z usług	3.000,00
852			Pomoc społeczna	2.777.935,00
	85203		Ośrodki wsparcia	421.835,00
		2010	Dotacje celowe otrzymane z budżetu państwa na realizację zadań bieżących z zakresu administracji rządowej oraz innych zadań zleconych gminie (związkom gmin) ustawami	421.700,00
		2360	Dochody jednostek samorządu terytorialnego związane z realizacją zadań z zakresu administracji rządowej oraz innych zadań zleconych ustawami	135,00
	85212		Świadczenia rodzinne, zaliczka alimentacyjna oraz składki na ubezpieczenia emerytalne i rentowe z ubezpieczenia społecznego	2.083.800,00
		2010	Dotacje celowe otrzymane z budżetu państwa na realizację zadań Bieżących z zakresu administracji rządowej oraz innych zadań zleconych gminie (związkom gmin) ustawami	2.083.800,00
	85213		Składki na ubezpieczenie zdrowotne opłacane za osoby pobierające niektóre świadczenia z pomocy społecznej oraz niektóre świadczenia rodzinne	14.700,00
		2010	Dotacje celowe otrzymane z budżetu państwa na realizację zadań bieżących z zakresu administracji rządowej oraz innych zadań zleconych gminie (związkom gmin) ustawami	14.700,00
	85214		Zasiłki i pomoc w naturze oraz składki na ubezpieczenia emerytalne i rentowe	132.200,00
		2010	Dotacje celowe otrzymane z budżetu państwa na realizację zadań bieżących z zakresu administracji rządowej oraz innych zadań zleconych gminie (związkom gmin) ustawami	35.300,00
		2030	Dotacje celowe otrzymane z budżetu państwa na realizację własnych zadań bieżących gmin (związków gmin)	96.900,00
	85219		Ośrodki pomocy społecznej	80.200,00
		0830	Wpływy z usług	13.000,00
		2030	Dotacje celowe otrzymane z budżetu państwa na realizację własnych zadań bieżących gmin (związków gmin)	67.200,00
	85295		Pozostała działalność	45.200,00
		2030	Dotacje celowe otrzymane z budżetu państwa na realizację własnych zadań bieżących gmin (związków gmin)	45.200,00
854			Edukacyjna opieka wychowawcza	65.000,00
	85401		Świetlice szkolne	65.000,00
		0830	Wpływy z usług	65.000,00
900			Gospodarka komunalna i ochrona środowiska	200,00
	90015		Oświetlenie ulic, placów i dróg	200,00
		0740	Dywidendy i kwoty uzyskane ze zbycia praw majątkowych	200,00
			Razem	10.364.266,00

Załącznik nr 2
do Uchwały Nr III/14/2006
Rady Gminy Ostrowite
z dnia 28 grudnia 2006 r.

WYDATKI BUDŻETU NA 2007 R.

Dział	Rozdział	§	Treść	Wartość
010			Rolnictwo i łowiectwo	436.360,00
	01010		Infrastruktura wodociągowa i sanitacyjna wsi	429.560,00
		4300	Zakup usług pozostałych	500,00
		6050	Wydatki inwestycyjne jednostek budżetowych	429.060,00
	01030		Izby rolnicze	4.800,00
		2850	Wpłaty gmin na rzecz izb rolniczych w wysokości 2% uzyskanych wpływów z podatku rolnego	4.800,00
	01095		Pozostała działalność	2.000,00
		4300	Zakup usług pozostałych	2.000,00
600			Transport i łączność	529.000,00
	60016		Drogi publiczne gminne	525.000,00
		4210	Zakup materiałów i wyposażenia	5.000,00
		4270	Zakup usług remontowych	80.000,00
		4300	Zakup usług pozostałych	80.000,00
		6050	Wydatki inwestycyjne jednostek budżetowych	360.000,00
	60095		Pozostała działalność	4.000,00
		4210	Zakup materiałów i wyposażenia	1.000,00
		4270	Zakup usług remontowych	2.000,00
		4300	Zakup usług pozostałych	1.000,00
630			Turystyka	274.700,00
	63095		Pozostała działalność	274.700,00
		4110	Składki na ubezpieczenia społeczne	500,00
		4120	Składki na Fundusz Pracy	100,00
		4170	Wynagrodzenia bezosobowe	5.600,00
		4210	Zakup materiałów i wyposażenia	6.000,00
		4260	Zakup energii	2.000,00
		4300	Zakup usług pozostałych	5.500,00
		6050	Wydatki inwestycyjne jednostek budżetowych	255.000,00
700			Gospodarka mieszkaniowa	94.410,00
	70005		Gospodarka gruntami i nieruchomościami	20.000,00
		4300	Zakup usług pozostałych	20.000,00
	70095		Pozostała działalność	74.410,00
		4110	Składki na ubezpieczenia społeczne	800,00
		4120	Składki na Fundusz Pracy	110,00
		4170	Wynagrodzenia bezosobowe	5.500,00
		4210	Zakup materiałów i wyposażenia	30.000,00
		4260	Zakup energii	7.000,00
		4270	Zakup usług remontowych	25.000,00
		4300	Zakup usług pozostałych	6.000,00
710			Działalność usługowa	21.000,00
	71004		Plany zagospodarowania przestrzennego	15.000,00
		4300	Zakup usług pozostałych	15.000,00
	71035		Cmentarze	3.500,00
		4210	Zakup materiałów i wyposażenia	500,00
		4300	Zakup usług pozostałych	3.000,00
	71095		Pozostała działalność	2.500,00
		4210	Zakup materiałów i wyposażenia	2.200,00
		4300	Zakup usług pozostałych	300,00
750			Administracja publiczna	1.146.340,00
	75011		Urzędy wojewódzkie	61.500,00
		3020	Wydatki osobowe niezaliczone do wynagrodzeń	800,00
		4010	Wynagrodzenia osobowe pracowników	27.700,00
		4040	Dodatkowe wynagrodzenie roczne	4.000,00
		4110	Składki na ubezpieczenia społeczne	5.800,00
		4120	Składki na Fundusz Pracy	700,00
		4170	Wynagrodzenia bezosobowe	15.000,00
		4210	Zakup materiałów i wyposażenia	1.000,00

		4300	Zakup usług pozostałych	1.000,00
		4410	Podróże służbowe krajowe	2.000,00
		4440	Odpisy na zakładowy fundusz świadczeń socjalnych	1.500,00
		4750	Zakup akcesoriów komputerowych, w tym programów i licencji	2.000,00
75022			Rady gmin (miast i miast na prawach powiatu)	81.450,00
		3030	Różne wydatki na rzecz osób fizycznych	63.000,00
		4110	Składki na ubezpieczenia społeczne	400,00
		4120	Składki na Fundusz Pracy	50,00
		4170	Wynagrodzenia bezosobowe	1.000,00
		4210	Zakup materiałów i wyposażenia	6.000,00
		4300	Zakup usług pozostałych	3.000,00
		4410	Podróże służbowe krajowe	6.000,00
		4740	Zakup materiałów papierniczych do sprzętu drukarskiego i urządzeń kserograficznych	2.000,00
75023			Urzędy gmin (miast i miast na prawach powiatu)	931.008,00
		3020	Wydatki osobowe niezaliczone do wynagrodzeń	14.500,00
		4010	Wynagrodzenia osobowe pracowników	571.600,00
		4040	Dodatkowe wynagrodzenie roczne	45.000,00
		4110	Składki na ubezpieczenia społeczne	111.240,00
		4120	Składki na Fundusz Pracy	14.500,00
		4210	Zakup materiałów i wyposażenia	29.000,00
		4260	Zakup energii	7.000,00
		4280	Zakup usług zdrowotnych	2.500,00
		4300	Zakup usług pozostałych	37.000,00
		4350	Zakup usług dostępu do sieci Internet	2.500,00
		4360	Opłaty z tytułu zakupu usług telekomunikacyjnych telefonii komórkowej	500,00
		4370	Opłata z tytułu zakupu usług telekomunikacyjnych telefonii stacjonarnej	14.400,00
		4410	Podróże służbowe krajowe	20.000,00
		4430	Różne opłaty i składki	9.000,00
		4440	Odpisy na zakładowy fundusz świadczeń socjalnych	19.080,00
		4700	Szkolenia pracowników niebędących członkami korpusu służby cywilnej	3.000,00
		4740	Zakup materiałów papierniczych do sprzętu drukarskiego i urządzeń kserograficznych	2.880,00
		4750	Zakup akcesoriów komputerowych, w tym programów i licencji	19.308,00
		6050	Wydatki inwestycyjne jednostek budżetowych	8.000,00
75075			Promocja jednostek samorządu terytorialnego	7.000,00
		4300	Zakup usług pozostałych	7.000,00
75095			Pozostała działalność	65.382,00
		2900	Wpłaty gmin i powiatów na rzecz innych jednostek samorządu terytorialnego oraz związków gmin lub związków powiatów na dofinansowanie zadań bieżących	9.832,00
		3030	Różne wydatki na rzecz osób fizycznych	40.000,00
		4110	Składki na ubezpieczenia społeczne	500,00
		4120	Składki na Fundusz Pracy	50,00
		4170	Wynagrodzenia bezosobowe	4.000,00
		4210	Zakup materiałów i wyposażenia	8.000,00
		4300	Zakup usług pozostałych	3.000,00
751			Urzędy naczelnych organów władzy państwowej, kontroli i ochrony prawa oraz sądownictwa	810,00
	75101		Urzędy naczelnych organów władzy państwowej, kontroli i ochrony prawa	810,00
		4110	Składki na ubezpieczenia społeczne	100,00
		4120	Składki na Fundusz Pracy	10,00
		4170	Wynagrodzenia bezosobowe	400,00
		4210	Zakup materiałów i wyposażenia	300,00
754			Bezpieczeństwo publiczne i ochrona przeciwpożarowa	81.400,00
	75412		Ochotnicze straże pożarne	80.900,00
		3030	Różne wydatki na rzecz osób fizycznych	13.000,00
		4110	Składki na ubezpieczenia społeczne	800,00
		4120	Składki na Fundusz Pracy	100,00
		4170	Wynagrodzenia bezosobowe	13.000,00
		4210	Zakup materiałów i wyposażenia	28.000,00
		4260	Zakup energii	5.000,00
		4270	Zakup usług remontowych	4.000,00
		4300	Zakup usług pozostałych	11.000,00
		4430	Różne opłaty i składki	6.000,00
	75414		Obrona cywilna	500,00
		4300	Zakup usług pozostałych	500,00
756			Dochody od osób prawnych, od osób fizycznych i od innych jednostek nieposiadających osobowości prawnej oraz wydatki związane z ich poborem	48.000,00

	75647		Pobór podatków, opłat i niepodatkowych należności budżetowych	48.000,00
		4100	Wynagrodzenia agencyjno-prowizyjne	30.000,00
		4210	Zakup materiałów i wyposażenia	5.000,00
		4300	Zakup usług pozostałych	10.000,00
		4740	Zakup materiałów papierniczych do sprzętu drukarskiego i urządzeń kserograficznych	3.000,00
757			Obsługa długu publicznego	17.000,00
	75702		Obsługa papierów wartościowych, kredytów i pożyczek jednostek samorządu terytorialnego	17.000,00
		8070	Odsetki i dyskonto od krajowych skarbowych papierów wartościowych oraz krajowych pożyczek i kredytów	17.000,00
758			Różne rozliczenia	6.000,00
	75814		Różne rozliczenia finansowe	6.000,00
		4300	Zakup usług pozostałych	6.000,00
801			Oświata i wychowanie	3.845.518,00
	80101		Szkoły podstawowe	2.107.831,00
		3020	Wydatki osobowe niezaliczone do wynagrodzeń	85.136,00
		4010	Wynagrodzenia osobowe pracowników	1.217.143,00
		4040	Dodatkowe wynagrodzenie roczne	105.619,00
		4110	Składki na ubezpieczenia społeczne	223.628,00
		4120	Składki na Fundusz Pracy	31.236,00
		4210	Zakup materiałów i wyposażenia	113.800,00
		4240	Zakup pomocy naukowych, dydaktycznych i książek	3.700,00
		4260	Zakup energii	26.500,00
		4270	Zakup usług remontowych	6.000,00
		4280	Zakup usług zdrowotnych	2.000,00
		4300	Zakup usług pozostałych	15.200,00
		4350	Zakup usług dostępu do sieci Internet	5.000,00
		4360	Opłaty z tytułu zakupu usług telekomunikacyjnych telefonii komórkowej	5.000,00
		4370	Opłata z tytułu zakupu usług telekomunikacyjnych telefonii stacjonarnej	12.000,00
		4410	Podróże służbowe krajowe	4.500,00
		4430	Różne opłaty i składki	8.500,00
		4440	Odpisy na zakładowy fundusz świadczeń socjalnych	82.869,00
		4740	Zakup materiałów papierniczych do sprzętu drukarskiego i urządzeń kserograficznych	10.000,00
		6050	Wydatki inwestycyjne jednostek budżetowych	150.000,00
	80103		Oddziały przedszkolne w szkołach podstawowych	165.692,00
		3020	Wydatki osobowe niezaliczone do wynagrodzeń	10.600,00
		4010	Wynagrodzenia osobowe pracowników	113.400,00
		4040	Dodatkowe wynagrodzenie roczne	9.200,00
		4110	Składki na ubezpieczenia społeczne	20.900,00
		4120	Składki na Fundusz Pracy	2.500,00
		4210	Zakup materiałów i wyposażenia	1.000,00
		4240	Zakup pomocy naukowych, dydaktycznych i książek	300,00
		4270	Zakup usług remontowych	600,00
		4300	Zakup usług pozostałych	600,00
		4440	Odpisy na zakładowy fundusz świadczeń socjalnych	6.592,00
	80110		Gimnazja	1.252.383,00
		3020	Wydatki osobowe niezaliczone do wynagrodzeń	66.150,00
		4010	Wynagrodzenia osobowe pracowników	750.000,00
		4040	Dodatkowe wynagrodzenie roczne	57.000,00
		4110	Składki na ubezpieczenia społeczne	165.900,00
		4120	Składki na Fundusz Pracy	14.000,00
		4170	Wynagrodzenia bezosobowe	5.000,00
		4210	Zakup materiałów i wyposażenia	72.000,00
		4240	Zakup pomocy naukowych, dydaktycznych i książek	10.000,00
		4260	Zakup energii	11.000,00
		4270	Zakup usług remontowych	15.000,00
		4280	Zakup usług zdrowotnych	1.000,00
		4300	Zakup usług pozostałych	17.000,00
		4350	Zakup usług dostępu do sieci Internet	2.400,00
		4360	Opłaty z tytułu zakupu usług telekomunikacyjnych telefonii komórkowej	2.500,00
		4370	Opłata z tytułu zakupu usług telekomunikacyjnych telefonii stacjonarnej	8.000,00
		4410	Podróże służbowe krajowe	3.000,00
		4430	Różne opłaty i składki	4.000,00
		4440	Odpisy na zakładowy fundusz świadczeń socjalnych	45.433,00
		4740	Zakup materiałów papierniczych do sprzętu drukarskiego i urządzeń kserograficznych	3.000,00

	80113		Dowożenie uczniów do szkół	277.025,00
		4010	Wynagrodzenia osobowe pracowników	29.000,00
		4040	Dodatkowe wynagrodzenie roczne	2.500,00
		4110	Składki na ubezpieczenia społeczne	5.800,00
		4120	Składki na Fundusz Pracy	800,00
		4210	Zakup materiałów i wyposażenia	30.000,00
		4300	Zakup usług pozostałych	205.800,00
		4430	Różne opłaty i składki	2.000,00
		4440	Odpisy na zakładowy fundusz świadczeń socjalnych	1.125,00
	80146		Dokształcanie i doskonalenie nauczycieli	17.605,00
		4300	Zakup usług pozostałych	16.105,00
		4410	Podróże służbowe krajowe	1.500,00
	80195		Pozostała działalność	24.982,00
		4440	Odpisy na zakładowy fundusz świadczeń socjalnych	24.982,00
851			Ochrona zdrowia	52.000,00
	85153		Zwalczanie narkomanii	2.000,00
		4300	Zakup usług pozostałych	2.000,00
	85154		Przeciwdziałanie alkoholizmowi	50.000,00
		4170	Wynagrodzenia bezosobowe	8.800,00
		4210	Zakup materiałów i wyposażenia	21.200,00
		4300	Zakup usług pozostałych	20.000,00
852			Pomoc społeczna	3.277.035,00
	85203		Ośrodki wsparcia	421.700,00
		3020	Wydatki osobowe niezaliczone do wynagrodzeń	3.000,00
		4010	Wynagrodzenia osobowe pracowników	161.521,00
		4040	Dodatkowe wynagrodzenie roczne	13.963,00
		4110	Składki na ubezpieczenia społeczne	31.114,00
		4120	Składki na Fundusz Pracy	4.300,00
		4170	Wynagrodzenia bezosobowe	28.000,00
		4210	Zakup materiałów i wyposażenia	17.000,00
		4220	Zakup środków żywności	10.000,00
		4230	Zakup leków i materiałów medycznych	329,00
		4240	Zakup pomocy naukowych, dydaktycznych i książek	12.000,00
		4260	Zakup energii	8.000,00
		4270	Zakup usług remontowych	5.000,00
		4280	Zakup usług zdrowotnych	100,00
		4300	Zakup usług pozostałych	110.000,00
		4350	Zakup usług dostępu do sieci Internet	2.000,00
		4370	Opłata z tytułu zakupu usług telekomunikacyjnych telefonii stacjonarnej	1.000,00
		4410	Podróże służbowe krajowe	2.500,00
		4430	Różne opłaty i składki	1.000,00
		4440	Odpisy na zakładowy fundusz świadczeń socjalnych	7.873,00
		4740	Zakup materiałów papierniczych do sprzętu drukarskiego i urządzeń kserograficznych	3.000,00
	85212		Świadczenia rodzinne, zaliczka alimentacyjna oraz składki na ubezpieczenia emerytalne i rentowe z ubezpieczenia społecznego	2.083.800,00
		3110	Świadczenia społeczne	1.993.800,00
		4010	Wynagrodzenia osobowe pracowników	36.000,00
		4040	Dodatkowe wynagrodzenie roczne	2.400,00
		4110	Składki na ubezpieczenia społeczne	37.000,00
		4120	Składki na Fundusz Pracy	1.000,00
		4210	Zakup materiałów i wyposażenia	7.700,00
		4300	Zakup usług pozostałych	5.900,00
	85213		Składki na ubezpieczenie zdrowotne opłacane za osoby pobierające niektóre świadczenia z pomocy społecznej oraz niektóre świadczenia rodzinne	14.700,00
		4130	Składki na ubezpieczenie zdrowotne	14.700,00
	85214		Zasiłki i pomoc w naturze oraz składki na ubezpieczenia emerytalne i rentowe	322.200,00
		3110	Świadczenia społeczne	322.200,00
	85215		Dodatki mieszkaniowe	80.000,00
		3110	Świadczenia społeczne	80.000,00
	85219		Ośrodki pomocy społecznej	289.435,00
		3020	Wydatki osobowe niezaliczone do wynagrodzeń	11.000,00
		4010	Wynagrodzenia osobowe pracowników	188.000,00
		4040	Dodatkowe wynagrodzenie roczne	16.600,00
		4110	Składki na ubezpieczenia społeczne	44.400,00
		4120	Składki na Fundusz Pracy	5.500,00

		4170	Wynagrodzenia bezosobowe	4.000,00
		4210	Zakup materiałów i wyposażenia	2.135,00
		4280	Zakup usług zdrowotnych	500,00
		4300	Zakup usług pozostałych	4.100,00
		4410	Podróże służbowe krajowe	2.000,00
		4440	Odpisy na zakładowy fundusz świadczeń socjalnych	8.000,00
		4700	Szkolenia pracowników niebędących członkami korpusu służby cywilnej	1.200,00
		4740	Zakup materiałów papierniczych do sprzętu drukarskiego i urządzeń kserograficznych	1.000,00
		4750	Zakup akcesoriów komputerowych, w tym programów i licencji	1.000,00
	85295		Pozostała działalność	65.200,00
		3110	Świadczenia społeczne	62.000,00
		4210	Zakup materiałów i wyposażenia	2.000,00
		4300	Zakup usług pozostałych	1.200,00
854			Edukacyjna opieka wychowawcza	207.200,00
	85401		Świetlice szkolne	207.050,00
		3020	Wydatki osobowe niezaliczone do wynagrodzeń	190,00
		4010	Wynagrodzenia osobowe pracowników	101.800,00
		4040	Dodatkowe wynagrodzenie roczne	9.040,00
		4110	Składki na ubezpieczenia społeczne	19.050,00
		4120	Składki na Fundusz Pracy	2.750,00
		4210	Zakup materiałów i wyposażenia	2.500,00
		4220	Zakup środków żywności	65.000,00
		4440	Odpisy na zakładowy fundusz świadczeń socjalnych	6.720,00
	85446		Dokształcanie i doskonalenie nauczycieli	150,00
		4300	Zakup usług pozostałych	150,00
900			Gospodarka komunalna i ochrona środowiska	311.000,00
	90002		Gospodarka odpadami	9.500,00
		4210	Zakup materiałów i wyposażenia	1.000,00
		4300	Zakup usług pozostałych	8.500,00
	90003		Oczyszczanie miast i wsi	2.000,00
		4300	Zakup usług pozostałych	2.000,00
	90004		Utrzymanie zieleni w miastach i gminach	1.500,00
		4210	Zakup materiałów i wyposażenia	1.500,00
	90013		Schroniska dla zwierząt	14.000,00
		2900	Wpłaty gmin i powiatów na rzecz innych jednostek samorządu terytorialnego oraz związków gmin lub związków powiatów na dofinansowanie zadań bieżących	14.000,00
	90015		Oświetlenie ulic, placów i dróg	284.000,00
		4210	Zakup materiałów i wyposażenia	2.000,00
		4260	Zakup energii	135.000,00
		4300	Zakup usług pozostałych	65.000,00
		6050	Wydatki inwestycyjne jednostek budżetowych	82.000,00
921			Kultura i ochrona dziedzictwa narodowego	96.000,00
	92109		Domy i ośrodki kultury, świetlice i kluby	24.000,00
		4210	Zakup materiałów i wyposażenia	6.000,00
		4260	Zakup energii	8.000,00
		4270	Zakup usług remontowych	5.000,00
		4300	Zakup usług pozostałych	5.000,00
	92116		Biblioteki	72.000,00
		2480	Dotacja podmiotowa z budżetu dla samorządowej instytucji kultury	72.000,00
926			Kultura fizyczna i sport	96.400,00
	92601		Obiekty sportowe	16.400,00
		4110	Składki na ubezpieczenia społeczne	1.100,00
		4120	Składki na Fundusz Pracy	200,00
		4170	Wynagrodzenia bezosobowe	6.100,00
		4210	Zakup materiałów i wyposażenia	3.000,00
		4260	Zakup energii	3.000,00
		4300	Zakup usług pozostałych	3.000,00
	92605		Zadania w zakresie kultury fizycznej i sportu	80.000,00
		2820	Dotacja celowa z budżetu na finansowanie lub dofinansowanie zadań zleconych do realizacji stowarzyszeniom	80.000,00
			Razem	10.540.173,00

WYDATKI NA WIELOLETNIE PROGRAMY INWESTYCYJNE W LATACH 2007 - 2009

Lp.	Nazwa programu	Cel	Jednostka organizacyjna odpowiedzialna za realizację lub koordynująca	Okres realizacji	Łączne nakłady finansowe	Wydatki			
						2007	2008	2009	
1.	Budowa kanalizacji sanitarnej w m. Ostrowite	poprawa stanu środowiska naturalnego	Urząd Gminy Ostrowite	2007-009	2.860.408	429.060	2.400.000	31.348	
2	Opracowanie dokumentacji projektowo-kosztorysowej i wyeksponowanie walorów historycznych i kulturowych Giewartowa oraz podniesienie jego atrakcyjności turystyczno-rekreacyjnej	podniesienie atrakcyjności gminy dla rozwoju turystyki	Urząd Gminy Ostrowite	2007-2009	2.610.000	255.000	1.000.000	1.355.000	
Ogółem						5.470.408	684.060	3.400.000	1.386.348

Załącznik nr 3a
do Uchwały Nr III/14/2006
Rady Gminy Ostrowite
z dnia 28 grudnia 2006 r.

WYDATKI MAJĄTKOWE (INWESTYCYJNE) NA 2007R.

Dział	Rozdział	§	Treść	Wartość
010			Rolnictwo i łowiectwo	429.060,00
	01010		Infrastruktura wodociągowa i sanitacyjna wsi	429.060,00
		6050	Wydatki inwestycyjne jednostek budżetowych	429.060,00
			budowa kanalizacji sanitarnej w m. Ostrowite	429.060,00
600			Transport i łączność	360.000,00
	60016		Drogi publiczne gminne	360.000,00
		6050	Wydatki inwestycyjne jednostek budżetowych	360.000,00
			Budowa drogi gminnej Naprusewo-Tomiszewo (II etap)	220.000,00
			Budowa drogi gminnej Sienno - Naprusewo	140.000,00
630			Turystyka	255.000,00
	63095		Pozostała działalność	255.000,00
		6050	Wydatki inwestycyjne jednostek budżetowych	255.000,00
			Opracowanie dokumentacji projektowo-kosztorysowej i wyeksponowanie walorów historycznych i kulturowych Giewartowa	255.000,00
750			Administracja publiczna	8.000,00
	75023		Urzędy gmin (miast i miast na prawach powiatu)	8.000,00
		6050	Wydatki inwestycyjne jednostek budżetowych	8.000,00
			Zakup programów komputerowych "użytkowanie wieczyste i dzierżawy"	8.000,00
801			Oświata i wychowanie	150.000,00
	80101		Szkoły podstawowe	150.000,00
		6050	Wydatki inwestycyjne jednostek budżetowych	150.000,00
			Modernizacja budynku Szkoły Podstawowej w Giewartowie	150.000,00
900			Gospodarka komunalna i ochrona środowiska	82.000,00
	90015		Oświetlenie ulic, placów i dróg	82.000,00
		6050	Wydatki inwestycyjne jednostek budżetowych	82.000,00
			Budowa oświetlenia ulicznego w m. Giewartów (7 lamp)	34.000,00
			Budowa oświetlenia ulicznego w m. Gostuń (6 lamp)	27.800,00
			Budowa oświetlenia ulicznego w m. Kosewo (6 lamp)	14200,00
			Budowa oświetlenia ulicznego w m. Pieńki (5 lamp)	6.000,00
			Razem	1.284.060,00

Załącznik nr 4
do Uchwały Nr III/14/2006
Rady Gminy Ostrowite
z dnia 28 grudnia 2006 r.

PRZYCHODY BUDŻETU 2007

§	Treść	Po zmianie
952	Przychody z zaciągniętych pożyczek i kredytów na rynku krajowym	600.000,00
	Razem	600.000,00

Rozchody budżetu 2007

§	Treść	Po zmianie
992	Spłaty otrzymanych krajowych pożyczek i kredytów	424.093,00
	Razem	424.093,00

Załącznik nr 5
do Uchwały Nr III/14/2006
Rady Gminy Ostrowite
z dnia 28 grudnia 2006 r.

DOCHODY ZWIĄZANE Z REALIZACJĄ ZADAŃ Z ZAKRESU ADMINISTRACJI RZĄDOWEJ
ZLECONYCH GMINIE I INNYCH ZADAŃ ZLECONYCH USTAWAMI W 2007 R.

Dział	Rozdział	§	Treść	Po zmianie
750			Administracja publiczna	46.500,00
	75011		Urzędy wojewódzkie	46.500,00
		201	Dotacje celowe otrzymane z budżetu państwa na realizację zadań bieżących z zakresu administracji rządowej oraz innych zadań zleconych gminie (związkom gmin) ustawami	46.500,00
751			Urzędy naczelnych organów władzy państwowej, kontroli i ochrony prawa oraz sądownictwa	810,00
	75101		Urzędy naczelnych organów władzy państwowej, kontroli i ochrony prawa	810,00
		201	Dotacje celowe otrzymane z budżetu państwa na realizację zadań bieżących z zakresu administracji rządowej oraz innych zadań zleconych gminie (związkom gmin) ustawami	810,00
852			Pomoc społeczna	2.555.500,00
	85203		Ośrodki wsparcia	421.700,00
		201	Dotacje celowe otrzymane z budżetu państwa na realizację zadań bieżących z zakresu administracji rządowej oraz innych zadań zleconych gminie (związkom gmin) ustawami	421.700,00
	85212		Świadczenia rodzinne, zaliczka alimentacyjna oraz składki na ubezpieczenia emerytalne i rentowe z ubezpieczenia społecznego	2.083.800,00
		201	Dotacje celowe otrzymane z budżetu państwa na realizację zadań bieżących z zakresu administracji rządowej oraz innych zadań zleconych gminie (związkom gmin) ustawami	2.083.800,00
	85213		Składki na ubezpieczenie zdrowotne opłacane za osoby pobierające niektóre świadczenia z pomocy społecznej oraz niektóre świadczenia rodzinne	14.700,00
		201	Dotacje celowe otrzymane z budżetu państwa na realizację zadań bieżących z zakresu administracji rządowej oraz innych zadań zleconych gminie (związkom gmin) ustawami	14.700,00
	85214		Zasiłki i pomoc w naturze oraz składki na ubezpieczenia emerytalne i rentowe	35.300,00
		201	Dotacje celowe otrzymane z budżetu państwa na realizację zadań bieżących z zakresu administracji rządowej oraz innych zadań zleconych gminie (związkom gmin) ustawami	35.300,00
			Razem	2.602.810,00

Załącznik nr 5
do Uchwały Nr III/14/2006
Rady Gminy Ostrowite
z dnia 28 grudnia 2006 r.

DOCHODY ZWIĄZANE Z REALIZACJĄ ZADAŃ Z ZAKRESU ADMINISTRACJI RZĄDOWEJ
ZLECONYCH GMINIE I INNYCH ZADAŃ ZLECONYCH USTAWAMI W 2007 R.

Dział	Rozdział	§	Treść	Po zmianie
750			Administracja publiczna	46.500,00
	75011		Urzędy wojewódzkie	46.500,00
		302	Wydatki osobowe niezaliczone do wynagrodzeń	800,00
		401	Wynagrodzenia osobowe pracowników	27.700,00
		404	Dodatkowe wynagrodzenie roczne	4.000,00
		411	Składki na ubezpieczenia społeczne	5.800,00
		412	Składki na Fundusz Pracy	700,00
		421	Zakup materiałów i wyposażenia	1.000,00
		430	Zakup usług pozostałych	1.000,00
		441	Podróże służbowe krajowe	2.000,00
		444	Odpisy na zakładowy fundusz świadczeń socjalnych	1.500,00
		475	Zakup akcesoriów komputerowych, w tym programów i licencji	2.000,00
751			Urzędy naczelnych organów władzy państwowej, kontroli i ochrony prawa oraz sądownictwa	810,00
	75101		Urzędy naczelnych organów władzy państwowej, kontroli i ochrony prawa	810,00
		411	Składki na ubezpieczenia społeczne	100,00
		412	Składki na Fundusz Pracy	10,00

		417	Wynagrodzenia bezosobowe	400,00
		421	Zakup materiałów i wyposażenia	300,00
852			Pomoc społeczna	2.555.500,00
	85203		Ośrodki wsparcia	421.700,00
		302	Wydatki osobowe niezaliczone do wynagrodzeń	3.000,00
		401	Wynagrodzenia osobowe pracowników	161.521,00
		404	Dodatkowe wynagrodzenie roczne	13.963,00
		411	Składki na ubezpieczenia społeczne	31.114,00
		412	Składki na Fundusz Pracy	4.300,00
		417	Wynagrodzenia bezosobowe	28.000,00
		421	Zakup materiałów i wyposażenia	20.000,00
		422	Zakup środków żywności	10.000,00
		423	Zakup leków i materiałów medycznych	329,00
		424	Zakup pomocy naukowych, dydaktycznych i książek	12.000,00
		426	Zakup energii	8.000,00
		427	Zakup usług remontowych	6.000,00
		428	Zakup usług zdrowotnych	100,00
		430	Zakup usług pozostałych	110.000,00
		435	Zakup usług dostępu do sieci Internet	2.000,00
		441	Podróże służbowe krajowe	2.500,00
		443	Różne opłaty i składki	1.000,00
		444	Odpisy na zakładowy fundusz świadczeń socjalnych	7.873,00
	85212		Świadczenia rodzinne, zaliczka alimentacyjna oraz składki na ubezpieczenia emerytalne i rentowe z ubezpieczenia społecznego	2.083.800,00
		311	Świadczenia społeczne	1.993.800,00
		401	Wynagrodzenia osobowe pracowników	36.000,00
		404	Dodatkowe wynagrodzenie roczne	2.400,00
		411	Składki na ubezpieczenia społeczne	37.000,00
		412	Składki na Fundusz Pracy	1.000,00
		421	Zakup materiałów i wyposażenia	7.700,00
		430	Zakup usług pozostałych	5.900,00
	85213		Składki na ubezpieczenie zdrowotne opłacane za osoby pobierające niektóre świadczenia z pomocy społecznej oraz niektóre świadczenia rodzinne	14.700,00
		413	Składki na ubezpieczenie zdrowotne	14.700,00
	85214		Zasiłki i pomoc w naturze oraz składki na ubezpieczenia emerytalne i rentowe	35.300,00
		311	Świadczenia społeczne	35.300,00
			Razem	2.602.810,00

Załącznik nr 5
do Uchwały Nr III/14/2006
Rady Gminy Ostrowite
z dnia 28 grudnia 2006 r.

DOCHODY BUDŻETU PAŃSTWA ZWIĄZANE Z REALIZACJĄ ZADAŃ ZLECONYCH
JEDNOSTKOM SAMORZĄDU TERYTORIALNEGO W 2007 R.

Dział	Rozdział	§	Nazwa	Plan
750	75011	2350	dochody budżetu państwa związane z realizacją zadań zleconych j s t	18.000
852	85202	2350	dochody budżetu państwa związane z realizacją zadań zleconych j s t	2.700
Ogółem				20.700

Załącznik nr 6
do Uchwały Nr III/14/2006
Rady Gminy Ostrowite
z dnia 28 grudnia 2006 r.

DOTACJE PODMIOTOWE W 2007 R. (W ZŁOTYCH)

Lp.	Dział	Rozdział	§	Nazwa instytucji	Kwota dotacji
1	2	3	4	5	6
1	921	921 16	2480	Gminna Biblioteka Publiczna w Ostrowitem	72.000
Ogółem					72.000

Załącznik nr 7

DOTACJE CELOWE NA ZADANIA WŁASNE GMINY REALIZOWANE PRZEZ PODMIOTY NALEŻĄCE
I NIENALEŻĄCE DO SEKTORA FINANSÓW PUBLICZNYCH W 2007 R. (W ZŁOTYCH)

Lp.	Dział	Rozdział	§	Nazwa zadania	Kwota dotacji
1	2	3	4	5	6
1	926	92605	2820	Upowszechnianie kultury fizycznej i sportu poprzez organizację masowych imprez sportowych	80.000
Ogółem					80.000

Załącznik nr 8
do Uchwały Nr III/14/2006
Rady Gminy Ostrowite
z dnia 28 grudnia 2006 r.

PLAN PRZYCHODÓW I WYDATKÓW GMINNEGO FUNDUSZU
OCHRONY ŚRODOWISKA I GOSPODARKI WODNEJ NA 2007 R.

Lp.	Wyszczególnienie	Plan
1	Przychody	7.000
1.	§0690- wpływy z różnych opłat	7.000
III.	Wydatki	7.000
1,	Wydatki bieżące	7.000
	§4210 zakup materiałów i wyposażenia	7.000

Prognoza długu

Pozycja	Wyszczególnienie	Wykonanie 2006	Prognoza 2007	Prognoza 2008	Prognoza 2009	Prognoza 2010
A	Zobowiązania wg tytułów dłużnych:	946.083,00	1.546.083,00	1.132.390,00	303.400,00	0,00
A1	Zaciągnięte zobowiązania (bez prefinansowania):	946.083,00	946.083,00	1.132.390,00	303.400,00	0,00
A1a	pożyczki	946.083,00	946.083,00	1.132.390,00	303.400,00	0,00
A1b	kredyty	0,00	0,00	0,00	0,00	0,00
A1c	emisje obligacji	0,00	0,00	0,00	0,00	0,00
A2	Planowane w roku budżetowym (bez prefinansowania):	0,00	600.000,00	0,00	0,00	0,00
A2a	pożyczki	0,00	0,00	0,00	0,00	0,00
A2b	kredyty	0,00	600.000,00	0,00	0,00	0,00
A2c	emisje obligacji	0,00	0,00	0,00	0,00	0,00
A3	Pożyczki, kredyty i obligacje na prefinansowanie:	0,00	0,00	0,00	0,00	0,00
A3a	zaciągnięte zobowiązania	0,00	0,00	0,00	0,00	0,00
A3b	planowane zobowiązania	0,00	0,00	0,00	0,00	0,00
B	Obsługa długu:	0,00	441.193,00	828.990,00	303.400,00	0,00

B1	Splata rat kapitałowych z wyłączeniem prefinansowania:	0,00	424.093,00	807.590,00	300.000,00	0,00
B1a	pożyczek	0,00	424.093,00	807.590,00	300.000,00	0,00
B1b	kredytów	0,00	0,00	0,00	0,00	0,00
B1c	wykup obligacji	0,00	0,00	0,00	0,00	0,00
B1d	zobowiązań z tytułu udzielonych poręczeń	0,00	0,00	0,00	0,00	0,00
B2	Splata zobowiązań z tytułu prefinansowania	0,00	0,00	0,00	0,00	0,00
B3	Splata odsetek i dyskonta	0,00	17.100,00	21.400,00	3.400,00	0,00
c	Dochody budżetowe	10.563.680,00	10.364.266,00	10.467.000,00	10.600.000,00	10.812.000,00
D	Wydatki budżetowe	10.360.248,00	10.540.173,00	9.659.410,00	10.300.000,00	10.812.000,00
E	Wynik finansowy	203.432,00	- 175.907,00	807.590,00	300.000,00	0,00
F1	dlugu (art. 170 ust. 1 uofp*)	8,96%	10,83%	3,10%	0,03%	0,00%
F2	dlugu po uwzględnieniu wyłączeń (art. 170 ust. 3 uofp)	8,96%	10,83%	3,10%	0,03%	0,00%
F3	spłaty zadłużenia (art. 169 ust. 1)	0,00%	4,26%	7,92%	2,86%	0,00%
F4	spłaty zadłużenia po uwzględnieniu wyłączeń (art. 169 ust. 3 uofp)	0,00%	4,26%	7,92%	2,86%	0,00%

224

UCHWAŁA Nr III/22/06 RADY MIEJSKIEJ W ZBĄSZYNIU

z dnia 28 grudnia 2006 r.

w sprawie uchwalenia budżetu gminy Zbąszyń na rok 2007

Na podstawie art. 18 ust. 2 pkt 4, pkt 9 lit. „d” ustawy z dnia 8 marca 1990 r. o samorządzie gminnym (Dz.U. z 2001 r. Nr 142, poz. 1591 ze zm.) oraz art. 165, art. 184, art. 188 ust. 2 i art. 195 ust. 2 ustawy z dnia 30 czerwca 2005 r. o finansach publicznych (Dz.U. Nr 249, poz. 2104 ze zm.) Rada Miejska uchwala, co następuje:

§1. Dochody budżetu gminy w wysokości 23.063.903 zł, zgodnie z załącznikiem nr 1.

§2. 1. Wydatki budżetu gminy w wysokości 25.983.584 zł, zgodnie z załącznikiem nr 2.

2. Limity wydatków na wieloletnie programy inwestycyjne w latach 2007 - 2009 zgodnie z załącznikiem nr 3.

3. Wydatki na zadania inwestycyjne w 2007 roku przedstawia załącznik nr 3a.

4. Wydatki na programy i projekty realizowane ze środków pochodzących z budżetu Unii Europejskiej w wysokości 2.501.550 zł, zgodnie z załącznikiem nr 4.

§3. 1. Deficyt budżetu gminy wynosi 2.919.681 zł, zostanie pokryty przychodami pochodzącymi z:

1) zaciąganych kredytów w kwocie - 1.991.681 zł,

2) zaciąganych pożyczek w kwocie - 928.000 zł.

2. Na spłatę zobowiązań przeznacza się kwotę 1.788.620 zł.

3. Plan przychodów i rozchodów budżetu gminy związanych z finansowaniem deficytu budżetu gminy oraz źródła sfinansowania deficytu określa załącznik nr 5.

§4. W budżecie tworzy się rezerwy:

1) ogólną w wysokości - 97.664 zł,

2) celową w wysokości - 145.500 zł,

z przeznaczeniem na:

- ewentualne skutki udzielonego przez Burmistrza poręczenia - 15.500 zł,

- zadania z zakresu kultury fizycznej i sportu - 130.000 zł.

§5. 1. Dochody związane z realizacją zadań z zakresu administracji rządowej i innych zadań zleconych odrębnymi ustawami, zgodnie z załącznikiem nr 6.

2. Wydatki związane z realizacją zadań z zakresu administracji rządowej i innych zadań zleconych odrębnymi ustawami, zgodnie z załącznikiem nr 7.

3. Wydatki związane z realizacją zadań wykonywanych na podstawie porozumień (umów) między jednostkami samorządu terytorialnego, zgodnie z załącznikiem nr 8.

4. Plan dochodów budżetu państwa związanych z realizacją zadań z zakresu administracji rządowej, zgodnie z załącznikiem 9.

§6. 1. Ustala się dochody w kwocie 200.000 zł z tytułu wydawania zezwoleń na sprzedaż napojów alkoholowych oraz wydatki w kwocie 190.000 zł na realizację zadań określonych w gminnym programie profilaktyki i rozwiązywania problemów alkoholowych.

2. Ustala się wydatki w kwocie 10.000 zł na realizację zadań określonych w gminnym programie przeciwdziałania narkomanii.

§7. Plan przychodów i wydatków w łącznej kwocie (zbiorczo) dla zakładów budżetowych: przychody – 3.512.444 zł, wydatki – 3.512.444 zł, zgodnie z załącznikiem nr 10.

§8. Dotacje:

1) podmiotowe dla:

- a) gminnych instytucji kultury na łączną kwotę – 759.350 zł,
- b) działających na terenie gminy publicznych i niepublicznych przedszkoli, szkół i placówek oświatowo - wychowawczych w wysokości – 189.787 zł,

2) celowe na zadania realizowane przez podmioty należące i nienależące do sektora finansów publicznych na łączną kwotę – 30.000 zł, zgodnie z załącznikiem nr 11.

§9. Ustala się plan przychodów i wydatków Gminnego Funduszu Ochrony Środowiska i Gospodarki Wodnej w wysokości:

- 1) przychody – 100.000 zł,
- 2) wydatki – 100.000 zł,

zgodnie z załącznikiem nr 12.

§10. Limity zobowiązań z tytułu emisji papierów wartościowych oraz kredytów i pożyczek zaciąganych na:

1) sfinansowanie przejściowego deficytu budżetu - w kwocie 500.000 zł;

2) sfinansowanie planowanego deficytu budżetu - w kwocie 2.919.681 zł;

3) spłatę wcześniej zaciągniętych zobowiązań z tytułu emisji papierów wartościowych oraz zaciągniętych pożyczek i kredytów - w kwocie 1.788.620 zł.

§11. Upoważnia się Burmistrza do:

1) zaciągania kredytów i pożyczek oraz emisji papierów wartościowych na pokrycie występującego w ciągu roku przejściowego deficytu budżetu do wysokości 500.000 zł,

2) zaciągania zobowiązań:

a) na finansowanie wydatków na wieloletnie programy inwestycyjne, na programy i projekty realizowane ze środków Unii Europejskiej lub bezzwrotnych środków zagranicznych oraz na zadania wynikające z kontraktów wojewódzkich do wysokości określonej w załącznikach nr 3 i nr 4,

b) z tytułu umów, których realizacja w roku następnym - 2008 jest niezbędna dla zapewnienia ciągłości działania gminy i termin zapłaty upływa w 2008 roku na łączną kwotę 200.000 zł,

3) dokonywania zmian w planie wydatków między paragrafami i rozdziałami w ramach działu klasyfikacji budżetowej, łącznie ze zmianami kwot wydatków na wynagrodzenia, wydatków majątkowych,

4) lokowania wolnych środków budżetowych na rachunkach bankowych w innych bankach niż bank prowadzący obsługę budżetu gminy.

§12. Wykonanie uchwały powierza się Burmistrzowi Zbąszynia.

§13. Uchwała wchodzi w życie z dniem 1 stycznia 2007 roku i podlega publikacji w Dzienniku Urzędowym Województwa Wielkopolskiego oraz na tablicy ogłoszeń Urzędu Miejskiego.

Przewodniczący Rady
(-) mgr Stanisław Chlebowski

Załącznik nr 1
do Uchwały Nr III/22/06
Rady Miejskiej w Zbąszyniu
z dnia 28 grudnia 2006 r.

Dział	Rozdział	§	Treść	Wartość
700			Gospodarka mieszkaniowa	641.000,00
	70005		Gospodarka gruntami i nieruchomościami	641.000,00
		0470	Wpływy z opłat za zarząd, użytkowanie i użytkowanie wieczyste nieruchomości	20.000,00
		0690	Wpływy z różnych opłat	3.000,00
		0750	Dochody z najmu i dzierżawy składników majątkowych Skarbu Państwa, jednostek samorządu terytorialnego lub innych jednostek zaliczanych do sektora finansów publicznych oraz innych umów o podobnym charakterze	18.000,00
		0870	Wpływy ze sprzedaży składników majątkowych	600.000,00
750			Administracja publiczna	92.350,00
	75011		Urzędy wojewódzkie	90.350,00
		2010	Dotacje celowe otrzymane z budżetu państwa na realizację zadań bieżących z zakresu administracji rządowej oraz innych zadań zleconych gminie (związkom gmin) ustawami	88.200,00
		2360	Dochody jednostek samorządu terytorialnego związane z realizacją zadań z zakresu administracji rządowej oraz innych zadań zleconych ustawami	2.150,00
	75023		Urzędy gmin (miast i miast na prawach powiatu)	2.000,00
		0690	Wpływy z różnych opłat	2.000,00
751			Urzędy naczelnych organów władzy państwowej, kontroli i ochrony prawa oraz sądownictwa	2.100,00
	75101		Urzędy naczelnych organów władzy państwowej, kontroli i ochrony prawa	2.100,00
		2010	Dotacje celowe otrzymane z budżetu państwa na realizację zadań bieżących z zakresu administracji rządowej oraz innych zadań zleconych gminie (związkom gmin) ustawami	2.100,00
754			Bezpieczeństwo publiczne i ochrona przeciwpożarowa	20.000,00
	75416		Straż Miejska	20.000,00
		0570	Grzywny, mandaty i inne kary pieniężne od osób fizycznych	20.000,00
756			Dochody od osób prawnych, od osób fizycznych i od innych jednostek nieposiadających osobowości prawnej oraz wydatki związane z ich poborem	8.378.568,00
	75601		Wpływy z podatku dochodowego od osób fizycznych	12.000,00
		0350	Podatek od działalności gospodarczej osób fizycznych, opłacany w formie karty podatkowej	12.000,00
	75615		Wpływy z podatku rolnego, podatku leśnego, podatku od czynności cywilnoprawnych, podatków i opłat lokalnych od osób prawnych i innych jednostek organizacyjnych	1.857.000,00
		0310	Podatek od nieruchomości	1.600.000,00
		0320	Podatek rolny	40.000,00
		0330	Podatek leśny	155.000,00
		0340	Podatek od środków transportowych	40.000,00
		0500	Podatek od czynności cywilnoprawnych	7.000,00
		0910	Odsetki od nieterminowych wpłat z tytułu podatków i opłat	15.000,00
	75616		Wpływy z podatku rolnego, podatku leśnego, podatku od spadków i darowizn, podatku od czynności cywilno-prawnych oraz podatków i opłat lokalnych od osób fizycznych	1.347.475,00
		0310	Podatek od nieruchomości	950.000,00
		0320	Podatek rolny	95.000,00
		0330	Podatek leśny	15.000,00
		0340	Podatek od środków transportowych	110.000,00
		0360	Podatek od spadków i darowizn	7.000,00
		0370	Podatek od posiadania psów	3.475,00
		0430	Wpływy z opłaty targowej	26.000,00
		0500	Podatek od czynności cywilnoprawnych	140.000,00
		0910	Odsetki od nieterminowych wpłat z tytułu podatków i opłat	1.000,00
	75618		Wpływy z innych opłat stanowiących dochody jednostek samorządu terytorialnego na podstawie ustaw	255.000,00
		0410	Wpływy z opłaty skarbowej	51.000,00
		0460	Wpływy z opłaty eksploatacyjnej	2.000,00
		0480	Wpływy z opłat za zezwolenia na sprzedaż alkoholu	200.000,00
		0490	Wpływy z innych lokalnych opłat pobieranych przez jednostki samorządu terytorialnego na podstawie odrębnych ustaw	2.000,00
	75619		Wpływy z różnych rozliczeń	55.000,00

		0920	Pozostałe odsetki	55.000,00
	75621		Udziały gmin w podatkach stanowiących dochód budżetu państwa	4.852.093,00
		0010	Podatek dochodowy od osób fizycznych	4.572.093,00
		0020	Podatek dochodowy od osób prawnych	280.000,00
758			Różne rozliczenia	8.664.600,00
	75801		Część oświatowa subwencji ogólnej dla jednostek samorządu terytorialnego	5.986.894,00
		2920	Subwencje ogólne z budżetu państwa	5.986.894,00
	75807		Część wyrównawcza subwencji ogólnej dla gmin	2.657.706,00
		2920	Subwencje ogólne z budżetu państwa	2.657.706,00
	75814		Różne rozliczenia finansowe	20.000,00
		0970	Wpływy z różnych dochodów	20.000,00
801			Oświata i wychowanie	257.285,00
	80101		Szkoły podstawowe	24.385,00
		0750	Dochody z najmu i dzierżawy składników majątkowych Skarbu Państwa, jednostek samorządu terytorialnego lub innych jednostek zaliczanych do sektora finansów publicznych oraz innych umów o podobnym charakterze	17.000,00
		0830	Wpływy z usług	500,00
		2707	Środki na dofinansowanie własnych zadań bieżących gmin (związków gmin), powiatów (związków powiatów), samorządów województw, pozyskane z innych źródeł	6.885,00
	80104		Przedszkola	225.000,00
		0830	Wpływy z usług	225.000,00
	80110		Gimnazja	3.900,00
		0750	Dochody z najmu i dzierżawy składników majątkowych Skarbu Państwa, jednostek samorządu terytorialnego lub innych jednostek zaliczanych do sektora finansów publicznych oraz innych umów o podobnym charakterze	3.400,00
		0830	Wpływy z usług	500,00
	80113		Dowożenie uczniów do szkół	4.000,00
		0830	Wpływy z usług	4.000,00
852			Pomoc społeczna	4.598.000,00
	85212		Świadczenia rodzinne, zaliczka alimentacyjna oraz składki na ubezpieczenia emerytalne i rentowe z ubezpieczenia społecznego	4.128.100,00
		2010	Dotacje celowe otrzymane z budżetu państwa na realizację zadań bieżących z zakresu administracji rządowej oraz innych zadań zleconych gminie (związkom gmin) ustawami	4.128.100,00
	85213		Składki na ubezpieczenie zdrowotne opłacane za osoby pobierające niektóre świadczenia z pomocy społecznej oraz niektóre świadczenia rodzinne	18.500,00
		2010	Dotacje celowe otrzymane z budżetu państwa na realizację zadań bieżących z zakresu administracji rządowej oraz innych zadań zleconych gminie (związkom gmin) ustawami	18.500,00
	85214		Zasiłki i pomoc w naturze oraz składki na ubezpieczenia emerytalne i rentowe	235.600,00
		2010	Dotacje celowe otrzymane z budżetu państwa na realizację zadań bieżących z zakresu administracji rządowej oraz innych zadań zleconych gminie (związkom gmin) ustawami	121.400,00
		2030	Dotacje celowe otrzymane z budżetu państwa na realizację własnych zadań bieżących gmin (związków gmin)	114.200,00
	85219		Ośrodki pomocy społecznej	128.700,00
		0970	Wpływy z różnych dochodów	900,00
		2030	Dotacje celowe otrzymane z budżetu państwa na realizację własnych zadań bieżących gmin (związków gmin)	127.800,00
	85228		Usługi opiekuńcze i specjalistyczne usługi opiekuńcze	6.000,00
		0830	Wpływy z usług	6.000,00
	85295		Pozostała działalność	81.100,00
		0830	Wpływy z usług	10.000,00
		2030	Dotacje celowe otrzymane z budżetu państwa na realizację własnych zadań bieżących gmin (związków gmin)	71.100,00
854			Edukacyjna opieka wychowawcza	350.000,00
	85401		Świetlice szkolne	350.000,00
		0830	Wpływy z usług	350.000,00
921			Kultura i ochrona dziedzictwa narodowego	30.000,00
	92195		Pozostała działalność	30.000,00
		0830	Wpływy z usług	30.000,00
926			Kultura fizyczna i sport	30.000,00
	92604		Instytucje kultury fizycznej	30.000,00
		0830	Wpływy z usług	30.000,00
			Razem	23.063.903,00

Załącznik nr 2
do Uchwały Nr III/22/06
Rady Miejskiej w Zbąszyniu
z dnia 28 grudnia 2006 r.

Dział	Rozdział	§	Treść	Wartość
010			Rolnictwo i łowiectwo	39.005,00
	01008		Melioracje wodne	20.305,00
		4210	Zakup materiałów i wyposażenia	500,00
		4270	Zakup usług remontowych	18.940,00
		4410	Podróże służbowe krajowe	865,00
	01030		Izby rolnicze	2.700,00
		2850	Wpłaty gmin na rzecz izb rolniczych w wysokości 2% uzyskanych wpływów z podatku rolnego	2.700,00
	01095		Pozostała działalność	16.000,00
		4170	Wynagrodzenie bezosobowe	4.500,00
		4210	Zakup materiałów i wyposażenia	4.500,00
		4300	Zakup usług i pozostałych	6.300,00
		4410	Podróże służbowe krajowe	700,00
600			Transport i łączność	2.353.970,00
	6013		Drogi publiczne województw	22.000,00
		2710	Dotacje celowa na pomoc finansową udzielaną między jednostkami samorządu terytorialnego na dofinansowanie własnych zadań bieżących	22.000,00
	60014		drogi publiczne powiatowe	18.000,00
		6300	Dotacje celowa na pomoc finansową udzielaną między jednostkami samorządu terytorialnego na dofinansowanie własnych zadań inwestycyjnych i zakupów inwestycyjnych	18.000,00
	60016		Drogi publiczne gminne	2.313.970,00
		4210	Zakup materiałów i wyposażenia	12.000,00
		4260	Zakup energii	1.500,00
		4270	Zakup usług remontowych	24.670,00
		4300	Zakup usług pozostałych	130.000,00
		4430	Różne opłaty i składki	1.000,00
		6050	Wydatki inwestycyjne jednostek budżetowych	2.144.800,00
700			Gospodarka mieszkaniowa	30.000,00
	70005		Gospodarka gruntami i nieruchomościami	30.000,00
		3030	Różne wydatki na rzecz osób fizycznych	5.000,00
		4210	Zakup materiałów i wyposażenia	2.000,00
		4300	Zakup usług pozostałych	23.000,00
710			Działalność usługowa	26.600,00
	71004		Plany zagospodarowania przestrzennego	6.600,00
		4110	Składki na ubezpieczenie społeczne	500,00
		4120	Składki na Fundusz Pracy	100,00
		4170	Wynagrodzenie bezosobowe	4.000,00
		4300	Zakup usług pozostałych	2.000,00
	71014		Opracowanie geodezyjne i kartograficzne	20.000,00
		4300	Opracowanie geodezyjne i kartograficzne	20.000,00
750			Administracji publicznej	2.406.705,00
	75011		Urzędy wojewódzkie	154.910,00
		3020	Wydatki osobowe niezaliczone do wynagrodzeń	700,00
		4010	Wynagrodzenia osobowe pracowników	113.000,00
		4040	Dodatkowe wynagrodzenie roczne	7.000,00
		4110	Składki na ubezpieczenia społeczne	17.000,00
		4120	Składki na Fundusz Pracy	2.300,00
		4210	Zakup materiałów i wyposażenia	7.900,00
		4300	Zakup usług pozostałych	4.700,00
		4410	Podróże służbowe krajowe	200,00
		4440	Odpisy na zakładowy fundusz świadczeń socjalnych	1.610,00
		4700	Szkolenia pracowników niebędących członkami korpusu służby cywilnej	500,00
	75022		Rady gmin (miast i miast na prawach powiatu)	105.000,00
		3030	Różne wydatki na rzecz osób fizycznych	87.000,00
		4010	Wynagrodzenia osobowe pracowników	5.750,00
		4110	Składki na ubezpieczenia społeczne	990,00
		4120	Składki na Fundusz Pracy	142,00
		4210	Zakup materiałów i wyposażenia	1.000,00

		4300	Zakup usług pozostałych	8.000,00
		4410	Podróże służbowe krajowe	2.118,00
	75023		Urzędy gmin (miast i miast naprawach powiatu).	1.955.335,00
		3020	Wydatki osobowe niezaliczone do wynagrodzeń	15.330,00
		4010	Wynagrodzenia osobowe pracowników	1.133.000,00
		4040	Dodatkowe wynagrodzenie roczne	98.000,00
		4110	Składki na ubezpieczenia społeczne	208.600,00
		4120	Składki na Fundusz Pracy	31.200,00
		4140	Wpłaty na Państwowy Fundusz Rehabilitacji Osób Niepełnosprawnych	5.000,00
		4210	Zakup materiałów i wyposażenia	63.000,00
		4260	Zakup energii	27.000,00
		4270	Zakup usług remontowych	10.000,00
		4280	Zakup usług zdrowotnych	500,00
		4300	Zakup usług pozostałych	106.790,00
		4350	Zakup usług dostępu do sieci Internet	1.000,00
		4360	Opłaty z tytułu zakupu usług telekomunikacyjnych telefonii komórkowej	7.000,00
		4370	Opłata z tytułu zakupu usług telekomunikacyjnych telefonii stacjonarnej	12.000,00
		4410	Podróże służbowe krajowe	35.000,00
		4420	Podróże służbowe zagraniczne	3.000,00
		4430	Różne opłaty i składki	500,00
		4440	Odpisy na zakładowy fundusz świadczeń socjalnych	27.415,00
		4530	Dodatek od towarów i usług (VAT).	10.000,00
		4700	Szkolenia pracowników niebędących członkami korpusu służby cywilnej	19.000,00
		4740	Zakup materiałów papierniczych do sprzętu drukarskiego i urządzeń kserograficznych	10.000,00
		4750	Zakup akcesoriów komputerowych, w tym programów i licencji	15.000,00
		6050	Wydatki inwestycyjne jednostek budżetowych	110.000,00
		6060	Wydatki na zakupy inwestycyjne jednostek budżetowych	7.000,00
	75075		Promocja jednostek samorządu terytorialnego	131.500,00
		3250	Stypendia różne	4.000,00
		4170	Wynagrodzenia bezosobowe	5.000,00
		4210	Zakup materiałów i wyposażenia	35.000,00
		4300	Zakup usług pozostałych	40.000,00
		4350	Zakup usług dostępu do sieci Internet	500,00
		4410	Podróże służbowe krajowe	2.000,00
		4420	Podróże służbowe zagraniczne	5.000,00
		4430	Różne opłaty i składki	40.000,00
	75095		Pozostała działalność	59.960,00
		3030	Różne wydatki na rzecz osób fizycznych	40.000,00
		4110	Składki na ubezpieczenia społeczne	1.440,00
		4120	Składki na Fundusz Pracy	210,00
		4170	Wynagrodzenia bezosobowe	8.400,00
		4210	Zakup materiałów i wyposażenia	5.910,00
		4300	Zakup usług pozostałych	4.000,00
	751		Urzędy naczelnych organów władzy państwowej, kontroli i ochrony prawa oraz sądownictwa	2.100,00
	75101		Urzędy naczelnych organów władzy państwowej, kontroli i ochrony prawa	2.100,00
		4110	Składki na ubezpieczenia społeczne	304,00
		4120	Składki na Fundusz Pracy	44,00
		4170	Wynagrodzenia bezosobowe	1.752,00
	754		Bezpieczeństwo publiczne i ochrona przeciwpożarowa	254.730,00
	75412		Ochotnicze straże pożarne	170.030,00
		3020	Wydatki osobowe niezaliczone do wynagrodzeń	30,00
		3030	Różne wydatki na rzecz osób fizycznych	30.000,00
		4010	Wynagrodzenia osobowe pracowników	9.000,00
		4040	Dodatkowe wynagrodzenie roczne	700,00
		4110	Składki na ubezpieczenia społeczne	1.700,00
		4120	Składki na Fundusz Pracy	250,00
		4170	Wynagrodzenia bezosobowe	12.000,00
		4210	Zakup materiałów i wyposażenia	48.800,00
		4260	Zakup energii	20.000,00
		4270	Zakup usług remontowych	15.000,00
		4280	Zakup usług zdrowotnych	3.000,00
		4300	Zakup usług pozostałych	14.530,00
		4370	Opłata z tytułu zakupu usług telekomunikacyjnych telefonii stacjonarnej	170,00
		4410	Podróże służbowe krajowe	1.000,00

		4430	Różne opłaty i składki	13.000,00
		4440	Odpisy na zakładowy fundusz świadczeń socjalnych	550,00
		4700	Szkolenia pracowników niebędących członkami korpusu służby cywilnej	300,00
	75414		Obrona cywilna	7.600,00
		4210	Zakup materiałów i wyposażenia	4.600,00
		4260	Zakup energii	1.000,00
		4270	Zakup usług remontowych	1.000,00
		4300	Zakup usług pozostałych	500,00
		4700	Szkolenia pracowników niebędących członkami korpusu służby cywilnej	500,00
	75416		Straż Miejska	48.100,00
		3020	Wydatki osobowe niezaliczone do wynagrodzeń	320,00
		4010	Wynagrodzenia osobowe pracowników	32.000,00
		4040	Dodatkowe wynagrodzenie roczne	2.400,00
		4110	Składki na ubezpieczenia społeczne	5.900,00
		4120	Składki na Fundusz Pracy	850,00
		4300	Zakup usług pozostałych	500,00
		4360	Opłaty z tytułu zakupu usług telekomunikacyjnych telefonii komórkowej	1.000,00
		4410	Podróże służbowe krajowe	3.200,00
		4440	Odpisy na zakładowy fundusz świadczeń socjalnych	930,00
		4700	Szkolenia pracowników niebędących członkami korpusu służby cywilnej	1.000,00
	75495		Pozostała działalność	29.000,00
		4300	Zakup usług pozostałych	29.000,00
	756		Dochody od osób prawnych, od osób fizycznych i od innych jednostek nieposiadających osobowości prawnej oraz wydatki związane z ich poborem	39.960,00
	75647		Pobór podatków, opłat i niepodatkowych należności budżetowych	39.960,00
		4100	Wynagrodzenia agencyjno-prowizyjne	17.000,00
		4110	Składki na ubezpieczenia społeczne	1.100,00
		4120	Składki na Fundusz Pracy	160,00
		4170	Wynagrodzenia bezosobowe	6.200,00
		4300	Zakup usług pozostałych	500,00
		4610	Koszty postępowania sądowego i prokuratorskiego	15.000,00
	757		Obsługa długu publicznego	327.300,00
	75702		Obsługa papierów wartościowych, kredytów i pożyczek jednostek samorządu terytorialnego	327.300,00
		8070	Odsetki i dyskonto od krajowych skarbowych papierów wartościowych oraz krajowych pożyczek i kredytów	327.300,00
	758		Różne rozliczenia	133.164,00
	75814		Różne rozliczenia finansowe	20.000,00
		4260	Zakup energii	500,00
		4350	Zakup usług dostępu do sieci Internet	4.000,00
		4370	Opłata z tytułu zakupu usług telekomunikacyjnych telefonii stacjonarnej	15.500,00
	75818		Rezerwy ogólne i celowe	113.164,00
		4810	Rezerwy	113.164,00
	801		Oświata-i wychowanie	8.900.385,00
	80101		Szkoły podstawowe	4.409.924,00
		2540	Dotacja podmiotowa z budżetu dla niepublicznej jednostki systemu oświaty	189.787,00
		3020	Wydatki osobowe niezaliczone do wynagrodzeń	115.600,00
		4010	Wynagrodzenia osobowe pracowników	2.678.500,00
		4040	Dodatkowe wynagrodzenie roczne	219.600,00
		4110	Składki na ubezpieczenia społeczne	546.700,00
		4120	Składki na Fundusz Pracy	72.900,00
		4170	Wynagrodzenia bezosobowe	6.000,00
		4210	Zakup materiałów i wyposażenia	112.500,00
		4217	Zakup materiałów i wyposażenia	6.885,00
		4240	Zakup pomocy naukowych, dydaktycznych i książek	23.500,00
		4260	Zakup energii	85.400,00
		4270	Zakup usług remontowych	98.000,00
		4280	Zakup usług zdrowotnych	5.250,00
		4300	Zakup usług pozostałych	42.800,00
		4350	Zakup usług dostępu do sieci Internet	6.000,00
		4370	Opłata z tytułu zakupu usług telekomunikacyjnych telefonii stacjonarnej	9.200,00
		4410	Podróże służbowe krajowe	5.150,00
		4430	Różne opłaty i składki	5.600,00
		4440	Odpisy na zakładowy fundusz świadczeń socjalnych	176.952,00
		4740	Zakup materiałów papierniczych do sprzętu drukarskiego i urządzeń kserograficznych	3.600,00

80103.		Oddziały przedszkolne-w szkołach podstawowych	268.560,00
	3020	Wydatki osobowe niezaliczone do wynagrodzeń	3.900,00
	4010	Wynagrodzenia osobowe pracowników	193.210,00
	4040	Dodatkowe wynagrodzenie roczne	13.500,00
	4110	Składki na ubezpieczenia społeczne	39.400,00
	4120	Składki na Fundusz Pracy	5.100,00
	4210	Zakup materiałów i wyposażenia	2.100,00
	4240	Zakup pomocy naukowych, dydaktycznych i książek	2.000,00
	4440	Odpisy na zakładowy fundusz świadczeń socjalnych	9.350,00
80104		Przedszkola	959.320,00
	3020	Wydatki osobowe niezaliczone do wynagrodzeń	18.186,00
	4010	Wynagrodzenia osobowe pracowników	528.000,00
	4040	Dodatkowe wynagrodzenie roczne	45.000,00
	4110	Składki na ubezpieczenia społeczne	107.000,00
	4120	Składki na Fundusz Pracy	14.500,00
	4170	Wynagrodzenia bezosobowe	1.000,00
	4210	Zakup materiałów i wyposażenia	13.000,00
	4220	Zakup środków żywności	56.500,00
	4240	Zakup pomocy naukowych, dydaktycznych i książek	5.000,00
	4260	Zakup energii	41.000,00
	4270	Zakup usług remontowych	68.600,00
	4280	Zakup usług zdrowotnych	1.500,00
	4300	Zakup usług pozostałych	9.000,00
	4350	Zakup usług dostępu do sieci Internet	1.000,00
	4370	Opłata z tytułu zakupu usług telekomunikacyjnych telefonii stacjonarnej	3.500,00
	4410	Podróże służbowe krajowe	3.000,00
	4430	Różne opłaty i składki	600,00
	4440	Odpisy na zakładowy fundusz świadczeń socjalnych	42.434,00
	4740	Zakup materiałów papierniczych do sprzętu drukarskiego i urządzeń kserograficznych	500,00
80110		Gimnazja	2.446.627,00
	3020	Wydatki osobowe niezaliczone do wynagrodzeń	49.500,00
	4010	Wynagrodzenia osobowe pracowników	1.630.000,00
	4040	Dodatkowe wynagrodzenie roczne	132.600,00
	4110	Składki na ubezpieczenia społeczne	329.100,00
	4120	Składki na Fundusz Pracy	44.215,00
	4140	Wpłaty na Państwowy Fundusz Rehabilitacji Osób Niepełnosprawnych	600,00
	4170	Wynagrodzenia bezosobowe	585,00
	4210	Zakup materiałów i wyposażenia	57.000,00
	4240	Zakup pomocy naukowych, dydaktycznych i książek	7.500,00
	4260	Zakup energii	19.000,00
	4270	Zakup usług remontowych	28.000,00
	4280	Zakup usług zdrowotnych	4.000,00
	4300	Zakup usług pozostałych	20.500,00
	4350	Zakup usług dostępu do sieci Internet	4.000,00
	4360	Opłaty z tytułu zakupu usług telekomunikacyjnych telefonii komórkowej	1.500,00
	4370	Opłata z tytułu zakupu usług telekomunikacyjnych telefonii stacjonarnej	3.500,00
	4410	Podróże służbowe krajowe	2.000,00
	4430	Różne opłaty i składki	1.800,00
	4440	Odpisy na zakładowy fundusz świadczeń socjalnych	109.027,00
	4740	Zakup materiałów papierniczych do sprzętu drukarskiego i urządzeń kserograficznych	2.200,00
80113		Dowożenie uczniów do szkół	359.523,00
	2320	Dotacje celowe przekazane dla powiatu na zadania bieżące realizowane na podstawie porozumień (umów) między jednostkami samorządu terytorialnego	26.522,00
	3020	Wydatki osobowe niezaliczone do wynagrodzeń	1.000,00
	4010	Wynagrodzenia osobowe pracowników	79.700,00
	4040	Dodatkowe wynagrodzenie roczne	5.530,00
	4110	Składki na ubezpieczenia społeczne	14.600,00
	4120	Składki na Fundusz Pracy	2.100,00
	4210	Zakup materiałów i wyposażenia	113.261,00
	4270	Zakup usług remontowych	40.000,00
	4280	Zakup usług zdrowotnych	500,00
	4300	Zakup usług pozostałych	65.000,00
	4360	Opłaty z tytułu zakupu usług telekomunikacyjnych telefonii komórkowej	400,00
	4410	Podróże służbowe krajowe	500,00
	4430	Różne opłaty i składki	7.500,00

		4440	Odpisy na zakładowy fundusz świadczeń socjalnych	2.610,00
		4530	Podatek od towarów i usług (VAT).	300,00
	80114		zespoły obsługi ekonomiczno-administracyjnej szkół	283.450,00
		3020	Wydatki osobowe niezaliczone do wynagrodzeń	1.800,00
		4010	Wynagrodzenia osobowe pracowników	200.000,00
		4040	Dodatkowe wynagrodzenie roczne	11.800,00
		4110	Składki na ubezpieczenia społeczne	30.000,00
		4120	Składki na Fundusz Pracy	4.300,00
		4210	Zakup materiałów i wyposażenia	21.500,00
		4300	Zakup usług pozostałych	6.000,00
		4410	Podróże służbowe krajowe	2.500,00
		4440	Odpisy na zakładowy fundusz świadczeń socjalnych	4.550,00
		4700	Szkolenia pracowników niebędących członkami korpusu służby cywilnej	1.000,00
80120			Licea ogólnokształcące	50.000,00
		6050	Wydatki inwestycyjne jednostek budżetowych	50.000,00
	80146		Dokształcanie i doskonalenie nauczycieli	43.099,00
		4300	Zakup usług pozostałych	21.549,00
		4410	Podróże służbowe krajowe	12.930,00
		4700	Szkolenia pracowników niebędących członkami korpusu służby cywilnej	8.620,00
	80195		Pozostała działalność	79.882,00
		3020	Wydatki osobowe niezaliczone do wynagrodzeń	6.000,00
		4210	Zakup materiałów i wyposażenia	2.000,00
		4300	Zakup usług pozostałych	17.000,00
		4410	Podróże służbowe krajowe	600,00
		4420	Podróże służbowe zagraniczne	400,00
		4430	Różne opłaty i składki	0,00
		4440	Odpisy na zakładowy fundusz świadczeń socjalnych	53.882,00
851			Ochrona zdrowia	253.000,00
	85111		Szpitałe ogólne	50.000,00
		6300	Dotacja celowa na pomoc finansową udzielaną między jednostkami samorządu terytorialnego na dofinansowanie własnych zadań inwestycyjnych, i zakupów inwestycyjnych	50.000,00
	85153		Zwalczanie	10.000,00
		4170	Wynagrodzenia bezosobowe	5.000,00
		4210	Zakup materiałów i wyposażenia	5.000,00
	85154		Przeciwdziałanie alkoholizmowi	190.000,00
		3020	Wydatki osobowe niezaliczone do wynagrodzeń	320,00
		4010	Wynagrodzenia osobowe pracowników	38.000,00
		4040	Dodatkowe wynagrodzenie roczne	3.000,00
		4110	Składki na ubezpieczenia społeczne	18.500,00
		4120	Składki na Fundusz Pracy	1.500,00
		4170	Wynagrodzenia bezosobowe	80.000,00
		4210	Zakup materiałów i wyposażenia	28.375,00
		4270	Zakup usług remontowych	1.000,00
		4300	Zakup usług pozostałych	13.300,00
		4370	Opłata z tytułu zakupu usług telekomunikacyjnych telefonii stacjonarnej	2.700,00
		4410	Podróże służbowe krajowe	1.500,00
		4440	Odpisy na zakładowy fundusz świadczeń socjalnych	805,00
		4700	Szkolenia pracowników niebędących członkami korpusu służby cywilnej	1.000,00
	85195		Pozostała działalność	3.000,00
		4210	Zakup materiałów i wyposażenia	100,00
		4280	Zakup usług zdrowotnych	2.500,00
		4300	Zakup usług pozostałych	400,00
852			Pomoc społeczna	5.488.190,00
	85202		Domy pomocy społecznej	88.000,00
		4330	Zakup usług przez jednostki samorządu terytorialnego od innych jednostek samorządu terytorialnego	88.000,00
	85212		Świadczenia rodzinne, zaliczka alimentacyjna oraz składki na ubezpieczenie emerytalne i rentowe z ubezpieczenia społecznego	4.128.100,00
		3020	Wydatki osobowe niezaliczone do wynagrodzeń	480,00
		3110	Świadczenia społeczne	3.982.257,00
		4010	Wynagrodzenia osobowe pracowników	69.405,00
		4040	Dodatkowe wynagrodzenie roczne	4.500,00
		4110	Składki na ubezpieczenia społeczne	38.500,00
		4120	Składki na Fundusz Pracy	2.000,00

		4170	Wynagrodzenia bezosobowe	1.000,00
		4210	Zakup materiałów i wyposażenia	7.520,00
		4270	Zakup usług remontowych	5.138,00
		4300	Zakup usług pozostałych	5.090,00
		4410	Podróże służbowe krajowe	1.000,00
		4440	Odpisy na zakładowy fundusz świadczeń socjalnych	1.210,00
		4700	Szkolenia pracowników niebędących członkami korpusu służby cywilnej	1.000,00
		4740	Zakup materiałów papierniczych do sprzętu drukarskiego i urządzeń kserograficznych	3.000,00
		4750	Zakup akcesoriów komputerowych, w tym programów i licencji	6.000,00
	85213		Składki na ubezpieczenie zdrowotne opłacane za osoby pobierające. niektóre świadczenia z pomocy społecznej oraz niektóre świadczenia	18.500,00
		4130	Składki na ubezpieczenie zdrowotne	18.500,00
	85214		Zasiłki i pomoc w naturze oraz składki na ubezpieczenia emerytalne i rentowe	408.600,00
		3110	Świadczenia społeczne	408.600,00
	85215		Dodatki mieszkaniowe	170.000,00
		3110	Świadczenia społeczne	170.000,00
	85219		Ośrodki pomocy społecznej	283.065,00
		3020	Wydatki osobowe niezaliczone do wynagrodzeń	1.600,00
		4010	Wynagrodzenia osobowe pracowników	202.400,00
		4040	Dodatkowe wynagrodzenie roczne	13.400,00
		4110	Składki na ubezpieczenia społeczne	32.810,00
		4120	Składki na Fundusz Pracy	4.420,00
		4170	Wynagrodzenia bezosobowe	900,00
		4210	Zakup materiałów i wyposażenia	3.400,00
		4300	Zakup usług pozostałych	4.210,00
		4410	Podróże służbowe krajowe	6.350,00
		4440	Odpisy na zakładowy fundusz świadczeń socjalnych	4.025,00
		4700	Szkolenia pracowników niebędących członkami korpusu służby cywilnej	1.500,00
		4740	Zakup materiałów papierniczych do sprzętu drukarskiego i urządzeń kserograficznych	550,00
		6060	Wydatki na zakupy inwestycyjne jednostek budżetowych	7.500,00
	85228		Usługi opiekuńcze - i specjalistyczne - usługi opiekuńcze	85.200,00
		3020	Wydatki osobowe niezaliczone do wynagrodzeń	220,00
		4010	Wynagrodzenia osobowe pracowników	63.560,00
		4040	Dodatkowe wynagrodzenie roczne	4.900,00
		4110	Składki na ubezpieczenia społeczne	12.500,00
		4120	Składki na Fundusz Pracy	1.670,00
		4440	Odpisy na zakładowy fundusz świadczeń socjalnych	2.350,00
	85295		Pozostała działalność	306.725,00
		3020	Wydatki osobowe niezaliczone do wynagrodzeń	320,00
		3110	świadczenia społeczne	231.100,00
		4010	Wynagrodzenia osobowe pracowników	30.000,00
		4040	Dodatkowe wynagrodzenie roczne	2.300,00
		4110	Składki na ubezpieczenia społeczne	5.600,00
		4120	Składki na Fundusz Pracy	800,00
		4170	Wynagrodzenia bezosobowe	3.000,00
		4210	Zakup materiałów i wyposażenia	500,00
		4260	Zakup energii	6.500,00
		4270	Zakup usług remontowych	5.000,00
		4300	Zakup usług pozostałych	16.900,00
		4370	Opłata z tytułu zakupu usług telekomunikacyjnych telefonii stacjonarnej	1.700,00
		4410	Podróże służbowe krajowe	2.200,00
		4440	Odpisy na zakładowy fundusz świadczeń socjalnych	805,00
	854		Edukacyjna opieka wychowawcza	413.380,00
		85401	Świetlice szkolne	413.380,00
		3020	Wydatki osobowe niezaliczone do wynagrodzeń	800,00
		4010	Wynagrodzenia osobowe pracowników	82.800,00
		4040	Dodatkowe wynagrodzenie roczne	5.600,00
		4110	Składki na ubezpieczenia społeczne	16.000,00
		4120	Składki na Fundusz Pracy	2.200,00
		4210	Zakup materiałów i wyposażenia	7.000,00
		4220	Zakup środków żywności	270.000,00
		4260	Zakup energii	16.000,00
		4270	Zakup usług remontowych	2.000,00
		4280	Zakup usług zdrowotnych	1.000,00
		4300	Zakup usług pozostałych	6.500,00

		4440	Odpisy na zakładowy fundusz świadczeń socjalnych	3.480,00
900			Gospodarka komunalna i ochrona środowiska	334.475,00
	90003		Oczyszczanie miast i wsi	40.000,00
		4210	Zakup materiałów i wyposażenia	3.000,00
		4300	Zakup usług pozostałych	37.000,00
	90004		Utrzymanie zieleni w miastach i gminach	186.345,00
		4110	Składki na ubezpieczenia społeczne	345,00
		4170	Wynagrodzenia bezosobowe	2.000,00
		4210	Zakup materiałów i wyposażenia	9.000,00
		4300	Zakup usług pozostałych	100.000,00
		4430	Różne opłaty i składki	75.000,00
	90015		Oświetlenie ulic, placów i dróg	338.000,00
		4210	Zakup materiałów i wyposażenia	10.000,00
		4260	Zakup energii	240.000,00
		4270	Zakup usług remontowych	55.000,00
		4300	Zakup usług pozostałych	10.000,00
		6050	Wydatki inwestycyjne jednostek budżetowych	23.000,00
	90095		Pozostała działalność	2.770.130,00
		4170	Wynagrodzenia bezosobowe	1.000,00
		4210	Zakup materiałów i wyposażenia	35.000,00
		4260	Zakup energii	3.000,00
		4270	Zakup usług remontowych	15.000,00
		4300	Zakup usług pozostałych	38.630,00
		4430	Różne opłaty i składki	10.500,00
		6050	Wydatki inwestycyjne jednostek budżetowych	199.330,00
		6058	Wydatki inwestycyjne jednostek budżetowych	1.539.001,00
		6059	Wydatki inwestycyjne jednostek budżetowych	928.669,00
921			Kultura i ochrona dziedzictwa narodowego	993.250,00
	92109		Domy i ośrodki kultury, świetlice i kluby	560.900,00
		2480	Dotacja podmiotowa z budżetu dla samorządowej instytucji kultury	485.000,00
		4210	Zakup materiałów i wyposażenia	6.500,00
		4260	Zakup energii	25.000,00
		4270	Zakup usług remontowych	40.000,00
		4300	Zakup usług pozostałych	4.000,00
		4430	Różne opłaty i składki	400,00
	92116		Biblioteki	218.575,00
		2480	Dotacja podmiotowa z budżetu dla samorządowej instytucji kultury	218.575,00
	92118		Muzea	145.775,00
		2480	Dotacja podmiotowa z budżetu dla samorządowej instytucji kultury	145.775,00
	92120		Ochrona zabytków i opieka nad zabytkami	30.000,00
		2720	Dotacje celowe z budżetu na finansowanie lub dofinansowanie prac remontowych i konserwatorskich obiektów zabytkowych przekazane jednostkom niezaliczanym do sektora finansów publicznych	30.000,00
	92195		Pozostała działalność	38.000,00
		4300	Zakup usług pozostałych	38.000,00
926			Kultura fizyczna i sport	987.370,00
	92601		Obiekty sportowe	325.840,00
		4170	Wynagrodzenia bezosobowe	3.000,00
		4210	Zakup materiałów i wyposażenia	8.000,00
		4260	Zakup energii	5.000,00
		4300	Zakup usług pozostałych	8.000,00
		6050	Wydatki inwestycyjne jednostek budżetowych	301.840,00
	92604		Instytucje kultury fizyczne,	426.930,00
		3020	Wydatki osobowe niezaliczone do wynagrodzeń	2.520,00
		4010	Wynagrodzenia osobowe pracowników	161.340,00
		4040	Dodatkowe wynagrodzenie roczne	8.540,00
		4110	Składki na ubezpieczenia społeczne	29.850,00
		4120	Składki na Fundusz Pracy	4.125,00
		4170	Wynagrodzenia bezosobowe	13.000,00
		4210	Zakup materiałów i wyposażenia	56.500,00
		4260	Zakup energii	77.000,00
		4270	Zakup usług remontowych	17.000,00
		4280	Zakup usług zdrowotnych	300,00
		4300	Zakup usług pozostałych	41.500,00
		4360	Opłaty z tytułu zakupu usług telekomunikacyjnych telefonii komórkowej	3.700,00

	4370	Opłata z tytułu zakupu usług telekomunikacyjnych telefonii stacjonarnej	1.300,00
	4410	Podróże służbowe krajowe	3.100,00
	4430	3óżne opłaty i składki	1.500,00
	4440	Odpisy na zakładowy fundusz świadczeń socjalnych	5.655,00
92605		zadania w zakresie kultury fizycznej i sportu	160.000,00
	4210	Zakup materiałów i wyposażenia	20.000,00
	4300	Zakup usług pozostałych	10.000,00
	4810	Rezerwy	130.000,00
92695		Pozostała działalność	74.600,00
	4110	Składki na ubezpieczenia społeczne	400,00
	4170	Wynagrodzenia bezosobowe	15.500,00
	4210	Zakup materiałów i wyposażenia	27.000,00
	4260	Zakup energii	3.000,00
	4300	Zakup usług pozostałych	13.300,00
	4410	Podróże służbowe krajowe	400,00
	6050	Wydatki inwestycyjne jednostek budżetowych	15.000,00
		Razem	25.983.584,00

Załącznik nr 3
do Uchwały Nr III/22/06
Rady Miejskiej w Zbąszyniu
z dn. 28 grudnia 2006 r.

WIELOLETNI PROGRAM INWESTYCYJNY

L.p.	Nazwa inwestycji jedn. organizacyjna realizująca zadanie	Okres realizacji zadania	Łączne nakłady finansowe	Rok 2007	Rok 2008	Rok 2009
1	2	3	4	8	8	8
1.	Nawierzchnie ulic i chodniki, parkingi	2004-2009	6.306.268	2.144.800	1.000.000	1.000.000
	Gmina	2004-2009	5.980.672	2.144.800	1.000.000	1.000.000
	środki zewn. (ARiMR, Społeczny Komitet - Przyprostynia)	2004	325.596			
2.	Liceum Ogólnokształcące	2000-2008	1.114.048	50.000	250.603	0
	Gmina i Powiat					
3.	Obiekty sportowe - stadion	2002-2009	2.208.651	301.840	642.200	500.000
4.	Gmina					
	Wodociągowanie miasta	2004-2009	468.185	72.000	50.000	50.000
	Gmina					
5.	Kanalizacja sanitarna	2003-2009	9.602.595	2.509.500	4.967.586	1.500.000
	Gmina	2003-2009	1.508.008	42.499	900.000	300.000
	w tym środki własne - składka inwestycyjna - Fundusz Spójność	2007	10.000	10.000		
	WFOŚiGW, NFOŚiGW- pożyczka	2006-2007	1.288.000	928.000		
	Środki z Urzędu Marszałkowskiego w ramach Regionalnego Programu Operacyjnego Wielkopolska	2007-2009	6.806.587	1.539.001	4.067.586	1.200.000
	w tym realizacja projektu: Budowa sieci kanalizacyjnej w Zbąszyniu ul. Zygmunta I Starego, Garczyńskich, 17 Stycznia, Spacerowa, Wodna, Warszawska, Piotrowskiego i Ponnańska	2005-2007	2.499.670	2.467.670		
	w tym Środki w ramach Regionalnego Programu Operacyjnego Wielkopolska	2007	1.539.001	1.539.001		
	Gmina	2005-2007	32.669	669		
WFOŚiGW	2007	928.000	928.000			
	w tym realizacja projektu: Budowa sieci kanalizacyjnej w Zbąszyniu ul. Kolejowa, Rejtana, Graniczna, Akacyjowa i Wigury	2008			4.785.395	
	w tym Środki w ramach Regionalnego Programu Operacyjnego Wielkopolska	2008			4.067.586	

	Gmina	2008			717.809	
6.	Elewacja budynku Urzędu Miejskiego	2006-2007	120.000	110.000		
	Gmina					
7.	Budowa szatni w Łomnicy	2006-2007	20.001	10.000		
	Gmina					
8.	Kanalizacja deszczowa	2006-2007	108.500	68.500		
	Gmina					
9.	Oświetlenie gminy	2007-2009	93.000	23.000	20.000	50.000
	Gmina					
	RAZEM:		20.041.248	5.289.640	6.930.389	3.100.000
	w tym środki zewn.		8.420.183	2.467.001	4.067.586	1.200.000

Załącznik nr 3a
do Uchwały Nr 111/22/06
Rady Miejskiej w Zbąszyniu
z dnia 28 grudnia 2006 r.

WYDATKI INWESTYCYJNE GMINY ZBĄSZYŃ W 2007 ROKU

Dział	Rozdział	§	Treść	Wartość
600			Transport i łączność	2.144.800,00
	60016		Drogi publiczne gminne	2.144.800,00
		6050	Wydatki inwestycyjne jednostek budżetowych	2.144.800,00
			Budowa chodnika na ul. Garczyńskich i skweru w Zbąszyniu	70.500,00
			Budowa chodników i dróg - projekty Budowa drogi w Chrośnicy	37.000,00
			Budowa chodników i dróg - projekty Budowa ścieżki rowerowej ze Zbąszynia do Chłastawy	30.000,00
			Budowa chodników i dróg - projekty ul. Klemczaka, Zenktelea, Krauzego i Mielżyńskiego w Zbąszyniu	21.000,00
			Budowa chodników i dróg - projekty ul. Prandoty w Przyprostyni	37.000,00
			Budowa chodników i dróg - projekty ul. Spacerowa i Wodna w Zbąszyniu	20.000,00
			Budowa chodników i dróg - projekty ul. Łąkowa (przedłużenie) w Zbąszyniu	18.000,00
			Budowa drogi i drogi dojazdowej Os. Na Kępie w Zbąszyniu	178.000,00
			Budowa drogi na ul. Zeromskiego	496 300,00
			Budowa drogi Os. Przysiółki w Zbąszyniu	100.000,00
			Budowa drogi w Strzżewie - studium wykonalności	7.000,00
			Budowa drogi w Zakrzewku	45.000,00
			Budowa parkingu na Placu Rybaki - dokończenie	60.000,00
			Budowa ul. Kraszewskiego w Zbąszyniu	365.000,00
			Budowa ulicy Taczaka i ulic przyległych w Zbąszyniu	600.000,00
			Przebudowa drogi w Perznych	60.000,00
750			Administracja publiczna	110.000,00
	75023		Urzędy gmin (miast na prawach powiatu)	110.000,00
		6050	Wydatki inwestycyjne jednostek budżetowych	110.000,00
			Wykonanie elewacji budynku Urzędu Miejskiego w Zbąszyniu	110.000,00
801			Oświata i wychowanie	50.000,00
	80120		Licea ogólnokształcące	50.000,00
		6050	Wydatki inwestycyjne jednostek budżetowych	50.000,00
			Budowa Liceum Ogólnokształcącego w Zbąszyniu etap 8	50.000,00
900			Gospodarka komunalna i ochrona środowiska	2.690.000,00
	90015		Oświetlenie ulic, placów i dróg	23.000,00
		6050	Wydatki inwestycyjne jednostek budżetowych	23.000,00
			Oświetlenie Gminy etap I projekty - Os. Utronie w Zbąszyniu i kompleks garaży Os. Na Kępie w Zbąszyniu	23.000,00
	90095		Pozostała działalność	2.667.000,00
		6050	Wydatki inwestycyjne jednostek budżetowych	2.667.000,00
			Modernizacja Baszty w Zbąszyniu	12.000,00
			Budowa Domu Modlitwy w Nowym Dworze	5.000,00
			Kanalizacja deszczowa - projekty ul. Łąkowa w Zbąszyniu i ul. Prandoty w Przyprostyni	68.500,00

			Kanalizacja sanitarna - projekty ul. Łąkowa i Miodowa, Mostowa, Topolowa w Zbąszyniu	26.000,00
			Kanalizacja sanitarna Gminy -składka inwestycyjna SGN	10.000,00
			Kanalizacja sanitarna - studium wykonalności	5.830,00
			Wodociągowanie - projekty Os. Przysióki w Zbąszyniu	22.000,00
			Wodociągowanie - projekty Os. Ustronie w Przyprostyni	35.000,00
			Wodociągowanie - projekty ul. J. Janka w Zbąszyniu	15.000,00
			Kanalizacja sanitarna Gminy UE I część ul. Zygmunta 1 Starego, Garczyńskich, 17 Stycznia, Spacerowa, Wodna, Warszawska, Piotrowskiego i Poznańska	2.467.670,00
926			Kultura fizyczna i sport	316.840,00
	92601		Obiekty sportowe	301.840,00
		6050	Wydatki inwestycyjne jednostek budżetowych	301.840,00
			Budowa obiektów sportowych etap 6	301.840,00
	92695		Pozostała działalność	15.000,00
		6050	Wydatki inwestycyjne jednostek budżetowych	15.000,00
			Budowa szatni w Łomnicy - etap II	10.000,00
			Ogrodzenie boiska w Przyprostyni	5.000,00
			Razem	5.311.640,00

WYDATKI NA PROGRAMY I PROJEKTY REALIZOWANE ZE ŚRODKÓW POCHODZĄCYCH Z BUDŻETU UNII EUROPEJSKIEJ

Lp.	Projekt	Klasyfikacja (dział, rozdział, §)	Wydatki w okresie realizacji Projektu (całkowita wartość Projektu) (6+7)	w tym:		Planowane wydatki								
				Środki z budżetu krajowego	Środki z budżetu UE	Wydatki razem (9+13)	2007 r.							
							z tego:							
							Środki z budżetu krajowego			Środki z budżetu UE				
Wydatki razem (10+11+12)	z tego, źródła finansowania:		Wydatki razem (14+15+16+17)	pożyczki i kredyty	pozostałe	Wydatki razem (14+15+16+17)	pożyczki i kredyty	pozostałe						
9	10	11	12	13	14	15	16	17						
1	Wydatki majątkowe razem:	7.253.065												
1.1	Program:	900												
	Regionalny Program Operacyjny	90095	2.467.670	928.669	1.539.001	2.467.670	928.669	928.000	669	1.539.001	1.539.001			
	Priorytet:	Wielkopolska 2007-2013	6058											
	Działanie:	Środowisko	6059											
	Nazwa projektu:	3.4. Gospodarka wodno-ściekowa												
	Budowa sieci kanalizacyjnej w Zbąszyniu. Rejon ulic Zygmunta I Starego, Garczyńskich, 17 Stycznia, Spacerowa, Wodna, Warszawska, Piotrowskiego i Poznańska													
	Razem wydatki:	2 467 670												
	z tego: 2007 r.	2 467 670												
	2008 r.	0												
	2009 r.	0												
1.2	Program:	900												
	Regionalny Program Operacyjny	90095	4.785.395	717.809	4.067.586	4.785.395	717.809		717.809	4.067.586		4.067.586		4.067.586
	Priorytet:	Środowisko	6058											
	Działanie:	3.4. Gospodarka wodno-ściekowa	6059											
	Nazwa projektu:	Budowa sieci kanalizacyjnej w Wiguny Rejtana, Garczyńskich, Akacjowa, Zbąszyniu. Rejon ulic Kolejowa												
	Razem wydatki:	4.785.395												
	z tego: 2007 r.	0												
	2008 r.	4.785.395												
	2009 r.	0												

2	Wydatki bieżące razem:	6.885										
2.1	Socrates - Comenius	801										
		80101	6.885		6.885					6.885		6.885
	Działanie:	Comenius 1 Language pt Muzycy,	4217									
	Nazwa projektu:	pieśni i tańce z Polski i Węgier										
	Razem wydatki:											
	z tego:	6.885										
	2007 r.											
	2008 r.	0										
	2009 r.	0										
	Ogółem rok 2007		2.474.555	928.669	1.545.886	2.467.670	928.669	928.000	669	1.545.886	1.539.001	6.885
	Ogółem (1+2)		7.259.950	1.646.478	5.613.472	7.253.065	1.646.478	928.000	718.478	5.613.472	1.539.001	4.074.471

Załącznik nr 5
Uchwały Nr III/23/06
Rady Miejskiej w Zbąszyniu
z dnia 28 grudnia 2006 r.

PRZYCHODY I ROZCHODY ZWIĄZANE Z FINANSOWANIEM DEFICYTU ŹRÓDŁA SFINANSOWANIA DEFICYTU

§	Wyszczególnienie	Przychody	Rozchody
952	Przychody z zaciągniętych pożyczek i kredytów na rynku krajowym	3.708.301	
931	Przychody ze sprzedaży innych papierów wartościowych	1.000.000	
992	Splaty otrzymanych krajowych pożyczek i kredytów		988.620
982	Wykup innych papierów wartościowych		800.000
	Razem:	4.708.301	1.788.620

Zestawienie:

Dochody	23.063.903	
Wydatki		25.983.584
Przychody	4.708.301	
Rozchody		1.788.620
RAZEM:	27.772.204	27.772.204

Dochody związane z realizacją zadań z zakresu administracji rządowej i innych zadań zleconych odrębnymi ustawami

Załącznik 6
do Uchwały Nr III/22/06
Rady Miejskiej w Zbąszyniu
z dnia 28 grudnia 2006 r.

Dział	Rozdział	§	Treść	Po zmianie
750			Administracja publiczna	88.200,00
	75011		Urzędy wojewódzkie	88.200,00
		2010	Dotacje celowe otrzymane z budżetu państwa na realizację zadań bieżących z zakresu administracji rządowej oraz inne zleconych gminie (związkom gmin) ustawami	88.200,00
751			Urzędy naczelnych organów władzy państwowej, kontroli i ochrony prawa oraz sądownictwa	2.100,00
	75101		Urzędy naczelnych organów władzy państwowej, kontroli i ochrony prawa	2.100,00
		2010	Dotacje celowe otrzymane z budżetu państwa na realizację zadań bieżących z zakresu administracji rządowej oraz inne zleconych gminie (związkom gmin) ustawami	2.100,00
852			Pomoc społeczna	4.268.000,00
	85212		Świadczenia rodzinne, zaliczka alimentacyjna oraz składki na ubezpieczenia emerytalne i rentowe z ubezpieczenia społecznego	4.128.100,00
		2010	Dotacje celowe otrzymane z budżetu państwa na realizację zadań bieżących z zakresu administracji rządowej oraz inne zleconych gminie (związkom gmin) ustawami	4.128.100,00
	85213		Składki na ubezpieczenie zdrowotne opłacane za osoby pobierające niektóre świadczenia z pomocy społecznej oraz niektóre świadczenia rodzinne	18.500,00
		2010	Dotacje celowe otrzymane z budżetu państwa na realizację zadań bieżących z zakresu administracji rządowej oraz inne zleconych gminie (związkom gmin) ustawami	18.500,00
	85214		Zasiłki i pomoc w naturze oraz składki na ubezpieczenia emerytalne i rentowe	121.400,00
		2010	Dotacje celowe otrzymane z budżetu państwa na realizację zadań bieżących z zakresu administracji rządowej oraz inne zleconych gminie (związkom gmin) ustawami	121.400,00
			Razem	4.358.300,00

Załącznik nr 7
do Uchwały Nr III/22/06
Rady Miejskiej w Zbąszyniu
z dnia 28 grudnia 2006 r.

WYDATKI ZWIĄZANE Z REALIZACJĄ ZADAŃ Z ZAKRESU ADMINISTRACJI
RZĄDOWEJ I INNYCH ZADAŃ ZLECONYCH ODRĘBNYMI USTAWAMI

Dział	Rozdział	§	Treść	Po zmianie
750			Administracja publiczna	88.200,00
	75011		Urzędy wojewódzkie	88.200,00
		4010	Wynagrodzenia osobowe pracowników	80.000,00
		4110	Składki na ubezpieczenia społeczne	8.000,00
		4120	Składki na Fundusz Pracy	200,00
751			Urzędy naczelnych organów władzy państwowej, kontroli i ochrony prawa oraz sądownictwa	2.100,00
	75101		Urzędy naczelnych organów władzy państwowej, kontroli i ochrony prawa	2.100,00
		4110	Składki na ubezpieczenia społeczne	304,00
		4120	Składki na Fundusz Pracy	44,00
		4170	Wynagrodzenia bezosobowe	1.752,00
852			Pomoc społeczna	4.268.000,00
	85212		Świadczenia rodzinne, zaliczka alimentacyjna oraz składki na ubezpieczenia emerytalne i rentowe z ubezpieczenia społecznego	4.128.100,00
		3020	Wydatki osobowe niezaliczone do wynagrodzeń	480,00
		3110	świadczenia społeczne	3.982.257,00
		4010	Wynagrodzenia osobowe pracowników	69.405,00
		4040	Dodatkowe wynagrodzenie roczne	4.500,00
		4110	Składki na ubezpieczenia społeczne	38.500,00
		4120	Składki na Fundusz Pracy	2.000,00
		4170	Wynagrodzenia bezosobowe	1.000,00
		4210	Zakup materiałów i wyposażenia	7.520,00
		4270	Zakup usług remontowych	5.138,00
		4300	Zakup usług pozostałych	5.090,00
		4410	Podróże służbowe krajowe	1.000,00
		4440	Odpisy na zakładowy fundusz świadczeń socjalnych	1.210,00
		4700	Szkolenia pracowników niebędących członkami korpusu służby cywilnej	1.000,00
		4740	Zakup materiałów papierniczych do sprzętu drukarskiego i urządzeń kserograficznych	3.000,00
		4750	Zakup akcesoriów komputerowych, w tym programów i licencji	6.000,00

Załącznik Nr 8
do uchwały Nr III/22/06
Rady Miejskiej w Zbąszyniu
z dnia 28 grudnia 2006 r.

WYDATKI ZWIĄZANE Z REALIZACJĄ ZADAŃ WYKONYWANYCH NA PODSTAWIE POROZUMIEŃ
(UMÓW) MIĘDZY JEDNOSTKAMI SAMORZĄDU TERYTORIALNEGO W 2007 R. (W ZŁOTYCH)

Dział	Rozdział	§	Dotacje ogółem	Wydatki ogółem (6+10)	z tego:				
					Wydatki bieżące	w tym:			Wydatki majątkowe
	wynagrodzenia	pochodne od wynagrodzeń	dotacje						
1	2	3	4	5	6	7	8	9	10
801	80113	2320	0	26.522	26.522	0	0	26.522	0
			Ogółem	26.522	26.522	0	0	26.522	0

Załącznik nr 9
Uchwały Nr III/23/06
Rady Miejskiej w Zbąszyniu
z dnia 28 grudnia 2006 r.

PLAN DOCHODÓW BUDŻETU PAŃSTWA ZWIĄZANYCH Z REALIZACJĄ
ZADAŃ Z ZAKRESU ADMINISTRACJI RZĄDOWEJ

Dział	Rozdział	§	Treść	Kwota
750			Administracja publiczna	43.000
	75011		Urzędy Wojewódzkie	43.000
		2350	Dochody budżetu państwa związane z realizacją zadań zleconych jednostkom samorządu terytorialnego	

Załącznik nr 10
do Uchwały Nr III/22/06
Rady Miejskiej w Zbąszyniu
z dnia 28 grudnia 2006 r.

PLAN PRZYCHODÓW I WYDATKÓW ZAKŁADÓW BUDŻETOWYCH NA 2007 ROK (W ZŁOTYCH)

Wyszczególnienie	Stan środków obrotowych na początek roku	Przychody				Wydatki		Stan środków obrotowych na koniec roku	Rozliczenia z budżetem z tytułu wpłat nadwyżek środków za 2006 r.
		ogółem	dotacje z budżetu	w tym:		ogółem	w tym: wpłata do budżetu		
				w tym:					
				§265	na inwestycje				
2	3	4	5	6	7	8	9	10	11
Zakłady budżetowe	58.227	3.512.444	0	0	0	3.512.444	0	58.227	x
z tego:									
1. Zakład Wodociągów i Kanalizacji	64.109	1.827.444	0	0	0	1.827.444	0	64.109	x
2. Zakład Gospodarki Komunalnej	-5.882	1.685.000	0	0	0	1.685.000	0	-5.882	x

Załącznik Nr 11
do uchwały Nr III/23/06
Rady Miejskiej w Zbąszyniu
z dnia 28 grudnia 2006 r.

DOTACJE CELOWE NA ZADANIA REALIZOWANE PRZEZ PODMIOTY NALEŻĄCE I NIENALEŻĄCE
DO SEKTORA FINANSÓW PUBLICZNYCH W 2007 R. I NIENALEŻĄCE
DO SEKTORA FINANSÓW PUBLICZNYCH W 2007 R.

Lp.	Dział	Rozdział	§	Nazwa zadania	Kwota dotacji
1	2	3	4	5	6
1.	921	92120	2720	Prace remontowe i konserwatorskie przy zabytkach - Parafia w Łomnicy i Zbąszyniu	30.000
Ogółem					30.000

DOTACJE PODMIOTOWE W 2007 R. (W ZŁOTYCH)

Lp.	Dział	Rozdział	§	Nazwa instytucji	Kwota dotacji
1	2	3	4	5	6
1.	801	80101	2540	Niepubliczna Szkoła Podstawowa w Strzyżewie	189.787
2.	921	92109	2480	Zbąszyńskie Centrum Kultury	485.000
3.	921	92116	2480	Zbąszyńskie Centrum Kultury	218.575
4.	921	92118	2480	Zbąszyńskie Centrum Kultury	55.775
Ogółem					949.137

Załącznik nr 12
do Uchwały Nr III/22/06
Rady Miejskiej w Zbąszyniu
z dnia 28 grudnia 2006 r.

PLAN PRZYCHODÓW I WYDATKÓW GMINNEGO FUNDUSZU
OCHRONY ŚRODOWISKA I GOSPODARKI WODNEJ

Jednostka: Urząd Miejski w Zbąszyniu GFOŚiGW

Dział	Rozdział	§	Treść	Kwota
			STAN ŚRODKÓW OBROTOWYCH NA POCZĄTEK ROKU	0,00
900			Gospodarka komunalna i ochrona środowiska	0.00
	900 11		Fundusz Ochrony Środowiska i Gospodarki Wodnej	0.00
			PRZYCHODY	100.000,00
900			Gospodarka komunalna i ochrona środowiska	100.000,00
	900 11		Fundusz Ochrony Środowiska i Gospodarki Wodnej	100.000,00
		0580	Grzywny i inne kary pieniężne od osób prawnych i innych jednostek organizacyjnych	100.000,00
			KOSZTY	100.000,00
900			Gospodarka komunalna i ochrona środowiska	100.000,00
	900 11		Fundusz Ochrony Środowiska i Gospodarki Wodnej	100.000,00
		4210	Zakup materiałów i wyposażenia	40.000,00
		4300	Zakup usług pozostałych	30.000,00
		5260	Dotacje z funduszy celowych na finansowanie lub dofinansowanie kosztów realizacji inwestycji i zakupów inwestycyjnych jednostek sektora finansów publicznych	30.000,00

225

UCHWAŁA Nr III/23/06 RADY MIEJSKIEJ W ZBĄSZYNIU

z dnia 28 grudnia 2006 r.

w sprawie ustalenia Regulaminu przyznawania i wypłacania nauczycielskiego dodatku mieszkaniowego dla nauczycieli zatrudnionych w szkołach i przedszkolach prowadzonych przez Gminę Zbąszyń

Na podstawie art. 18 ust. 2 pkt 15 ustawy z dnia 8 marca 1990 r. o samorządzie gminnym (Dz.U. z 2001 r. Nr 142, poz. 1591; z 2002 r. Nr 23, poz. 220, Nr 62, poz. 558, Nr 113, poz. 984, Nr 153, poz. 1271, Nr 214, poz. 1806; z 2003 r. Nr 80, poz. 717, Nr 162, poz. 1568; z 2004 r. Nr 116, poz. 1203; Dz.U. z 2005 r. Nr 172, poz. 1441, Nr 175, poz. 1457; Dz.U. z 2006 r. Nr 181, poz. 1337) w związku z art. 54 ust. 3 i 7 ustawy z dnia 26 stycznia 1982 r. Karta Nauczyciela (Dz.U. z 2006 r. Nr 97, poz. 674, Nr 170, poz. 1218) w uzgodnieniu ze związkami zawodowymi zrzeszającymi nauczycieli Rada Miejska uchwała co następuje:

§1. Przepisy niniejszej uchwały stosuje się do pracowników zatrudnionych w szkołach i przedszkolach, dla których Gmina Zbąszyń pełni funkcję organu prowadzącego szkołę lub placówkę w rozumieniu art. 3 pkt 5 ustawy z dnia 7 września 1991 r. o systemie oświaty (Dz.U. z 2004 r. Nr 256, poz. 2572, Nr 273, poz. 2703, Nr 281, poz. 2781; Dz.U. z 2005 r. Nr 17, poz. 141, Nr 94, poz. 788, Nr 122, poz. 1020, Nr 131, poz. 1091, Nr 167, poz. 1400, Nr 249, poz. 2104; Dz.U. z 2006 r. Nr 144, poz. 1043, Nr 208, poz. 1532) – w odniesieniu do nauczycieli, wychowawców i innych pracowników pedagogicznych w rozumieniu przepisów art. 1 ustawy z dnia 26 stycznia 1982 r. Karta Nauczyciela (Dz.U. z 2006 r. Nr 97, poz. 674, Nr 170, poz. 1218).

§2. 1. Ustala się Regulamin przyznawania i wypłacania nauczycielskiego dodatku mieszkaniowego dla nauczycieli zatrudnionych w szkołach i przedszkolach prowadzonych przez Gminę Zbąszyń, zwany dalej „Regulaminem”.

2. Ilekroć w „Regulaminie” jest mowa o:

- 1) szkole – rozumie się przez to każdą szkołę podstawową, gimnazjum albo przedszkole,
- 2) nauczycielach – rozumie się przez to nauczycieli zatrudnionych w szkołach.

§3. 1. Nauczycielowi posiadającemu kwalifikacje do zajmowania stanowiska nauczyciela, zatrudnionemu w wymiarze nie niższym niż połowa obowiązującego wymiaru zajęć w szkole, prowadzonej przez Gminę Zbąszyń, położonej na terenie wiejskim, przysługuje nauczycielski dodatek mieszkaniowy uzależniony od stanu rodzinnego, zwany dalej „dodatkiem”, wypłacany co miesiąc w wysokości:

- 1) dla 1 osoby – 4%,
- 2) dla 2 osób – 5%,
- 3) dla 3 osób – 6%,
- 4) dla 4 i więcej osób – 7%

miesięcznej stawki wynagrodzenia nauczyciela stażysty, o którym mowa w art. 30 ust. 3 Karty Nauczyciela.

2. Kwoty przysługującego dodatku zaokrągla się do pełnych złotych w ten sposób, że kwotę do 0,49 zł pomija się, a kwotę co najmniej 0,50 zł zaokrągla się do pełnego złotego.

3. Do członków rodziny nauczyciela uprawnionego do dodatku zalicza się wspólnie z nim zamieszkujących:

- 1) małżonka,
- 2) rodziców nauczyciela pozostających na wyłącznym utrzymaniu nauczyciela,
- 3) pozostające na utrzymaniu nauczyciela lub nauczyciela i jego współmałżonka dzieci do ukończenia 18 roku życia lub do czasu ukończenia przez nie szkoły ponadgimnazjalnej, nie dłużej jednak niż do ukończenia 21 roku życia.,
- 4) pozostające na utrzymaniu nauczyciela lub nauczyciela i jego małżonka niepracujące dzieci będące studentami, do czasu ukończenia studiów wyższych, nie dłużej jednak niż do ukończenia 26 roku życia,
- 5) dzieci niepełnosprawne nie posiadające własnego źródła dochodów.

4. O zaistniałej zmianie liczby członków rodziny, o których mowa w ust. 3, nauczyciel otrzymujący dodatek jest obowiązany powiadomić dyrektora szkoły, a dyrektor szkoły otrzymujący dodatek – organ prowadzący szkołę. W przypadku niepowiadomienia dyrektora szkoły lub organu prowadzącego szkołę o zmianie liczby członków rodziny, nienależnie pobrane przez nauczyciela świadczenie podlega zwrotowi.

5. Nauczycielowi i jego małżonkowi zamieszkującemu z nim stale, będącemu także nauczycielem, przysługuje tylko jeden dodatek w wysokości określonej w ust. 1. Małżonkowie wspólnie wskazują pracodawcę, który będzie im wypłacał dodatek.

6. Dodatek przysługuje nauczycielowi niezależnie od tytułu prawnego do zajmowanego przez niego lokalu mieszkalnego.

7. Nauczycielowi zatrudnionemu w kilku szkołach przysługuje tylko jeden dodatek, wypłacany przez wskazanego przez niego pracodawcę.

§4. 1. Dodatek przysługuje w okresie wykonywania pracy, a także w okresach:

- 1) niewykonywania pracy, za które przysługuje wynagrodzenie,
- 2) pobierania zasiłku z ubezpieczenia społecznego,
- 3) odbywania zasadniczej służby wojskowej, przeszkolenia wojskowego, okresowej służby wojskowej; w przypadku gdy z nauczycielem powołanym do służby wojskowej

zawarta była umowa o pracę na czas określony, dodatek wypłaca się nie dłużej niż do końca okresu, na który ta umowa została zawarta,

4) korzystania z urlopu wychowawczego przewidzianego w odrębnych przepisach.

§5. 1. Dodatek przyznaje się na wniosek nauczyciela (dyrektora szkoły) lub na wspólny wniosek nauczycieli będących współmałżonkami.

2. Dodatek przyznaje dyrektor szkoły, a dyrektorowi szkoły – organ prowadzący szkołę.

3. Dodatek przysługuje od pierwszego dnia miesiąca następującego po miesiącu, w którym złożony został wniosek o jego przyznanie.

§6. W razie zbiegu prawa do dodatku o którym mowa w §1, z prawem do dodatku przysługującym na podstawie przepisów o najmie lokali mieszkalnych i dodatkach mieszkaniowych, nauczycielowi spełniającemu wymagane warunki przysługują obydwie dodatki.

§7. Regulamin został uzgodniony ze związkami zawodowymi zrzeszającymi nauczycieli.

§8. Wykonanie uchwały powierza się Burmistrzowi Zbąszynia.

§9. Uchwała wchodzi w życie po upływie 14 dni od dnia jej ogłoszenia w Dzienniku Urzędowym Województwa Wielkopolskiego i obowiązuje do dnia 31 grudnia 2007 r.

Przewodniczący Rady
(-) mgr Stanisław Chlebowski

226

UCHWAŁA Nr III/24/06 RADY MIEJSKIEJ W ZBĄSZYNIU

z dnia 28 grudnia 2006 r.

w sprawie ustalenia Regulaminu wynagradzania nauczycieli zatrudnionych w szkołach i przedszkolach prowadzonych przez Gminę Zbąszyń na rok 2007

Na podstawie art. 18 ust. 2 pkt 15 ustawy z dnia 8 marca 1990 r. o samorządzie gminnym (Dz.U. z 2001 r. Nr 142, poz. 1591; z 2002 r. Nr 23, poz. 220, Nr 62, poz. 558, Nr 113, poz. 984, Nr 153, poz. 1271, Nr 214, poz. 1806; z 2003 r. Nr 80, poz. 717, Nr 162, poz. 1568; z 2004 r. Nr 116, poz. 1203, Dz.U. z 2005 r. Nr 172, poz. 1441, Nr 175, poz. 1457, Dz.U. z 2006 r. Nr 181, poz. 1337) w związku z art. 30 ust. 6 i art. 49 ust. 2 ustawy z dnia 26 stycznia 1982 r. Karta Nauczyciela (Dz.U. z 2006 r. Nr 97, poz. 674, Nr 170, poz. 1218) w uzgodnieniu ze związkami zawodowymi zrzeszającymi nauczycieli Rada Miejska uchwała co następuje:

ROZDZIAŁ I

Przepisy wstępne

§1. Przepisy niniejszej uchwały stosuje się do pracowników zatrudnionych w szkołach i przedszkolach, dla których Gmina Zbąszyń pełni funkcję organu prowadzącego szkołę lub placówkę w rozumieniu art. 3 pkt 5 ustawy z dnia 7 września 1991 r. o systemie oświaty (Dz.U. z 2004 r. Nr 256, poz. 2572, Nr 273, poz. 2703, Nr 281, poz. 2781; Dz.U.

z 2005 r. Nr 17, poz. 141, Nr 94, poz. 788, Nr 122, poz. 1020, Nr 131, poz. 1091, Nr 167, poz. 1400, Nr 249, poz. 2104; Dz.U. z 2006 r. Nr 144, poz. 1043, Nr 208, poz. 1532) – w odniesieniu do nauczycieli, wychowawców i innych pracowników pedagogicznych w rozumieniu przepisów art. 1 ustawy z dnia 26 stycznia 1982r. Karta Nauczyciela (Dz.U. z 2006 r. Nr 97, poz. 674, Nr 170, poz. 1218).

§2. 1. Ustala się Regulamin wynagradzania nauczycieli zatrudnionych w szkołach i przedszkolach prowadzonych przez Gminę Zbąszyń na rok 2007, zwany dalej „Regulaminem”.

2. Ilekroć w „Regulaminie” jest mowa o:

- 1) szkole – rozumie się przez to każdą szkołę podstawową, gimnazjum albo przedszkole,
- 2) nauczycielach – rozumie się przez to nauczycieli zatrudnionych w szkołach.

§3. 1. Wynagrodzenie nauczycieli składa się z:

- 1) wynagrodzenia zasadniczego,
- 2) dodatków:

- a) za wysługę lat,
 - b) motywacyjnego,
 - c) funkcyjnego,
 - d) za warunki pracy,
- 3) wynagrodzenia za godziny ponadwymiarowe i godziny zastępstw doraźnych,
- 4) nagród i innych świadczeń wynikających ze stosunku pracy, z wyłączeniem świadczeń z zakładowego funduszu świadczeń socjalnych.

2. Wysokość wynagrodzeń o których mowa w ust.1: pkt 1, pkt 2a, pkt 3 i 4 ustala ustawa z dnia 26 stycznia 1982 r. – Karta Nauczyciela (Dz.U. z 2006 r. Nr 97, poz. 674, Nr 170, poz. 1218).

ROZDZIAŁ II

Dodatek za wysługę lat

§4. 1. Nauczycielom przysługuje dodatek za wysługę lat w wysokości 1% wynagrodzenia zasadniczego za każdy rok pracy, wypłacany w okresach miesięcznych poczynając od czwartego roku pracy, z tym, że dodatek ten nie może przekroczyć 20% wynagrodzenia zasadniczego.

2. Szczególne przypadki zaliczania okresów zatrudnienia oraz innych okresów uprawniających do dodatku za wysługę lat określa w drodze rozporządzenia minister właściwy do spraw oświaty i wychowania z ministrem właściwym do spraw pracy.

§5. 1. Dodatek za wysługę lat przysługuje:

- 1) począwszy od pierwszego dnia miesiąca następującego po miesiącu, w którym nauczyciel nabył prawo do dodatku lub wyższej stawki dodatku, jeżeli nabycie prawa nastąpiło w ciągu miesiąca,
- 2) za dany miesiąc, jeżeli nabycie prawa do dodatku lub wyższej stawki nastąpiło od 1 dnia miesiąca.

2. Dodatek za wysługę lat przysługuje nauczycielowi za okres urlopu dla poratowania zdrowia oraz za dni, za które otrzymuje wynagrodzenie, chyba że przepis szczególnie stanowi inaczej.

3. Dodatek za wysługę lat należy za okres urlopu macierzyńskiego oraz za dni nieobecności w pracy z powodu niezdolności do pracy wskutek choroby bądź konieczności osobistego sprawowania opieki nad dzieckiem lub chorym członkiem rodziny wlicza się do podstawy wymiaru zasiłku chorobowego.

4. Dodatek za wysługę lat wypłaca się z góry, w terminie wypłaty wynagrodzenia.

ROZDZIAŁ III

Dodatek motywacyjny

§6. 1. Warunkiem przyznania nauczycielskiego dodatku motywacyjnego jest:

- 1) uzyskiwanie szczególnych osiągnięć dydaktycznych, wychowawczych i opiekuńczych, a w szczególności:
 - a) uzyskiwanie przez uczniów z uwzględnieniem ich możliwości oraz warunków pracy nauczyciela, dobrych osiągnięć dydaktyczno – wychowawczych potwierdzanych wynikami klasyfikacji lub promocji, efektami egzaminów i sprawdzianów albo sukcesami w konkursach, zawodach, olimpiadach itp.,
 - b) umiejętne rozwiązywanie problemów wychowawczych uczniów we współpracy z ich rodzicami,
 - c) pełne rozpoznanie środowiska wychowawczego uczniów, aktywne i efektywne działanie na rzecz uczniów potrzebujących szczególnej opieki,
- 2) jakość świadczonej pracy, w tym związanej z powierzonym stanowiskiem kierowniczym, dodatkowym zadaniem lub zajęciem, a w szczególności:
 - a) systematyczne i efektywne przygotowywanie się do przydzielonych obowiązków,
 - b) podnoszenie umiejętności zawodowych,
 - c) wzbogacanie własnego warsztatu prac,
 - d) dbałość o estetykę i sprawność powierzonych pomieszczeń, pomocy dydaktycznych lub innych urządzeń szkolnych,
 - e) prawidłowe prowadzenie dokumentacji szkolnej, w tym pedagogicznej,
 - f) rzetelne i terminowe wywiązywanie się z poleceń służbowych,
 - g) przestrzeganie dyscypliny pracy,
- 3) posiadanie co najmniej dobrej oceny pracy lub pozytywnej oceny dorobku zawodowego,
- 4) zaangażowanie w realizację czynności i zajęć, o których mowa w art. 42 ust. 2 pkt 2 i 3 Karty Nauczyciela, a w szczególności:
 - a) udział w organizowaniu imprez i uroczystości szkolnych,
 - b) udział w komisjach przedmiotowych i innych,
 - c) opiekowanie się samorządem uczniowskim lub innymi organizacjami uczniowskim działającymi na terenie szkoły,
 - d) prowadzenie lekcji koleżeńskich, przejawianie innych form aktywności w ramach wewnątrz szkolnego doskonalenia zawodowego nauczycieli,

e) aktywny udział w realizowaniu innych zadań statutowych szkoły.

§7. 1. Kwota odpisu na dodatek motywacyjny na jeden etat nauczyciela stanowi 5% osobistej stawki wynagrodzenia zasadniczego nauczyciela, ujętego w tabeli zaszerogowania stanowiącej załącznik do Rozporządzenia Ministra Edukacji Narodowej z dnia 6 marca 2006 r. w sprawie wysokości minimalnych stawek wynagrodzenia zasadniczego nauczycieli, ogólnych warunków przyznawania dodatków do wynagrodzenia zasadniczego oraz wynagradzania za pracę w dniu wolnym od pracy (Dz.U. Nr 43, poz. 293).

2. Wysokość środków finansowych na dodatki motywacyjne dla dyrektorów szkół i przedszkoli wynosi od 5% do 10% wynagrodzenia zasadniczego dyrektorów.

3. Dodatek motywacyjny dla nauczyciela nie może być wyższy niż 10% jego wynagrodzenia zasadniczego.

4. Dodatek motywacyjny przyznaje się procentowo na czas określony, nie krótszy niż 2 miesiące i nie dłuższy niż 12 miesięcy.

5. Wysokość dodatku motywacyjnego dla nauczyciela oraz okres jego przyznawania, uwzględniając poziom spełnienia warunków, o których mowa w §6 ustala dyrektor, a w stosunku do dyrektora Burmistrz.

6. Dodatek motywacyjny wypłacany jest z góry, w terminie wypłaty wynagrodzenia.

ROZDZIAŁ IV

Dodatek funkcyjny

§8. 1. Nauczycielowi, któremu powierzono stanowisko dyrektora lub wicedyrektora, albo inne stanowisko kierownicze przewidziane w statucie placówki, przysługuje dodatek funkcyjny w wysokości określonej w poniższej tabeli:

Lp.	Stanowisko kierownicze	Miesięcznie w złotych
1.	Przedszkola:	
	a) dyrektor przedszkola do 5 oddziałów	200 - 325
	b) dyrektor przedszkola powyżej 5 oddziałów	300 - 450
	c) wicedyrektor przedszkola	200 - 300
2.	Szkoły wszystkich typów:	
	a) dyrektor szkoły liczącej:	
	- do 6 oddziałów	350 - 500
	- od 7 do 16 oddziałów	450 - 600
	- 17 i więcej oddziałów	600 - 900
	b) wicedyrektor szkoły	320 - 600
	c) kierownik filii	200 - 300
3.	Świetlice szkolne:	
	kierownik świetlicy	200 - 300

2. Dodatek funkcyjny przysługuje również nauczycielom szkół, przedszkoli i świetlic szkolnych z tytułu:

- 1) sprawowania funkcji opiekuna stażu - 2%,
- 2) powierzenia wychowawstwa - 3%,
- 3) powierzenia innych zadań dydaktyczno-opiekuńczych - 3%
- 4) powierzenia funkcji nauczyciela – doradcy metodycznego - 10 – 20%

wynagrodzenia nauczyciela stażysty, o którym mowa w art. 30 ust. 3 Karty Nauczyciela.

3. Dodatek funkcyjny przysługuje również nauczycielom, którym powierzono obowiązki kierownicze w zastępstwie. Prawo do dodatku powstaje od 1 dnia miesiąca po upływie jednomiesięcznego pełnienia obowiązków i wygasa z 1 dniem miesiąca następującego po zaprzestaniu pełnienia tych obowiązków.

4. Wysokość dodatku funkcyjnego w granicach określonych tabelą ustala dla dyrektorów szkół Burmistrz, a dla

wicedyrektorów oraz innych nauczycieli uprawnionych do dodatku dyrektor szkoły.

5. Przy ustalaniu wysokości dodatku funkcyjnego bierze się pod uwagę liczbę dzieci, oddziałów, liczbę pracowników, liczbę kadry kierowniczej, warunki organizacyjne placówki, stan techniczny i liczbę budynków.

6. W razie zbiegu tytułów do dwóch lub więcej dodatków funkcyjnych nauczycielowi przysługują wszystkie.

7. Prawo do dodatku funkcyjnego powstaje od 1 dnia miesiąca następującego po miesiącu, w którym nastąpiło powierzenie stanowiska kierowniczego, a jeżeli powierzenie nastąpiło od 1 dnia miesiąca, to od tego dnia.

8. Dodatek funkcyjny nie przysługuje w okresie:

- 1) nieusprawiedliwionej nieobecności w pracy,
- 2) urlopu dla poratowania zdrowia,
- 3) zaprzestania pełnienia obowiązków z innych powodów.

9. Dodatek funkcyjny wypłaca się z góry, w terminie wypłaty wynagrodzenia.

ROZDZIAŁ V

Wynagrodzenie za godziny nadwymiarowe, za godziny doraźnych zastępstw oraz za pracę w różnych wymiarach zajęć

§9. 1. W szczególnych przypadkach, podyktowanych wyłącznie koniecznością realizacji programu nauczania w szkołach, lub zapewnienia opieki w przedszkolach, nauczyciel może być zobowiązany do odpłatnej pracy w godzinach nadwymiarowych, zgodnie z posiadaną specjalnością, których liczba nie może przekroczyć 1/4 tygodniowego obowiązkowego wymiaru godzin zajęć. Przydzielenie nauczycielowi większej liczby godzin nadwymiarowych może nastąpić wyłącznie za jego zgodą, jednak w wymiarze nieprzekraczającym 1/2 tygodniowego obowiązkowego wymiaru godzin zajęć.

2. Przez godzinę nadwymiarową rozumie się przydzieloną nauczycielowi godzinę zajęć dydaktycznych, wychowawczych, opiekuńczych powyżej tygodniowego obowiązkowego wymiaru zajęć.

3. Wynagrodzenie za jedną godzinę nadwymiarową ustala się dzieląc stawkę wynagrodzenia zasadniczego przez miesięczną liczbę godzin obowiązkowego wymiaru zajęć realizowanego przez nauczyciela.

4. Wynagrodzenie za godziny nadwymiarowe przydzielone w planie organizacyjnym nie przysługuje za dni, w których nauczyciel nie realizuje zajęć z powodu przerw przewidzianych przepisami o organizacji roku szkolnego, rozpoczynania lub kończenia zajęć w środku tygodnia oraz za dni usprawiedliwionej nieobecności w pracy.

5. Godziny nadwymiarowe przypadające w dniach w których nauczyciel nie mógł ich realizować z takich przyczyn jak:

- 1) zawieszenie zajęć z powodu epidemii lub mrozów,
- 2) wyjazdu dzieci na wycieczki lub imprezy,
- 3) choroby ucznia nauczanego indywidualnie, trwającej nie dłużej niż 7 dni,
- 4) rekolekcji,
- 5) udziału nauczyciela w konferencji metodycznej,
- 6) Dnia Edukacji Narodowej

traktuje się jak godziny faktycznie odbyte.

6. Dla ustalenia wynagrodzenia za godziny nadwymiarowe w tygodniach, w których przypadają dni usprawiedliwionej nieobecności w pracy lub dni ustawowo wolne od pracy oraz w tygodniach, w których zajęcia rozpoczynają się lub kończą w środku tygodnia - za podstawę ustalenia liczby godzin nadwymiarowych przyjmuje się tygodniowy wymiar zajęć określony w Karcie Nauczyciela, pomniejszony o 1/5 tego wymiaru lub 1/4 (gdy dla nauczyciela ustalono czterodniowy tydzień pracy) za każdy dzień usprawiedliwionej nieobecności w pracy lub dzień ustawowo wolny od pracy. Liczba godzin nadwymiarowych, za które przysługuje wynagrodzenie w takim tygodniu, nie może być jednak większa niż liczba godzin przydzielonych w planie organizacyjnym.

7. Wynagrodzenie za godziny nadwymiarowe oraz doraźne zastępstwa wypłaca się według stawki osobistego zaszeregowania nauczyciela, z uwzględnieniem dodatków za warunki pracy.

8. Przydzielenie godzin doraźnych zastępstw powinno zapewnić realizację programu nauczania.

9. Nauczycielom wykonującym prace na stanowiskach objętych realizacją zajęć dydaktycznych, wychowawczych lub opiekuńczych w różnych wymiarach pensum ustala się proporcjonalnie do każdego wymiaru zajęć.

10. Wynagrodzenie za godziny nadwymiarowe i doraźne zastępstwa wypłaca się z dołu.

ROZDZIAŁ VI

Dodatki za warunki pracy

§10. 1. Wykaz trudnych i uciążliwych warunków pracy stanowiący podstawę do przyznania dodatku z tego tytułu określa §8 i §9 Rozporządzenia Ministra Edukacji Narodowej z dnia 6 marca 2006 r. w sprawie wysokości minimalnych stawek wynagrodzenia zasadniczego nauczycieli, ogólnych warunków przyznawania dodatków do wynagrodzenia zasadniczego oraz wynagradzania za pracę w dniu wolnym od pracy (Dz.U. Nr 43, poz. 293).

2. Nauczycielom pracującym w trudnych, uciążliwych lub szkodliwych warunkach przysługują z tego tytułu dodatki „za warunki pracy”.

3. Za pracę w warunkach trudnych uznaje się prowadzenie zajęć, o których mowa w §8 rozporządzenia wymienionego w ust. 1.

4. Za pracę w warunkach uciążliwych uznaje się prowadzenie zajęć, o których mowa w §9 rozporządzenia wymienionego w ust. 1 i 2.

5. Wysokość dodatku o którym mowa w ust. 1 przysługuje:

- 1) nauczycielom prowadzącym zajęcia rehabilitacyjno – wychowawcze z dziećmi i młodzieżą upośledzonymi umysłowo w stopniu głębokim w wysokości do 30% wynagrodzenia zasadniczego,
- 2) nauczycielom prowadzącym zajęcia dydaktyczno – wychowawcze w klasach specjalnych oraz nauczanie dziecka zakwalifikowanego do kształcenia indywidualnego w wysokości do 20% wynagrodzenia zasadniczego,
- 3) nauczycielom szkół podstawowych prowadzącym zajęcia w klasach łączonych w wysokości do 25% wynagrodzenia zasadniczego,
- 4) nauczycielom wykonującym pracę przy użyciu elektronicznych monitorów ekranowych w wysokości do 10% wynagrodzenia zasadniczego.

6. Wysokość dodatków za uciążliwe warunki pracy, o których mowa w §9 ust. 1 pkt 1 i ust. 2 Rozporządzenia Ministra Edukacji Narodowej z dnia 6 marca 2006 r. w sprawie wysokości minimalnych stawek ..., jest równa odpowiedniej

stawce dodatku za trudne warunki pracy określonej w ust. 5 pkt 2 powiększonej o 10% osobistego wynagrodzenia zasadniczego.

7. Dodatki wypłaca się proporcjonalnie do realizowanego przez nauczycieli, w tym pełniących funkcje kierownicze, obowiązującego pensum godzin w warunkach trudnych lub uciążliwych.

8. W razie zbiegu prawa do dodatków, o których mowa w ust. 3 i 4 nauczycielowi przysługuje jeden, korzystniejszy dodatek.

ROZDZIAŁ VII

Nagrody ze specjalnego funduszu nagród

§11. 1. Tworzy się specjalny fundusz na nagrody dla nauczycieli, który stanowi 1% planowanego rocznego funduszu ich wynagrodzeń osobowych:

- 1) 0,7% środków funduszu przeznaczają się na nagrody dyrektora,
- 2) 0,3% środków funduszu przeznaczają się na nagrody organu prowadzącego.

2. Nagrody mają charakter uznaniowy, a przyznanie ich uzależnione jest od legitymowania się wyróżniającymi osiągnięciami w pracy dydaktycznej, wychowawczej i opiekuńczej.

3. Nagrody nauczycielom przyznają

- 1) ze środków o których mowa w ust. 1 pkt 1 – dyrektor po zasięgnięciu opinii rady pedagogicznej i związków zawodowych,
- 2) ze środków o których mowa w ust. 1 pkt 2 – Burmistrz na wniosek Komisji ds. Nagród.

4. Szczegółowe kryteria i zasady przyznawania nagród:

- 1) Burmistrza – ustala Rada Miejska,

2) dyrektora szkoły i przedszkola – określa dyrektor.

5. Nagrody za osiągnięcia w pracy przyznaje się z okazji:

- 1) Dnia Edukacji Narodowej,
- 2) Święta szkoły, innej uroczystości szkolnej lub środowiskowej.

6. Nagroda może być przyznana nauczycielowi po przepracowaniu w szkole co najmniej roku.

ROZDZIAŁ VIII

Przepisy końcowe

§12. 1. Nauczycielom zatrudnionym w niepełnym wymiarze godzin przysługuje wynagrodzenie w wysokości proporcjonalnej do wymiaru zajęć określonego w umowie o pracę.

2. Nauczycielowi nie przysługuje wynagrodzenie za czas nieusprawiedliwionej nieobecności w pracy, a także za inne okresy, za które na podstawie odrębnych przepisów nie przysługuje wynagrodzenie.

3. Stawkę wynagrodzenia za jeden dzień niewykonywania pracy z przyczyn wymienionych w ust.2 ustala się dzieląc wszystkie składniki wynagrodzenia wypłacane z góry przez 30.

4. Wysokość wynagrodzenia za okresy, o których mowa w ust. 2, oblicza się mnożąc liczbę dni niewykonywania pracy przez stawkę określoną w ust. 3.

§13. Regulamin został uzgodniony ze związkami zawodowymi zrzeszającymi nauczycieli.

§14. Wykonanie uchwały powierza się Burmistrzowi Zbąszynia.

§15. Uchwała wchodzi w życie po upływie 14 dni od dnia jej ogłoszenia w Dzienniku Urzędowym Województwa Wielkopolskiego i obowiązuje do dnia 31 grudnia 2007 r.

Przewodniczący Rady
(-) mgr Stanisław Chlebowski

227

UCHWAŁA Nr IV/31/2006 RADY MIEJSKIEJ W OBORNIKACH

z dnia 30 grudnia 2006 r.

w sprawie zaliczenia drogi wewnętrznej do kategorii dróg gminnych

Na podstawie art. 7 ust. 2 ustawy z dnia 21 marca 1985 roku o drogach publicznych (tekst jednolity Dz.U. z 2004 roku Nr 204 poz. 2086 ze zmianami) Rada Miejska w Obornikach uchwala, co następuje:

§1. 1. Po uzyskaniu pozytywnej opinii Zarządu Powiatu Obornickiego Rada Miejska w Obornikach zalicza do kategorii dróg gminnych nieruchomość położoną w Obornikach, gmina Oborniki oznaczoną w ewidencji gruntów i budynków jako:

- działka nr 284/7 o pow.0,0769 ha.

2. Lokalizację działki określa załącznik do uchwały.

§2. Wykonanie uchwały powierza się Burmistrzowi Obornik.

§3. Uchwała wchodzi w życie po upływie 14 dni od dnia ogłoszenia w Dzienniku Urzędowym Województwa Wielkopolskiego.

Przewodniczący
Rady Miejskiej
(-) *Piotr Desperak*

Załącznik do uchwały nr ..IV.139/2006.....
Rady Miejskiej w Obornikach z dnia 30.12.2006.....
określający lokalizację drogi w skali 1:1000

woj.wielkopolskie
powiat obornicki
gmina Oborniki
obręb Oborniki

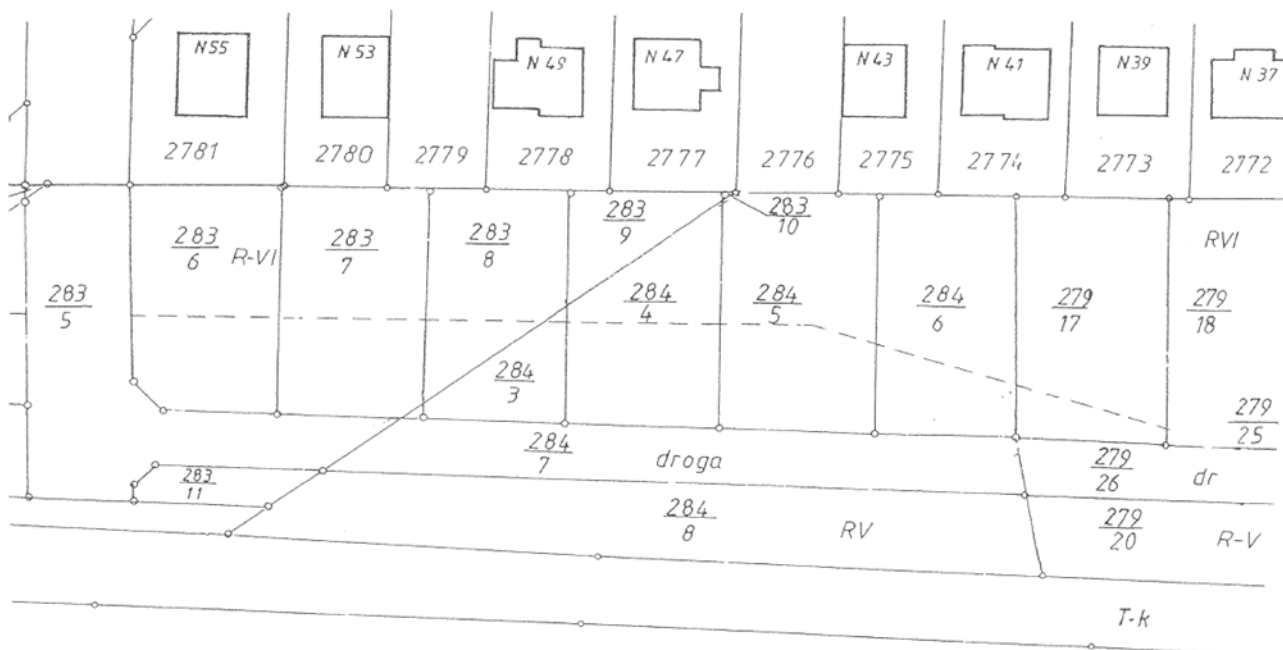

228

UCHWAŁA Nr IV/32/2006 RADY MIEJSKIEJ W OBORNIKACH

z dnia 30 grudnia 2006 r.

w sprawie zaliczenia dróg wewnętrznych do kategorii dróg gminnych

Na podstawie art. 7 ust. 2 ustawy z dnia 21 marca 1985 roku o drogach publicznych (tekst jednolity Dz.U. z 2004 roku Nr 204 poz. 2086 ze zmianami) Rada Miejska w Obornikach uchwała, co następuje:

§1. 1. Po uzyskaniu pozytywnej opinii Zarządu Powiatu Obornickiego Rada Miejska w Obornikach zalicza do kategorii dróg gminnych nieruchomość położoną w Obornikach, gmina Oborniki oznaczoną w ewidencji gruntów i budynków jako:

- działka nr 287/8 o pow.0,0171 ha,

- działka nr 279/26 o pow.0,0331 ha,
- działka nr 279/28 o pow.0,0793 ha.

2. Lokalizację działek określa załącznik do uchwały.

§2. Wykonanie uchwały powierza się Burmistrzowi Obornik.

§3. Uchwała wchodzi w życie po upływie 14 dni od dnia ogłoszenia w Dzienniku Urzędowym Województwa Wielkopolskiego.

Przewodniczący
Rady Miejskiej
(-) *Piotr Desperak*

Załącznik do uchwały nr 1413/2106
Rady Miejskiej w Obornikach z dnia 20.12.2006
określający lokalizację drogi w skali 1:1000

woj.wielkopolskie
powiat obornicki
gmina Oborniki
obręb Oborniki

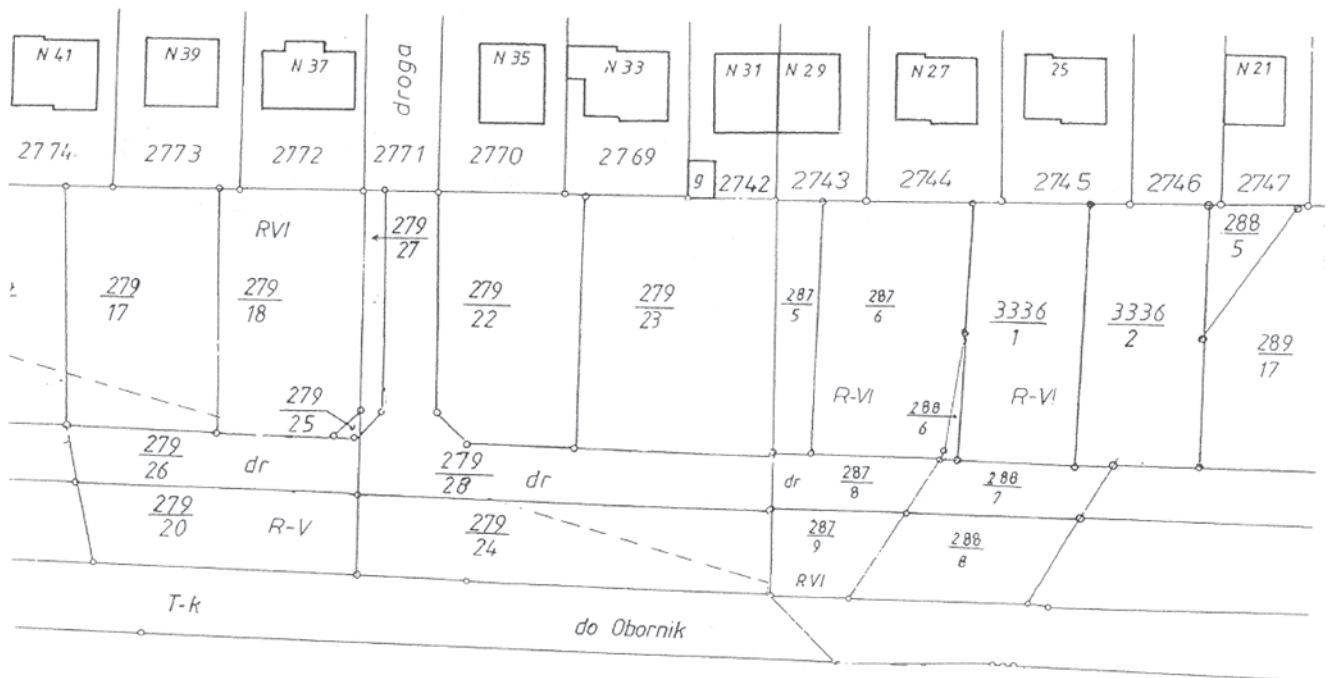

229

UCHWAŁA Nr V/23/07 RADY GMINY ŁĄDEK

z dnia 10 stycznia 2007 r.

**zmieniająca uchwałę Nr III/7/06 Rady Gminy Łądek z dnia 14 grudnia 2006 r.
w sprawie określenia stawek i zwolnień od podatku od nieruchomości na 2007 rok**

Na podstawie art. 18 ust. 2 pkt 8 i art. 40 ust. 1 ustawy z dnia 8 marca 1990 r. o samorządzie gminnym (Dz.U. z 2001 r. Nr 142, poz. 1591, z 2002 r. Nr 23, poz. 220, Nr 62, poz. 558, Nr 113, poz. 984, Nr 153, poz. 1271 i Nr 214, poz. 1806, z 2003 r. Nr 80, poz. 717 i Nr 162, poz. 1568, z 2004 r. Nr 102, poz. 1055, Nr 116, poz. 1203 i Nr 167, poz. 1759, z 2005 r. Nr 172, poz. 1441 i Nr 175, poz. 1457 oraz z 2006 r. Nr 17, poz. 128 i Nr 181, poz. 1337) oraz art. 5 i 7 ust. 3 ustawy z dnia 12 stycznia 1991 r. o podatkach i opłatach lokalnych (Dz.U. z 2006 r. Nr 121, poz. 844) - Rada Gminy Łądek uchwała, co następuje:

§1. W uchwale Nr III/7/06 Rady Gminy Łądek z dnia 14 grudnia 2006 r. w sprawie określenia stawek i zwolnień od

podatku od nieruchomości na 2007 r. wprowadza się następujące zmiany:

- w §2 punkt 3 po wyrazie zieleńce skreśla się wyraz „komunalne”.

§2. Wykonanie uchwały powierza się Wójtowi Gminy Łądek.

§3. Uchwała wchodzi w życie po 14 dniach od ogłoszenia w Dzienniku Urzędowym Województwa Wielkopolskiego i ma zastosowanie do wymiaru podatku w 2007 r.

Przewodniczący
Rady Gminy
(-) *Waldemar Herudziński*

230

UCHWAŁA Nr IV/17/06 RADY POWIATU KROTOSZYŃSKIEGO

z dnia 27 grudnia 2006 r.

**w sprawie ustalenia regulaminu określającego wysokość oraz szczegółowe zasady przyznawania
i wypłacania nauczycielskiego dodatku mieszkaniowego dla nauczycieli szkół
i placówek prowadzonych przez Powiat Krotoszyński w roku 2007**

Na podstawie art. 54 ust. 7 ustawy z dnia 26 stycznia 1982 r. - Karta Nauczyciela (Dz.U. z 2006 r. Nr 97, poz. 674 z późn. zm.) oraz art. 12 pkt 11 ustawy z dnia 5 czerwca 1998 r. o samorządzie powiatowym (Dz.U. z 2001 r. Nr 142, poz. 1592 z późn. zm.) uchwała się co następuje:

§1. Ustala się regulamin określający wysokość oraz szczegółowe zasady przyznawania i wypłacania nauczycielskiego dodatku mieszkaniowego dla nauczycieli szkół i placówek prowadzonych przez Powiat Krotoszyński w roku 2007, stanowiący załącznik do niniejszej uchwały.

§2. Traci moc Uchwała Nr XXXVI/237/05 Rady Powiatu Krotoszyńskiego z dnia 30 grudnia 2005 r. w sprawie ustalenia Regulaminu określającego wysokość oraz szczegółowe zasa-

dy przyznawania i wypłacania nauczycielskiego dodatku mieszkaniowego dla nauczycieli szkół i placówek prowadzonych przez Powiat Krotoszyński w roku 2006.

§3. Wykonanie Uchwały powierza się Zarządowi Powiatu Krotoszyńskiego.

§4. Uchwała wchodzi w życie po upływie 14 dni od dnia ogłoszenia w Dzienniku Urzędowym Województwa Wielkopolskiego.

Przewodniczący
Rady Powiatu
(-) *Stanisław Szczotka*

Załącznik
do Uchwały Nr IV/17/06
Rady Powiatu Krotoszyńskiego
z dnia 27 grudnia 2006 r.

REGULAMIN OKREŚLAJĄCY WYSOKOŚĆ ORAZ SZCZEGÓŁOWE ZASADY PRYZNAWANIA
I WYPŁACANIA NAUCZYCIELSKIEGO DODATKU MIESZKANIOWEGO DLA NAUCZYCIELI
SZKÓŁ I PLACÓWEK PROWADZONYCH PRZEZ POWIAT KROTOSZYŃSKI W ROKU 2007

1. Nauczycielowi posiadającemu kwalifikacje do zajmowania stanowiska nauczyciela, zatrudnionemu w wymiarze nie niższym niż połowa obowiązującego wymiaru zajęć, w szkole położonej na terenie wiejskim oraz w mieście liczącym do 5.000 mieszkańców, przysługuje nauczycielski dodatek mieszkaniowy zwany dalej „dodatkiem”.
2. Wysokość dodatku, uzależniona jest od liczby członków rodziny i wynosi miesięcznie:
 - 1) dla jednej osoby - 34 zł,
 - 2) dla dwóch osób - 46 zł,
 - 3) dla trzech osób - 69 zł,
 - 4) dla czterech i więcej - 80 zł.
3. Do członków rodziny, nauczyciela uprawnionego do dodatku zalicza się wspólnie z nim zamieszkujących:
 - 1) małżonka,
 - 2) rodziców nauczyciela pozostających na wyłącznym utrzymaniu nauczyciela,
 - 3) pozostające na utrzymaniu nauczyciela lub nauczyciela i jego małżonka dzieci do ukończenia 18 roku życia lub do czasu ukończenia przez nie szkoły ponadpodstawowej albo ponadgimnazjalnej, nie dłużej jednak niż do ukończenia 21 roku życia,
 - 4) pozostające na utrzymaniu nauczyciela lub nauczyciela i jego małżonka niepracujące dzieci będące studentami, do czasu ukończenia studiów wyższych, nie dłużej jednak niż do ukończenia 26 roku życia.
4. O zaistniałej zmianie liczby członków rodziny, o których mowa w pkt 3, nauczyciel otrzymujący dodatek obowiązany jest niezwłocznie powiadomić dyrektora szkoły, a dyrektor szkoły otrzymujący dodatek - Zarząd Powiatu Krotoszyńskiego. W przypadku niepowiadomienia o zmianie liczby członków rodziny, nienależnie pobrane przez nauczyciela świadczenie podlega zwrotowi.
5. Nauczycielowi i jego małżonkowi stale z nim zamieszkującemu, będącemu także nauczycielem, przysługuje tylko jeden dodatek w wysokości określonej w pkt 2. Małżonkowie wspólnie wskazują pracodawcę, który będzie wypłacał dodatek jednemu z nich.
6. Dodatek przysługuje nauczycielowi niezależnie od tytułu prawnego do zajmowanego przez niego lokalu mieszkalnego.
7. Nauczycielowi zatrudnionemu w kilku szkołach przysługuje tylko jeden dodatek, wypłacany przez wskazanego przez niego pracodawcę.
8. Dodatek przysługuje w okresie wykonywania pracy, a także w okresach:
 - 1) nieświadczenia pracy, za które przysługuje wynagrodzenie,
 - 2) pobierania zasiłku z ubezpieczenia społecznego,
 - 3) odbywania zasadniczej służby wojskowej, przeszkolenia wojskowego, okresowej służby wojskowej; w przypadku gdy z nauczycielem powołanym do służby wojskowej zawarta była umowa o pracę na czas określony, dodatek wypłaca się nie dłużej niż do końca okresu, na który umowa ta została zawarta,
 - 4) korzystania z urlopu wychowawczego przewidzianego w odrębnych przepisach.
9. Dodatek przyznaje się na wniosek nauczyciela (dyrektora szkoły) lub na wspólny wniosek nauczycieli będących współmałżonkami. Nauczycielowi dodatek przyznaje dyrektor szkoły, a dyrektorowi szkoły - Zarząd Powiatu Krotoszyńskiego.
10. Dodatek przysługuje od pierwszego dnia miesiąca następującego po miesiącu, w którym złożony został wniosek o jego przyznanie.

231

UCHWAŁA Nr IV/18/06 RADY POWIATU KROTOSZYŃSKIEGO

z dnia 27 grudnia 2006 r.

w sprawie ustalenia regulaminu określającego wysokość oraz szczegółowe warunki przyznawania dodatków: za wysługę lat, motywacyjnego, funkcyjnego i za warunki pracy, szczegółowe warunki obliczania i wypłacania wynagrodzenia za godziny ponadwymiarowe i godziny doraźnych zastępstw oraz wysokość i warunki wypłacania niektórych innych składników wynagrodzenia, nauczycielom zatrudnionym w szkołach i placówkach prowadzonych przez Powiat Krotoszyński w roku 2007

Na podstawie art. 30 ust. 6 ustawy z dnia 26 stycznia 1982 r. - Karta Nauczyciela (Dz.U. z 2006 r. Nr 97, poz. 674 z późn. zm.), art. 12 pkt 11 ustawy z dnia 5 czerwca 1998 r. o samorządzie powiatowym (Dz.U. z 2001 Nr 142, poz. 1592 z późn. zm.) oraz rozporządzenia Ministra Edukacji Narodowej i Sportu z dnia 31 stycznia 2005 r. w sprawie wysokości minimalnych stawek wynagrodzenia zasadniczego nauczycieli, ogólnych warunków przyznawania dodatków do wynagrodzenia zasadniczego oraz wynagradzania za pracę w dniu wolnym od pracy (Dz.U. Nr 22, poz. 181 z późn. zm.) uchwała się, co następuje:

§1. Ustala się regulamin określający wysokość oraz szczegółowe warunki przyznawania dodatków: za wysługę lat, motywacyjnego, funkcyjnego i za warunki pracy, szczegółowe warunki obliczania i wypłacania wynagrodzenia za godziny ponadwymiarowe i godziny doraźnych zastępstw oraz wysokość i warunki wypłacania niektórych innych składników wynagrodzenia, nauczycielom zatrudnionym w szkołach i placówkach prowadzonych przez Powiat Krotoszyński w roku 2007, w brzmieniu określonym w załączniku do uchwały.

§2. Traci moc Uchwała Nr XXXIV/231/05 Rady Powiatu Krotoszyńskiego z dnia 28 października 2005 r. w sprawie ustalenia Regulaminu określającego wysokość oraz szczegółowe warunki przyznawania dodatków: za wysługę lat, motywacyjnego, funkcyjnego i za warunki pracy, szczegółowe warunki obliczania i wypłacania wynagrodzenia za godziny ponadwymiarowe i godziny doraźnych zastępstw oraz wysokość i warunki wypłacania niektórych innych składników wynagrodzenia, nauczycielom zatrudnionym w szkołach i placówkach prowadzonych przez Powiat Krotoszyński w roku 2006.

§3. Wykonanie uchwały powierza się Zarządowi Powiatu Krotoszyńskiego.

§4. Uchwała wchodzi w życie po upływie 14 dni od dnia ogłoszenia w Dzienniku Urzędowym Województwa Wielkopolskiego.

Przewodniczący
Rady Powiatu
(-) *Stanisław Szczotka*

Załącznik
do Uchwały Nr IV/18/06
Rady Powiatu Krotoszyńskiego
z dnia 27 grudnia 2006 r.

REGULAMIN OKREŚLAJĄCY WYSOKOŚĆ ORAZ SZCZEGÓŁOWE WARUNKI PRYZNAWANIA DODATKÓW: ZA WYSLUGĘ LAT, MOTYWACYJNEGO, FUNKCYJNEGO I ZA WARUNKI PRACY, SZCZEGÓŁOWE WARUNKI OBLICZANIA I WYPŁACANIA WYNAGRODZENIA ZA GODZINY PONADWYMIAROWE I GODZINY DORAŻNYCH ZASTĘPSTW ORAZ WYSOKOŚĆ I WARUNKI WYPŁACANIA NIEKTÓRYCH INNYCH SKŁADNIKÓW WYNAGRODZENIA, NAUCZYCIELOM ZATRUDNIONYM W SZKOŁACH I PLACÓWKACH PROWADZONYCH PRZEZ POWIAT KROTOSZYŃSKI W ROKU 2007

§1. Postanowienia wstępne

1. Ilekroć w regulaminie jest mowa bez bliższego określenia o:

- 1) szkole - należy przez to rozumieć szkołę, zespół szkół lub placówkę, dla których organem prowadzącym jest Powiat Krotoszyński;
- 2) dyrektorze lub wicedyrektorze - należy przez to rozumieć dyrektora lub wicedyrektora jednostki organizacyjnej, o której mowa w pkt 1;

- 3) nauczycielach - należy przez to rozumieć nauczycieli, wychowawców i innych pracowników pedagogicznych zatrudnionych w szkole lub placówce;
- 4) uczniu - należy przez to rozumieć również wychowanka;
- 5) klasie - należy przez to rozumieć także oddział;
- 6) roku szkolnym - należy przez to rozumieć okres od 1 września danego roku do 31 sierpnia roku następnego;

- 7) Karcie Nauczyciela - należy przez to rozumieć ustawę z dnia 26 stycznia 1982 roku - Karta Nauczyciela (Dz.U. z 2006 r. Nr 97, poz. 674 z późn. zm.);
- 8) tygodniowym obowiązkowym wymiarze godzin - należy przez to rozumieć tygodniowy obowiązkowy wymiar godzin, określony w art. 42 ust. 3 lub ustalony na podstawie art. 42 ust. 7 ustawy - Karta Nauczyciela;
- 9) rozporządzeniu - należy przez to rozumieć rozporządzenie Ministra Edukacji Narodowej i Sportu z dnia 31 stycznia 2005 r. w sprawie wysokości minimalnych stawek wynagrodzenia zasadniczego nauczycieli, ogólnych warunków przyznawania dodatków do wynagrodzenia zasadniczego oraz wynagradzania za pracę w dniu wolnym od pracy (Dz.U. Nr 22, poz. 181 z późn. zm.).

§2. Dodatek za wysługę lat.

1. Nauczycielowi przysługuje dodatek za wysługę lat w wysokości i na zasadach określonych w przepisach art. 33 ust. 1 Karty Nauczyciela oraz w §7 rozporządzenia.
2. Dodatek za wysługę lat przysługuje:
 - 1) począwszy od pierwszego dnia miesiąca kalendarzowego następującego po miesiącu, w którym nauczyciel nabył prawo do dodatku lub wyższej stawki dodatku, jeżeli nabycie prawa nastąpiło w ciągu miesiąca,
 - 2) za dany miesiąc, jeżeli nabycie prawa do dodatku lub wyższej stawki dodatku nastąpiło pierwszego dnia miesiąca.
3. Dodatek za wysługę lat przysługuje nauczycielowi za dni, za które nauczyciel otrzymuje wynagrodzenie (w tym za okres urlopu dla poratowania zdrowia) z zastrzeżeniem art. 20 ust. 6 Karty Nauczyciela. Dodatek ten przysługuje również za dni nieobecności w pracy z powodu niezdolności do pracy wskutek choroby bądź konieczności osobistego sprawowania opieki nad dzieckiem lub chorym członkiem rodziny, za które nauczyciel otrzymuje wynagrodzenie lub zasiłek z ubezpieczenia społecznego.
4. Dodatek za wysługę lat wypłaca się z góry, w terminie wypłaty wynagrodzenia.

§3. Dodatek motywacyjny.

1. Warunkiem przyznania nauczycielowi dodatku motywacyjnego jest:
 - 1) uzyskiwanie przez uczniów z uwzględnieniem ich możliwości oraz warunków pracy nauczyciela, dobrych osiągnięć dydaktyczno-wychowawczych, potwierdzonych wynikami klasyfikacji lub promocji, efektami egzaminów i sprawdzianów albo sukcesami w konkursach, zawodach, olimpiadach itp.;
 - 2) skuteczne rozwiązywanie problemów wychowawczych uczniów we współpracy z ich rodzicami;
 - 3) umiejętne przeciwdziałanie agresji, patologiom i uzależnieniom;
 - 4) efektywne działania na rzecz uczniów potrzebujących opieki, z uwzględnieniem ich potrzeb, w szczególności

w stałej współpracy z rodzicami, właściwymi instytucjami i osobami świadczącymi pomoc socjalną;

- 5) inicjowanie i organizowanie imprez i uroczystości szkolnych;
 - 6) udział w komisjach egzaminacyjnych, o których mowa w przepisach w sprawie warunków i sposobu oceniania, klasyfikowania i promowania uczniów i słuchaczy oraz przeprowadzania sprawdzianów i egzaminów w szkołach publicznych;
 - 7) opieka nad samorządem uczniowskim lub organizacjami działającymi w szkole;
 - 8) inicjowanie i stałe prowadzenie nadobowiązkowych zajęć pozalekcyjnych;
 - 9) skuteczne kierowanie rozwojem ucznia szczególnie uzdolnionego;
 - 10) stosowanie nowoczesnych metod nauczania i wychowania we współpracy z organem sprawującym nadzór pedagogiczny oraz innymi instytucjami wspomagającymi;
2. Warunkiem przyznania dodatku motywacyjnego dyrektorowi szkoły, poza wymienionymi w ust. 1 jest spełnienie następujących kryteriów:
 - 1) skuteczne zarządzanie szkołą zapewniające ciągły rozwój i doskonalenie jakości jej pracy;
 - 2) realizacja zadań i podejmowanie inicjatyw istotnie zwiększających udział i rolę szkoły w środowisku lokalnym;
 - 3) szczególna dbałość o mienie i majątek kierowanej szkoły oraz pozyskiwanie środków pozabudżetowych.
 3. Wysokość miesięcznych środków finansowych przeznaczonych na dodatki motywacyjne nauczycieli w podległych szkołach wylicza się mnożąc liczbę nauczycieli zatrudnionych w wymiarze co najmniej 1/2 etatu przez kwotę równą wartości 3% minimalnej stawki wynagrodzenia zasadniczego przewidzianego dla nauczyciela mianowanego z najwyższymi kwalifikacjami zawodowymi, wg tabeli wynagrodzeń ustalonej przez Ministra Edukacji Narodowej.
 4. Dodatek motywacyjny przyznaje się na czas określony, nie krótszy niż 4 miesiące i nie dłuższy niż jeden rok szkolny.
 5. Wysokość dodatku motywacyjnego oraz okres jego przyznania ustala, uwzględniając poziom spełniania warunków, o których mowa w ust. 1 lub ust. 1 i 2, dla nauczyciela - dyrektor szkoły, a dla dyrektora - Zarząd Powiatu Krotoszyńskiego w ramach środków finansowych, o których mowa w ust. 3. Ustalona wysokość dodatku nie może być niższa niż 50 zł.
 6. Środki przeznaczone na dodatki motywacyjne dla dyrektorów zabezpieczone są w środkach finansowych szkół.
 7. Dodatek motywacyjny wypłaca się z góry, w terminie wypłaty wynagrodzenia.

§4. Dodatek funkcyjny.

1. Nauczycielowi, któremu powierzono:

- 1) stanowisko dyrektora lub wicedyrektora szkoły, albo inne stanowisko kierownicze przewidziane w statucie szkoły,
- 2) sprawowanie funkcji:
 - a) wychowawcy klasy
 - b) doradcy metodycznego lub nauczyciela - konsultanta,
 - c) opiekuna stażu,

przysługuje dodatek funkcyjny zgodnie z tabelą stanowiącą załącznik do regulaminu.

2. Prawo do dodatku funkcyjnego powstaje od pierwszego dnia miesiąca następującego po miesiącu, w którym nastąpiło powierzenie stanowiska kierowniczego lub sprawowanie funkcji, a jeżeli powierzenie stanowiska lub sprawowanie funkcji nastąpiło pierwszego dnia miesiąca - od tego dnia.

3. Przy ustalaniu wysokości dodatku funkcyjnego dla dyrektora szkoły uwzględnia się:

- 1) liczbę oddziałów,
 - 2) wielokierunkowość kształcenia,
 - 3) warunki organizacyjne i lokalowe,
 - 4) złożoność zadań wynikających z funkcji kierowniczej,
 - 5) wyniki pracy szkoły.
- ##### 4. Wysokość dodatku funkcyjnego w granicach stawek określonych tabelą ustala dla dyrektora szkoły - Zarząd Powiatu Krotoszyńskiego, a dla nauczyciela, w tym dla wicedyrektora lub nauczyciela zajmującego inne stanowisko kierownicze - dyrektor szkoły, uwzględniając odpowiednio kryteria, wymienione w ust. 3, kierując się wysokością środków zabezpieczonych w budżecie szkoły.
- ##### 5. Nauczycielowi przysługuje dodatek funkcyjny za każdą pełnioną funkcję.
- ##### 6. Dodatek funkcyjny w wysokości ustalonej dla dyrektora szkoły przysługuje również wicedyrektorowi szkoły od pierwszego dnia miesiąca kalendarzowego, następującego po miesiącu nieobecności dyrektora szkoły z przyczyn innych niż urlop wypoczynkowy.
- ##### 7. Dodatek funkcyjny przysługuje nauczycielom, którym powierzono obowiązki kierownicze w zastępstwie. W tych przypadkach prawo do dodatku powstaje od pierwszego dnia miesiąca po upływie jednomiesięcznego okresu pełnienia tych obowiązków i gaśnie z pierwszym dniem miesiąca następującego po zaprzestaniu pełnienia tych obowiązków.
- ##### 8. Nauczyciel, któremu powierzono stanowisko kierownicze na czas określony, traci prawo do dodatku funkcyjnego z upływem tego okresu, a w razie wcześniejszego odwołania - z końcem miesiąca, w którym nastąpiło odwołanie, a jeżeli odwołanie nastąpiło pierwszego dnia miesiąca - od tego dnia.

9. Dodatek funkcyjny nie przysługuje w okresie nieusprawiedliwionej nieobecności w pracy, w okresie urlopu dla poratowania zdrowia, w okresach za które nie przysługuje wynagrodzenie zasadnicze, oraz od pierwszego dnia miesiąca następującego po miesiącu, w którym nauczyciel zaprzestał pełnienia obowiązków, związanych z powierzonym stanowiskiem kierowniczym lub sprawowaniem funkcji, a jeżeli zaprzestanie pełnienia obowiązków nastąpiło od pierwszego dnia miesiąca - od tego dnia.

10. Dodatek funkcyjny wypłaca się z góry, w terminie wypłaty wynagrodzenia.

§5. Dodatek za warunki pracy

1. Nauczycielom przysługuje dodatek za warunki pracy z tytułu pracy w trudnych lub uciążliwych warunkach określonych w przepisach wydanych na podstawie art. 34 ust. 2 Karty Nauczyciela, tj. zgodnie z §8 i §9 rozporządzenia.

2. Wysokość dodatku za trudne warunki ustala się procentowo od kwoty minimalnej stawki wynagrodzenia zasadniczego przewidzianego dla nauczyciela mianowanego z najwyższymi kwalifikacjami zawodowymi, według tabeli wynagrodzeń ustalonej przez Ministra Edukacji Narodowej, w taki sposób że za prowadzenie przez nauczycieli:

- 1) praktycznej nauki zawodu szkół rolniczych - zajęć praktycznych w terenie z zakresu produkcji roślinnej, zwierzęcej i mechanizacji rolnictwa - 5%
- 2) zajęć dydaktycznych w szkołach (oddziałach) przysposabiających do pracy - 5%
- 3) zajęć dydaktycznych w klasach łączonych w szkołach podstawowych - 5%
- 4) zajęć grupowych i indywidualnych, wynikających z realizacji zadań diagnostycznych, terapeutycznych, doradczych i profilaktycznych z młodzieżą i dziećmi niepełnosprawnymi, upośledzonymi umysłowo w stopniu głębokim, z zaburzeniami zachowania, zagrożonymi niedostosowaniem społecznym, uzależnieniem oraz z ich rodzicami lub opiekunami w poradniach psychologiczno-pedagogicznych - 5%
- 5) praktycznej nauki zawodu - zajęć w szkołach specjalnych - 20%
- 6) zajęć rewalidacyjno - wychowawczych z dziećmi i młodzieżą upośledzonymi umysłowo w stopniu głębokim - 20%
- 7) zajęć dydaktycznych i wychowawczych w szkołach (oddziałach) specjalnych oraz prowadzenie indywidualnego nauczania dziecka zakwalifikowanego do kształcenia specjalnego - 20%
- 8) zajęć wychowawczych bezpośrednio z wychowankami lub na ich rzecz w specjalnych ośrodkach szkolno-wychowawczych (w tym w internatach) - 20%
- 9) zajęć wychowawczych bezpośrednio z wychowankami lub na ich rzecz w młodzieżowych ośrodkach wychowawczych - 35%

3. Dodatek za trudne warunki pracy przysługuje w okresie faktycznego wykonywania pracy, z którą dodatek jest związany oraz w okresie niewykonywania pracy, za który przysługuje wynagrodzenie liczone jak za okres urlopu wypoczynkowego.
 4. Dodatek za trudne warunki wypłaca się w całości, jeżeli nauczyciel realizuje w takich warunkach cały obowiązujący go wymiar zajęć oraz w przypadku, gdy nauczyciel, któremu powierzono stanowisko kierownicze, realizuje w tych warunkach obowiązujący go wymiar zajęć. Dodatek wypłaca się w wysokości proporcjonalnej, jeżeli nauczyciel realizuje w trudnych warunkach tylko część obowiązującego wymiaru zajęć lub jeżeli jest zatrudniony w niepełnym wymiarze zajęć.
 5. Nauczycielom pracującym w warunkach uciążliwych, z wyjątkiem nauczycieli poradni psychologiczno-pedagogicznej, przysługuje dodatek w wysokości ustalonego odpowiednio dodatku za trudne warunki pracy, określonego w ust. 2, zwiększony o 1% kwoty minimalnej stawki wynagrodzenia zasadniczego, o którym mowa w ust. 2, za każdego ucznia spełniającego warunki określone w §9 rozporządzenia - nie więcej jednak niż 5%.
 6. Dodatek za uciążliwe warunki pracy przysługuje nauczycielom, którzy w danym miesiącu przepracowali co najmniej 40 godzin w takich warunkach. Dodatek nie ulega podwyższeniu, chociażby nauczyciel przepracował w warunkach uciążliwych więcej niż 40 godzin w miesiącu.
 7. Dodatek za uciążliwe warunki pracy przysługuje mimo niespełnienia warunku, o którym mowa w ust. 6, w okresie niewykonywania pracy, za który przysługuje wynagrodzenie liczone jak za okres urlopu wypoczynkowego, chyba że przepis szczególny stanowi inaczej. Jeżeli jednak nauczyciel w danym miesiącu przepracował co najmniej 40 godzin w warunkach uciążliwych mimo czasowej nieobecności w pracy z innych przyczyn, dodatek przysługuje w całości.
 8. W razie zbiegu tytułów do dodatku za trudne warunki pracy i za uciążliwe warunki pracy, przysługuje nauczycielowi prawo do jednego, wyższego dodatku.
 9. Dodatki za trudne i uciążliwe warunki pracy wypłaca się z dołu.
 10. Dodatek, o którym mowa w ust. 1 ustala dla dyrektora - Zarząd Powiatu Krotoszyńskiego, dla nauczycieli - dyrektor szkoły.
- §6.** Wynagrodzenie za godziny ponadwymiarowe i godziny doraźnych zastępstw.
1. Wynagrodzenie za jedną godzinę ponadwymiarową oblicza się, dzieląc przyznaną nauczycielowi stawkę wynagrodzenia zasadniczego (łącznie z dodatkiem za warunki pracy, jeżeli praca w godzinach ponadwymiarowych odbywa się w warunkach trudnych lub uciążliwych) przez miesięczną liczbę godzin tygodniowego obowiązkowego wymiaru zajęć, ustalonego dla rodzaju zajęć dydaktycznych, wychowawczych lub opiekuńczych realizowanych w ramach godzin ponadwymiarowych nauczyciela.
 2. Wynagrodzenie za jedną godzinę doraźnego zastępstwa, której realizacja następuje w zastępstwie nieobecnego nauczyciela, oblicza się z zastrzeżeniem ust. 3 w sposób określony w ust. 1.
 3. Dla nauczycieli realizujących tygodniowy obowiązkowy wymiar zajęć na podstawie art. 42 ust. 4a Karty Nauczyciela wynagrodzenie za jedną godzinę doraźnego zastępstwa, oblicza się dzieląc przyznaną nauczycielowi stawkę wynagrodzenia zasadniczego (łącznie z dodatkiem za warunki pracy, jeżeli praca w godzinach doraźnego zastępstwa odbywa się w warunkach trudnych lub uciążliwych) przez miesięczną liczbę godzin realizowanego wymiaru zajęć.
 4. Miesięczną liczbę godzin tygodniowego obowiązkowego lub realizowanego wymiaru zajęć nauczyciela, o której mowa w ust. 1, 2 i 3 ustala się mnożąc tygodniowy obowiązkowy lub realizowany wymiar zajęć przez 4,16 z zaokrągleniem do pełnych godzin w ten sposób, że czas zajęć do 0,5 godziny pomija się, a co najmniej 0,5 godziny liczy się za pełną godzinę.
 5. Wynagrodzenie za godziny ponadwymiarowe przydzielone w planie organizacyjnym nie przysługuje za dni, w których nauczyciel nie realizuje zajęć z powodu przerw przewidzianych przepisami o organizacji roku szkolnego, rozpoczynania lub kończenia zajęć w środku tygodnia oraz za dni usprawiedliwionej nieobecności w pracy.
 6. Godziny ponadwymiarowe przypadające w Dniu Edukacji Narodowej oraz w czasie rekolekcji, traktuje się jako godziny faktycznie odbyte.
 7. Dla ustalenia wynagrodzenia za godziny ponadwymiarowe w tygodniach, w których przypadają dni usprawiedliwionej nieobecności w pracy nauczyciela lub dni ustawowo wolne od pracy oraz w tygodniach, w których zajęcia rozpoczynają się lub kończą w środku tygodnia - za podstawę ustalenia liczby godzin ponadwymiarowych przyjmuje się tygodniowy obowiązkowy wymiar zajęć, określony w art. 42 ust. 3 lub ustalony na podstawie art. 42 ust. 7 Karty Nauczyciela, pomniejszony o 1/5 tego wymiaru (lub 1/4 gdy dla nauczyciela ustalono czterodniowy tydzień pracy) za każdy dzień usprawiedliwionej nieobecności w pracy lub dzień ustawowo wolny od pracy. Liczba godzin ponadwymiarowych, za które przysługuje wynagrodzenie w takim tygodniu, nie może być jednak większa niż liczba godzin przydzielonych w planie organizacyjnym.
 8. Godziny ponadwymiarowe nie zrealizowane z tytułu udzielonego płatnego urlopu na kształcenie lub doskonalenie zawodowe, traktuje się jako godziny niezrealizowane.
 9. Wynagrodzenie za godziny ponadwymiarowe i godziny doraźnych zastępstw wypłaca się z dołu.
- §7.** Nagrody ze specjalnego funduszu nagród.
- Wysokość oraz kryteria i tryb przyznawania nagród dla nauczycieli ze specjalnego funduszu nagród za ich osiągnięcia dydaktyczno-wychowawcze zgodnie z art. 49 ust. 2 Karty Nauczyciela zostały określone w odrębnym regulaminie.

§8. Inne świadczenia wynikające ze stosunku pracy.

1. Nauczycielom, zatrudnionym w szkołach, w których praca odbywa się we wszystkie dni tygodnia, którzy realizują zajęcia dydaktyczne, wychowawcze lub opiekuńcze w dniu wolnym od pracy i nie otrzymują za ten dzień innego dnia wolnego, przysługuje odrębne wynagrodzenie, określone w przepisach §10 rozporządzenia.

2. Nauczycielom zajmującym stanowiska kierownicze, sprawującym w dniu wolnym od pracy nadzór nad przebiegiem zajęć dydaktycznych, wychowawczych i opiekuńczych nie przysługuje z tego tytułu odrębne wynagrodzenie.

§9. Nauczycielski dodatek mieszkaniowy.

Wysokość oraz szczegółowe zasady przyznawania i wypłacania nauczycielskiego dodatku mieszkaniowego zgodnie z art. 54 ust. 7 Karty Nauczyciela zostały określone w odrębnym regulaminie.

§10. Postanowienia końcowe.

1. Regulamin obowiązuje od 1 stycznia do 31 grudnia 2007 r.
2. Zmiany regulaminu następują w trybie właściwym dla jego uchwalenia.
3. W sprawach nie uregulowanych w regulaminie zastosowanie mają przepisy Karty Nauczyciela oraz przepisy prawa pracy.
4. Regulamin uzgodniono ze związkami zawodowymi.

Załącznik
do Regulaminu wprowadzonego
Uchwałą Nr IV/18/06
Rady Powiatu Krotoszyńskiego
z dnia 27 grudnia 2006 r.

TABELA DODATKÓW FUNKCYJNYCH

L.p.	Stanowisko	Wysokość dodatku funkcyjnego (miesięcznie w złotych)
1.	Szkoły wszystkich typów, z wyjątkiem wymienionych pod 1p. 2-3:	
	a) dyrektor szkoły liczącej:	
	- do 12 oddziałów,	200 - 800
	- od 13 do 24 oddziałów,	350 - 1.000
	- 25 oddziałów i więcej	500 - 1.100
	b) wicedyrektor:	
	- do 20 oddziałów	100 - 300
	- od 21 do 30 oddziałów	150 - 400
	- 31 oddziałów i więcej	200 - 450
	c) kierownik szkolenia praktycznego	150 - 400
	d) zastępca kierownika szkolenia praktycznego	90 - 250
2.	Specjalny Ośrodek Szkolno-Wychowawczy, Młodzieżowy Ośrodek Wychowawczy:	
	- dyrektor	200 - 700
	- wicedyrektor	140 - 400
3.	Internaty, świetlice szkolne:	
	- kierownik internatu	90 - 300
4.	Poradnia Psychologiczno-Pedagogiczna:	
	- dyrektor	100 - 400
5.	Wychowawca klasy	40
6.	Opiekun stażu	30
7.	Doradca metodyczny lub nauczyciel-konsultant	200

232

UCHWAŁA NR III/27/06 RADY POWIATU KOŚCIAŃSKIEGO

z dnia 28 grudnia 2006 r.

w sprawie organizacji oraz szczegółowych zasad ponoszenia odpłatności za pobyt w mieszkaniu chronionym

Na podstawie art. 97 ust. 5 ustawy z dnia 12 marca 2004 r. o pomocy społecznej (Dz.U. Nr 64 poz. 593, Nr 99 poz. 1001, Nr 273 poz. 2703, Dz.U. z 2005 r. Nr 64 poz. 565, Nr 94 poz. 788, Nr 164 poz. 1366, Nr 179 poz. 1487, Nr 180 poz. 1493, Dz.U. z 2006 r. Nr 144 poz. 1043), art. 12 pkt 11 ustawy z dnia 5 czerwca 1998 r. o samorządzie powiatowym (tekst jednolity Dz.U. z 2001 r. Nr 142 poz. 1592, Dz.U. z 2002 r. Nr 23 poz. 220, Nr 62 poz. 558, Nr 113 poz. 984, Nr 153 poz. 1271, Nr 200 poz. 1688, Nr 214 poz. 1806, Dz.U. z 2003 r. Nr 162 poz. 1568, Dz.U. z 2004 r. Nr 102 poz. 1055) Rada Powiatu Kościańskiego uchwała, co następuje:

§1. Ustala się organizację oraz szczegółowe zasady ponoszenia odpłatności za pobyt w mieszkaniu chronionym w brzmieniu określonym w załącznikach nr 1 i nr 2 do mniejszej uchwały.

§2. Wykonanie uchwały powierza się Zarządowi Powiatu Kościańskiego.

§3. 1. W uchwale Nr XLIII/372/02 Rady Powiatu Kościańskiego z dnia 8.10.2002 r. w sprawie utworzenia mieszkania chronionego w strukturach Powiatowego Centrum Pomocy Rodzinie w Kościanie uchyla się §1 ust. 2.

2. Traci moc uchwała Nr XX/197/04 Rady Powiatu Kościańskiego z dnia 3.08.2004 r. w sprawie organizacji oraz szczegółowych zasad ponoszenia odpłatności za pobyt w mieszkaniu chronionym.

§4. Uchwała wchodzi w życie po upływie 14 dni od dnia ogłoszenia w Dzienniku Urzędowym Województwa Wielkopolskiego.

Przewodniczący Rady
(-) *Iwona Bereszyńska*

Załącznik nr 1
do Uchwały Nr III/27/06
Rady Powiatu Kościańskiego
z dnia 28 grudnia 2006 r.

REGULAMIN ORGANIZACYJNY MIESZKANIA CHRONIONEGO

I. POSTANOWIENIA OGÓLNE

§1. 1. Mieszkanie chronione przeznaczone jest na potrzeby mieszkaniowe osób usamodzielnianych opuszczających rodziny zastępcze, placówki opiekuńczo-wychowawcze typu rodzinnego i socjalizacyjnego, domy pomocy społecznej dla dzieci i młodzieży niepełnosprawnych intelektualnie, domy dla matek z małoletnimi dziećmi i kobiet w ciąży oraz schroniska dla nieletnich, zakłady poprawcze, specjalne ośrodki szkolno-wychowawcze i młodzieżowe ośrodki wychowawcze.

2. Mieszkanie chronione umożliwia realizację pracy socjalnej i programów usamodzielnienia dla osób usamodzielnianych o których mowa w ust. 1.

3. Mieszkanie chronione stanowi wyodrębniony z zasobu mieszkaniowego Gminy Kościan lokal mieszkalny o łącznej powierzchni 85 m², w tym:

- a) 4 pokoje mieszkalne,
- b) kuchnia,
- c) łazienka,

d) inne pomieszczenia do użytku wspólnego.

4. Koszty związane z funkcjonowaniem mieszkania chronionego planowane są w budżecie Powiatowego Centrum Pomocy Rodzinie w Kościanie.

5. Okres pobytu w mieszkaniu chronionym, poza szczególnie uzasadnionymi przypadkami, nie powinien być dłuższy niż 3 lata.

II. PRAWA I OBOWIĄZKI MIESZKAŃCA

§2. 1. Prawo do korzystania z mieszkania chronionego mają osoby, którym świadczenie to zostało przyznane decyzją administracyjną Starosty lub z jego upoważnienia Dyrektora Powiatowego Centrum Pomocy Rodzinie w Kościanie.

2. Decyzja administracyjna wydawana jest na wniosek osoby, po przeprowadzeniu wywiadu środowiskowego.

3. W decyzji administracyjnej przyznającej miejsce w mieszkaniu chronionym ustala się okres na jaki zostało przyznane świadczenie.

§3. Każdy mieszkaniec ma prawo do:

- 1) korzystania ze wskazanego pokoju, który może być wyposażony w osobiste sprzęty,
- 2) korzystania na prawach równego dostępu z pomieszczeń wspólnych,
- 3) pomocy pracownika socjalnego Powiatowego Centrum Pomocy Rodzinie w Kościanie (PCPR) i odpowiednich specjalistów w realizacji indywidualnego programu usamodzielnienia, którego celem jest możliwie szybkie pozyskanie kwalifikacji zawodowych, podjęcia zatrudnienia, uzyskanie własnego mieszkania i innych dóbr w zależności od indywidualnych potrzeb,
- 4) pomocy pracownika socjalnego w prowadzeniu gospodarstwa domowego i gospodarowaniu własnymi zasobami pieniężnymi - także poprzez udział w treningach umiejętności społecznych,
- 5) pomocy pracownika socjalnego w rozwiązywaniu sytuacji trudnych, powstałych w związku z pobytem w mieszkaniu chronionym,
- 6) pełnej informacji o posiadanych uprawnieniach i obowiązkach wynikających z realizacji indywidualnego programu usamodzielnienia.

§4. Mieszkaniec mieszkania chronionego zobowiązany jest do podpisania umowy najmu z Gminą Kościan oraz - przed rozpoczęciem pobytu w mieszkaniu - umowy użyczenia sprzętu stanowiącego wyposażenie mieszkania z Dyrektorem PCPR.

§5. W trakcie pobytu w mieszkaniu chronionym mieszkańiec ma obowiązek aktywnie współdziałać z pracownikiem socjalnym w celu realizacji ustalonego odrębnie programu usamodzielnienia, a ponadto umożliwić pracownikowi socjalnemu przeprowadzenie wizyt w mieszkaniu.

§6. Mieszkańcy są zobowiązani do przestrzegania przepisów porządkowych wymienionych w rozdziale III „Regulaminu organizacyjnego mieszkania chronionego.”

§7. Korzystający z usług w formie mieszkania chronionego mają prawo do składania skarg i wniosków do Dyrektora Powiatowego Centrum Pomocy Rodzinie w Kościanie.

III. PRZEPISY PORZĄDKOWE

§8. 1. W mieszkaniu chronionym obowiązuje cisza nocna w godzinach od 22.00-6.00.

2. Mieszkańcy zobowiązani są do:

- a) przestrzegania zasad współżycia społecznego, w szczególności do:
 - 1) niezakłócania spokoju pozostałym mieszkańcom,
 - 2) nieurządzania głośnych spotkań towarzyskich;
- b) poszanowania godności innych osób, poszanowania cudzej własności, respektowania praw innych osób do realizacji własnych potrzeb i zainteresowań, wzajemnej życzliwości, szacunku i tolerancji,

- c) przestrzegania zasad bezpieczeństwa i przepisów przeciwpożarowych,
 - d) przestrzegania całkowitego zakazu wnoszenia i spożywania napojów alkoholowych i innych środków odurzających,
 - e) przestrzegania zakazu palenia papierosów w pomieszczeniach wspólnych, palenie dopuszczalne jest jedynie w obrębie własnego pokoju, jeżeli wszyscy jego mieszkańcy wyrażają na to zgodę, lub w miejscu do tego wydzielonym,
 - f) poszanowania wyposażenia i sprzętów znajdujących się w mieszkaniu.
3. Poza uprawnionymi osobami w mieszkaniu nie mogą przebywać inne osoby na czas dłuższy niż okres wizyty towarzyskiej lub rodzinnej, w ustalonych godzinach.
 4. Udostępnianie pomieszczeń mieszkania chronionego w celach pobytowo-noclegowych osobom nieupoważnionym jest rażącym naruszeniem przepisów porządkowych i stanowi podstawę do uchylenia decyzji administracyjnej.

§9. 1. Osoby przebywające w mieszkaniu chronionym zobowiązane są do utrzymania mieszkania w należytym porządku, a także do dbałości o jego wyposażenie.

2. Na użytkowanie dodatkowych odbiorników elektrycznych należy uzyskać zgodę pracownika socjalnego PCPR.

3. Wszelkie usterki instalacji oraz powstałe zniszczenia wyposażenia mieszkania, a także nieporozumienia pomiędzy mieszkańcami należy niezwłocznie zgłaszać w Gminie Kościan poprzez wyznaczonego pracownika socjalnego PCPR.

4. W przypadku stwierdzenia przez pracownika socjalnego dewastacji i celowych zniszczeń lub braku odpowiedniej dbałości i konserwacji urządzeń, osoba odpowiedzialna za powstałe szkody jest zobowiązana do dokonania napraw we własnym zakresie lub zostanie obciążona ich kosztami, zgodnie z przepisami kodeksu cywilnego.

5. Obsługę w zakresie bieżącego administrowania mieszkaniem zapewnia prowadzący.

IV. POSTANOWIENIA KOŃCOWE

§10. 1. Nieprzestrzeganie postanowień „Regulaminu organizacyjnego mieszkania chronionego” a w szczególności:

- a) nieuiszczanie w terminie należnych opłat,
- b) nieprzestrzeganie przepisów porządkowych, a zwłaszcza:
 - 1) przebywanie na terenie mieszkania w stanie nietrzeźwym, wnoszenie napojów alkoholowych lub innych środków odurzających,
 - 2) zakłócanie spokoju innym mieszkańcom przez wszczynanie awantur, naruszanie ich dóbr osobistych, itp.,
 - 3) niewywiązywanie się z określonych zasad współpracy z pracownikiem socjalnym PCPR w zakresie realizacji programu usamodzielnienia,

- 4) udostępnianie pomieszczeń mieszkania chronionego w celach pobytowo- noclegowych osobom nieupoważnionym może stanowić podstawę do uchylenia decyzji administracyjnej przyznającej świadczenie.
2. Decyzja przyznająca miejsce w mieszkaniu chronionym zostanie uchylona w przypadku uzyskania przez mieszkańca własnego lokalu mieszkalnego.
3. Opuszczenie mieszkania chronionego powinno nastąpić najpóźniej w ostatnim dniu obowiązywania decyzji.

4. W chwili zakończenia pobytu osoba opuszczająca mieszkanie ma obowiązek uregulować opłaty za pobyt oraz zdać osobie upoważnionej przez prowadzącego pobrane wyposażenie. W przypadku nie uregulowania zadłużeń z tego tytułu, należności ściągane będą w trybie postępowania egzekucyjnego w administracji.

5. Osoba opuszczająca mieszkanie chronione pozostawia zajmowane pomieszczenie w stanie nie gorszym niż w dniu jego zasiedlenia.

Załącznik nr 2
do Uchwały Nr III/27/06
Rady Powiatu Kościańskiego
z dnia 28 grudnia 2006 r.

ZASADY PONOSZENIA ODPLATNOŚCI ZA POBYT W MIESZKANIU CHRONIONYM

§1. 1. Nie ponoszą opłat za pobyt w mieszkaniu chronionym osoby, których dochód lub dochód na osobę w rodzinie nie przekracza kwoty kryterium dochodowego.

2. W sytuacji gdy osoba nie ponosi opłat za pobyt w mieszkaniu chronionym opłatę ponosi Powiatowe Centrum Pomocy Rodzinie w Kościanie.

§2. 1. W sytuacji gdy dochód osoby samotnie gospodarującej lub dochód na osobę w rodzinie przekracza kryterium dochodowe, ustala się następujące opłaty z tytułu użytkownika lokalu mieszkaniowego:

- 1) opłata za energię elektryczną, wodę, ogrzewanie gazowe, abonament telefoniczny, abonament RTV i kanalizację - proporcjonalnie do liczby miejsc w mieszkaniu chronionym,
- 2) opłaty za rozmowy telefoniczne prowadzone we własnym zakresie mieszkańcy rozliczają na podstawie rachunków.

2. Zasady częściowego lub całkowitego zwalniania osoby usamodzielnianej z ponoszenia odpłatności za pobyt w mieszkaniu chronionym określa poniższa tabela:

Dochód osoby samotnie gospodarującej lub dochód na osobę w rodzinie w stosunku do kryterium dochodowego wyrażony w%	Procentowa wysokość zwolnienia z odpłatności za pobyt w chronionym mieszkaniu
do 100	100
powyżej 100 - 150	90
powyżej 150 - 200	60
powyżej 200 - 250	30
powyżej 250	0

3. Opłaty za energię elektryczną, wodę, ogrzewanie gazowe, abonament telefoniczny, opłaty za rozmowy telefoniczne, abonament RTV oraz kanalizację osoby zamieszkujące w mieszkaniu chronionym zobowiązane są regulować w Powiatowym Centrum Pomocy Rodzinie w Kościanie w terminie określonym w odpowiednich rachunkach.

§3. Koszty związane z remontem bieżącym w mieszkaniu chronionym oraz wyposażeniem mieszkania ponosi Powiatowe Centrum Pomocy Rodzinie w Kościanie.

§4. Na wniosek lub z urzędu Starosta lub z jego upoważnienia Dyrektor Powiatowego Centrum Pomocy Rodzinie

w Kościanie może całkowicie lub częściowo zwolnić z opłat za pobyt w mieszkaniu chronionym, w przypadku:

- 1) kontynuowania nauki w szkole, w której nauka jest odpłatna,
- 2) niepełnosprawności,
- 3) długotrwałej choroby osoby ubiegającej się o zwolnienie,
- 4) zdarzenia losowego,
- 5) innych uzasadnionych okoliczności.

§4. Kwoty kryterium dochodowego, o których mowa w niniejszym załączniku podlegają weryfikacji zgodnie z art. 9 ustawy o pomocy społecznej.

233

POROZUMIENIE

zawarte dnia 2 stycznia 2007 w Kaliszu pomiędzy

Powiatem Kaliskim, reprezentowanym przez:

1. Krzysztofa Nosala - Starostę Kaliskiego
2. Piotra Kaletę - Wicestarostę

zwanym w treści porozumienia „Powiatem”, a

Miastem Kalisz - miastem na prawach powiatu reprezentowanym przez:

- Janusza Pęcherza - Prezydenta Miasta Kalisza,
zwanym w treści porozumienia „Miastem”

Na podstawie art. 6 a ust. 2 ustawy z dnia 27 sierpnia 1997 r. o rehabilitacji zawodowej i społecznej oraz zatrudnianiu osób niepełnosprawnych (Dz.U. nr 123, poz. 776 z późn. zm.) oraz uchwały Nr III/26/2006 Rady Powiatu Kaliskiego z dnia 28 grudnia 2006 r. w sprawie zawarcia porozumienia z Miastem Kalisz - miastem na prawach powiatu dotyczącego udzielenia dotacji i uchwały Nr IV/39/2006 Rady Miejskiej Kalisza z dnia 28 grudnia 2006 r. w sprawie uchwalenia budżetu Kalisza - miasta na prawach powiatu na 2007 rok strony porozumienia ustalają, co następuje:

§1. Powiat przekaze Miastu w 2007 roku dotację celową w kwocie 107.000 zł (słownie: sto siedem tysięcy złotych) na realizację zadań z zakresu orzekania o stopniu niepełnosprawności określonych w art. 6 ust. 1 pkt 1 ustawy z dnia 27 sierpnia 1997 r. o rehabilitacji zawodowej i społecznej oraz zatrudnianiu osób niepełnosprawnych (Dz.U. Nr 123, poz. 776 z późn. zm.), które wykonywane będą przez Powiatowy Zespół do Spraw Orzekania o Niepełnosprawności w Kaliszu.

§2. Środki finansowe, o których mowa w §1 porozumienia zostaną przekazane Miastu zgodnie z dyspozycjami Wojewody Wielkopolskiego niezwłocznie.

§3. Miasto zobowiązuje się do wykorzystania przekazanej dotacji wyłącznie na cel wskazany w §1.

§4. Powiat ma prawo kontroli wydatków związanych z realizacją zadań, o których mowa w §1.

§5. Miasto zobowiązane jest przedłożyć Powiatowi rozliczenie rzeczowo-finansowe z wykorzystania dotacji w terminie do 10 stycznia 2008 r.

§6. 1. W przypadku wykorzystania dotacji lub jej części niezgodnie z przeznaczeniem Miasto zobowiązane jest do zwrotu dotacji w całości lub w części w terminie określonym w §5 wraz z odsetkami w wysokości określonej jak dla zaległości podatkowych liczonymi od dnia przekazania dotacji.

2. Kwota niewykorzystanej dotacji podlega zwrotowi na rachunek budżetu Powiatu Kaliskiego w terminie 7 dni od złożenia rozliczenia o którym mowa w §5 porozumienia.

3. Od kwot dotacji zwróconych po terminie określonym w ust.2 nalicza się odsetki w wysokości określonej jak dla zaległości podatkowych, począwszy od dnia następnego po dniu, w którym upłynął termin zwrotu dotacji.

§7. Zwrot całości lub części dotacji w przypadkach określonych w §6 porozumienia Miasto dokona na rachunek budżetu Powiatu Kaliskiego:

Bank Zachodni WBK S.A. I O/Kalisz nr 071090 1128 0000 0000 1202 0448

§8. Wszelkie zmiany porozumienia wymagają formy pisemnej pod rygorem nieważności.

§9. W sprawach nie uregulowanych w porozumieniu mają zastosowanie obowiązujące przepisy prawa, w szczególności przepisy Kodeksu Cywilnego.

§10. Ewentualne spory mogące wyniknąć przy realizacji mniejszego porozumienia podlegają rozstrzygnięciu przez właściwy sąd powszechny.

§11. Porozumienie wchodzi w życie z dniem podpisania.

§12. Porozumienie sporządzono w czterech jednobrzmiących egzemplarzach po dwa dla każdej ze stron.

Powiat:

Starosta

(-) *Krzysztof Nosala*

Wicestarosta

(-) *Piotr Kaleta*

Miasto:

Prezydent

Miasta Kalisza

(-) *dr inż. Janusz Pęcherz*

234

OBWIESZCZENIE KOMISARZA WYBORCZEGO W POZNANIU

z dnia 11 stycznia 2007 r.

o zmianie w składzie Rady Miejskiej w Swarzędzu

Na podstawie art. 183 w związku z art. 194 ust. 1 ustawy z dnia 16 lipca 1998 r. - Ordynacja wyborcza do rad gmin, rad powiatów i sejmików województw (t.j. Dz.U. z 2003 r. Nr 159, poz. 1547 z późn. zm.) oraz uchwały Państwowej Komisji Wyborczej z dnia 25 marca 2002 r. w sprawie określenia właściwości terytorialnej komisarzy wyborczych, właściwości rzeczowej w zakresie wykonywania czynności o charakterze ogólnowojeńdzkim oraz trybu pracy komisarzy wyborczych (M.P. Nr 13, poz. 225z późn. zm.), podaje się do publicznej wiadomości co następuje:

1. W okręgu wyborczym Nr 4 stwierdzono wygaśnięcie mandatu radnego:

Bożeny Szydłowskiej

z listy Nr 20 KWW Bożeny Szydłowskiej

(Uchwała Rady Miejskiej w Swarzędzu Nr II/1/2006 z dnia 1 grudnia 2006 r.)

1.1. Na miejsce powyższego radnego wstępuje:

Ryszard Józef Wiczyński

z listy Nr 20 KWW Bożeny Szydłowskiej

kandydat, który uzyskał kolejno największą liczbę głosów i nie utracił prawa wybieralności

(Uchwała Rady Miejskiej w Swarzędzu Nr III/4/2006 z dnia 13 grudnia 2006 r.)

Obwieszczenie podaje się do publicznej wiadomości w sposób zwyczajowo przyjęty na obszarze gminy Swarzędz oraz publikuje się w Dzienniku Urzędowym Województwa Wielkopolskiego.

Komisarz
Wyborczy w Poznaniu
(-) *Gabriela Gorzan*

235

OBWIESZCZENIE KOMISARZA WYBORCZEGO W POZNANIU

z dnia 11 stycznia 2007 r.

o zmianie w składzie Rady Gminy Czerwonak

Na podstawie art. 183 w związku z art. 194 ust. 1 ustawy z dnia 16 lipca 1998 r. - Ordynacja wyborcza do rad gmin, rad powiatów i sejmików województw (t.j. Dz.U. z 2003 r. Nr 159, poz. 1547 z późn. zm.) oraz uchwały Państwowej Komisji Wyborczej z dnia 25 marca 2002 r. w sprawie określenia właściwości terytorialnej komisarzy wyborczych, właściwości rzeczowej w zakresie wykonywania czynności o charakterze ogólnowojeńdzkim oraz trybu pracy komisarzy wyborczych (M.P. Nr 13, poz. 225 z późn. zm.), podaje się do publicznej wiadomości co następuje:

1. W okręgu wyborczym Nr 2 stwierdzono wygaśnięcie mandatu radnego:

Henryka Sobańskiego

z listy nr 20 KWW Czerwonak - Działajmy Razem

(Uchwała Rady Gminy Czerwonak Nr 10/III/2006 z dnia 7 grudnia 2006 r.)

1.1. Na miejsce powyższego radnego wstępuje:

Piotr Konieczny

z listy nr 20 KWW Czerwonak - Działajmy Razem kandydat, który uzyskał kolejno największą liczbę głosów i nie utracił prawa wybieralności

(Uchwała Rady Gminy Czerwonak Nr 22/IV/2006 z dnia 28 grudnia 2006 r.)

Obwieszczenie podaje się do publicznej wiadomości w sposób zwyczajowo przyjęty na obszarze gminy Czerwonak

oraz publikuje się w Dzienniku Urzędowym Województwa Wielkopolskiego.

Komisarz
Wyborczy w Poznaniu
(-) *Gabriela Gorzan*

236

OBWIESZCZENIE KOMISARZA WYBORCZEGO W POZNANIU

z dnia 11 stycznia 2007 r.

o zmianie w składzie Rady Miasta Luboń

Na podstawie art. 183 w związku z art. 194 ust. 1 ustawy z dnia 16 lipca 1998 r. - Ordynacja wyborcza do rad gmin, rad powiatów i sejmików województw (t.j. Dz.U. z 2003 r. Nr 159, poz. 1547 z późn. zm.) oraz uchwały Państwowej Komisji Wyborczej z dnia 25 marca 2002 r. w sprawie określenia właściwości terytorialnej komisarzy wyborczych, właściwości rzeczowej w zakresie wykonywania czynności o charakterze ogólnowojejewódzkim oraz trybu pracy komisarzy wyborczych (M.P. Nr 13, poz. 225z późn. zm.), podaje się do publicznej wiadomości co następuje:

1. W okręgu wyborczym Nr 2 stwierdzono wygaśnięcie mandatu radnego:

Rafała Marka

z listy Nr 18 KWW Forum Obywatelskie Luboń

(Uchwała Rady Miasta Luboń Nr II/14/2006 z dnia 6 grudnia 2006 r.)

1.1. Na miejsce powyższego radnego wstępuje:

Adam Dworaczyk

z listy Nr 18 KWW Forum Obywatelskie Luboń

kandydat, który uzyskał kolejno największą liczbę głosów i nie utracił prawa wybieralności

(Uchwała Rady Miasta Luboń Nr III/15/2006 z dnia 14 grudnia 2006 r.)

Obwieszczenie podaje się do publicznej wiadomości w sposób zwyczajowo przyjęty na obszarze Miasta Lubonia oraz publikuje się w Dzienniku Urzędowym Województwa Wielkopolskiego.

Komisarz
Wyborczy w Poznaniu
(-) *Gabriela Gorzan*

237

OBWIESZCZENIE KOMISARZA WYBORCZEGO W POZNANIU

z dnia 11 stycznia 2007 r.

o zmianie w składzie Rady Miejskiej w Mosinie

Na podstawie art. 183 w związku z art. 194 ust. 1 ustawy z dnia 16 lipca 1998 r. - Ordynacja wyborcza do rad gmin, rad powiatów i sejmików województw (t.j. Dz.U. z 2003 r. Nr 159, poz. 1547 z późn. zm.) oraz uchwały Państwowej Komisji Wyborczej z dnia 25 marca 2002 r. w sprawie określenia właściwości terytorialnej komisarzy wyborczych, właściwości rzeczowej w zakresie wykonywania czynności o charakterze ogólnowojejewódzkim oraz trybu pracy komisarzy wyborczych (M.P. Nr 13, poz. 225z późn. zm.), podaje się do publicznej wiadomości co następuje:

1. W okręgu wyborczym Nr 1 stwierdzono wygaśnięcie mandatu radnego:

Zofii Marii Springer

z listy Nr 21KW Nowoczesna Rzeczpospolita Mosińska

(Uchwała Rady Miejskiej w Mosinie Nr II/5/2006 z dnia 4 grudnia 2006 r.)

- 1.1. Na miejsce powyższego radnego wstępuje:

Wiesława Mania

z listy Nr 21KW Nowoczesna Rzeczpospolita Mosińska
kandydatka, która uzyskała kolejno największą liczbę głosów i nie utraciła prawa wybieralności

(Uchwała Rady Miejskiej w Mosinie Nr III/6/2006 z dnia 4 grudnia 2006 r.)

Obwieszczenie podaje się do publicznej wiadomości w sposób zwyczajowo przyjęty na obszarze gminy Mosina oraz publikuje się w Dzienniku Urzędowym Województwa Wielkopolskiego.

Komisarz Wyborczy
w Poznaniu
(-) *Gabriela Gorzan*

238

OBWIESZCZENIE KOMISARZA WYBORCZEGO W POZNANIU

z dnia 11 stycznia 2007 r.

o zmianie w składzie Rady Powiatu Gnieźnieńskiego

Na podstawie art. 183 w związku z art. 194 ust. 1 ustawy z dnia 16 lipca 1998 r. - Ordynacja wyborcza do rad gmin, rad powiatów i sejmików województw (t.j. Dz.U. z 2003 r. Nr 159, poz. 1547 z późn. zm.) oraz uchwały Państwowej Komisji Wyborczej z dnia 25 marca 2002 r. w sprawie określenia właściwości terytorialnej komisarzy wyborczych, właściwości rzeczowej w zakresie wykonywania czynności o charakterze ogólnowojejewódzkim oraz trybu pracy komisarzy wyborczych (M.P. Nr 13, poz. 225z późn. zm.), podaje się do publicznej wiadomości co następuje:

1. W okręgu wyborczym Nr 2 stwierdzono wygaśnięcie mandatu radnego:

Jacka Kowalskiego

z grupy list nr 1 i nr 6:

Komitet Wyborczy PSL i KKW SLD+SDPL+PD+UP Lewica i Demokraci

(Uchwała Rady Powiatu Gnieźnieńskiego Nr I/2/2006 z dnia 5 grudnia 2006 r.)

- 1.1. Na miejsce powyższego radnego wstępuje:

Anna Wójcik - Starczewska

z grupy list nr 1 i nr 6:

Komitet Wyborczy PSL i KKW SLD+SDPL+PD+UP Lewica i Demokraci

kandydatka, która uzyskała kolejno największą liczbę głosów i nie utraciła prawa wybieralności

(Uchwała Rady Powiatu Gnieźnieńskiego Nr II/9/2006 z dnia 14 grudnia 2006 r.)

2. W okręgu wyborczym Nr 3 stwierdzono wygaśnięcie mandatu radnego:

Krzysztofa Pawła Derezińskiego

z grupy list nr 4 i nr 18:

KW Prawo i Sprawiedliwość i KWW „Zdrowie”

(Uchwała Rady Powiatu Gnieźnieńskiego Nr I/3/2006 z dnia 5 grudnia 2006 r.)

2.1. Na miejsce powyższego radnego wstępuje”

Paweł Koch

z grupy list nr 4 i nr 18:

KW Prawo i Sprawiedliwość i KWW „Zdrowie”

kandydat, który uzyskał kolejno największą liczbę głosów i nie utracił prawa wybieralności

Uchwała Rady Powiatu Gnieźnieńskiego Nr II/10/2006 z dnia 14 grudnia 2006 r.)

Obwieszczenie podaje się do publicznej wiadomości w sposób zwyczajowo przyjęty na obszarze powiatu gnieźnieńskiego oraz publikuje się w Dzienniku Urzędowym Województwa Wielkopolskiego.

Komisarz
Wyborczy w Poznaniu
(-) Gabriela Gorzan

239

OBWIESZCZENIE KOMISARZA WYBORCZEGO W POZNANIU

z dnia 11 stycznia 2007 r.

o zmianie w składzie Rady Powiatu Poznańskiego

Na podstawie art. 183 w związku z art. 194 ust. 1 ustawy z dnia 16 lipca 1998 r. - Ordynacja wyborcza do rad gmin, rad powiatów i sejmików województw (t.j. Dz.U. z 2003 r. Nr 159, poz. 1547 z późn. zm.) oraz uchwały Państwowej Komisji Wyborczej z dnia 25 marca 2002 r. w sprawie określenia właściwości terytorialnej komisarzy wyborczych, właściwości rzeczowej w zakresie wykonywania czynności o charakterze ogólnowojejewódzkim oraz trybu pracy komisarzy wyborczych (M.P. Nr 13, poz. 225z późn. zm.), podaje się do publicznej wiadomości co następuje:

1. W okręgu wyborczym Nr 1 stwierdzono wygaśnięcie mandatu radnego:

Ireneusza Izydora Sobiaka

z listy Nr 5 KW Platforma Obywatelska RP

(Uchwała Rady Powiatu Poznańskiego Nr I/7/III/2006 z dnia 27 listopada 2006 r.)

1.1. Na miejsce powyższego radnego wstępuje:

Leszek Bernaczyk

z listy Nr 5 KW Platforma Obywatelska RP

kandydat, który uzyskał kolejno największą liczbę głosów i nie utracił prawa wybieralności (Uchwała Rady Powiatu Poznańskiego Nr II/9/III/2006 z dnia 15 grudnia 2006 r.)

Obwieszczenie podaje się do publicznej wiadomości w sposób zwyczajowo przyjęty na obszarze gmin Buk, Dopiewo, Stęszew - okręgu wyborczego nr 1 do Rady Powiatu Poznańskiego oraz publikuje się w Dzienniku Urzędowym Województwa Wielkopolskiego.

Komisarz
Wyborczy w Poznaniu
(-) Gabriela Gorzan

240

OBWIESZCZENIE KOMISARZA WYBORCZEGO W POZNANIU

z dnia 11 stycznia 2007 r.

o zmianie w składzie Rady Powiatu Poznańskiego

Na podstawie art. 183 w związku z art. 194 ust. 1 ustawy z dnia 16 lipca 1998 r. - Ordynacja wyborcza do rad gmin, rad powiatów i sejmików województw (t.j. Dz.U. z 2003 r. Nr 159, poz. 1547 z późn. zm.) oraz uchwały Państwowej Komisji Wyborczej z dnia 25 marca 2002 r. w sprawie określenia właściwości terytorialnej komisarzy wyborczych, właściwości rzeczowej w zakresie wykonywania czynności o charakterze ogólnowojejewódzkim oraz trybu pracy komisarzy wyborczych (M.P. Nr 13, poz. 225z późn. zm.), podaje się do publicznej wiadomości co następuje:

1. W okręgu wyborczym Nr 5 stwierdzono wygaśnięcie mandatu radnego:

Mariana Walnego

z listy Nr 4 KW Prawo i Sprawiedliwość

(Uchwała Rady Powiatu Poznańskiego Nr II/21/III/2006 z dnia 15 grudnia 2006 r.)

- 1.1. Na miejsce powyższego radnego wstępuje:

Jolanta Korcz

z listy Nr 4 KW Prawo i Sprawiedliwość

kandydatka, która uzyskała kolejno największą liczbę głosów i nie utraciła prawa wybieralności

(Uchwała Rady Powiatu Poznańskiego Nr III/23/III/2006 z dnia 28 grudnia 2006 r.)

Obwieszczenie podaje się do publicznej wiadomości w sposób zwyczajowo przyjęty na obszarze gmin: Luboń, Puszczykowo, Komorniki - okręgu wyborczego nr 5 do Rady Powiatu Poznańskiego oraz publikuje się w Dzienniku Urzędowym Województwa Wielkopolskiego.

Komisarz
Wyborczy w Poznaniu
(-) Gabriela Gorzan

241

OBWIESZCZENIE KOMISARZA WYBORCZEGO W POZNANIU

z dnia 11 stycznia 2007 r.

o zmianie w składzie Sejmiku Województwa Wielkopolskiego

Na podstawie art. 183 w związku z art. 194 ust. 1 ustawy z dnia 16 lipca 1998 r. - Ordynacja wyborcza do rad gmin, rad powiatów i sejmików województw (t.j. Dz.U. z 2003 r. Nr 159, poz. 1547 z późn. zm.) oraz uchwały Państwowej Komisji Wyborczej z dnia 25 marca 2002 r. w sprawie określenia właściwości terytorialnej komisarzy wyborczych, właściwości rzeczowej w zakresie wykonywania czynności o charakterze ogólnowojejewódzkim oraz trybu pracy komisarzy wyborczych (M.P. Nr 13, poz. 225z późn. zm.), podaje się do publicznej wiadomości co następuje:

1. W okręgu wyborczym Nr 4 stwierdzono wygaśnięcie mandatu radnego:

Krzysztofa Zająca

z listy nr 4 KW Prawo i Sprawiedliwość

z grupy list nr 2 i nr 4 i nr 7:

KW Liga Polskich Rodzin i KW Prawo i Sprawiedliwość i KW Samoobrona RP

(Uchwała Sejmiku Województwa Wielkopolskiego Nr I/7/2006 z dnia 27 listopada 2006 r.)

1.1. Na miejsce powyższego radnego wstępuje:

Arkadiusz Chmielewski

z listy nr 4 KW Prawo i Sprawiedliwość

grupy list nr 2 i nr 4 i nr 7:

KW Liga Polskich Rodzin i KW Prawo i Sprawiedliwość
i KW Samoobrona RP

kandydat, który uzyskał kolejno największą liczbę głosów
i nie utracił prawa wybieralności

(Uchwała Sejmiku Województwa Wielkopolskiego Nr II/8
/2006 z dnia 11 grudnia 2006 r.)

Obwieszczenie podaje się do publicznej wiadomości
w sposób zwyczajowo przyjęty na obszarze Miasta Konin oraz
powiatów konińskiego, kolskiego, stupeckiego i tureckiego
oraz publikuje się w Dzienniku Urzędowym Województwa
Wielkopolskiego.

Komisarz
Wyborczy w Poznaniu
(-) Gabriela Gorzan

Wydawca: Wojewoda Wielkopolski

Redakcja: Wydział Nadzoru i Kontroli Wielkopolskiego Urzędu Wojewódzkiego w Poznaniu - Redakcja Dziennika Urzędowego Województwa Wielkopolskiego
aleja Niepodległości 16/18, tel. 061 854 16 34, 061 854 16 21, e-mail – dzu@poznan.uw.gov.pl, www.poznan.uw.gov.pl

Skład, druk i rozpowszechnianie:

Skład – Ośrodek Informatyki WUW, Poznań, tel. 061 852 90 44

Druk – SOWA Sp. z o.o., ul. Hrubieszowska 6a, Warszawa, tel. 022 431 81 40

Rozpowszechnianie – Administracja i stały punkt sprzedaży – Wielkopolski Urząd Wojewódzki w Poznaniu, ul. Kościuszki 93, hol główny, tel. 061 854 1703

Egzemplarze bieżące można nabywać w punkcie sprzedaży Dziennika Urzędowego:

- Wielkopolski Urząd Wojewódzki w Poznaniu, Poznań ul. Kościuszki 93, hol główny, tel. 061 854 1703 (także egzemplarze z lat ubiegłych),
- Wielkopolski Urząd Wojewódzki w Poznaniu, Delegatura w Kaliszu, Kalisz pl. Św. Józefa 5, pok. 132
- Wielkopolski Urząd Wojewódzki w Poznaniu, Delegatura w Koninie, Konin al. 1 Maja 7, pok. 170, blok „B”
- Wielkopolski Urząd Wojewódzki w Poznaniu, Delegatura w Lesznie, Leszno pl. Kościuszki 4, pok. 101
- Wielkopolski Urząd Wojewódzki w Poznaniu, Delegatura w Pile, Piła al. Niepodległości 33/35, pok. 214

zbiory Dziennika Urzędowego wraz ze skorowidzami są wyłożone do powszechnego wglądu w Wielkopolskim Urzędzie Wojewódzkim, w godz. 9⁰⁰-14⁰⁰

Tłoczono z polecenia Wojewody Wielkopolskiego w SOWA Sp. z o.o.
ul. Hrubieszowska 6a, Warszawa