



DZIENNIK URZĘDOWY

WOJEWÓDZTWA WIELKOPOLSKIEGO

Poznań, dnia 29 kwietnia 2008 r.

Nr 68

TREŚĆ

Poz.:

UCHWAŁY RAD GMIN

1341	– nr XII/81/2007 Rady Miasta i Gminy Wysoka z dnia 10 grudnia 2007 r. w sprawie uchwalenia budżetu.....	6997
1342	– nr XV/121/07 Rady Gminy Złotów z dnia 19 grudnia 2007 r. w sprawie budżetu na rok 2008	7011
1343	– nr XVI/70/07 Rady Gminy Białośliwie z dnia 20 grudnia 2007 r. w sprawie budżetu gminy na rok 2008	7032
1344	– nr XIII/106/07 Rady Gminy i Miasta Krajenka z dnia 21 grudnia 2007 r. w sprawie uchwalenia budżetu gminy i miasta na 2008 rok	7046
1345	– nr 84/07 Rady Gminy Opatówek z dnia 28 grudnia 2007 r. w sprawie uchwalenia budżetu Gminy Opatówek na rok 2008	7055
1346	– nr XIX/240/2008 Rady Miejskiej Ostrowa Wielkopolskiego z dnia 28 lutego 2008 r. w sprawie ustalenia wysokości opłaty targowej w mieście Ostrowie Wielkopolskim, jej poboru oraz określenie inkasenta i wynagrodzenia za pobór tej opłaty	7069
1347	– nr XVI/92/08 Rady Miejskiej w Pyzdrach z dnia 7 marca 2008 r. w sprawie zwolnienia od podatku od nieruchomości	7070
1348	– nr XVI/93/08 Rady Miejskiej w Pyzdrach z dnia 7 marca 2008 r. w sprawie zwolnienia w podatku od środków transportowych	7071
1349	– nr XV/105/08 Rady Gminy Kwilcz z dnia 10 marca 2008 r. w sprawie ustalenia stawek opłaty miejscowej oraz zasad i sposobu jej poboru	7072
1350	– nr XIII/123/2008 Rady Gminy Łubowo z dnia 12 marca 2008 r. w sprawie uchwalenia miejscowego planu zagospodarowania przestrzennego terenu zabudowy mieszkaniowej jednorodzinnej w Wierzycach – część dz. nr 128	7073
1351	– nr XIV/96/08 Rady Gminy Odolanów z dnia 31 marca 2008 r. w sprawie uchwalenia miejscowego planu zagospodarowania obejmującego fragment obszaru przestrzennego dla części miejscowości Raczyce	7079

1341

UCHWAŁA Nr XII/81/2007 RADY MIASTA I GMINY WYSOKA

z dnia 10 grudnia 2007 r.

w sprawie: uchwalenia budżetu na rok 2008

Na podstawie art. 18 ust. 2 pkt 4, pkt 9 lit. d, lit. i i pkt 10 ustawy z dnia 8 marca 1990 r. o samorządzie gminnym (Dz.U. z 2001 r., Nr 142, poz. 1591 z późn. zm.) oraz art. 165, 166, 173, 182, 184, 188 ust. 2, art. 195 ust. 2 oraz art. 24 ust. 11 ustawy z dnia 30 czerwca 2005 r. o finansach publicznych (Dz.U. Nr 249, poz. 2104 ze zm.) Rada Miasta i Gminy uchwala co następuje:

§1. 1. Ustala się dochody budżetu na rok 2008 w wysokości 14.970.707 zł, z tego:

- dochody bieżące w kwocie 14.784.307 zł,
- dochody majątkowe w kwocie 186.400 zł.

Dochody budżetu określa załącznik Nr 1.

2. Dochody, o których mowa w ust. 1 obejmują w szczególności:

dotacje celowe na realizację zadań z zakresu administracji rządowej i innych zadań zleconych ustawami w wysokości 2.684.274 zł.

Dotacje określa załącznik Nr 3.

§2. 1. Ustala się wydatki budżetu na rok 2008 w wysokości 14.945.440 zł.

Wydatki budżetu określa załącznik Nr 2.

2. Wydatki, o których mowa w ust. 1 obejmują:

1) wydatki bieżące w wysokości 14.058.940 zł, w tym na:

- | | |
|--|---------------|
| a) wynagrodzenia i pochodne od wynagrodzeń | 7.204.936 zł, |
| b) dotacje | 396.000 zł, |
| c) wydatki na obsługę długu | 160.000 zł, |

2) wydatki majątkowe w 2008 r. w wysokości 886.500 zł.

3. Wydatki związane z wieloletnim programem inwestycyjnym z wyodrębnieniem wydatków na finansowanie poszczególnych programów w latach 2008-2010 określa załącznik Nr 4.

4. Kwota wydatków określona w ust. 1 obejmuje:

1) wydatki związane z realizacją zadań z zakresu administracji rządowej i innych zadań zleconych ustawami w wysokości 2.684.274 zł.

Zgodnie z załącznikiem Nr 3;

2) wydatki jednostek pomocniczych w wysokości 53.942 zł.

Zgodnie z załącznikiem Nr 5.

§3. 1. Ustala się dochody z tytułu wydawania zezwoleń na sprzedaż napojów alkoholowych w kwocie 88.000 zł.

2. Ustala się wydatki na realizację zadań określonych w Miejsko-Gminnym Programie Rozwiązywania Problemów Alkoholowych i Przeciwdziałania Narkomanii odpowiednio;

- 1) 81.000 zł dotyczy rozwiązywania problemów alkoholowych,
- 2) 7.000 zł dotyczy rozwiązywania problemów narkomanii.

§4. 1. Nadwyżkę budżetu w wysokości 25.267 zł przeznaczają się na spłatę zobowiązań z tytułu zaciągniętych długoterminowych kredytów i pożyczek.

2. Przychody i rozchody budżetu określa załącznik Nr 6.

§5. Tworzy się rezerwy

- | | |
|-----------------------|-------------|
| 1) ogólną w wysokości | 10.000 zł. |
| 2) celowe w wysokości | 125.000 zł, |

z tego:

- | | |
|---|------------|
| a) na realizację zadań własnych z zakresu zarządzania kryzysowego | 40.000 zł. |
| b) na nagrody dla nauczycieli za wybitne osiągnięcia dydaktyczne | 10.000 zł. |

c) na odprawy emerytalne 75.000 zł.

§6. Dotacje inne przekazywane na podstawie odrębnych przepisów, związane z realizacją zadań jednostki samorządu terytorialnego, określa załącznik Nr 7.

§7. Określa się plan przychodów i wydatków Zakładu Budżetowego:

- 1) przychody w wysokości 2.292.630 zł,
- 2) wydatki w wysokości 2.292.630 zł.

Zgodnie z załącznikiem Nr 8.

§8. Ustala się plan przychodów i wydatków Miejsko-Gminnego Funduszu Ochrony Środowiska i Gospodarki Wodnej w wysokości:

- | | |
|--------------|------------|
| 1) przychody | 19.000 zł, |
| 2) wydatki | 19.000 zł. |

Zgodnie z załącznikiem Nr 9.

§9. Ustala się limit zobowiązań z tytułu zaciąganych kredytów i pożyczek:

- 1) na pokrycie występującego w ciągu roku przejściowego deficytu budżetu w kwocie 250.000 zł,
- 2) na finansowanie deficytu budżetowego w kwocie 535.000 zł.

§10. Upoważnia się Burmistrza Miasta i Gminy Wysoka do zaciągnięcia zobowiązań:

- 1) na finansowanie wydatków na wieloletnie programy inwestycyjne, określonych w załączniku Nr 5;
- 2) z tytułu umów, których realizacja w roku następnym jest niezbędna do zapewnienia ciągłości działania jednostki i termin zapłaty upływa w roku następnym.

§11. Upoważnia się Burmistrza Miasta i Gminy Wysoka do:

- 1) zaciągania kredytów i pożyczek występującego w ciągu roku budżetowego deficytu budżetu do wysokości określonej w §9 pkt 1;
- 2) dokonywania zmian w budżecie polegających na przeniesieniach w planie wydatków między paragrafami i rozdziałami w ramach działu z wyjątkiem zmian dotacji;
- 3) przekazania uprawnień kierownikom jednostek organizacyjnych do zaciągania zobowiązań z tytułu umów, których realizacja w roku następnym jest niezbędna do zapewnienia ciągłości działania jednostki i termin zapłaty upływa w roku następnym;
- 4) lokowania wolnych środków budżetowych na rachunkach bankowych w innych bankach niż bank prowadzący obsługę budżetu.

§12. Upoważnia się kierownika Zakładu Gospodarki Komunalnej w Wysokiej do dokonywania zmian w planie finansowym zakładu budżetowego między, rozdziałami i paragrafami w ramach działu, z wyjątkiem zmian wynagrodzeń i pochodnych pod warunkiem, że zmiana nie spowoduje zwiększenia

szenia lub zmniejszenia ogólnych kwot przychodów i wydatków.

§13. Ustala się kwotę 250.000 zł, do której Burmistrz Miasta i Gminy Wysoka może samodzielnie zaciągać zobowiązania.

§14. Wykonanie uchwały powierza się Burmistrzowi Miasta i Gminy Wysoka.

§15. Uchwała wchodzi w życie z dniem podjęcia z mocą obowiązującą od 1 stycznia 2008 r. i podlega publikacji w Dzienniku Urzędowym Województwa Wielkopolskiego.

Przewodniczący
Rady Miasta i Gminy
(-) Jan Oleszak

Załącznik Nr 1
do Uchwały Nr XII/81/2007
Rady Miasta i Gminy Wysoka
z dnia 10 grudnia 2007 r.

PLAN DOCHODÓW W BUDŻECIE MIASTA I GMINY WYSOKA NA ROK 2008

Dział	Rozdz.	§	Treść	Wartość
010			Rolnictwo i łowiectwo	6 000,00
	01095		Pozostała działalność	6 000,00
		0750	Dochody z najmu i dzierżawy składników majątkowych Skarbu Państwa, jednostek samorządu terytorialnego lub innych jednostek zaliczanych do sektora finansów publicznych oraz innych umów o podobnym charakterze	6 000,00
700			Gospodarka mieszkaniowa	224 000,00
	70005		Gospodarka gruntami i nieruchomościami	224 000,00
		0470	Wpływy z opłat za zarząd, użytkowanie i użytkowanie wieczyste nieruchomości	2 800,00
		0690	Wpływy z różnych opłat	1 200,00
		0750	Dochody z najmu i dzierżawy składników majątkowych Skarbu Państwa, jednostek samorządu terytorialnego lub innych jednostek zaliczanych do sektora finansów publicznych oraz innych umów o podobnym charakterze	30 600,00
		0770	Wpłaty z tytułu odpłatnego nabycia prawa własności oraz prawa użytkowania wieczystego nieruchomości	186 400,00
		0920	Pozostałe odsetki	3 000,00
750			Administracja publiczna	82 900,00
	75011		Urzędy wojewódzkie	60 900,00
		2010	Dotacje celowe otrzymane z budżetu państwa na realizację zadań bieżących z zakresu administracji rządowej oraz innych zadań zleconych gminie (związkom gmin) ustawami	60 000,00
		2360	Dochody jednostek samorządu terytorialnego związane z realizacją zadań z zakresu administracji rządowej oraz innych zadań zleconych ustawami	900,00
	75023		Urzędy gmin (miast i miast na prawach powiatu)	22 000,00
		0830	Wpływy z usług	10 000,00
		0970	Wpływy z różnych dochodów	12 000,00
751			Urzędy naczelnych organów władzy państwowej, kontroli i ochrony prawa oraz sądownictwa	1 074,00
	75101		Urzędy naczelnych organów władzy państwowej, kontroli i ochrony prawa	1 074,00
		2010	Dotacje celowe otrzymane z budżetu państwa na realizację zadań bieżących z zakresu administracji rządowej oraz innych zadań zleconych gminie (związkom gmin) ustawami	1 074,00
754			Bezpieczeństwo publiczne i ochrona przeciwpożarowa	4 500,00
	75412		Ochotnicze straże pożarne	2 000,00
		0750	Dochody z najmu i dzierżawy składników majątkowych Skarbu Państwa, jednostek samorządu terytorialnego lub innych jednostek zaliczanych do sektora finansów publicznych oraz innych umów o podobnym charakterze	2 000,00
	75414		Obrona cywilna	2 500,00
		2010	Dotacje celowe otrzymane z budżetu państwa na realizację zadań bieżących z zakresu administracji rządowej oraz innych zadań zleconych gminie (związkom gmin) ustawami	2 500,00
756			Dochody od osób prawnych, od osób fizycznych i od innych jednostek nieposiadających osobowości prawnej oraz wydatki związane z ich poborem	3 515 850,00
	75601		Wpływy z podatku dochodowego od osób fizycznych	22 500,00
		0350	Podatek od działalności gospodarczej osób fizycznych, opłacany w formie karty podatkowej	22 500,00
	75615		Wpływy z podatku rolnego, podatku leśnego, podatku od czynności cywilnoprawnych, podatków i opłat lokalnych od osób prawnych i innych jednostek organizacyjnych	913 060,00
		0310	Podatek od nieruchomości	648 845,00
		0320	Podatek rolny	206 017,00
		0330	Podatek leśny	28 546,00
		0340	Podatek od środków transportowych	24 652,00
		0500	Podatek od czynności cywilnoprawnych	5 000,00
	75616		Wpływy z podatku rolnego, podatku leśnego, podatku od spadków i darowizn, podatku od czynności cywilnoprawnych oraz podatków i opłat lokalnych od osób fizycznych	1 170 017,00
		0310	Podatek od nieruchomości	487 367,00
		0320	Podatek rolny	533 406,00
		0330	Podatek leśny	3 974,00
		0340	Podatek od środków transportowych	41 650,00

		0360	Podatek od spadków i darowizn	1.500,00
		0370	Opłata od posiadania psów	7.120,00
		0430	Wpływy z opłaty targowej	25.000,00
		0500	Podatek od czynności cywilnoprawnych	70.000,00
	75618		Wpływy z innych opłat stanowiących dochody jednostek samorządu terytorialnego na podstawie ustaw	131.500,00
		0410	Wpływy z opłaty skarbowej	28.500,00
		0460	Wpływy z opłaty eksploatacyjnej	8.500,00
		0480	Wpływy z opłat za zezwolenia na sprzedaż alkoholu	88.000,00
		0490	Wpływy z innych lokalnych opłat pobieranych przez jednostki samorządu terytorialnego na podstawie odrębnych ustaw	6.500,00
	75621		Udziały gmin w podatkach stanowiących dochód budżetu państwa	1.268.773,00
		0010	Podatek dochodowy od osób fizycznych	1.248.773,00
		0020	Podatek dochodowy od osób prawnych	20.000,00
	75647		Pobór podatków, opłat i niepodatkowych należności budżetowych	10.000,00
		0690	Wpływy z różnych opłat	4.000,00
		0910	Odsetki od nieterminowych wpłat z tytułu podatków i opłat	6.000,00
	758		Różne rozliczenia	7.974.930,00
	75801		Część oświatowa subwencji ogólnej dla jednostek samorządu terytorialnego	4.842.577,00
		2920	Subwencje ogólne z budżetu państwa	4.842.577,00
	75807		Część wyrównawcza subwencji ogólnej dla gmin	2.840.827,00
		2920	Subwencje ogólne z budżetu państwa	2.840.827,00
	75814		Różne rozliczenia finansowe	20.000,00
		0920	Pozostałe odsetki	20.000,00
	75831		Część równoważąca subwencji ogólnej dla gmin	271.526,00
		2920	Subwencje ogólne z budżetu państwa	271.526,00
	801		Oświata i wychowanie	241.513,00
	80101		Szkoły podstawowe	2.000,00
		0750	Dochody z najmu i dzierżawy składników majątkowych Skarbu Państwa, jednostek samorządu terytorialnego lub innych jednostek zaliczanych do sektora finansów publicznych oraz innych umów o podobnym charakterze	2.000,00
	80103		Oddziały przedszkolne w szkołach podstawowych	28.800,00
		0830	Wpływy z usług	28.800,00
	80110		Gimnazja	1.000,00
		0750	Dochody z najmu i dzierżawy składników majątkowych Skarbu Państwa, jednostek samorządu terytorialnego lub innych jednostek zaliczanych do sektora finansów publicznych oraz innych umów o podobnym charakterze	1.000,00
	80148		Stołówki szkolne	160.918,00
		0830	Wpływy z usług	160.918,00
	80195		Pozostała działalność	48.795,00
		2030	Dotacje celowe otrzymane z budżetu państwa na realizację własnych zadań bieżących gmin (związków gmin)	48.795,00
	852		Pomoc społeczna	2.918.940,00
	85212		Świadczenia rodzinne, zaliczka alimentacyjna oraz składki na ubezpieczenia emerytalne i rentowe z ubezpieczenia społecznego	2.521.200,00
		2010	Dotacje celowe otrzymane z budżetu państwa na realizację zadań bieżących z zakresu administracji rządowej oraz innych zadań zleconych gminie (związkom gmin) ustawami	2.521.200,00
	85213		Składki na ubezpieczenie zdrowotne opłacane za osoby pobierające niektóre świadczenia z pomocy społecznej oraz niektóre świadczenia rodzinne	9.900,00
		2010	Dotacje celowe otrzymane z budżetu państwa na realizację zadań bieżących z zakresu administracji rządowej oraz innych zadań zleconych gminie (związkom gmin) ustawami	9.900,00
	85214		Zasiłki i pomoc w naturze oraz składki na ubezpieczenia emerytalne i rentowe	240.400,00
		2010	Dotacje celowe otrzymane z budżetu państwa na realizację zadań bieżących z zakresu administracji rządowej oraz innych zadań zleconych gminie (związkom gmin) ustawami	89.600,00
		2030	Dotacje celowe otrzymane z budżetu państwa na realizację własnych zadań bieżących gmin (związków gmin)	150.800,00
	85219		Ośrodki pomocy społecznej	89.000,00
		2030	Dotacje celowe otrzymane z budżetu państwa na realizację własnych zadań bieżących gmin (związków gmin)	89.000,00
	85228		Usługi opiekuńcze i specjalistyczne usługi opiekuńcze	1.340,00
		0830	Wpływy z usług	1.340,00
	85295		Pozostała działalność	57.100,00
		2030	Dotacje celowe otrzymane z budżetu państwa na realizację własnych zadań bieżących gmin (związków gmin)	57.100,00
	900		Gospodarka komunalna i ochrona środowiska	1.000,00
	90020		Wpływy i wydatki związane z gromadzeniem środków z opłat produktowych	1.000,00
		0400	Wpływy z opłaty produktowej	1.000,00
				14.970.707,00

Załącznik Nr 2
do Uchwały Nr XII/81/2007
Rady Miasta i Gminy Wysoka
z dnia 10 grudnia 2007 r.

PLAN WYDATKÓW W BUDŻECIE MIASTA I GMINY WYSOKA NA ROK 2008

Dział	Rozdz.	§	Treść	Wartość
010			Rolnictwo i łowiectwo	238.789,00
	01010		Infrastruktura wodociągowa i sanitacyjna wsi	203.000,00
		4270	Zakup usług remontowych	40.000,00
		4430	Różne opłaty i składki	13.000,00
		6050	Wydatki inwestycyjne jednostek budżetowych	150.000,00
	01022		Zwalczanie chorób zakaźnych zwierząt oraz badania monitoringowe pozostałości chemicznych i biologicznych w tkankach zwierząt i produktach pochodzenia zwierzęcego	21.000,00
		4300	Zakup usług pozostałych	21.000,00
	01030		Izby rolnicze	14.789,00
		2850	Wpłaty gmin na rzecz izb rolniczych w wysokości 2% uzyskanych wpływów z podatku rolnego	14.789,00
600			Transport i łączność	259.862,00
	60016		Drugi publiczne gminne	245.862,00
		4210	Zakup materiałów i wyposażenia	20.000,00
		4270	Zakup usług remontowych	144.920,00
		4300	Zakup usług pozostałych	78.942,00
		4430	Różne opłaty i składki	2.000,00
	60095		Pozostała działalność	14.000,00
		4210	Zakup materiałów i wyposażenia	4.000,00
		4300	Zakup usług pozostałych	10.000,00
700			Gospodarka mieszkaniowa	30.000,00
	70005		Gospodarka gruntami i nieruchomościami	30.000,00
		4480	Podatek od nieruchomości	30.000,00
710			Działalność usługowa	81.960,00
	71013		Prace geodezyjne i kartograficzne (nieinwestycyjne)	55.000,00
		4300	Zakup usług pozostałych	55.000,00
	71095		Pozostała działalność	26.960,00
		4300	Zakup usług pozostałych	20.000,00
		4430	Różne opłaty i składki	6.960,00
750			Administracja publiczna	1.959.498,00
	75011		Urzędy wojewódzkie	174.827,00
		3020	Wydatki osobowe niezaliczone do wynagrodzeń	500,00
		4010	Wynagrodzenia osobowe pracowników	127.840,00
		4040	Dodatkowe wynagrodzenie roczne	8.500,00
		4110	Składki na ubezpieczenia społeczne	20.587,00
		4120	Składki na Fundusz Pracy	3.340,00
		4140	Wpłaty na Państwowy Fundusz Rehabilitacji Osób Niepełnosprawnych	1.600,00
		4210	Zakup materiałów i wyposażenia	4.000,00
		4270	Zakup usług remontowych	1.500,00
		4300	Zakup usług pozostałych	1.000,00
		4370	Opłata z tytułu zakupu usług telekomunikacyjnych telefonii stacjonarnej	600,00
		4410	Podróże służbowe krajowe	1.000,00
		4430	Różne opłaty i składki	400,00
		4440	Ódpisy na zakładowy fundusz świadczeń socjalnych	2.460,00
		4700	Szkolenia pracowników niebędących członkami korpusu służby cywilnej	1.000,00
		4740	Zakup materiałów papierniczych do sprzętu drukarskiego i urządzeń kserograficznych	500,00
	75020		Starostwa powiatowe	3.500,00
		2710	Dotacja celowa na pomoc finansową udzielaną między jednostkami samorządu terytorialnego na dofinansowanie własnych zadań bieżących	3.500,00
	75022		Rady gmin (miast i miast na prawach powiatu)	78.910,00
		3030	Różne wydatki na rzecz osób fizycznych	68.810,00
		4300	Zakup usług pozostałych	3.700,00
		4360	Opłaty z tytułu zakupu usług telekomunikacyjnych telefonii komórkowej	200,00
		4370	Opłata z tytułu zakupu usług telekomunikacyjnych telefonii stacjonarnej	1.000,00
		4410	Podróże służbowe krajowe	2.000,00
		4430	Różne opłaty i składki	500,00
		4700	Szkolenia pracowników niebędących członkami korpusu służby cywilnej	2.000,00
		4740	Zakup materiałów papierniczych do sprzętu drukarskiego i urządzeń kserograficznych	500,00
		4750	Zakup akcesoriów komputerowych, w tym programów i licencji	200,00
	75023		Urzędy gmin (miast i miast na prawach powiatu)	1.682.261,00
		2310	Dotacje celowe przekazane gminie na zadania bieżące realizowane na podstawie porozumień (umów) między jednostkami samorządu terytorialnego	9.000,00
		3020	Wydatki osobowe niezaliczone do wynagrodzeń	4.300,00
		4010	Wynagrodzenia osobowe pracowników	1.080.748,00
		4040	Dodatkowe wynagrodzenie roczne	70.000,00
		4110	Składki na ubezpieczenia społeczne	173.763,00
		4120	Składki na Fundusz Pracy	28.193,00

	4140	Wpłaty na Państwowy Fundusz Rehabilitacji Osób Niepełnosprawnych	15.000,00
	4170	Wynagrodzenia bezosobowe	10.000,00
	4210	Zakup materiałów i wyposażenia	55.000,00
	4260	Zakup energii	14.000,00
	4270	Zakup usług remontowych	3.000,00
	4280	Zakup usług zdrowotnych	3.000,00
	4300	Zakup usług pozostałych	75.000,00
	4350	Zakup usług dostępu do sieci Internet	5.000,00
	4360	Opłaty z tytułu zakupu usług telekomunikacyjnych telefonii komórkowej	6.000,00
	4370	Opłata z tytułu zakupu usług telekomunikacyjnych telefonii stacjonarnej	13.000,00
	4390	Zakup usług obejmujących wykonanie ekspertyz, analiz i opinii	12.000,00
	4410	Podróże służbowe krajowe	15.000,00
	4430	Różne opłaty i składki	28.000,00
	4440	Odpisy na zakładowy fundusz świadczeń socjalnych	25.757,00
	4530	Podatek od towarów i usług (VAT).	4.000,00
	4700	Szkolenia pracowników niebędących członkami korpusu służby cywilnej	6.000,00
	4740	Zakup materiałów papierniczych do sprzętu drukarskiego i urządzeń kserograficznych	4.000,00
	4750	Zakup akcesoriów komputerowych, w tym programów i licencji	15.000,00
	6060	Wydatki na zakupy inwestycyjne jednostek budżetowych	7.500,00
75075		Promocja jednostek samorządu terytorialnego	10.000,00
	4210	Zakup materiałów i wyposażenia	4.000,00
	4300	Zakup usług pozostałych	6.000,00
75095		Pozostała działalność	10.000,00
	3030	Różne wydatki na rzecz osób fizycznych	7.200,00
	4210	Zakup materiałów i wyposażenia	300,00
	4300	Zakup usług pozostałych	2.500,00
751		Urzędy naczelnych organów władzy państwowej, kontroli i ochrony prawa oraz sądownictwa	1.074,00
75101		Urzędy naczelnych organów władzy państwowej, kontroli i ochrony prawa	1.074,00
	4110	Składki na ubezpieczenia społeczne	82,00
	4120	Składki na Fundusz Pracy	12,00
	4170	Wynagrodzenia bezosobowe	540,00
	4740	Zakup materiałów papierniczych do sprzętu drukarskiego i urządzeń kserograficznych	440,00
754		Bezpieczeństwo publiczne i ochrona przeciwpożarowa	94.600,00
75412		Ochotnicze straż pożarne	90.100,00
	3030	Różne wydatki na rzecz osób fizycznych	10.000,00
	4110	Składki na ubezpieczenia społeczne	1.000,00
	4120	Składki na Fundusz Pracy	200,00
	4170	Wynagrodzenia bezosobowe	11.300,00
	4210	Zakup materiałów i wyposażenia	22.000,00
	4260	Zakup energii	12.000,00
	4270	Zakup usług remontowych	10.000,00
	4280	Zakup usług zdrowotnych	1.500,00
	4300	Zakup usług pozostałych	10.000,00
	4360	Opłaty z tytułu zakupu usług telekomunikacyjnych telefonii komórkowej	100,00
	4370	Opłata z tytułu zakupu usług telekomunikacyjnych telefonii stacjonarnej	800,00
	4410	Podróże służbowe krajowe	200,00
	4430	Różne opłaty i składki	11.000,00
75414		Obrona cywilna	4.500,00
	4210	Zakup materiałów i wyposażenia	2.500,00
	4300	Zakup usług pozostałych	2.000,00
756		Dochoody od osób prawnych, od osób fizycznych i od innych jednostek nieposiadających osobowości prawnej oraz wydatki związane z ich poborem	56.500,00
75647		Pobór podatków, opłat i niepodatkowych należności budżetowych	56.500,00
	4100	Wynagrodzenia agencyjno-prowizyjne	45.000,00
	4210	Zakup materiałów i wyposażenia	2.000,00
	4300	Zakup usług pozostałych	4.000,00
	4610	Koszty postępowania sądowego i prokuratorskiego	4.000,00
	4740	Zakup materiałów papierniczych do sprzętu drukarskiego i urządzeń kserograficznych	1.500,00
757		Obsługa długu publicznego	160.000,00
75702		Obsługa papierów wartościowych, kredytów i pożyczek jednostek samorządu terytorialnego	160.000,00
	8070	Odsetki i dyskonto od skarbowych papierów wartościowych, kredytów i pożyczek oraz innych instrumentów finansowych, związanych z obsługą długu krajowego.	160.000,00
758		Różne rozliczenia	135.000,00
75818		Rezerwy ogólne i celowe	135.000,00
	4810	Rezerwy	135.000,00
801		Oświata i wychowanie	6.903.981,00
80101		Szkoły podstawowe	4.242.435,00
	3020	Wydatki osobowe niezaliczone do wynagrodzeń	199.991,00
	4010	Wynagrodzenia osobowe pracowników	2.633.107,00
	4040	Dodatkowe wynagrodzenie roczne	208.200,00
	4110	Składki na ubezpieczenia społeczne	514.232,00
	4120	Składki na Fundusz Pracy	74.170,00
	4210	Zakup materiałów i wyposażenia	99.400,00
	4240	Zakup pomocy naukowych, dydaktycznych i książek	13.100,00

	4260	Zakup energii	210.050,00
	4270	Zakup usług remontowych	66.400,00
	4280	Zakup usług zdrowotnych	2.500,00
	4300	Zakup usług pozostałych	43.150,00
	4350	Zakup usług dostępu do sieci Internet	3.600,00
	4360	Opłaty z tytułu zakupu usług telekomunikacyjnych telefonii komórkowej	2.250,00
	4370	Opłata z tytułu zakupu usług telekomunikacyjnych telefonii stacjonarnej	7.600,00
	4410	Podróże służbowe krajowe	7.100,00
	4430	Różne opłaty i składki	5.100,00
	4440	Odpisy na zakładowy fundusz świadczeń socjalnych	148.485,00
	4740	Zakup materiałów papierniczych do sprzętu drukarskiego i urządzeń kserograficznych	1.600,00
	4750	Zakup akcesoriów komputerowych, w tym programów i licencji	2.400,00
80103		Oddziały przedszkolne w szkołach podstawowych	471.183,00
	3020	Wydatki osobowe niezaliczone do wynagrodzeń	23.896,00
	4010	Wynagrodzenia osobowe pracowników	308.577,00
	4040	Dodatkowe wynagrodzenie roczne	22.000,00
	4110	Składki na ubezpieczenia społeczne	59.995,00
	4120	Składki na Fundusz Pracy	8.665,00
	4210	Zakup materiałów i wyposażenia	15.000,00
	4240	Zakup pomocy naukowych, dydaktycznych i książek	6.000,00
	4300	Zakup usług pozostałych	7.800,00
	4440	Odpisy na zakładowy fundusz świadczeń socjalnych	19.250,00
80110		Gimnazja	1.580.088,00
	3020	Wydatki osobowe niezaliczone do wynagrodzeń	86.495,00
	4010	Wynagrodzenia osobowe pracowników	1.054.828,00
	4040	Dodatkowe wynagrodzenie roczne	82.800,00
	4110	Składki na ubezpieczenia społeczne	209.016,00
	4120	Składki na Fundusz Pracy	29.847,00
	4210	Zakup materiałów i wyposażenia	15.400,00
	4240	Zakup pomocy naukowych, dydaktycznych i książek	6.500,00
	4260	Zakup energii	6.900,00
	4270	Zakup usług remontowych	4.000,00
	4280	Zakup usług zdrowotnych	1.000,00
	4300	Zakup usług pozostałych	10.000,00
	4350	Zakup usług dostępu do sieci Internet	500,00
	4360	Opłaty z tytułu zakupu usług telekomunikacyjnych telefonii komórkowej	300,00
	4370	Opłata z tytułu zakupu usług telekomunikacyjnych telefonii stacjonarnej	1.200,00
	4410	Podróże służbowe krajowe	3.500,00
	4430	Różne opłaty i składki	2.500,00
	4440	Odpisy na zakładowy fundusz świadczeń socjalnych	64.202,00
	4480	Podatek od nieruchomości	300,00
	4740	Zakup materiałów papierniczych do sprzętu drukarskiego i urządzeń kserograficznych	300,00
	4750	Zakup akcesoriów komputerowych, w tym programów i licencji	500,00
80113		Dowożenie uczniów do szkół	179.800,00
	4210	Zakup materiałów i wyposażenia	70.000,00
	4270	Zakup usług remontowych	10.000,00
	4300	Zakup usług pozostałych	90.000,00
	4410	Podróże służbowe krajowe	1.800,00
	4430	Różne opłaty i składki	8.000,00
80146		Dokształcanie i doskonalenie nauczycieli	35.355,00
	4300	Zakup usług pozostałych	22.210,00
	4410	Podróże służbowe krajowe	3.300,00
	4700	Szkolenia pracowników niebędących członkami korpusu służby cywilnej	9.845,00
80148		Stołówki szkolne	304.032,00
	4010	Wynagrodzenia osobowe pracowników	105.809,00
	4040	Dodatkowe wynagrodzenie roczne	7.500,00
	4110	Składki na ubezpieczenia społeczne	17.518,00
	4120	Składki na Fundusz Pracy	2.776,00
	4210	Zakup materiałów i wyposażenia	3.627,00
	4220	Zakup środków żywności	152.291,00
	4260	Zakup energii	5.140,00
	4270	Zakup usług remontowych	1.500,00
	4300	Zakup usług pozostałych	2.500,00
	4410	Podróże służbowe krajowe	200,00
	4430	Różne opłaty i składki	300,00
	4440	Odpisy na zakładowy fundusz świadczeń socjalnych	4.371,00
	4530	Podatek od towarów i usług (VAT).	400,00
	4740	Zakup materiałów papierniczych do sprzętu drukarskiego i urządzeń kserograficznych	100,00
80195		Pozostała działalność	91.088,00
	4300	Zakup usług pozostałych	48.795,00
	4440	Odpisy na zakładowy fundusz świadczeń socjalnych	42.293,00
851		Ochrona zdrowia	88.000,00
85153		Zwalczanie narkomanii	7.000,00
	4210	Zakup materiałów i wyposażenia	2.000,00

		4300	Zakup usług pozostałych	5 000,00
	85154		Przeciwdziałanie alkoholizmowi	81 000,00
		2710	Dotacja celowa na pomoc finansową udzielaną między jednostkami samorządu terytorialnego na dofinansowanie własnych zadań bieżących	2 500,00
		4110	Składki na ubezpieczenia społeczne	3 000,00
		4120	Składki na Fundusz Pracy	500,00
		4170	Wynagrodzenia bezosobowe	40 600,00
		4210	Zakup materiałów i wyposażenia	4 000,00
		4260	Zakup energii	8 000,00
		4270	Zakup usług remontowych	200,00
		4300	Zakup usług pozostałych	19 500,00
		4360	Opłaty z tytułu zakupu usług telekomunikacyjnych telefonii komórkowej	100,00
		4370	Opłata z tytułu zakupu usług telekomunikacyjnych telefonii stacjonarnej	700,00
		4410	Podróże służbowe krajowe	400,00
		4430	Różne opłaty i składki	400,00
		4700	Szkolenia pracowników niebędących członkami korpusu służby cywilnej	1 000,00
		4740	Zakup materiałów papierniczych do sprzętu drukarskiego i urządzeń kserograficznych	100,00
852			Pomoc społeczna	3 426 176,00
	85212		Świadczenia rodzinne, zaliczka alimentacyjna oraz składki na ubezpieczenia emerytalne i rentowe z ubezpieczenia społecznego	2 521 200,00
		3020	Wydatki osobowe niezaliczone do wynagrodzeń	400,00
		3110	Świadczenia społeczne	2 454 375,00
		4010	Wynagrodzenia osobowe pracowników	41 525,00
		4040	Dodatkowe wynagrodzenie roczne	3 100,00
		4110	Składki na ubezpieczenia społeczne	7 167,00
		4120	Składki na Fundusz Pracy	1 093,00
		4210	Zakup materiałów i wyposażenia	2 500,00
		4260	Zakup energii	1 500,00
		4280	Zakup usług zdrowotnych	100,00
		4300	Zakup usług pozostałych	2 000,00
		4350	Zakup usług dostępu do sieci Internet	500,00
		4370	Opłata z tytułu zakupu usług telekomunikacyjnych telefonii stacjonarnej	500,00
		4410	Podróże służbowe krajowe	500,00
		4430	Różne opłaty i składki	300,00
		4440	Odpisy na zakładowy fundusz świadczeń socjalnych	1 640,00
		4700	Szkolenia pracowników niebędących członkami korpusu służby cywilnej	1 000,00
		4740	Zakup materiałów papierniczych do sprzętu drukarskiego i urządzeń kserograficznych	1 500,00
		4750	Zakup akcesoriów komputerowych, w tym programów i licencji	1 500,00
	85213		Składki na ubezpieczenie zdrowotne opłacane za osoby pobierające niektóre świadczenia z pomocy społecznej oraz niektóre świadczenia rodzinne	9 900,00
		4130	Składki na ubezpieczenie zdrowotne	9 900,00
	85214		Zasiłki i pomoc w naturze oraz składki na ubezpieczenia emerytalne i rentowe	320 400,00
		3110	Świadczenia społeczne	320 400,00
	85215		Dodatki mieszkaniowe	280 000,00
		3110	Świadczenia społeczne	280 000,00
	85219		Ośrodki pomocy społecznej	199 076,00
		3020	Wydatki osobowe niezaliczone do wynagrodzeń	2 000,00
		4010	Wynagrodzenia osobowe pracowników	137 931,00
		4040	Dodatkowe wynagrodzenie roczne	10 500,00
		4110	Składki na ubezpieczenia społeczne	23 838,00
		4120	Składki na Fundusz Pracy	3 637,00
		4170	Wynagrodzenia bezosobowe	2 000,00
		4210	Zakup materiałów i wyposażenia	2 000,00
		4270	Zakup usług remontowych	200,00
		4280	Zakup usług zdrowotnych	200,00
		4300	Zakup usług pozostałych	4 000,00
		4350	Zakup usług dostępu do sieci Internet	500,00
		4360	Opłaty z tytułu zakupu usług telekomunikacyjnych telefonii komórkowej	700,00
		4370	Opłata z tytułu zakupu usług telekomunikacyjnych telefonii stacjonarnej	1 500,00
		4410	Podróże służbowe krajowe	4 200,00
		4430	Różne opłaty i składki	500,00
		4440	Odpisy na zakładowy fundusz świadczeń socjalnych	3 570,00
		4700	Szkolenia pracowników niebędących członkami korpusu służby cywilnej	1 000,00
		4740	Zakup materiałów papierniczych do sprzętu drukarskiego i urządzeń kserograficznych	500,00
		4750	Zakup akcesoriów komputerowych, w tym programów i licencji	300,00
	85295		Pozostała działalność	95 600,00
		3110	Świadczenia społeczne	92 100,00
		4210	Zakup materiałów i wyposażenia	2 500,00
		4410	Podróże służbowe krajowe	1 000,00
854			Edukacyjna opieka wychowawcza	3 000,00
	85415		Pomoc materialna dla uczniów	3 000,00
		3240	Stypendia dla uczniów	3 000,00
900			Gospodarka komunalna i ochrona środowiska	1 083 000,00
	90001		Gospodarka ściekowa i ochrona wód	16 000,00

		4210	Zakup materiałów i wyposażenia	10.000,00
		4390	Zakup usług obejmujących wykonanie ekspertyz, analiz i opinii	6.000,00
	90003		Oczyszczanie miast i wsi	68.000,00
		4300	Zakup usług pozostałych	68.000,00
	90004		Utrzymanie zieleni w miastach i gminach	16.000,00
		4210	Zakup materiałów i wyposażenia	10.000,00
		4300	Zakup usług pozostałych	6.000,00
	90015		Oświetlenie ulic, placów i dróg	215.000,00
		4260	Zakup energii	90.000,00
		4300	Zakup usług pozostałych	125.000,00
	90095		Pozostała działalność	768.000,00
		4210	Zakup materiałów i wyposażenia	10.000,00
		4270	Zakup usług remontowych	20.000,00
		4300	Zakup usług pozostałych	9.000,00
		6050	Wydatki inwestycyjne jednostek budżetowych	585.000,00
		6060	Wydatki na zakupy inwestycyjne jednostek budżetowych	144.000,00
921			Kultura i ochrona dziedzictwa narodowego	355.000,00
	92109		Domy i ośrodki kultury, świetlice i kluby	115.000,00
		2480	Dotacja podmiotowa z budżetu dla samorządowej instytucji kultury	75.000,00
		4210	Zakup materiałów i wyposażenia	6.000,00
		4260	Zakup energii	8.000,00
		4270	Zakup usług remontowych	23.000,00
		4300	Zakup usług pozostałych	3.000,00
	92116		Biblioteki	225.000,00
		2480	Dotacja podmiotowa z budżetu dla samorządowej instytucji kultury	225.000,00
	92120		Ochrona zabytków i opieka nad zabytkami	15.000,00
		2720	Dotacje celowe z budżetu na finansowanie lub dofinansowanie prac remontowych i konserwatorskich obiektów zabytkowych przekazane jednostkom niezaliczanym do sektora finansów publicznych	15.000,00
926			Kultura fizyczna i sport	69.000,00
	92605		Zadania w zakresie kultury fizycznej i sportu	69.000,00
		2830	Dotacja celowa z budżetu na finansowanie lub dofinansowanie zadań zleconych do realizacji pozostałym jednostkom nie zaliczanym do sektora finansów publicznych	66.000,00
		4210	Zakup materiałów i wyposażenia	3.000,00
				14.945.440,00

Załącznik Nr 3
do uchwały Nr XII/81/2007
Rady Miasta i Gminy Wysoka
z dnia 10 grudnia 2007 r.

I. DOCHODY I WYDATKI ZWIĄZANE Z REALIZACJĄ ZADAŃ Z ZAKRESU ADMINISTRACJI RZĄDOWEJ ZLECONYCH GMINIE I INNYCH ZADAŃ ZLECONYCH USTAWAMI W 2008 R.

Klasyfikacja			Nazwa	Dotacje na realizację zadań z zakresu adm. rządowej	Wydatki przeznaczone na realizację zadań z zakresu administracji rządowej
Dział	Rozdział	§			
750			Administracja publiczna	60.000	60.000
	75011		Urzędy wojewódzkie	60.000	60.000
		2010	Dotacje celowe otrzymane z budżetu państwa na realizację zadań bieżących z zakresu administracji rządowej oraz innych zadań zleconych gminie (związkom gmin) ustawami	60.000	
		4010	Wynagrodzenie osobowe pracowników		46.000
		4040	Dodatkowe wynagrodzenie roczne		5.050
		4110	Składki na ubezpieczenia społeczne		7.700
		4120	Składki na Fundusz Pracy		1.250
751			Urzędy naczelnych organów władzy państwowej, kontroli i ochrony prawa oraz sądownictwa	1.074	1.074
	75101		Urzędy naczelnych organów władzy państwowej, kontroli i ochrony prawa	1.074	1.074
		2010	Dotacje celowe otrzymane z budżetu państwa na realizację zadań bieżących z zakresu administracji rządowej oraz innych zadań zleconych gminie (związkom gmin) ustawami	1.074	
		4110	Składki na ubezpieczenia społeczne		82
		4120	Składki na Fundusz Pracy		12
		4170	Wynagrodzenia bezosobowe		540
		4740	Zakupy materiałów papierniczych do sprzętu drukarskiego i urzędzeń kserograficznych		440
754			Bezpieczeństwo publiczne i ochrona przeciwpożarowa	2.500	2.500
	75414		Obrona cywilna	2.500	2.500
		2010	Dotacje celowe otrzymane z budżetu państwa na realizację zadań bieżących z zakresu administracji rządowej oraz innych zadań zleconych gminie (związkom gmin) ustawami	2.500	

		4210	Zakup materiałów i wyposażenia		2.500
852			Pomoc społeczna	2.620.700	2.620.700
	85212		Świadczenia rodzinne, zaliczka alimentacyjna oraz składki na ubezpieczenia emerytalne i rentowe z ubezpieczenia społecznego	2.521.200	2.521.200
		2010	Dotacje celowe otrzymane z budżetu państwa na realizację zadań bieżących z zakresu administracji rządowej oraz innych zadań zleconych gminie (związkom gmin) ustawami	2.521.200	
		3020	Wydatki osobowe niezaliczane do wynagrodzeń		400
		3110	Świadczenia społeczne		2.454.375
		4010	Wynagrodzenia osobowe pracowników		41.525
		4040	Dodatkowe wynagrodzenie roczne		3.100
		4110	Składki na ubezpieczenia społeczne		7.167
		4120	Składki na Fundusz Pracy		1.093
		4210	Zakup materiałów i wyposażenia		2.500
		4260	Zakup energii		1.500
		4280	Zakup usług medycznych		100
		4300	Zakup usług pozostałych		2.000
		4350	Zakup usług dostępu do internetu		500
		4370	Opłata z tytułu zakupu usług telekomunikacji telefonii stacjonarnej		500
		4410	Podróże służbowe krajowe		500
		4430	Różne opłaty i składki		300
		4440	Odpiś na zakładowy fundusz socjalny		1.640
		4700	Szkolenia pracowników niebędących członkami korpusu służby cywilnej		1.000
		4740	Zakupy materiałów papierniczych do sprzętu drukarskiego i urządzeń kserograficznych.		1.500
		4750	Zakup akcesoriów komputerowych, w tym programów i licencji		1.500
	85213		Składki na ubezpieczenie zdrowotne opłacane za osoby pobierające niektóre świadczenia z pomocy społecznej oraz niektóre świadczenia rodzinne	9.900	9.900
		2010	Dotacje celowe otrzymane z budżetu państwa na realizację zadań bieżących z zakresu administracji rządowej oraz innych zadań zleconych gminie (związkom gmin) ustawami	9.900	
		4130	Składki na ubezpieczenia zdrowotne		9.900
	85214		Zasiłki i pomoc w naturze oraz składki na ubezpieczenia emerytalne i rentowe	89.600	89.600
		2010	Dotacje celowe otrzymane z budżetu państwa na realizację zadań bieżących z zakresu administracji rządowej oraz innych zadań zleconych gminie (związkom gmin) ustawami	89.600	
		3110	Świadczenia społeczne		89.600
Razem:				2.684.274	2.684.274

II. Dochody budżetu państwa związane z realizacją zadań zleconych jednostkom samorządu terytorialnego w 2008 r.

Klasyfikacja			Nazwa	Plan
Dział	Rozdz.	§		
750			Administracja publiczna	18 000
	75011		Urzędy wojewódzkie	18 000
		0690	Wpływy z różnych opłat	18 000
Razem				18 000

WIELOLETNI PROGRAM INWESTYCYJNY Z WYSZCZEGÓLNIENIEM LAT 2008-2010

Lp.	Nazwa programu, cel i zadania	Jednostka realizująca	Okres realizacji	Łączne nakłady	Lata wcześniejsze niż 2008	2008			2009			2010		
					nakłady poniesione	Źródła finansowania zadań			Źródła finansowania zadań			Źródła finansowania zadań		
						z dochodów własnych gmin	dotacja z budżetu państwa	Inne środki do pozyskania	z dochodów własnych gmin	dotacja z budżetu państwa	Inne środki do pozyskania	z dochodów własnych gmin	dotacja z budżetu państwa	Inne środki do pozyskania
1	2	3	4	5	6	13	14	15	13	14	15	13	14	15
I	Inwestycje w zakresie infrastruktury wodociągowej i sanitacyjnej wsi dział 010 rozdział 01010			40.000,00	40.000,00	0,00	0,00	0,00	0,00	0,00	0,00	0,00	0,00	0,00
1.	Zadanie: Ochrona wód zlewni rzeki "Noteć". Budowa kanalizacji sanitarnej w Gminie Wysoka Cel: polepszenie stanu środowiska naturalnego na terenie gminy Wysoka	Urząd MiG Wysoka	2005-2010	40.000,00 *7.400.000,00	40.000,00 40.000,00	0,00 0,00	0,00 0,00	0,00 0,00	0,00 *7.360.000,00	0,00 0,00	0,00 0,00	0,00 0,00	0,00 0,00	0,00 0,00
II	Inwestycje w zakresie budowy dróg gminnych			543.000,00	197.000,00	0,00	0,00	0,00	346.000,00	0,00	0,00	0,00	0,00	0,00
2.	Zadanie: Budowa drogi ul. Ogrodowa Cel: poprawa jakości nawierzchni drogi gminnej	Urząd MiG Wysoka	2005-2008	543.000,00	197.000,00	0,00	0,00	0,00	346.000,00	0,00	0,00	0,00	0,00	0,00
III	Administracja publiczna			590.000,00	5.000,00	585.000,00	0,00	0,00	0,00	0,00	0,00	0,00	0,00	0,00
1.	Zadanie: Wykonanie projektu technicznego wraz z termomodernizacją i adaptacją budynku "Wysoczanka" na obiekt użyteczności publicznej. Cel: przeznaczenie obiektu dla służby zdrowia i administracji	Urząd MiG Wysoka	2005-2008	590.000,00	5.000,00	585.000,00	0,00	0,00	0,00	0,00	0,00	0,00	0,00	0,00
	RAZEM:			1.173.000,00	242.000,00	585.000,00	0,00	0,00	346.000,00	0,00	0,00	0,00	0,00	0,00

* Zadanie planowane do realizacji przez Przedsiębiorstwo Inwestycyjno-Wdrożeniowe „Noteć” przy udziale środków z Funduszu Spójności

ŚRODKI DO DYSPOZYCJI JEDNOSTEK POMOCNICZYCH W BUDŻECIE MIASTA I GMINY WYSOKA NA ROK2008

Lp.	Nazwa jednostki	Kwota stała	Wg wielkości jednostki pomocniczej	Dz.600 roz.60016 §4300 remont dróg propozycja do dysp. Burmistrza	Razem 2+3-4	Dz.600 roz.60016 §4210	Dz.600 roz.60016 §4300	Dz.754 rozdz.7541 2 §4210	Dz.801 roz.80101 §4210	Dz.801 roz.80101 §4270	Dz.900 roz.90095 §4210	Dz.921 roz.92109 §4210
1	2	3	4	5	6	7	8	9	10	11	12	
1	Bądecz	1.500	6.256	2.455	5.301		5.301					
2	Czajcze	1.500	6.257	2.456	5.301		5.301					
3	Jezioraki Kosztowskie	1.500	4.286	1.683	4.103		4.103					
4	Kijaszkowo	1.500	2.121	833	2.788		2.788					
5	Młotkowo	1.500	4.164	1.635	4.029		4.029					
6	Mościska	1.500	5.371	2.109	4.762		4.762					
7	Rudna	1.500	5.047	1.982	4.565		4.565					
8	Stare	1.500	5.100	2.002	4.598		4.598					
9	Tłukomy	1.500	2.927	1.149	3.278		3.278					
10	Wysoczka	1.500	2.644	1.038	3.106		3.106					
11	Wysoka Mała	1.500	5.783	2.271	5.012		5.012					
12	Wysoka	1.500	986	387	2.099		2.099					
13	JP ul. Kościuszki	2.500	0	0	2.500		0				2.500	
14	JP ul. Świerczewskiego	2.500	0	0	2.500		0				2.500	
RAZEM		23.000	50.942	20.000	53.942	0	48.942	0	0	0	5.000	0
									poz 6+7+8+9+10+11+12			
									53.942			

Załącznik Nr 6
do uchwały Nr XII/81/2007
Rady Miasta i Gminy Wysoka
z dnia 10 grudnia 2007 r.

ZESTAWIENIE PRZYCHODÓW I ROZCHODÓW W BUDŻECIE MIASTA I GMINY WYSOKA NA ROK 2008

Lp.	Treść	Klasyfikacja §	Kwota 2007 r.
1	2	3	4
Przychody ogółem:			535.000
1.	Kredyty i pożyczki krajowe propozycja na 2008	§952	535.000
Rozchody ogółem:			560.267
1.	Splaty kredytów i pożyczek krajowych	§992	560.267
	w tym:		
	- spłata rat zaciągniętych pożyczek z WFOŚiGW C28 Poznaniu		224.572
	- spłata rat zaciągniętych kredytów PKO BP SA O/Piła		218.972
	- spłata rat zaciągniętego kredytu w BOŚ SA O/Poznań		62.400
	- spłata rat zaciągniętego kredytu w BGK O/Piła		32.923
	- spłata rat zaciągniętego kredytu w BOŚ SA O/Poznań		21.400
RÓŻNICA/przychód-rozchód			-25.267

Załącznik Nr 7
do uchwały Nr XII/81/2007
Rady Miasta i Gminy Wysoka
z dnia 10 grudnia 2007 r.

POZOSTAŁE DOTACJE ZWIĄZANE Z REALIZACJĄ ZADAŃ GMINY W 2008 R.

Klasyfikacja				Opis	Kwota dotacji
Lp.	Dział	Rozdz.	§		
1	2	3	4	5	6
1	750	75020	2710	Pomoc finansowa do poniesionych kosztów związanych z dzierżawą łącz teletransmisji pomiędzy Oddziałem Komunikacji w Wyrzysku a Starostwem w Piłe	3.500
2	750	75023	2310	Gmina Wyrzysk -porozumienie z dnia 30 grudnia 2004r. w sprawie prowadzenia spraw oraz przygotowanie materiałów do wydania decyzji administracyjnych w zakresie ustawy o ochronie przyrody, ustawy o lasach i spraw łowiectwa	9.000
3	851	85154	2710	Pomoc finansowa udzielona Gminie Piła z przeznaczeniem na podjęcie czynności wobec osób nietrzeźwych z terenu Gminy Wysoka	2.500
4	921	92109	2480	Dotacji do Ośrodka Upowszechniania Kultury w Wysokiej w celu realizacji imprez kulturalnych na terenie Gminy Wysoka	75.000
5	921	92116	2480	Dotacji do Ośrodka Upowszechniania Kultury w Wysokiej z przeznaczeniem na prowadzenie Biblioteki Gminnej w Wysokiej i Fili w Bądeczu	225.000
6	921	92120	2720	Dotacja na wnioski w sprawie; udzielenia dotacji do prowadzonych prac konserwatorskich zgodnie z Uchwałą Nr XIX/129/2004 Rady M i G Wysoka	15.000
7	926	92605	2830	Środki przeznaczone na działalność kultury fizycznej. Zgodnie z ustawą o pożytku publicznym w 2008r. Zostanie ogłoszony Konkurs ofert	66.000
ogółem					396.000

Załącznik Nr 8
do Uchwały Nr XII/81/2007
Miasta i Gminy Wysoka
z dnia 10 grudnia 2007 r.

PLAN PRZYCHODÓW I WYDATKÓW ZAKŁADU BUDŻETOWEGO NA 2008 ROK

Lp.	Wyszczególnienie	Przychody		Wydatki	
		ogółem	w tym: dotacja z budżetu	ogółem	w tym: wpłata do budżetu
1	2	4	5	6	7
I.	Zakłady budżetowe:	2.292.630	0	2.292.630	0
1.	Zakład Gospodarki Komunalnej i Mieszaniowej w Wysokiej	2.292.630	0	2.292.630	0
Ogółem		2.292.630	0	2.292.630	0

- Gospodarstwo pomocnicze
 - Rachunek dochodów własnych
- W budżecie M i G Wysoka nie występuje

Załącznik Nr 9
do uchwały Nr XII/81/2007
Rady Miasta i Gminy Wysoka
z dnia 10 grudnia 2007 r.

PLAN PRZYCHODÓW I WYDATKÓW GMINNEGO FUNDUSZU
OCHRONY ŚRODOWISKA I GOSPODARKI WODNEJ W 2008 R.

Lp.	Wyszczególnienie	Plan
I.	Przychody	19.000
1.	§0690 - Wpływy z różnych opłat	19.000
	- wpływy z tyt. opłat za składowanie odpadów oraz wpływy z opłat za pozostałe rodzaje gospodarczego korzystania ze środowiska i dokonywania w nim zmian oraz szczegółowego korzystania z wód i urządzeń wodnych	19.000
II.	Wydatki	19.000
1.	Wydatki bieżące	19.000
	§4210 - Zakup materiałów i wyposażenia	7.000
	w tym:	
	- zakup nagród na Gminny Turniej Wiedzy Ekologicznej, sprzątanie świata 2.000	
	- organizacja i przeprowadzenie konkursu na terenie gminy „piękny ogród i osiedla” 2.000	
	- zakup drzewek 3.000	
	§4300 - Zakup usług pozostałych	8.700
	w tym:	
	- Wydatki związane ze sprzątanie świata transport 2.500	
	- prenumeraty czasopism 1.000	
	- opracowanie projektu usuwania azbestu 5.200	
	§4390 - Zakup usług obejmujących wykonanie ekspertyz, analiz i opinii	3.000
	w tym:	
	- Badanie wód opadowych 3.000	
	§4410 - Podróże służbowe krajowe	300
III	Wydatki majątkowe	0

1342

UCHWAŁA Nr XV/121/07 RADY GMINY ZŁOTÓW

z dnia 19 grudnia 2007 r.

w sprawie budżetu na rok 2008

Na podstawie art. 18 ust. 2 pkt 4, pkt 9 lit. d, lit. i i pkt 10 ustawy z dnia 8 marca 1990 r. o samorządzie gminnym (Dz.U. z 2001 r. Nr 142, poz. 1591 z późniejszymi zmianami) oraz art. 165, 166, 166a, 173, 182, 184, 188 ust. 2, art. 195 ust. 2 oraz art. 24 ust. 11 ustawy z dnia 30 czerwca 2005 r. o finansach publicznych (Dz.U. Nr 249, poz. 2104 ze zm.) Rada Gminy uchwała, co następuje:

§1. 1. Ustala się dochody budżetu na rok 2008 w wysokości 20.273.262 zł, z tego:

- dochody bieżące w kwocie 19.793.262 zł
- dochody majątkowe w kwocie 480.000 zł.

2. Dochody budżetu określa załącznik Nr 1 do uchwały.

3. Dochody, o których mowa w ust. 1 obejmują w szczególności:

dotacje celowe na realizację zadań z zakresu administracji rządowej i innych zadań zleconych ustawami w wysokości 3.563.330 zł zgodnie z załącznikiem Nr 3.

§2. 1. Ustala się wydatki budżetu na rok 2008 w wysokości 22.752.282 zł zgodnie z załącznikiem Nr 2.

2. Wydatki, o których mowa w ust. 1 obejmują:

1) wydatki bieżące w wysokości 16.540.282 zł, w tym na:

- a) wynagrodzenia i pochodne od wynagrodzeń 7.965.643 zł,
- b) dotacje 402.325 zł,
- c) wydatki na obsługę długu 156.000 zł,
- d) wydatki z tytułu udzielonych poręczeń i gwarancji 0 zł,

2) wydatki majątkowe w 2008 r. w wysokości 6.212.000 zł.

3. Wydatki związane z wieloletnimi programami inwestycyjnymi z wyodrębnieniem wydatków na finansowanie poszczególnych programów w latach 2008-2010 i wydatki na zadania wynikające z kontraktów wojewódzkich, zgodnie z załącznikiem Nr 5 (5a – zadania inwestycyjne w 2008 roku).

4. Kwota wydatków określona w ust. 1 obejmuje:

- 1) wydatki związane z realizacją zadań z zakresu administracji rządowej i innych zadań zleconych ustawami w wysokości 3.563.300 zł zgodnie z załącznikiem Nr 3 a;
- 2) wydatki związane z realizacją zadań wspólnych zrealizowanych na podstawie umów lub porozumień zawartych z innymi jednostkami samorządu terytorialnego w wysokości 83.325 zł zgodnie z załącznikiem Nr 4.

§3. 1. Ustala się dochody z tytułu wydawania zezwoleń na sprzedaż napojów alkoholowych w kwocie 84.900 zł i wydatki na realizację zadań określonych w programie profilaktyki i rozwiązywania problemów alkoholowych w wysokości 81.900 zł.

2. Ustala się wydatki na realizację zadań określonych w gminnym programie przeciwdziałania narkomanii w wysokości 3.000 zł.

§4. 1. Deficyt budżetu w kwocie 2.479.020 zł zostanie sfinansowany przychodami z tytułu kredytów i pożyczek.

2. Przychody i rozchody budżetu określa załącznik Nr 6.

§5. Tworzy się rezerwy:

1) ogólną w wysokości 96.718 zł;

2) celowe w wysokości 84.400 zł, z tego:

- a) na realizację zadań własnych z zakresu zarządzania kryzysowego 20.000 zł,
- b) na wypłatę stypendiów motywacyjnych 12.000 zł
- c) dofinansowanie zakupu tomografu dla Szpitala Powiatowego w Złotowie 50.000 zł
- d) zakup usług w Ośrodku Profilaktyki i Rozwiązywania Problemów Alkoholowych w Pile 2.400 zł.

§6. Dotacje przekazywane na podstawie odrębnych przepisów, związane z realizacją zadań jednostki samorządu terytorialnego, zgodnie z załącznikiem Nr 7.

§7. Określa się plany przychodów i wydatków:

1) rachunku dochodów własnych: dochody w wysokości 172.000 zł, wydatki w wysokości 172.000 zł zgodnie z załącznikiem Nr 8.

§8. Ustala się plan przychodów i wydatków Gminnego Funduszu Ochrony Środowiska i Gospodarki Wodnej w wysokości:

- 1) przychody 90.000 zł;
- 2) wydatki 90.000 zł

zgodnie z załącznikiem Nr 9.

§10. Ustala się limit zobowiązań z tytułu zaciąganych kredytów i pożyczek oraz emitowanych papierów wartościowych w kwocie 4.500.000 zł, z tego na:

- 1) pokrycie występującego w ciągu roku przejściowego deficytu budżetu 500.000 zł;
- 2) finansowanie planowanego deficytu budżetu 4.000.000 zł.

§11. Upoważnia się Wójta do zaciągania zobowiązań:

- 1) na finansowanie wydatków na wieloletnie programy inwestycyjne, określonych w załączniku Nr 5;
- 2) z tytułu umów, których realizacja w roku następnym jest niezbędna do zapewnienia ciągłości działania jednostki i termin zapłaty upływa w roku następnym.

§12. Upoważnia się Wójta do:

- 1) zaciągania kredytów i pożyczek oraz emisji papierów wartościowych na pokrycie występującego w ciągu roku budżetowego deficytu budżetu do wysokości 500.000 zł;
- 2) dokonywania zmian w budżecie polegających na przeniesieniach w planie wydatków między paragrafami i rozdziałami w ramach działu,
- 3) lokowania wolnych środków budżetowych na rachunkach bankowych w innych bankach niż bank prowadzący obsługę budżetu.

§13. Inne postanowienia dotyczące wykonywania budżetu:

1. Upoważnia się Wójta do:

- a) dokonywania zmian polegających na przenoszeniu wydatków między zadaniami inwestycyjnymi w ramach działu – do kwoty 10.000 zł;
- b) wypłat zaliczek w uzasadnionych przypadkach;
- c) kierowania zwrotów niewykorzystanych zaliczek, nie wypłaconych diet, nie podjętych dodatków mieszkaniowych na wznowienie wydatków budżetowych.

§14. Ustala się kwotę 500.000 zł, do której Wójt może samodzielnie zaciągać zobowiązania.

§15. Wykonanie uchwały powierza się Wójtowi Gminy Złotów.

§16. Uchwała wchodzi w życie z dniem podjęcia z mocą obowiązującą od 1 stycznia 2008 r. i podlega publikacji w Dzienniku Urzędowym Województwa Wielkopolskiego.

Przewodniczący Rady
(-) inż. Piotr Lach

DOCHODY BUDŻETU GMINY (W ZŁOTYCH)

DOCHODY BIEŻĄCE

Dział	Rozdz	§	Źródło dochodów	Plan
1	2	3	4	5
010			Rolnictwo i łowiectwo	20.000,00
	01095		Pozostała działalność	20.000,00
		0750	Dochody z najmu i dzierżawy składników majątkowych Skarbu Państwa, jednostek samorządu terytorialnego lub innych jednostek zaliczanych do sektora finansów publicznych oraz innych umów o podobnym charakterze	15.000,00
		0970	Wpływy z różnych dochodów	5.000,00
700			Gospodarka mieszkaniowa	46.700,00
	70005		Gospodarka gruntami i nieruchomościami	46.700,00
		0470	Wpływy z opłat za zarząd, użytkowanie i użytkowanie wieczyste nieruchomości	700,00
		0750	Dochody z najmu i dzierżawy składników majątkowych Skarbu Państwa, jednostek samorządu terytorialnego lub innych jednostek zaliczanych do sektora finansów publicznych oraz innych umów o podobnym charakterze	40.000,00
		0970	Wpływy z różnych dochodów	6.000,00
750			Administracja, publiczna	82.700,00
	75011		Urzędy wojewódzkie	72.700,00
		2010	Dotacje celowe otrzymane z budżetu państwa na realizację zadań bieżących z zakresu administracji rządowej oraz innych zadań zleconych gminie (związkom gmin) ustawami	71.800,00
		2360	Dochody jednostek samorządu terytorialnego związane z realizacją zadań z zakresu administracji rządowej oraz innych zadań zleconych ustawami	900,00
	75023		Urzędy gmin (miast i miast na prawach powiatu)	10.000,00
		0920	Pozostałe odsetki	10.000,00
751			Urzędy naczelnych organów władzy państwowej, kontroli i ochrony prawa oraz sądownictwa	1.430,00
	75101		Urzędy naczelnych organów władzy państwowej, kontroli i ochrony prawa	1.430,00
		2010	Dotacje celowe otrzymane z budżetu państwa na realizację zadań bieżących z zakresu administracji rządowej oraz innych zadań zleconych gminie (związkom gmin) ustawami	1.430,00
754			Bezpieczeństwo publiczne i ochrona przeciwpożarowa	2.500,00
	75414		Obrona cywilna	2.500,00
		2010	Dotacje celowe otrzymane z budżetu państwa na realizację zadań bieżących z zakresu administracji rządowej oraz innych zadań zleconych gminie (związkom gmin) ustawami	2.500,00
756			Dochody od osób prawnych, od osób fizycznych nieposiadających osobowości prawnej oraz wydatki związane z ich poborem	5.386.884,00
	75601		Wpływy z podatku dochodowego od osób fizycznych	3.000,00
		0350	Podatek od działalności gospodarczej osób fizycznych, opłacany w formie karty podatkowej	3.000,00
	75615		Wpływy z podatku rolnego, podatku leśnego, podatku od czynności cywilnoprawnych, podatków i opłat lokalnych od osób prawnych i innych jednostek organizacyjnych	1.878.000,00
		0310	Podatek od nieruchomości	1.535.000,00
		0320	Podatek rolny	200.000,00

		0330	Podatek leśny	133.000,00
		0340	Podatek od środków transportowych	7.000,00
		0500	Podatek od czynności cywilnoprawnych	3.000,00
	75616		Wpływy z podatku rolnego, podatku leśnego, podatku od spadków i darowizn, podatku od czynności cywilno-prawnych oraz podatków i opłat lokalnych od osób fizycznych	1.838.000,00
		0310	Podatek od nieruchomości	800.000,00
		0320	Podatek rolny	870.000,00
		0330	Podatek leśny	13.000,00
		0340	Podatek od środków transportowych	17.000,00
		0360	Podatek od spadków i darowizn	1.000,00
		0370	Opłata od posiadania psów	7.000,00
		0500	Podatek od czynności cywilnoprawnych	130.000,00
	75618		Wpływy z innych opłat stanowiących dochody jednostek samorządu terytorialnego na podstawie ustaw	160.600,00
		0410	Wpływy z opłaty skarbowej	25.100,00
		0460	Wpływy z opłaty eksploatacyjnej	600,00
		0480	Wpływy z opłat za zezwolenia na sprzedaż alkoholu	84.900,00
		0490	Wpływy z innych lokalnych opłat pobieranych przez jednostki samorządu terytorialnego na podstawie odrębnych ustaw	50.000,00
	75621		Udziały gmin w podatkach stanowiących dochód budżetu państwa	1.485.284,00
		0010	Podatek dochodowy od osób fizycznych	1.480.284,00
		0020	Podatek dochodowy od osób prawnych	5.000,00
	75647		Pobór podatków, opłat i niepodatkowych należności budżetowych	22.000,00
		0690	Wpływy z różnych opłat	10.000,00
		0910	Odsetki od nieterminowych wpłat z tytułu podatków i opłat	10.000,00
		0920	Pozostałe odsetki	2.000,00
758				10.015.724,00
	75801		Część oświatowa subwencji ogólnej dla jednostek samorządu terytorialnego	6.019.916,00
		2920	Subwencje ogólne z budżetu państwa	6.019.916,00
	75807		Część wyrównawcza subwencji ogólnej dla gmin	3.769.786,00
		2920	Subwencje ogólne z budżetu państwa	3.769.786,00
	75831		Część równoważąca subwencji ogólnej dla gmin	226.022,00
		2920	Subwencje ogólne z budżetu państwa	226.022,00
801			Oświata i wychowanie	0
	80101		Szkoły podstawowe	000,00
		0750	Dochody z najmu i dzierżawy składników majątkowych Skarbu Państwa, jednostek samorządu terytorialnego lub innych jednostek zaliczanych do sektora finansów publicznych oraz innych umów o podobnym charakterze	13.000,00
	80103		Oddziały przedszkolne w szkołach podstawowych	52.000,00
		0830	Wpływy z usług	52.000,00
	80110		Gimnazja	34.000,00
		0750	Dochody z najmu i dzierżawy składników majątkowych Skarbu Państwa, jednostek samorządu terytorialnego lub innych jednostek zaliczanych do sektora finansów publicznych oraz innych umów o podobnym charakterze	34.000,00
	80195		Pozostała działalność	28.624,00
		2030	Dotacje celowe otrzymane z budżetu państwa na realizację własnych zadań bieżących gmin (związków gmin)	28.624,00
852			Pomoc społeczna	4.109.700,001
	85212		Świadczenia rodzinne, zaliczka alimentacyjna oraz składki na ubezpieczenia emerytalne i rentowe z ubezpieczenia społecznego	3.264.000,00
		2010	Dotacje celowe otrzymane z budżetu państwa na realizację zadań bieżących z zakresu administracji rządowej oraz innych zadań zleconych gminie (związkom gmin) ustawami	3.264.000,00
	85213		Składki na ubezpieczenie zdrowotne opłacane za osoby pobierające niektóre świadczenia z pomocy społecznej, niektóre świadczenia rodzinne oraz za osoby uczestniczące w zajęciach w centrum integracji społecznej	21.400,00
		2010	Dotacje celowe otrzymane z budżetu państwa na realizację zadań bieżących z zakresu administracji rządowej oraz innych zadań zleconych gminie (związkom gmin) ustawami	21.400,00
	85214		Zasiłki i pomoc w naturze oraz składki na ubezpieczenia emerytalne i rentowe	552.400,00
		2010	Dotacje celowe otrzymane z budżetu państwa na realizację zadań bieżących z zakresu administracji rządowej oraz innych zadań zleconych gminie (związkom gmin) ustawami	202.200,00
		2030	Dotacje celowe otrzymane z budżetu państwa na realizację własnych zadań bieżących gmin (związków gmin)	350.200,00
	85219		Ośrodki pomocy społecznej	221.700,00
		2030	Dotacje celowe otrzymane z budżetu państwa na realizację własnych zadań bieżących gmin (związków gmin)	221.700,00
	85295		Pozostała działalność	50.200,00
		2030	Dotacje celowe otrzymane z budżetu państwa na realizację własnych zadań bieżących gmin (związków gmin)	50.200,00
razem:				19.793.262,00

DOCHODY MAJĄTKOWE

Dział	Rozdz.		Źródło dochodów	Plan
1	2	3	4	5
010			Rolnictwo i łowiectwo	100.000,00
	01095		Pozostała działalność	100.000,00
		0770	Wpłaty z tytułu odpłatnego nabycia prawa własności oraz prawa użytkowania wieczystego nieruchomości	100.000,00
700			Gospodarka mieszkaniowa	380.000,00
	70005		Gospodarka gruntami i nieruchomościami	380.000,00
		0770	Wpłaty z tytułu odpłatnego nabycia prawa własności oraz prawa użytkowania wieczystego nieruchomości	380.000,00
razem:				480.000,00
Ogółem:				20 273 262,00

WYDATKI BUDŻETU GMINY NA 2008 R.

Dział	Rozdz.	§	Nazwa	Plan	Z tego						Wydatki majątkowe
					Wydatki bieżące	W tym				Pozostałe	
						Wynagrodzenia i pochodne	Dotacje	Wydatki na obsługę długu	Wydatki z tytułu poręczeń i gwarancji		
1	2	3	4	5	6	7	8	9	10	11	11
010			Rolnictwo i łowiectwo	4.667.300,00	21.300,00	0,00	0,00	0,00	0,00	21.300,00	4.646.000,00
	01010		Infrastruktura wodociągowa i sanitacyjna wsi	4.667.300,00	21.300,00	0,00	0,00	0,00	0,00	21.300,00	4.646.000,00
		2850	Wpłaty gmin na rzecz izb rolniczych w wysokości 2% uzyskanych wpływów z podatku rolnego	21.300,00	21.300,00	0,00	0,00	0,00	0,00	21.300,00	0,00
		6050	Wydatki inwestycyjne jednostek budżetowych	4.646.000,00	0,00	0,00	0,00	0,00	0,00	0,00	4.646.000,00
600			Transport i łączność	561.500,00	241.500,00	12.000,00	0,00	0,00	0,00	229.500,00	320.000,00
	60016		Drogi publiczne gminne	545.000,00	225.000,00	10.000,00	0,00	0,00	0,00	215.000,00	320.000,00
		4170	Wynagrodzenia bezosobowe	10.000,00	10.000,00	10.000,00	0,00	0,00	0,00	0,00	0,00
		4210	Zakup materiałów i wyposażenia	50.000,00	50.000,00	0,00	0,00	0,00	0,00	50.000,00	0,00
		4270	Zakup usług remontowych	150.000,00	150.000,00	0,00	0,00	0,00	0,00	150.000,00	0,00
		4300	Zakup usług pozostałych	15.000,00	15.000,00	0,00	0,00	0,00	0,00	15.000,00	0,00
		6050	Wydatki inwestycyjne jednostek budżetowych	320.000,00	0,00	0,00	0,00	0,00	0,00	0,00	320.000,00
	60095		Pozostała działalność	16.500,00	16.500,00	2.000,00	0,00	0,00	0,00	14.500,00	0,00
		4170	Wynagrodzenia bezosobowe	2.000,00	2.000,00	2.000,00	0,00	0,00	0,00	0,00	0,00
		4210	Zakup materiałów i wyposażenia	7.000,00	7.000,00	0,00	0,00	0,00	0,00	7.000,00	0,00
		4270	Zakup usług remontowych	5.000,00	5.000,00	0,00	0,00	0,00	0,00	5.000,00	0,00
		4300	Zakup usług pozostałych	2.500,00	2.500,00	0,00	0,00	0,00	0,00	2.500,00	0,00
700			Gospodarka mieszkaniowa	191.000,00	191.000,00	5.000,00	0,00	0,00	0,00	126.600,00	60.000,00
	70005		Gospodarka graniami i nieruchomościami	191.000,00	131.000,00	5.000,00	0,00	0,00	0,00	126.000,00	60.000,00
		4170	Wynagrodzenia bezosobowe	5.000,00	5.000,00	5.000,00	0,00	0,00	0,00	0,00	0,00
		4210	Zakup materiałów i wyposażenia	7.000,00	7.000,00	0,00	0,00	0,00	0,00	7.000,00	0,00
		4260	Zakup energii	1.000,00	1.000,00	0,00	0,00	0,00	0,00	1.000,00	0,00
		4270	Zakup usług remontowych	55.000,00	55.000,00	0,00	0,00	0,00	0,00	55.000,00	0,00
		4300	Zakup usług pozostałych	22.000,00	22.000,00	0,00	0,00	0,00	0,00	22.000,00	0,00
		4430	Różne opłaty i składki	12.000,00	12.000,00	0,00	0,00	0,00	0,00	12.000,00	0,00
		4480	Podatek od nieruchomości	29.000,00	29.000,00	0,00	0,00	0,00	0,00	29.000,00	0,00
		6060	Wydatki na zakupy inwestycyjne jednostek budżetowych	60.000,00	0,00	0,00	0,00	0,00	0,00	0,00	60.000,00
710			Działalność usługowa	87.350,00	87.350,00	5.350,00	0,00	0,00	0,00	82.000,00	0,00
	71004		Plany zagospodarowania przestrzennego	87.350,00	87.350,00	5.350,00	0,00	0,00	0,00	82.000,00	0,00
		4110	Składki na ubezpieczenia społeczne	300,00	300,00	300,00	0,00	0,00	0,00	0,00	0,00
		4120	Składki na Fundusz Pracy	50,00	50,00	50,00	0,00	0,00	0,00	0,00	0,00
		4170	Wynagrodzenia bezosobowe	5.000,00	5.000,00	5.000,00	0,00	0,00	0,00	0,00	0,00
		4300	Zakup usług pozostałych	82.000,00	82.000,00	0,00	0,00	0,00	0,00	82.000,00	0,00

750		Administracja państwowa	1.858.950,00	1.858.950,00	1.444.600,00	0,00	0,00	0,00	414.350,00	0,00
	75011	Urzędy wojewódzkie	129.150,00	129.150,00	114.900,00	0,00	0,00	0,00	14.250,00	0,00
		3020 Wydatki osobowe niezaliczone do wynagrodzeń	250,00	250,00	0,00	0,00	0,00	0,00	250,00	0,00
		4010 Wynagrodzenia osobowe pracowników	92.300,00	92.300,00	92.300,00	0,00	0,00	0,00	0,00	0,00
		4040 Dodatkowe wynagrodzenie roczne	6.000,00	6.000,00	6.000,00	0,00	0,00	0,00	0,00	0,00
		4110 Składki na ubezpieczenia społeczne	14.300,00	14.300,00	14.300,00	0,00	0,00	0,00	0,00	0,00
		4120 Składki na Fundusz Pracy	2.300,00	2.300,00	2.300,00	0,00	0,00	0,00	0,00	0,00
		4140 Wpłaty na Państwowy Fundusz Rehabilitacji Osób Niepełnosprawnych	2.000,00	2.000,00	0,00	0,00	0,00	0,00	2.000,00	0,00
		4210 Zakup materiałów i wyposażenia	4.000,00	4.000,00	0,00	0,00	0,00	0,00	4.000,00	0,00
		4300 Zakup usług pozostałych	2.600,00	2.600,00	0,00	0,00	0,00	0,00	2.600,00	0,00
		4370 Opłata z tytułu zakupu usług telekomunikacyjnych telefonii stacjonarnej	2.300,00	2.300,00	0,00	0,00	0,00	0,00	2.300,00	0,00
		4410 Podróże służbowe krajowe	500,00	500,00	0,00	0,00	0,00	0,00	500,00	0,00
		4440 Odpisy na zakładowy fundusz świadczeń socjalnych	2.100,00	2.100,00	0,00	0,00	0,00	0,00	2.100,00	0,00
		4750 Zakup akcesoriów komputerowych, w tym programów i licencji	500,00	500,00	0,00	0,00	0,00	0,00	500,00	0,00
	75022	Rady gmin (miast i miast na prawach powiatu)	123.000,00	123.000,00	0,00	0,00	0,00	0,00	123.000,00	0,00
		3030 Różne wydatki na rzecz osób fizycznych	115.000,00	115.000,00	0,00	0,00	0,00	0,00	115.000,00	0,00
		4210 Zakup materiałów i wyposażenia	7.000,00	7.000,00	0,00	0,00	0,00	0,00	7.000,00	0,00
		4410 Podróże służbowe krajowe	500,00	500,00	0,00	0,00	0,00	0,00	500,00	0,00
		4700 Szkolenia pracowników niebędących członkami korpusu służby cywilnej	500,00	500,00	0,00	0,00	0,00	0,00	500,00	0,00
	75023	Urzędy gmin (miast i miast na prawach powiatu)	1.592.400,00	1.592.400,00	1.329.700,00	0,00	0,00	0,00	262.700,00	0,00
		3020 Wydatki osobowe niezaliczone do wynagrodzeń	3.000,00	3.000,00	0,00	0,00	0,00	0,00	3.000,00	0,00
		4010 Wynagrodzenia osobowe pracowników	1.057.300,00	1.057.300,00	1.057.300,00	0,00	0,00	0,00	0,00	0,00
		4040 Dodatkowe wynagrodzenie roczne	74.800,00	74.800,00	74.800,00	0,00	0,00	0,00	0,00	0,00
		4110 Składki na ubezpieczenia społeczne	168.300,00	168.300,00	168.300,00	0,00	0,00	0,00	0,00	0,00
		4120 Składki na Fundusz Pracy	27.300,00	27.300,00	27.300,00	0,00	0,00	0,00	0,00	0,00
		4140 Wpłaty na Państwowy Fundusz Rehabilitacji Osób Niepełnosprawnych	20.000,00	20.000,00	0,00	0,00	0,00	0,00	20.000,00	0,00
		4170 Wynagrodzenia bezosobowe	2.000,00	2.000,00	2.000,00	0,00	0,00	0,00	0,00	0,00
		4210 Zakup materiałów i wyposażenia	53.300,00	53.300,00	0,00	0,00	0,00	0,00	53.300,00	0,00
		4260 Zakup energii	15.500,00	15.500,00	0,00	0,00	0,00	0,00	15.500,00	0,00
		4270 Zakup usług remontowych	1.000,00	1.000,00	0,00	0,00	0,00	0,00	1.000,00	0,00
		42 Zakup usług zdrowotnych	1.000,00	1.000,00	0,00	0,00	0,00	0,00	1.000,00	0,00
		4300 Zakup usług pozostałych	40.000,00	40.000,00	0,00	0,00	0,00	0,00	40.000,00	0,00
		4350 Zakup usług dostępu do sieci internet	5.500,00	5.500,00	0,00	0,00	0,00	0,00	5.500,00	0,00

	4360	Opłaty z tytułu zakupu usług telekomunikacyjnych telefonii komórkowej	6.000,00	6.000,00	0,00	0,00	0,00	0,00	6.000,00	0,00
	4370	Opłata z tytułu zakupu usług telekomunikacyjnych telefonii stacjonarnej	20.000,00	20.000,00	0,00	0,00	0,00	0,00	20.000,00	0,00
	4410	Podróże służbowe krajowe	27.000,00	27.000,00	0,00	0,00	0,00	0,00	27.000,00	0,00
	4430	Różne opłaty i składki	4.000,00	4.000,00	0,00	0,00	0,00	0,00	4.000,00	0,00
	4440	Odpisy na zakładowy fundusz świadczeń socjalnych	22.000,00	22.000,00	0,00	0,00	0,00	0,00	22.000,00	0,00
	4480	Podatek od nieruchomości	3.900,00	3.900,00	0,00	0,00	0,00	0,00	3.900,00	0,00
	4610	Koszty postępowania sądowego i prokuratorskiego	1.500,00	1.500,00	0,00	0,00	0,00	0,00	1.500,00	0,00
	4700	Szkolenia pracowników niebędących członkami korpusu służby cywilnej	6.000,00	6.000,00	0,00	0,00	0,00	0,00	6.000,00	0,00
	4740	Zakup materiałów papierniczych do sprzętu drukarskiego i urządzeń kserograficznych	7.000,00	7.000,00	0,00	0,00	0,00	0,00	7.000,00	0,00
	4750	Zakup akcesoriów komputerowych, w tym programów i licencji	26.000,00	26.000,00	0,00	0,00	0,00	0,00	26.000,00	0,00
	75095	Pozostała działalność	14.400,00	14.400,00	0,00	0,00	0,00	0,00	14.400,00	0,00
	3030	Różne wydatki na rzecz osób fizycznych	5.400,00	5.400,00	0,00	0,00	0,00	0,00	5.400,00	0,00
	4210	Zakup materiałów i wyposażenia	2.000,00	2.000,00	0,00	0,00	0,00	0,00	2.000,00	0,00
	4300	Zakup usług pozostałych	1.000,00	1.000,00	0,00	0,00	0,00	0,00	1.000,00	0,00
	4430	Różne opłaty i składki	6.000,00	6.000,00	0,00	0,00	0,00	0,00	6.000,00	0,00
751		Urzędy naczelnych organów władzy państwowej, kontroli i ochrony prawa oraz sądownictwa	1.430,00	1.430,00	1.430,00	0,00	0,00	0,00	0,00	0,00
	75101	Urzędy naczelnych organów władzy państwowej, kontroli i ochrony prawa	1.430,00	1.430,00	1.430,00	0,00	0,00	0,00	0,00	0,00
	4110	Składki na ubezpieczenia społeczne	184,00	184,00	184,00	0,00	0,00	0,00	0,00	0,00
	4120	Składki na Fundusz Pracy	30,00	30,00	30,00	0,00	0,00	0,00	0,00	0,00
	4170	Wynagrodzenia bezosobowe	1.216,00	1.216,00	1.216,00	0,00	0,00	0,00	0,00	0,00
754		Bezpieczeństwo publiczne i ochrona przeciwpożarowa	150.000,00	120.000,00	231.500,00	19.000,00	0,00	0,00	77.500,00	30.000,00
	75412	Ochotnicze straże pożarne	125.500,00	95.500,00	23.500,00	19.000,00	0,00	0,00	53.000,00	30.000,00
	2820	Dotacja celowa z budżetu na finansowanie lub dofinansowanie zadań zleconych do realizacji stowarzyszeniom	19.000,00	19.000,00	0,00	19.000,00	0,00	0,00	0,00	0,00
	4110	Składki na ubezpieczenia społeczne	1.300,00	1.300,00	1.300,00	0,00	0,00	0,00	0,00	0,00
	4170	Wynagrodzenia bezosobowe	22.200,00	22.200,00	22.200,00	0,00	0,00	0,00	0,00	0,00
	4210	Zakup materiałów i wyposażenia	16.000,00	16.000,00	0,00	0,00	0,00	0,00	16.000,00	0,00
	4260	Zakup energii	13.000,00	13.000,00	0,00	0,00	0,00	0,00	13.000,00	0,00
	4270	Zakup usług remontowych	14.700,00	14.700,00	0,00	0,00	0,00	0,00	14.700,00	0,00
	4280	Zakup usług zdrowotnych	500,00	500,00	0,00	0,00	0,00	0,00	500,00	0,00
	4300	Zakup usług pozostałych	3.000,00	3.000,00	0,00	0,00	0,00	0,00	3.000,00	0,00
	4430	Różne opłaty i składki	5.300,00	5.300,00	0,00	0,00	0,00	0,00	5.300,00	0,00
	4700	Szkolenia pracowników niebędących członkami korpusu służby cywilnej	500,00	500,00	0,00	0,00	0,00	0,00	500,00	0,00

	6050	Wydatki inwestycyjne jednostek budżetowych	30.000,00	0,00	0,00	0,00	0,00	0,00	0,00	30.000,00
	75414	Obrona cywilna	2.500,00	2.500,00	0,00	0,00	0,00	0,00	2.500,00	0,00
	4210	Zakup materiałów i wyposażenia	2.500,00	2.500,00	0,00	0,00	0,00	0,00	2.500,00	0,00
	75421	Zarządzanie kryzysowe	20.000,00	20.000,00	0,00	0,00	0,00	0,00	20.000,00	0,00
	4810	Rezerwy	20.000,00	20.000,00	0,00	0,00	0,00	0,00	20.000,00	0,00
	75495	Pozostała działalność	2.000,00	2.000,00	0,00	0,00	0,00	0,00	2.000,00	0,00
	4300	Zakup usług pozostałych	2.000,00	2.000,00	0,00	0,00	0,00	0,00	2.000,00	0,00
756		Dochody od osób prawnych, od osób fizycznych i od innych jednostek nieposiadających osobowości prawnej oraz wydatki związane z ich poborem	116.000,00	116.000,00	82.000,00	0,00	0,00	0,00	34.000,00	0,00
	75647	Pobór podatków, opłat i niepodatkowych należności budżetowych	116.000,00	116.000,00	82.000,00	0,00	0,00	0,00	34.000,00	0,00
	4100	Wynagrodzenia agencyjno- pro wizyjne	80.000,00	80.000,00	80.000,00	0,00	0,00	0,00	0,00	0,00
	4170	Wynagrodzenia bezosobowe	2.000,00	2.000,00	2.000,00	0,00	0,00	0,00	0,00	0,00
	4210	Zakup materiałów i wyposażenia	1.000,00	1.000,00	0,00	0,00	0,00	0,00	1.000,00	0,00
	4300	Zakup usług pozostałych	23.000,00	23.000,00	0,00	0,00	0,00	0,00	23.000,00	0,00
	4610	Koszty postępowania sądowego i prokuratorskiego	10.000,00	10.000,00	0,00	0,00	0,00	0,00	10.000,00	0,00
757		Obsługa długu publicznego	116.000,00	116.000,00	82.000,00	0,00	0,00	0,00	34.000,00	0,00
	75702	Obsługa papierów wartościowych, kredytów i pożyczek jednostek samorządu terytorialnego	166.000,00	166.000,00	0,00	0,00	156.000,00	0,00	10.000,00	0,00
	4300	Zakup usług pozostałych	10.000,00	10.000,00	0,00	0,00	0,00	0,00	10.000,00	0,00
	8070	Odsetki i dyskonto od skarbowych papierów wartościowych, kredytów i pożyczek oraz innych instrumentów finansowych, związanych z obsługą długu krajowego.	156.000,00	156.000,00	0,00	0,00	156.000,00	0,00	0,00	0,00
758		Różne rozliczenia	96.718,00	96.718,00	0,00	0,00	0,00	0,00	96.718,00	0,00
	75818	Rezerwy ogólne i celowe	96.718,00	96.718,00	0,00	0,00	0,00	0,00	96.718,00	0,00
	4810	Rezerwy	96.718,00	96.718,00	0,00	0,00	0,00	0,00	96.718,00	0,00
801		Oświata i wychowanie	9.157.411,00	8.121.411,00	5.810.186,00	83.325,00	0,00	0,00	2.227.900,00	1.036.000,00
	80101	Szkoły podstawowe	5.305.216,00	5.305.216,00	3.452.635,00	0,00	0,00	0,00	820.581,00	1.032.000,00
	3020	Wydatki osobowe niezaliczone do wynagrodzeń	214.162,00	214.162,00	0,00	0,00	0,00	0,00	214.162,00	0,00
	4010	Wynagrodzenia osobowe pracowników	2.678.722,00	1678.722,00	2.678.722,00	0,00	0,00	0,00	0,00	0,00
	4040	Dodatkowe wynagrodzenie roczne	221.765,00	221.765,00	221.765,00	0,00	0,00	0,00	0,00	0,00
	4110	Składki na ubezpieczenia społeczne	469.907,00	469.907,00	469.907,00	0,00	0,00	0,00	0,00	0,00
	4120	Składki na Fundusz Pracy	75.241,00	75.241,00	75.241,00	0,00	0,00	0,00	0,00	0,00
	4170	Wynagrodzenia bezosobowe	7.000,00	7.000,00	7.000,00	0,00	0,00	0,00	0,00	0,00
	4210	Zakup materiałów i wyposażenia	242.704,00	242.704,00	0,00	0,00	0,00	0,00	242.704,00	0,00
	4240	Zakup pomocy naukowych, dydaktycznych i książek	23.293,00	23.293,00	0,00	0,00	0,00	0,00	23.293,00	0,00
	4260	Zakup energii	57.240,00	57.240,00	0,00	0,00	0,00	0,00	57.240,00	0,00
	4270	Zakup usług remontowych	21.468,00	21.468,00	0,00	0,00	0,00	0,00	21.468,00	0,00
	4280	Zakup usług zdrowotnych	5.005,00	5.005,00	0,00	0,00	0,00	0,00	5.005,00	0,00

		4300	Zakup usług pozostałych	36.120,00	36.120,00	0,00	0,00	0,00	0,00	36.120,00	0,00
		4350	Zakup usług dostępu do sieci Internet	5.520,00	5.520,00	0,00	0,00	0,00	0,00	5.520,00	0,00
		4370	Opłata z tytułu zakupu usług telekomunikacyjnych telefonii stacjonarnej	16.200,00	16.200,00	0,00	0,00	0,00	0,00	16.200,00	0,00
		4410	Podróże służbowe krajowe	6.100,00	6.100,00	0,00	0,00	0,00	0,00	6.100,00	0,00
		4430	Różne opłaty i składki	7.000,00	7.000,00	0,00	0,00	0,00	0,00	7.000,00	0,00
		4440	Odpisy na zakładowy fundusz świadczeń socjalnych	156.369,00	156.369,00	0,00	0,00	0,00	0,00	156.369,00	0,00
		4740	Zakup materiałów papierniczych do sprzętu drukarskiego i urządzeń kserograficznych	3.100,00	3.100,00	0,00	0,00	0,00	0,00	3.100,00	0,00
		4750	Zakup akcesoriów komputerowych, w tym programów i licencji	16.300,00	16.300,00	0,00	0,00	0,00	0,00	16.300,00	0,00
		4810	Rezerwy	10.000,00	10.000,00	0,00	0,00	0,00	0,00	10.000,00	0,00
		6050	Wydatki inwestycyjne jednostek budżetowych	1.027.000,00	0,00	0,00	0,00	0,00	0,00	0,00	1.027.000,00
		6060	Wydatki na zakupy inwestycyjne jednostek budżetowych	5.000,00	0,00	0,00	0,00	0,00	0,00	0,00	5.000,00
	80103		Oddziały przedszkolne w szkołach podstawowych	1.101.313,00	1.097.313,00	824.044,00	16.665,00	0,00	0,00	256.604,00	4.000,00
		2310	Dotacje celowe przekazane gminie na zadania bieżące realizowane na podstawie porozumień (umów) między jednostkami samorządu terytorialnego	16.665,00	16.665,00	0,00	16.665,00	0,00	0,00	0,00	0,00
		3020	Wydatki osobowe niezaliczone do wynagrodzeń	43.802,00	43.802,00	0,00	0,00	0,00	0,00	43.802,00	0,00
		4010	Wynagrodzenia osobowe pracowników	638.507,00	638.507,00	638.507,00	0,00	0,00	0,00	0,00	0,00
		4040	Dodatkowe wynagrodzenie roczne	54.850,00	54.850,00	54.850,00	0,00	0,00	0,00	0,00	0,00
		4110	Składki na ubezpieczenia społeczne	109.637,00	109.637,00	109.637,00	0,00	0,00	0,00	0,00	0,00
		4120	Składki na Fundusz Pracy	17.550,00	17.550,00	17.550,00	0,00	0,00	0,00	0,00	0,00
		4170	Wynagrodzenia bezosobowe	3.500,00	3.500,00	3.500,00	0,00	0,00	0,00	0,00	0,00
		4210	Zakup materiałów i wyposażenia	100.443,00	100.443,00	0,00	0,00	0,00	0,00	100.443,00	0,00
		4240	Zakup pomocy naukowych, dydaktycznych i książek	9.083,00	9.083,00	0,00	0,00	0,00	0,00	9.083,00	0,00
		4260	Zakup energii	25.080,00	25.080,00	0,00	0,00	0,00	0,00	25.080,00	0,00
		4270	Zakup usług remontowych	9.600,00	9.600,00	0,00	0,00	0,00	0,00	9.600,00	0,00
		4280	Zakup usług zdrowotnych	1.315,00	1.315,00	0,00	0,00	0,00	0,00	1.315,00	0,00
		4300	Zakup usług pozostałych	13.820,00	13.820,00	0,00	0,00	0,00	0,00	13.820,00	0,00
		4350	Zakup usług dostępu do sieci Internet	720,00	720,00	0,00	0,00	0,00	0,00	720,00	0,00
		4370	Opłata z tytułu zakupu usług telekomunikacyjnych telefonii stacjonarnej	8.040,00	8.040,00	0,00	0,00	0,00	0,00	8.040,00	0,00
		4410	Podróże służbowe krajowe	800,00	800,00	0,00	0,00	0,00	0,00	800,00	0,00
		4440	Odpisy na zakładowy fundusz świadczeń socjalnych	40.901,00	40.901,00	0,00	0,00	0,00	0,00	40.901,00	0,00
		4740	Zakup materiałów papierniczych do sprzętu drukarskiego i urządzeń kserograficznych	1.200,00	1.200,00	0,00	0,00	0,00	0,00	1.200,00	0,00

		4750	Zakup akcesoriów komputerowych, w tym programów i licencji	1.800,00	1.800,00	0,00	0,00	0,00	0,00	1.800,00	0,00
		6060	Wydatki na zakupy inwestycyjne jednostek budżetowych	4.000,00	0,00	0,00	0,00	0,00	0,00	0,00	4.000,00
	80104		Przedszkola	66.660,00	66.660,00	0,00	66.660,00	0,00	0,00	0,00	0,00
		2310	Dotacje celowe przekazane gminie na zadania bieżące realizowane na podstawie porozumień (umów) między jednostkami samorządu terytorialnego	66.660,00	66.660,00	0,00	66.660,00	0,00	0,00	0,00	0,00
	80110		Gimnazja	1.897.024,00	1.897.024,00	1.533.207,00	0,00	0,00	0,00	363.817,00	0,00
		3020	Wydatki osobowe niezaliczone do wynagrodzeń	91.190,00	91.190,00	0,00	0,00	0,00	0,00	91.190,00	0,00
		4010	Wynagrodzenia osobowe pracowników	1.193.110,00	1.193.110,00	1.193.110,00	0,00	0,00	0,00	0,00	0,00
		4040	Dodatkowe wynagrodzenie roczne	96.560,00	96.560,00	96.560,00	0,00	0,00	0,00	0,00	0,00
		4110	Składki na ubezpieczenia społeczne	208.268,00	208.268,00	208.268,00	0,00	0,00	0,00	0,00	0,00
		1120	Składki na Fundusz Pracy	33.269,00	33.269,00	33.269,00	0,00	0,00	0,00	0,00	0,00
		4170	Wynagrodzenia bezosobowe	2.000,00	2.000,00	2.000,00	0,00	0,00	0,00	0,00	0,00
		4210	Zakup materiałów i wyposażenia	124.408,00	124.408,00	0,00	0,00	0,00	0,00	124.408,00	0,00
		4240	Zakup pomocy naukowych, dydaktycznych i książek	4.500,00	4.500,00	0,00	0,00	0,00	0,00	4.500,00	0,00
		4260	Zakup energii	28.800,00	28.800,00	0,00	0,00	0,00	0,00	28.800,00	0,00
		4270	Zakup usług remontowych	8.100,00	8.100,00	0,00	0,00	0,00	0,00	8.100,00	0,00
		4280	Zakup usług zdrowotnych	2.475,00	2.475,00	0,00	0,00	0,00	0,00	2.475,00	0,00
		4300	Zakup usług pozostałych	13.100,00	13.100,00	0,00	0,00	0,00	0,00	13.100,00	0,00
		4350	Zakup usług dostępu do sieci Internet	1.440,00	1.440,00	0,00	0,00	0,00	0,00	1.440,00	0,00
		4370	Opłata z tytułu zakupu usług telekomunikacyjnych telefonii stacjonarnej	6.000,00	6.000,00	0,00	0,00	0,00	0,00	6.000,00	0,00
		4410	Podróże służbowe krajowe	1.500,00	1.500,00	0,00	0,00	0,00	0,00	1.500,00	0,00
		4430	Różne opłaty i składki	3.000,00	3.000,00	0,00	0,00	0,00	0,00	3.000,00	0,00
		4440	Odpisy na zakładowy fundusz świadczeń socjalnych	70.504,00	70.504,00	0,00	0,00	0,00	0,00	70.504,00	0,00
		4740	Zakup materiałów papierniczych do sprzętu drukarskiego i urządzeń kserograficznych	1.300,00	1.300,00	0,00	0,00	0,00	0,00	1.300,00	0,00
		4750	Zakup akcesoriów komputerowych, w tym programów i licencji	5.500,00	5.500,00	0,00	0,00	0,00	0,00	5.500,00	0,00
		810	Rezerwy	2.000,00	2.000,00	0,00	0,00	0,00	0,00	2.000,00	0,00
	80113		Dowożenie uczniów do szkół	637.000,00	637.000,00	0,00	0,00	0,00	0,00	637.000,00	0,00
		300	Zakup usług pozostałych	637.000,00	637.000,00	0,00	0,00	0,00	0,00	637.000,00	0,00
	80146		Dokształcanie i doskonalenie nauczycieli	36.876,00	36.876,00	0,00	0,00	0,00	0,00	36.876,00	0,00
		4300	Zakup usług pozostałych	36.876,00	36.876,00	0,00	0,00	0,00	0,00	36.876,00	0,00
	80195		Pozostała działalność	113.322,00	113.322,00	300,00	0,00	0,00	0,00	113.022,00	0,00
		4170	Wynagrodzenia bezosobowe	300,00	300,00	300,00	0,00	0,00	0,00	0,00	0,00
		410	Zakup materiałów i wyposażenia	2.000,00	2.000,00	0,00	0,00	0,00	0,00	2.000,00	0,00
		4300	Zakup usług	60.124,00	60.124,00	0,00	0,00	0,00	0,00	60.124,00	0,00
		4440	Odpisy na zakładowy fundusz świadczeń socjalnych	50.898,00	50.898,00	0,00	0,00	0,00	0,00	50.898,00	0,00

851		Ochrona zdrowia	134.900,00	134.900,00	24.638,00	0,00	0,00	0,00	110.262,00	0,00
	85111	Szpitala ogólne	50.000,00	50.000,00	0,00	0,00	0,00	0,00	50.000,00	0,00
		4810 Rezerwy	50.000,00	50.000,00	0,00	0,00	0,00	0,00	50.000,00	0,00
	85153	Zwalczanie narkomanii	3.000,00	3.000,00	0,00	0,00	0,00	0,00	3.000,00	0,00
		4210 Zakup materiałów wyposażenia	1.000,00	1.000,00	0,00	0,00	0,00	0,00	1.000,00	0,00
		4300 Zakup usług pozost	2.000,00	2.000,00	0,00	0,00	0,00	0,00	2.000,00	0,00
	85154	Przeciwdziałanie alkoholizmowi	81.900,00	81.900,00	24.638,00	0,00	0,00	0,00	57.262,00	0,00
		3030 Różne wydatki na osób fizycznych	3.160,00	3.160,00	0,00	0,00	0,00	0,00	3.160,00	0,00
		4110 Składki na ubezpieczenia społeczne	817,00	817,00	817,00	0,00	0,00	0,00	0,00	0,00
		4120 Składki na Fundusz Pracy	121,00	121,00	121,00	0,00	0,00	0,00	0,00	0,00
		4170 Wynagrodzenia bezosobowe	23.700,00	23.700,00	23.700,00	0,00	0,00	0,00	0,00	0,00
		4210 Zakup materiałów	21.502,00	21.502,00	0,00	0,00	0,00	0,00	21.502,00	0,00
		4300 Zakup usług pozostałych	30.200,00	30.200,00	0,00	0,00	0,00	0,00	30.200,00	0,00
		4810 Rezerwy	2.400,00	2.400,00	0,00	0,00	0,00	0,00	2.400,00	0,00
852		Pomoc społeczna	4.633.285,00	4.633.285,00	404.768,00	0,00	0,00	0,00	4.228.517,00	0,00
	85202	Domy pomocy społecznych	30.000,00	30.000,00	0,00	0,00	0,00	0,00	30.000,00	0,00
		4330 Zakup usług przez jednostki samorządu terytorialnego od innych jednostek samorządu terytorialnego	30.000,00	30.000,00	0,00	0,00	0,00	0,00	30.000,00	0,00
	85212	Świadczenia rodzinne zaliczka alimentacyjna oraz składki na ubezpieczenia emerytalne i rentowe z ubezpieczenia społeczne	3.264.000,00	3.264.000,00	99159,00	0,00	0,00	0,00	3.164.841,00	0,00
		3020 Wydatki osobowe niezaliczone do	300,00	300,00	0,00	0,00	0,00	0,00	300,00	0,00
		3110 Świadczenia społeczne	3.134.829,00	3.134.829,00	0,00	0,00	0,00	0,00	3.134.829,00	0,00
		4010 Wynagrodzenia osobowe pracowników	48.692,00	48.692,00	48.692,00	0,00	0,00	0,00	0,00	0,00
		4040 Dodatkowe wynagrodzenia roczne	3.457,00	3.457,00	3.457,00	0,00	0,00	0,00	0,00	0,00
		4110 Składki na ubezpieczenia społeczne	42.732,00	42.732,00	42.732,00	0,00	0,00	0,00	0,00	0,00
		4120 Składki na Fundusz Pracy	1.278,00	1.278,00	1.278,00	0,00	0,00	0,00	0,00	0,00
		4170 Wynagrodzenia bezosobowe	3.000,00	3.000,00	3.000,00	0,00	0,00	0,00	0,00	0,00
		4210 Zakup materiałów i wyposażenia	4.500,00	4.500,00	0,00	0,00	0,00	0,00	4.500,00	0,00
		4270 Zakup usług remontowych	200,00	200,00	0,00	0,00	0,00	0,00	200,00	0,00
		4280 Zakup usług zdrowotnych	60,00	60,00	0,00	0,00	0,00	0,00	60,00	0,00
		4300 Zakup usług pozostałych	10.100,00	10.100,00	0,00	0,00	0,00	0,00	10.100,00	0,00
		4350 Zakup usług dostępu do sieci Internet	456,00	456,00	0,00	0,00	0,00	0,00	456,00	0,00
		4370 Opłata z tytułu zakupu usług telekomunikacyjnych telefonii stacjonarnej	1.700,00	1.700,00	0,00	0,00	0,00	0,00	1.700,00	0,00
		4400 Opłaty za administrowanie i czynsze za budynki, lokale i pomieszczenia garażowe	6.480,00	6.480,00	0,00	0,00	0,00	0,00	6.480,00	0,00
		4410 Podróże służbowe krajowe	500,00	500,00	0,00	0,00	0,00	0,00	500,00	0,00
		4430 Różne opłaty i składki	250,00	250,00	0,00	0,00	0,00	0,00	250,00	0,00
		4440 Odpisy na zakładowy fundusz świadczeń socjalnych	1.766,00	1.766,00	0,00	0,00	0,00	0,00	1.766,00	0,00
		4510 Opłaty na rzecz budżetu państwa	100,00	100,00	0,00	0,00	0,00	0,00	100,00	0,00
		4700 Szkolenia pracowników niebędących członkami korpusu służby cywilnej	1.000,00	1.000,00	0,00	0,00	0,00	0,00	1.000,00	0,00

		4740	Zakup materiałów papierniczych do sprzętu drukarskiego i urządzeń kserograficznych	400,00	400,00	0,00	0,00	0,00	0,00	400,00	0,00
		4750	Zakup akcesoriów komputerowych, w tym programów i licencji	2 200,00	2 200,00	0,00	0,00	0,00	0,00	2 200,00	0,00
	85213		Składki na ubezpieczenie zdrowotne opłacane za osoby pobierające niektóre świadczenia z pomocy społecznej, niektóre świadczenia rodzinne oraz za osoby uczestniczące w zajęciach w centrum integracji społecznej.	21 400,00	21 400,00	0,00	0,00	0,00	0,00	21 400,00	0,00
		4130	Składki na ubezpieczenie zdrowotne	21 400,00	21 400,00	0,00	0,00	0,00	0,00	21 400,00	0,00
	85214		Zasiłki i pomoc w naturze oraz składki na ubezpieczenia emerytalne i rentowe	632 400,00	632 400,00	1 644,00	0,00	0,00	0,00	630 756,00	0,00
		3110	Świadczenia społeczne	630 756,00	630 756,00	0,00	0,00	0,00	0,00	630 756,00	0,00
		4110	Składki na ubezpieczenia społeczne	1 644,00	1 644,00	1 644,00	0,00	0,00	0,00	0,00	0,00
	85215		Dodatki mieszkaniowe	165 000,00	165 000,00	0,00	0,00	0,00	0,00	165 000,00	0,00
		3110	Świadczenia społeczne	165 000,00	165 000,00	0,00	0,00	0,00	0,00	165 000,00	0,00
	85219		Óśrodki pomocy społecznej	376 785,00	376 785,00	303 965,00	0,00	0,00	0,00	72 820,00	0,00
		3020	Wydatki osobowe niezaliczone do wynagrodzeń	1 850,00	1 850,00	0,00	0,00	0,00	0,00	1 850,00	0,00
		4010	Wynagrodzenia osobowe pracowników	238 224,00	238 224,00	238 224,00	0,00	0,00	0,00	0,00	0,00
		4040	Dodatkowe wynagrodzenie roczne	17 117,00	17 117,00	17 117,00	0,00	0,00	0,00	0,00	0,00
		4110	Składki na ubezpieczenia sprzeczne	39 585,00	39 585,00	39 585,00	0,00	0,00	0,00	0,00	0,00
		4120	Składki na Fundusz Pracy	6 039,00	6 039,00	6 039,00	0,00	0,00	0,00	0,00	0,00
		4170	Wynagrodzenia bezosobowe	3 000,00	3 000,00	3 000,00	0,00	0,00	0,00	0,00	0,00
		4210	Zakup materiałów i wyposażenia	16 000,00	16 000,00	0,00	0,00	0,00	0,00	16 000,00	0,00
		4270	Zakup usług remontowych	300,00	300,00	0,00	0,00	0,00	0,00	300,00	0,00
		4280	Zakup usług zdrowotnych	120,00	120,00	0,00	0,00	0,00	0,00	120,00	0,00
		4300	Zakup usług pozostałych	6 434,00	6 434,00	0,00	0,00	0,00	0,00	6 434,00	0,00
		4350	Zakup usług dostępu do sieci Internet	600,00	600,00	0,00	0,00	0,00	0,00	600,00	0,00
		4370	Opłata z tytułu zakupu usług telekomunikacyjnych telefonii stacjonarnej	3 800,00	3 800,00	0,00	0,00	0,00	0,00	3 800,00	0,00
		4400	Opłaty za administrowanie i czynsze za budynki, lokale i pomieszczenia garażowe	25 752,00	25 752,00	0,00	0,00	0,00	0,00	25 752,00	0,00
		4410	Podróże służbowe krajowe	5 400,00	5 400,00	0,00	0,00	0,00	0,00	5 400,00	0,00
		4430	Różne opłaty i składki	250,00	250,00	0,00	0,00	0,00	0,00	250,00	0,00
		4440	Odписy na zakładowy fundusz świadczeń socjalnych	7 064,00	7 064,00	0,00	0,00	0,00	0,00	7 064,00	0,00
		4510	Opłaty na rzecz budżetu państwa	150,00	150,00	0,00	0,00	0,00	0,00	150,00	0,00
		4700	Szkolenia pracowników niebędących członkami korpusu służby cywilnej	1 000,00	1 000,00	0,00	0,00	0,00	0,00	1 000,00	0,00
		4740	Zakup materiałów papierniczych do sprzętu drukarskiego i urządzeń kserograficznych	300,00	300,00	0,00	0,00	0,00	0,00	300,00	0,00

		4750	Zakup akcesoriów komputerowych, w tym programów i licencji	3.800,00	3.800,00	0,00	0,00	0,00	0,00	3.800,00	0,00
	85228		Usługi opiekuńcze i specjalistyczne usługi opiekuńcze	10.000,00	10.000,00	0,00	0,00	0,00	0,00	10.000,00	0,00
		4300	Zakup usług pozostałych	10.000,00	10.000,00	0,00	0,00	0,00	0,00	10.000,00	0,00
	85295		Pozostała działalność	133.700,00	133.700,00	0,00	0,00	0,00	0,00	133.700,00	0,00
		3110	Świadczenia społeczne	133.700,00	133.700,00	0,00	0,00	0,00	0,00	133.700,00	0,00
854			Edukacyjna opieka wychowawcza	142.838,00	142.838,00	126.771,00	0,00	0,00	0,00	16.067,00	0,00
	85401		Świetlice szkolne	141.886,00	141.886,00	126.771,00	0,00	0,00	0,00	15.115,00	0,00
		3020	Wydatki osobowe niezaliczone do wynagrodzeń	8.893,00	8.893,00	0,00	0,00	0,00	0,00	8.893,00	0,00
		4010	Wynagrodzenia osobowe pracowników	97.255,00	97.255,00	97.255,00	0,00	0,00	0,00	0,00	0,00
		4040	Dodatkowe wynagrodzenie roczne	9.163,00	9.163,00	9.163,00	0,00	0,00	0,00	0,00	0,00
		4110	Składki na ubezpieczenia społeczne	17.568,00	17.568,00	17.568,00	0,00	0,00	0,00	0,00	0,00
		4120	Składki na Fundusz Pracy	2.785,00	2.785,00	2.785,00	0,00	0,00	0,00	0,00	0,00
		4440	Odpisy na zakładowy fundusz świadczeń socjalnych	6.222,00	6.222,00	0,00	0,00	0,00	0,00	6.222,00	0,00
	85446		Dokształcanie i doskonalenie nauczycieli	952,00	952,00	0,00	0,00	0,00	0,00	952,00	0,00
		4300	Zakup usług pozostałych	952,00	952,00	0,00	0,00	0,00	0,00	952,00	0,00
900			Gospodarka komunalna i ochrona środowiska	367.100,00	267.100,00	0,00	0,00	0,00	0,00	267.100,00	0,00
	90001		Gospodarka ściekowa i ochrona wód	72.000,00	72.000,00	0,00	0,00	0,00	0,00	72.000,00	0,00
		4300	Zakup usług pozostałych	72.000,00	72.000,00	0,00	0,00	0,00	0,00	72.000,00	0,00
	90002		Gospodarka odpadami	1.000,00	1.000,00	0,00	0,00	0,00	0,00	1.000,00	0,00
		4300	Zakup usług pozostałych	1.000,00	1.000,00	0,00	0,00	0,00	0,00	1.000,00	0,00
		4301	Zakup usług pozostałych	0,00	0,00	0,00	0,00	0,00	0,00	0,00	0,00
	90003		Oczyszczanie miast i wsi	3.500,00	3.500,00	0,00	0,00	0,00	0,00	3.500,00	0,00
		4210	Zakup materiałów i wyposażenia	1.500,00	1.500,00	0,00	0,00	0,00	0,00	1.500,00	0,00
		4300	Zakup usług pozostałych	2.000,00	2.000,00	0,00	0,00	0,00	0,00	2.000,00	0,00
	90004		Utrzymanie zieleni w miastach i gminach	21.000,00	21.000,00	0,00	0,00	0,00	0,00	21.000,00	0,00
		4210	Zakup materiałów i wyposażenia	15.000,00	15.000,00	0,00	0,00	0,00	0,00	15.000,00	0,00
		4270	Zakup usług remontowych	5.000,00	5.000,00	0,00	0,00	0,00	0,00	5.000,00	0,00
		4300	Zakup usług pozostałych	1.000,00	1.000,00	0,00	0,00	0,00	0,00	1.000,00	0,00
	90013		Schroniska dla zwierząt	18.000,00	18.000,00	0,00	0,00	0,00	0,00	18.000,00	0,00
		4300	Zakup usług pozostałych	18.000,00	18.000,00	0,00	0,00	0,00	0,00	18.000,00	0,00
	90015		Oświetlenie ulic, placów i dróg	251.600,00	151.600,00	0,00	0,00	0,00	0,00	151.600,00	100.000,00
		4260	Zakup energii	118.200,00	118.200,00	0,00	0,00	0,00	0,00	118.200,00	0,00
		4270	Zakup usług remontowych	33.400,00	33.400,00	0,00	0,00	0,00	0,00	33.400,00	0,00
		6050	Wydatki inwestycyjne jednostek budżetowych	100.000,00	0,00	0,00	0,00	0,00	0,00	0,00	100.000,00
921			Kultura i ochrona dziedzictwa narodowego	308.000,00	308.000,00	2.000,00	230.000,00	0,00	30	3.000,00	0,00
	92109		Domy i ośrodki kultury, świetlice i kluby	58.000,00	58.000,00	2.000,00	0,00	0,00	0,00	56.000,00	0,00
		4170	Wynagrodzenia bezosobowe	2.000,00	2.000,00	2.000,00	0,00	0,00	0,00	0,00	0,00
		4210	Zakup materiałów i wyposażenia	20.000,00	20.000,00	0,00	0,00	0,00	0,00	20.000,00	0,00
		4260	Zakup energii	17.000,00	17.000,00	0,00	0,00	0,00	0,00	17.000,00	0,00
		4270	Zakup usług remontowych	15.000,00	15.000,00	0,00	0,00	0,00	0,00	15.000,00	0,00
		4300	Zakup usług pozostałych	3.000,00	3.000,00	0,00	0,00	0,00	0,00	3.000,00	0,00

		4350	Zakup usług dostępu do sieci Internet	1.000,00	1.000,00	0,00	0,00	0,00	0,00	1.000,00	0,00
	92116		Biblioteki	230.000,00	230.000,00	0,00	230.000,00	0,00	0,00	0,00	0,00
		2480	Dotacja podmiotowa z budżetu dla samorządowej instytucji kultury	230.000,00	230.000,00	0,00	230.000,00	0,00	0,00	0,00	0,00
	92195		3ozostała działalność	20.000,00	20.000,00	0,00	0,00	0,00	0,00	20.000,00	0,00
		4210	Zakup materiałów i wyposażenia	10.000,00	10.000,00	0,00	0,00	0,00	0,00	10.000,00	0,00
		4300	Zakup usług pozostałych	10.000,00	10.000,00	0,00	0,00	0,00	0,00	10.000,00	0,00
926			Kultura fizyczna i sport	112.500,00	92.500,00	2.000,00	70.000,00	0,00	0,00	20.500,00	0,00
	92605		Zadania w zakresie kultury fizycznej i sportu	112.500,00	92.500,00	2.000,00	70.000,00	0,00	0,00	20.500,00	0,00
		2820	Dotacja celowa z budżetu na finansowanie lub dofinansowanie zadań zleconych do realizacji stowarzyszeniom	70.000,00	70.000,00	0,00	70.000,00	0,00	0,00	0,00	0,00
		4170	Wynagrodzenia bezosobowe	2.000,00	2.000,00	2.000,00	0,00	0,00	0,00	0,00	0,00
		4210	Zakup materiałów i wyposażenia	10.000,00	10.000,00	0,00	0,00	0,00	0,00	10.000,00	0,00
		4260	Zakup energii	2.000,00	2.000,00	0,00	0,00	0,00	0,00	2.000,00	0,00
		4270	Zakup usług remontowych	5.000,00	5.000,00	0,00	0,00	0,00	0,00	5.000,00	0,00
		4300	Zakup usług pozostałych	3.500,00	3.500,00	0,00	0,00	0,00	0,00	3.500,00	0,00
		6050	Wydatki inwestycyjne jednostek budżetowych	20.000,00	0,00	0,00	0,00	0,00	0,00	0,00	0,00
Wydatki razem:				22.752.282,00	16.540.282,00	7.944.243,00	402.325,00	156.000,00	0,00	8.037.714,00	6.212.000,00

Załącznik Nr 3
do uchwały Nr XV/121/07
Rady Gminy Złotów
z dnia 19 grudnia 2007 r.

DOCHODY ZWIĄZANE Z REALIZACJĄ ZADAŃ Z ZAKRESU ADMINISTRACJI RZĄDOWEJ I INNYCH ZADAŃ ZLECONYCH
USTAWAMI W 2008 R.

Dział	Rozdz.	§	Treść	Po zmianie
750			Administracja publiczna	71.800,00
	75011		Urzędy wojewódzkie	71.800,00
		2010	Dotacje celowe otrzymane z budżetu państwa na realizację zadań bieżących z zakresu administracji rządowej oraz innych zadań zleconych gminie (związkom gmin) ustawami	71.800,00
751			Urzędy naczelnych organów władzy państwowej, kontroli i ochrony prawa oraz sądownictwa	1.430,00
	75101		Urzędy naczelnych organów władzy państwowej, kontroli i ochrony prawa	1.430,00
		2010	Dotacje celowe otrzymane z budżetu państwa na realizację zadań bieżących z zakresu administracji rządowej oraz innych zadań zleconych gminie (związkom gmin) ustawami	1.430,00
754			Bezpieczeństwo publiczne i ochrona przeciwpożarowa	2.500,00
	75414		Obrona cywilna	2.500,00
		2010	Dotacje celowe otrzymane z budżetu państwa na realizację zadań bieżących z zakresu administracji rządowej oraz innych zadań zleconych gminie (związkom gmin) ustawami	2.500,00
852			Pomoc społeczna	3.487.600,00
	85212		Świadczenia rodzinne, zaliczka alimentacyjna oraz składki na ubezpieczenia emerytalne i rentowe z ubezpieczenia społecznego	3.264.000,00
		2010	Dotacje celowe otrzymane z budżetu państwa na realizację zadań bieżących z zakresu administracji rządowej oraz innych zadań zleconych gminie (związkom gmin) ustawami	3.264.000,00
	85213		Składki na ubezpieczenie zdrowotne opłacane za osoby pobierające niektóre świadczenia z pomocy społecznej, niektóre świadczenia rodzinne oraz za osoby uczestniczące w zajęciach w centrum integracji społecznej	21.400,00
		2010	Dotacje celowe otrzymane z budżetu państwa na realizację zadań bieżących z zakresu administracji rządowej oraz innych zadań zleconych gminie (związkom gmin) ustawami	21.400,00
	85214		Zasiłki i pomoc w naturze oraz składki na ubezpieczenia emerytalne i rentowe	202.200,00
		2010	Dotacje celowe otrzymane z budżetu państwa na realizację zadań bieżących z zakresu administracji rządowej oraz innych zadań zleconych gminie (związkom gmin) ustawami	202.200,00
Razem:				3.563.330,0000

Załącznik Nr 3a)
do uchwały Nr XV/121/07
Rady Gminy Złotów
z dnia 19 grudnia 2007 r.

WYDATKI ZWIĄZANE Z REALIZACJĄ ZADAŃ Z ZAKRESU ADMINISTRACJI RZĄDOWEJ I INNYCH ZADAŃ ZLECONYCH USTAWAMI W 2008 R.

Dział	Rozdział	§	Treść	Po zmianie
750			Administracja publiczna	71.800,00
	75011		Urzędy wojewódzkie	71.800,00
		4010	Wynagrodzenia osobowe pracowników	55.692,00
		4040	Dodatkowe wynagrodzenie roczne	3.620,00
		4110	Składki na ubezpieczenia społeczne	8.628,00
		4120	Składki na Fundusz Pracy	1.387,00
		4140	Wpłaty na Państwowy Fundusz Rehabilitacji Osób Niepełnosprawnych	1.206,00
		4440	Odpisy na zakładowy fundusz świadczeń socjalnych	1.267,00
751			Urzędy naczelnych organów władzy państwowej, kontroli i ochrony prawa oraz sądownictwa	1.430,00
	75101		Urzędy naczelnych organów władzy państwowej, kontroli i ochrony prawa	1.430,00
		4110	Składki na ubezpieczenia społeczne	184,00
		4120	Składki na Fundusz Pracy	30,00
		4170	Wynagrodzenia bezosobowe	1.216,00
754			Bezpieczeństwo publiczne i ochrona przeciwpożarowa	2.500,00
	75414		Obrona cywilna	2.500,00
		4210	Zakup materiałów i wyposażenia	2.500,00
852			Pomoc społeczna	3.487.600,00
	85212		Świadczenia rodzinne, zaliczka alimentacyjna oraz składki na ubezpieczenia emerytalne i rentowe z ubezpieczenia społecznego	3.264.000,00

	3020	Wydatki osobowe niezaliczone do wynagrodzeń	300,00
	3110	Świadczenia społeczne	3134829,00
	4010	Wynagrodzenia osobowe pracowników	48 692,00
	4040	Dodatkowe wynagrodzenie roczne	3 457,00
	4110	Składki na ubezpieczenia społeczne	42 732,00
	4120	Składki na Fundusz Pracy	1 278,00
	4170	Wynagrodzenia bezosobowe	3 000,00
	4210	Zakup materiałów i wyposażenia	4 500,00
	4270	Zakup usług remontowych	200,00
	4280	Zakup usług zdrowotnych	60,00
	4300	Zakup usług pozostałych	10 100,00
	4350	Zakup usług dostępu do sieci Internet	456,00
	4370	Opłata z tytułu zakupu usług telekomunikacyjnych telefonii stacjonarnej	1 700,00
	4400	Opłaty za administrowanie i czynsze za budynki, lokale i pomieszczenia garażowe	6 480,00
	4410	Podróże służbowe krajowe	500,00
	4430	Różne opłaty i składki	250,00
	4440	Odpisy na zakładowy fundusz świadczeń socjalnych	1 766,00
	4510	Opłaty na rzecz budżetu państwa	100,00
	4700	Szkolenia pracowników niebędących członkami korpusu służby cywilnej	1 000,00
	4740	Zakup materiałów papierniczych do sprzętu drukarskiego i urządzeń kserograficznych	400,00
	4750	Zakup akcesoriów komputerowych, w tym programów i licencji	2 200,00
85213		Składki na ubezpieczenie zdrowotne opłacane za osoby pobierające niektóre świadczenia z pomocy społecznej, niektóre świadczenia rodzinne oraz za osoby uczestniczące w zajęciach w centrum integracji społecznej	21 400,00
	4130	Składki na ubezpieczenie zdrowotne	21 400,00
85214		Zasiłki i pomoc w naturze oraz składki na ubezpieczenia emerytalne i rentowe	202 200,00
	3110	Świadczenia społeczne	202 200,00
		Razem	3 563 330,0000

Załącznik Nr 4
do uchwały Nr XV/121/07
Rady Gminy Złotów
z dnia 19 grudnia 2007 r.
w sprawie budżetu Gminy Złotów na rok 2008

DOCHODY I WYDATKI W 2008 R., ZWIĄZANE Z REALIZACJĄ ZADAŃ WSPÓLNYCH REALIZOWANYCH W DRODZE:

1. umów z innymi jednostkami samorządu terytorialnego,
2. porozumień z innymi jednostkami samorządu terytorialnego.

w złotych

Klasyfikacja			Nazwa zadania	Dochody	Wydatki
Dział	Rozdział	§			
1	2	3	4	5	6
			1.		
x	x	x	x	x	x
			2.		
801	80103	2310	Oddziały przedszkolne w szkołach podstawowych	0	16.665
801	80104	2310	Przedszkola	0	66.660
Razem:				0	83.325

Załącznik Nr 5
do uchwały Nr XV/121/07
Rady Gminy Złotów
z dnia 19 grudnia 2007 r.
w sprawie budżetu Gminy Złotów na rok 2008

WYDATKI NA WIELOLETNIE PROGRAMY INWESTYCYJNE W LATACH 2008-2010

Nazwa zadania	cel	jednostka organizacyjna odpowiedzialna za realizację lub koordynująca	okres realizacji	łącznie nakłady finansowe	Planowane nakłady		
					rok budżetowy 2008	2009 r.	2010 r.
1	2	3	4	5	6	7	8
Budowa oczyszczalni ścieków w Kaczochach oraz budowa sieci wodociągowej i kanalizacji sanitarnej dla wsi Kleszczyna, Skic Kobylnik, Stawianówko, Rudna	Poprawa stanu środowiska naturalnego poprzez ochronę wód gruntowych i powierzchniowych przed zanieczyszczeniami ściekami sanitarnymi. Zaopatrzenie mieszkańców wsi w wodę spełniającą normy czystości.	Urząd Gminy Złotów	2006-2010	6.000.000	-	2.500.000	3.500.000
Modernizacja i rozbudowa oczyszczalni ścieków w Pieczynku; rurociąg tłoczny, sieć wodociągowa i kanalizacyjna Błękwit - Klukowo	Poprawa stanu środowiska naturalnego poprzez ochronę wód gruntowych i powierzchniowych przed zanieczyszczeniami ściekami sanitarnymi. Zaopatrzenie mieszkańców wsi w wodę spełniającą normy czystości.	Urząd Gminy Złotów	2007-2008	3.312.000	2.000.000	-	-
Budowa kanalizacji sanitarnej dla wsi Stawnica, Stare Dzierżąno, Nowy Dwór, Franciszkowo	Poprawa stanu środowiska naturalnego poprzez ochronę wód gruntowych i powierzchniowych przed zanieczyszczeniami ściekami sanitarnymi. Dociążenie istniejącej oczyszczalni ścieków w Radawnicy	Urząd Gminy Złotów	2008- 2009	3.000.000	1.000.000	2.000.000	-
Modernizacja stacji uzdatniania wody w Pieczynku	Poprawa stanu środowiska naturalnego poprzez ochronę wód gruntowych i powierzchniowych przed zanieczyszczeniami ściekami sanitarnymi. Dociążenie istniejącej oczyszczalni ścieków w Radawnicy	Urząd Gminy Złotów	2007-2010	2.000.000	500.000	-	-
Przebudowa drogi gminnej Bługowo - Podróżna	Poprawa stanu bezpieczeństwa w ruchu drogowym	Urząd Gminy Złotów	2007-2010	1.000.000	-	350.000	350.000
Budowa Sali gimnastycznej przy SP i Gimnazjum w Radawnicy	Stworzenie warunków do rozwoju kultury fizycznej i organizacji zawodów sportowych dla dzieci i młodzieży	Urząd Gminy Złotów	2009-2011	5.000.000	-	200.000	2.000.000
Budowa Sali gimnastycznej przy SP w Kleszczynie	Stworzenie warunków do rozwoju kultury fizycznej i organizacji zawodów sportowych dla dzieci i młodzieży	Urząd Gminy Złotów	2009-2012	3.500.000	-	150.000	-
Remont i rozbudowa obiektu oświatowo-kulturalnego w Górznej	Poprawa warunków nauczania i stworzenie warunków do rozwoju kultury fizycznej.	Urząd Gminy Złotów	2007-2008	1.000.000	500.000	-	-
Ogółem:				24.812.000	4.000.000	5.200.000	5.850.000

ZADANIA INWESTYCYJNE W 2008 R. (W ZŁOTYCH)

Lp.	Rozdz.	§**	Nazwa zadania inwestycyjnego	Łączne koszty finansowe	Planowane wydatki					Jednostka organizacyjna realizująca program lub koordynująca wykonanie programu
					rok budżetowy 2008 (8+9+10+11)	z tego źródła finansowania				
						dochody własne jst	kredyty i pożyczki	środki pochodzące z innych źródeł*	środki wymienione w art. 5 ust. 1 pkt 2 i 3 u.f.p.	
1	3	4	5	6	7	8	9	10	11	12
1.	01010	6050	Modernizacja i rozbudowa oczyszczalni ścieków w Pieczynku; rurociąg tłoczny, sieć wodociągowa i kanalizacyjna Błękwit - Klukowo	3.312.000	2.000.000	500.000	1.500.000 w tym: WFOŚIGW 700.000	0	0	Urząd Gminy Złotów
2.	01010	6050	Modernizacja oczyszczalni ścieków w Radawnicy	1.061.000	1.061.000	561.000	500.000	0	0	Urząd Gminy Złotów
3.	01010	6050	Kanalizacja sanitarna dla wsi Stawnica, Nowy Dwór, Dzierżążnia, Franciszkowo	3.000.000	1.000.000	0	1.000.000	0	0	Urząd Gminy Złotów
4.	01010	6050	Modernizacja stacji uzdatniania wody w Pieczynku	2.000.000	500.000	0	500.000	0	0	Urząd Gminy Złotów
5.	01010	6050	Wodociągowanie i kanalizacja Grudna	200.000	15.000	15.000	0	0	0	Urząd Gminy Złotów
6.	01010	6060	Zakup agregatu prądotwórczego - Hydrofornia w Świętej	60.000	60.000	60.000	0	0	0	Urząd Gminy Złotów
7.	01010	6050	Budowa sieci wodociągowej Buntowo - Wybudowanie	110.000	10.000	10.000				
			RAZEM:	9.682.000	4.646.000	1.146.000	3.500.000	0	0	
7.	60016	6050	Droga- ulica z chodnikiem w Pieczynku	300.000	300.000	300.000	0	0	0	Urząd Gminy Złotów
8.	60016	6050	Droga Górzna-Kamień	350.000	20.000	20.000	0	0	0	Urząd Gminy Złotów
			RAZEM:	650.000	320.000	320.000	0	0	0	
9.	70005	6060	Zakup działki w Nowej Świętej	60.000	60.000	60.000	0	0	0	Urząd Gminy Złotów
10.	75412	6050	Modernizacja budynku OSP w Radawnicy – ocieplenie ścian	60.000	30.000	30.000	0	0	0	Urząd Gminy Złotów
11.	80101	6050	Termomodernizacja budynku szkolnego w Sławianowie	605.000	300.000	300.000	0	0	0	Urząd Gminy Złotów
12.	80101	6050	Remont i rozbudowa obiektu oświatowo-kulturalnego w Górznej	1.000.000	500.000	0	500.000	0	0	Urząd Gminy Złotów

13.	80101	6050	Przebudowa budynku szkolnego w Górznej	227.000	227.000	227.000	0	0	0	Urząd Gminy Złotów
14.	80101	6060	Zakup kserokopiarki	5.000	5.000	5.000	0	0	0	Szkoła Podstawowa w Kleszczynie
15.	80103	6060	Zakup wyciągu do kuchni	4.000	4.000	4.000	0	0	0	Szkoła Podstawowa w Radawnicy
			RAZEM:	1.841.000	1.036.000	536.000	500.000	0	0	
14.	90015	6050	Budowa oświetleń ulicznych; zwiększenie liczby punktów świetlnych	100.000	100.000	100.000	0	0	0	Urząd Gminy Złotów
15.	92605	6050	Budowa boiska sportowego w Pieczynku	20.000	20.000	20.000	0	0	0	Urząd Gminy Złotów
			OGÓŁEM:	12.413.000	6.212.000	2.212.000	4.000.000	0	0	

Załącznik Nr 6
do uchwały Nr XV/121/07
Rady Gminy Złotów
z dnia 19 grudnia 2007 r.
w sprawie budżetu Gminy Złotów na rok 2008

PRZYCHODY I ROZCHODY BUDŻETU 2008 R.

w złotych

L.p.	Treść	§	Plan
1	2	3	5
Przychody ogółem:			4.000.000
1.	Kredyty i pożyczki krajowe	§952	4.000.000
2.	Kredyty i pożyczki zagraniczne	§953	0
3.	Pożyczki na finansowanie zadań realizowanych z udziałem środków pochodzących z budżetu UE	§903	0
4.	Spląty pożyczek udzielonych	§951	0
5.	Prywatyzacja majątku j.s.t.	§941 do §944	0
6.	Nadwyżka budżetu z lat ubiegłych	§957	0
7.	Inne papiery wartościowe	§931	0
8.	Inne rozliczenia krajowe (wolne środki)	§955	0
Rozchody ogółem :			1.520.980
1.	Spląty kredytów i pożyczek krajowych	§992	1.520.980
2.	Spląty kredytów i pożyczek zagranicznych	§993	0
3.	Spląty pożyczek otrzymanych na finansowanie zadań realizowanych z udziałem środków pochodzących z budżetu UE	§963	0
4.	Udzielone pożyczki	§991	0
5.	Lokaty	§994	0
6.	Wykup innych papierów wartościowych	§982	0
7.	Rozchody z tytułu innych rozliczeń	§995	0

Załącznik Nr 7
do uchwały Nr XV/121/07
Rady Gminy Złotów
z dnia 19 grudnia 2007 r.
w sprawie budżetu Gminy Złotów na rok 2008

POZOSTAŁE DOTACJE ZWIĄZANE Z REALIZACJĄ ZADAŃ GMINY W 2008 R.

Dział	Rozdział	§	Opis	Kwota dotacji
1	2	3	4	5
754			Bezpieczeństwo publiczne i ochrona przeciwpożarowa	19.000
	75412	2820	Dotacja celowa z budżetu na finansowanie lub dofinansowanie zadań zleconych do realizacji stowarzyszeniom	19.000
921			Kultura i ochrona dziedzictwa narodowego	230.000
	92116	2480	Dotacja podmiotowa z budżetu dla samorządowej instytucji kultury	230.000
926			Kultura fizyczna i sport	70.000
	92605	2820	Dotacja celowa z budżetu na finansowanie lub dofinansowanie zadań zleconych do realizacji stowarzyszeniom	70.000
Ogółem:				319.000

Załącznik Nr 8
do uchwały Nr XV/121/07
Rady Gminy Złotów
z dnia 19 grudnia 2007 r.
w sprawie budżetu Gminy Złotów na rok 2008

PLANY PRZYCHODÓW I WYDATKÓW ZAKŁADÓW BUDŻETOWYCH, GOSPODARSTW POMOCNICZYCH ORAZ PLANY
DOCHODÓW I WYDATKÓW RACHUNKU DOCHODÓW WŁASNYCH NA ROK 2008

Lp.	Wyszczególnienie	Przychody* ¹⁾		Wydatki	
		ogółem	w tym: dotacja z budżetu	ogółem	w tym: wpłata do budżetu
1	2	3	4	5	6
I.	Zakłady budżetowe:	0	0	0	0
	1.				
	2.				
	3.				
	4.				
II.	Gospodarstwa pomocnicze:	0	0	0	0
	1.				
	2.				
	3.				
	4.				
III.	Rach. doch. własnych:	172.000	0	172.000	0
	1. Prowadzenie stołówek	172.000	x	172.000	0
	2.		x		
	3.		x		
	4.		x		
	Ogółem	172.000		172.000	

Załącznik Nr 9
do uchwały Nr XV/121/07
Rady Gminy Złotów
z dnia 19 grudnia 2007 r.
w sprawie budżetu Gminy Złotów na rok 2008

PLAN PRZYCHODÓW I WYDATKÓW GMINNEGO FUNDUSZU
OCHRONY ŚRODOWISKA I GOSPODARKI WODNEJ W 2008 R.

w złotych

Lp.	Wyszczególnienie	Plan
I.	Przychody	90.000
1.	§0690 - Wpływy z różnych opłat	90.000
II.	Wydatki	90.000
1.	Wydatki bieżące	2.000
	§2450 - Dotacje przekazane z funduszy celowych na realizację zadań bieżących dla jednostek niezaliczanych do sektora finansów publicznych	2.000
2.	Wydatki majątkowe	88.000
	§6110 - Wydatki inwestycyjne funduszy celowych w tym: - PT sieć wodociągowa i kanalizacja sanitarna dla wsi Kleszczyna, Skic, Kobylnik, Sławianówko i Rudna 53.000 zł - oczyszczalnie przydomowe 35.000 zł	88.000

1343

UCHWAŁA Nr XVI/70/07 RADY GMINY BIAŁOŚLIWIE

z dnia 20 grudnia 2007 r.

w sprawie budżetu gminy na rok 2008

Na podstawie art. 18 ust. 2 pkt 4, pkt 9 lit. d i pkt 10 ustawy z dnia 8 marca 1990 r. o samorządzie gminnym (Dz.U. z 2001 r. Nr 142, poz. 1591, z późn. zm.¹⁾) oraz art. 166, art. 182, art. 184 ust. 1 pkt 1, 2, 3, 4, 5, 7, 8, 9, 10, 13, 14, 15, ust. 2 pkt 1, 2, art. 188 ust. 2 pkt 1, 2, art. 195 ust. 2 oraz art. 24 ust. 11 ustawy z dnia 30 czerwca 2005 r. o finansach publicznych (Dz.U. Nr 249, poz. 2104, z późn. zm.²⁾) oraz art. 420 ustawy z dnia 27 kwietnia 2001 r. Prawo ochrony środowiska (Dz.U. z 2006 r. Nr 129, poz. 902 z późn. zm.³⁾) Rada Gminy uchwała, co następuje:

§1. 1. Uchwała się dochody budżetu gminy w wysokości 10.629.508 zł

z tego:

1) dochody bieżące 10.286.508 zł

w tym:

- dotacje celowe na realizację zadań zleconych z zakresu admin. rządowej 1.629.070 zł
- dotacje celowe na zadania własne bieżące 184.200 zł

2) dochody majątkowe 343.000 zł

zgodnie z zał. Nr 1 do niniejszej uchwały.

2. Uchwała się wydatki budżetu gminy w wysokości 11.852.841 zł

z tego:

1) wydatki majątkowe 2.818.150 zł

2) wydatki bieżące 9.034.691 zł

w tym

- wynagrodzenia i pochodne od wynagrodzeń 4.516.315 zł
- dotacje 651.300 zł
- wydatki na obsługę długu jednostki samorządu teryt. 66.000 zł

zgodnie z zał. Nr 2 do niniejszej uchwały.

§2. Ustala się deficyt budżetu gminy w kwocie 1.223.333 zł

Zestawienie przychodów i rozchodów budżetu gminy zawiera zał. Nr 3 do niniejszej uchwały.

§3. 1. Ustala się wykaz inwestycji gminnych realizowanych przez gminę w roku budżetowym zgodnie z zał. Nr 4 do niniejszej uchwały.

2. Określa się wydatki na wieloletnie programy inwestycyjne zgodnie z zał. Nr 5 do niniejszej uchwały.

§4. 1. Ustala się dochody z tytułu wydawania zezwoleń na sprzedaż alkoholu i wydatki na realizację zadań określonych w Gminnym Programie Przeciwdziałania Narkomanii oraz Gminnym Programie Profilaktyki i Rozwiązywania Problemów Alkoholowych w wysokości 62.700 zł zgodnie z zał. Nr 6 do niniejszej uchwały.

2. Tworzy się rezerwy:

1) rezerwę celową w wysokości 30.000 zł na wydatki bieżące związane z utrzymaniem jednostek OSP na terenie gminy w dz. 758

2) rezerwę celową na realizację zadań własnych z zakresu zarządzania kryzysowego w wysokości 5.000 zł w dz. 758

3) rezerwę celową w wysokości 28.000 zł na wydatki bieżące związane z utrzymaniem wysypiska śmieci w dz. 758

4) rezerwę ogólną w wysokości 2.029 zł w dz. 758.

§5. Określa się plany przychodów i wydatków zakładu budżetowego zgodnie z zał. Nr 7 do niniejszej uchwały.

§6. Ustala się plan przychodów i wydatków Gminnego Funduszu Ochrony Środowiska i Gospodarki Wodnej na rok 2008 zgodnie z zał. Nr 8 do niniejszej uchwały.

§7. 1. Ustala się kwoty dotacji celowych otrzymanych do budżetu w wysokości 1.813.270 zł

2. Ustala się kwoty dotacji udzielonych z budżetu gminy w wysokości 651.300 zł

zgodnie z zał. Nr 9 do niniejszej uchwały.

§8. Ustala się dochody i wydatki związane z realizacją zadań z zakresu administracji rządowej oraz innych zadań zleconych gminie ustawami.

- dochody 9.000 zł

- wydatki 1.629.070 zł

zgodnie z zał. Nr 10 do niniejszej uchwały.

§9. 1. Ustala się limit zobowiązań z tytułu zaciąganych kredytów i pożyczek oraz emitowanych papierów wartościowych do kwoty 1.730.000 zł, z tego na:

1) pokrycie występującego w ciągu roku budżetowego deficytu budżetu 100.000 zł

2) finansowanie planowanego deficytu budżetu j.s.t. 1.630.000 zł.

§10. 1. Upoważnia się Wójta do zaciągania kredytów i pożyczek na pokrycie występującego w ciągu roku budżetowego deficytu budżetu do wysokości określonej w §9 ust. 1 pkt 1.

2. Upoważnia się Wójta Gminy do zaciągania zobowiązań:

a) na finansowanie wydatków na wieloletnie programy inwestycyjne, na programy i projekty realizowane ze środków pochodzących z budżetu Unii Europejskiej oraz środków pochodzących ze źródeł zagranicznych, niepodlegających zwrotowi, innych niż środki z Unii Europejskiej oraz zadania wynikające z kontraktów wojewódzkich zawartych między Radą Ministrów a samorządem województwa zgodnie z załącznikiem Nr 5 uchwały budżetowej wydatków na wieloletnie programy inwestycyjne.

b) z tytułu umów zawartych z podmiotami obsługującymi jednostkę długoterminowo i kompleksowo w swoim zakresie, których realizacja w roku następnym jest niezbędna dla zapewnienia ciągłości działania jednostki i termin zapłaty upływa w roku następnym.

§11. 1. Upoważnia się Wójta do dokonywania zmian w planie wydatków budżetu jednostki samorządu terytorialnego polegających na przeniesieniu wydatków bieżących między rozdziałami i paragrafami w ramach działu.

2. Upoważnia się dyrektora zakładu budżetowego Samorządowego Przedszkola w Białośliwiu do dokonywania zmian w planie finansowym, za wyjątkiem wydatków na wynagrodzenia i pochodnych od wynagrodzeń.

§12. Upoważnia się Wójta do lokowania wolnych środków budżetowych na rachunkach w innych bankach niż bank prowadzący obsługę budżetu.

§13. Ustala się kwotę 200.000 zł, do której Wójt może samodzielnie zaciągać zobowiązania.

§14. Wykonanie uchwały powierza się Wójtowi Gminy Białośliwie.

§15. Uchwała wchodzi w życie z dniem 2008 r. podjęcia z mocą obowiązującą od 1 stycznia i podlega publikacji.

Przewodniczący Rady Gminy
(-) inż. Eugenia Kozłowska

1) Zmiany wymienionej ustawy zostały ogłoszone w Dz.U z 2002 r. Nr 23, poz.220, Nr 62, poz.558, Nr 113, poz.984, Nr 214, poz.1806, Nr 153, poz. 1271, z 2003 r. Nr 80, poz.717, Nr 162, poz.1568, z 2004 r. Nr 102, poz.1055, Nr 116, poz.1203, Nr 167, poz.1759, z 2005 r. Nr 172, poz. 1441, Nr 175, poz.1457, z 2006 r. Nr 17, poz.128, Nr 181, poz.1337, z 2007 r. Nr 48, poz.327, Nr 138, poz.974

2) Zmiany wymienionej ustawy zostały ogłoszone w Dz.U. z 2005 r. Nr 169, poz. 1420, z 2006 r. Nr 45, poz.319, Nr 104, poz.708, Nr 170, poz. 1217 i 1218, Nr 187, poz.1381, Nr 249, poz.1832, z 2007 r. Nr 88, poz.587, Nr 115, poz.791, Nr 140, poz.984, Nr 82, poz.560

3) Zmiany wymienionej ustawy zostały ogłoszone w Dz.U. z 2005 r. Nr 113, poz.954, z 2006 r. Nr 169, poz. 1199, Nr 170, poz. 1217, Nr 249, poz.1832, z 2007 r. Nr 21, poz. 124, Nr 75, poz.493, Nr 88, poz.587, Nr 124, poz.859, Nr 176, poz.1238

Załącznik Nr 1
do Uchwały Nr XVI/70/07
Rady Gminy Białośliwie
z dnia 20.12.2007 r.

PLAN DOCHODÓW WG DZIAŁÓW, ROZDZIAŁÓW I PARAGRAFÓW

Dział	Rozdz.	§	Treść	Wartość
010			Rolnictwo i łowiectwo	281.300,00
	01010		Infrastruktura wodociągowa i sanitacyjna wsi	205.800,00
		0830	Wpływy z usług	205.800,00
	01095		Pozostała działalność	75.500,00
		0750	Dochody z najmu i dzierżawy składników majątkowych Skarbu Państwa, jednostek samorządu terytorialnego lub innych jednostek zaliczanych do sektora finansów publicznych oraz innych umów o podobnym charakterze	4.500,00
		0770	Wpłaty z tytułu odpłatnego nabycia prawa własności oraz prawa użytkowania wieczystego nieruchomości	71.000,00
700			Gospodarka mieszkaniowa x?	373.160,00
	70005		Gospodarka gruntami i nieruchomościami	373.160,00
		0470	Wpływy z opłat za zarząd, użytkowanie i użytkowanie wieczyste nieruchomości	1.700,00
		0750	Dochody z najmu i dzierżawy składników majątkowych Skarbu Państwa, jednostek samorządu terytorialnego lub innych jednostek zaliczanych do sektora finansów publicznych oraz innych umów o podobnym charakterze	98.160,00
		0770	Wpłaty z tytułu odpłatnego nabycia prawa własności oraz prawa użytkowania wieczystego nieruchomości	272.000,00
		0920	Pozostałe odsetki	1.300,00
750			Administracja publiczna	80.750,00

	75011		Urzędy wojewódzkie	47.150,00
		2010	Dotacje celowe otrzymane z budżetu państwa na realizację zadań bieżących z zakresu administracji rządowej oraz innych zadań zleconych gminie (związkom gmin) ustawami	46.700,00
		2360	Dochody jednostek samorządu terytorialnego związane z realizacją zadań z zakresu administracji rządowej oraz innych zadań zleconych ustawami	450,00
	75023		Urzędy gmin (miast i miast na prawach powiatu)	33.600,00
		0830	Wpływy z usług	600,00
		0920	Pozostałe odsetki	30.000,00
		0970	Wpływy z różnych dochodów	3.000,00
751			Urzędy naczelnych organów władzy państwowej, kontroli i ochrony fi ¹ prawa oraz sądownictwa "	770,00
	75101		Urzędy naczelnych organów władzy państwowej, kontroli i ochrony prawa	770,00
		2010	Dotacje celowe otrzymane z budżetu państwa na realizację zadań bieżących z zakresu administracji rządowej oraz innych zadań zleconych gminie (związkom gmin) ustawami	770,00
756			Dochody od osób prawnych, od osób fizycznych i od innych jednostek nieposiadających osobowości prawnej oraz wydatki związane z ich poborem	3.141.901,00
	75601		Wpływy z podatku dochodowego od osób fizycznych	13.500,00
		0350	Podatek od działalności gospodarczej osób fizycznych, opłacany w formie karty podatkowej	13.500,00
	75615		Wpływy z podatku rolnego, podatku leśnego, podatku od czynności cywilnoprawnych, podatków i opłat lokalnych od osób prawnych i innych jednostek organizacyjnych	922.800,00
		0310	Podatek od nieruchomości	800.000,00
		0320	Podatek rolny	104.000,00
		0330	Podatek leśny	15.400,00
		0340	Podatek od środków transportowych	3.400,00
	75616		Wpływy z podatku rolnego, podatku leśnego, podatku od spadków i darowizn, podatku od czynności cywilno-prawnych oraz podatków i opłat lokalnych od osób fizycznych	838.060,00
		0310	Dodatek od nieruchomości	415.000,00
		0320	Podatek rolny	305.000,00
		0330	Podatek leśny	1.560,00
		0340	Podatek od środków transportowych	60.000,00
		0360	Podatek od spadków i darowizn	1.500,00
		0370	Oplata od posiadania psów	5.000,00
		0430	Wpływy z opłaty targowej	5.000,00
		0500	Podatek od czynności cywilnoprawnych	45.000,00
	75618		Wpływy z innych opłat stanowiących dochody jednostek samorządu terytorialnego na podstawie ustaw	85.200,00
		0410	Wpływy z opłaty skarbowej	18.000,00
		0480	Wpływy z opłat za zezwolenia na sprzedaż alkoholu	62.700,00
		0490	Wpływy z innych lokalnych opłat pobieranych przez jednostki samorządu terytorialnego na podstawie odrębnych ustaw	4.500,00
	75621		Udziały gmin w podatkach stanowiących dochód budżetu państwa	1.272.341,00
		0010	Podatek dochodowy od osób fizycznych	1.257.341,00
		0020	Podatek dochodowy od osób prawnych	15.000,00
	75647		Pobór podatków, opłat i niepodatkowych należności budżetowych	10.000,00
		0910	Odsetki od nieterminowych wpłat z tytułu podatków i opłat	10.000,00
758			Różne rozliczenia	4.583.727,00
	75801		Część oświatowa subwencji ogólnej dla jednostek samorządu terytorialnego	3.335.631,00
		2920	Subwencje ogólne z budżetu państwa	3.335.631,00
	75807		Część wyrównawcza subwencji ogólnej dla gmin	1.245.269,00
		2920	Subwencje ogólne z budżetu państwa	1.245.269,00
	75831		Część równoważąca subwencji ogólnej dla gmin	2.827,00
		2920	Subwencje ogólne z budżetu państwa	2.827,00
801			Oświata i wychowanie	171.400,00
	80101		Szkoły podstawowe	600,00
		0970	Wpływy z różnych dochodów	600,00
	80148		Stołówki szkolne	168.800,00
		0830	Wpływy z usług	168.800,00
	80195		Pozostała działalność	2.000,00
		2030	Dotacje celowe otrzymane z budżetu państwa na realizację własnych zadań bieżących gmin (związków gmin)	2.000,00
852			Pomoc społeczna ..	1.763.800,00
	85212		Świadczenia rodzinne, zaliczka alimentacyjna oraz składki na ubezpieczenia emerytalne i rentowe z ubezpieczenia społecznego	1.528.100,00
		2010	Dotacje celowe otrzymane z budżetu państwa na realizację zadań bieżących z zakresu administracji rządowej oraz innych zadań zleconych gminie (związkom gmin) ustawami	1.528.100,00
	85213		Składki na ubezpieczenie zdrowotne opłacane za osoby pobierające niektóre świadczenia z pomocy społecznej oraz niektóre świadczenia rodzinne	9.600,00
		2010	Dotacje celowe otrzymane z budżetu państwa na realizację zadań bieżących z zakresu administracji rządowej oraz innych zadań zleconych gminie (związkom gmin) ustawami	9.600,00
	85214		Zasiłki i pomoc w naturze oraz składki na ubezpieczenia emerytalne i rentowe	141.200,00
		2010	Dotacje celowe otrzymane z budżetu państwa na realizację zadań bieżących z zakresu administracji rządowej oraz innych zadań zleconych gminie (związkom gmin) ustawami	43.900,00
		2030	Dotacje celowe otrzymane z budżetu państwa na realizację własnych zadań bieżących gmin (związków gmin)	97.300,00
	85219		Ośrodki pomocy społecznej	59.000,00
		2030	Dotacje celowe otrzymane z budżetu państwa na realizację własnych zadań bieżących gmin (związków gmin)	59.000,00

	85295		Pozostała działalność	25.900,00
		2030	Dotacje celowe otrzymane z budżetu państwa na realizację własnych zadań bieżących gmin (związków gmin)	25.900,00
900			Gospodarka komunalna i ochrona środowiska	228.700,00
	90001		Gospodarka ściekowa i ochrona wód	160.000,00
		0830	Wpływy z usług	160.000,00
	90002		Gospodarka odpadami	68.000,00
		0830	Wpływy z usług	68.000,00
	90020		Wpływy i wydatki związane z gromadzeniem środków z opłat produktowych	700,00
		0400	Wpływy z opłaty produktowej	700,00
921			Kultura i ochrona dziedzictwa narodowego	4.000,00
	92109		Domy i ośrodki kultury, świetlice i kluby	4.000,00
		0830	Wpływy z usług	4.000,00
				10.629.508,00

Załącznik Nr 2
do Uchwały Nr XVI/70/07
Rady Gminy Białosłiwie
z dnia 20.12.2007 r.

PLAN WYDATKÓW WG DZIAŁÓW, ROZDZIAŁÓW I PARAGRAFÓW

Dział	Rozdz.	§	Treść	Wartość
010			Rolnictwo i łowiectwo	491.990,00
	01010		Infrastruktura wodociągowa i sanitacyjna wsi	483.810,00
		4210	Zakup materiałów i wyposażenia	23.900,00
		4260	Zakup energii	70.000,00
		4270	Zakup usług remontowych	40.000,00
		4300	Zakup usług pozostałych	1.600,00
		4430	Różne opłaty i składki	9.910,00
		6050	Wydatki inwestycyjne jednostek budżetowych	338.400,00
	01030		Izby rolnicze	8.180,00
		2850	Wpłaty gmin na rzecz izb rolniczych w wysokości 2% uzyskanych wpływów z podatku rolnego	8.180,00
600			Transport i łączność	1.129.550,00
	60016		Drogi publiczne gminne	1.129.550,00
		4210	Zakup materiałów i wyposażenia	15.000,00
		4270	Zakup usług remontowych	24.000,00
		4300	Zakup usług pozostałych	20.000,00
		6050	Wydatki inwestycyjne jednostek budżetowych	1.070.550,00
700			Gospodarka mieszkaniowa	88.600,00
	70005		Gospodarka gruntami i nieruchomościami	88.600,00
		4210	Zakup materiałów i wyposażenia	13.800,00
		4260	Zakup energii	47.000,00
		4270	Zakup usług remontowych	2.000,00
		4300	Zakup usług pozostałych	13.300,00
		4430	Różne opłaty i składki	3.200,00
		4480	Podatek od nieruchomości	3.800,00
		4590	Kary i odszkodowania wypłacane na rzecz osób fizycznych	5.500,00
710			Działalność usługowa	22.500,00
	71004		Plany zagospodarowania przestrzennego	13.000,00
		4300	Zakup usług pozostałych	13.000,00
	71013		Prace geodezyjne i kartograficzne (nieinwestycyjne)	8.500,00
		4300	Zakup usług pozostałych	8.500,00
	71035		Cmentarze	1.000,00
		4210	Zakup materiałów i wyposażenia	1.000,00
750			Administracja publiczna	1.700.226,00
	75011		Urzędy wojewódzkie	46.700,00
		4010	Wynagrodzenia osobowe pracowników	37.000,00
		4110	Składki na ubezpieczenia społeczne	5.693,00
		4120	Składki na Fundusz Pracy	907,00
		4210	Zakup materiałów i wyposażenia	1.200,00
		4300	Zakup usług pozostałych	500,00
		4700	Szkolenia pracowników niebędących członkami korpusu służby cywilnej	600,00
		4740	Zakup materiałów papierniczych do sprzętu drukarskiego i urządzeń kserograficznych	300,00
		4750	Zakup akcesoriów komputerowych, w tym programów i licencji	500,00
	75022		Rady gmin (miast i miast na prawach powiatu)	86.300,00
		3030	Różne wydatki na rzecz osób fizycznych	76.200,00
		4210	Zakup materiałów i wyposażenia	2.300,00
		4270	Zakup usług remontowych	750,00
		4300	Zakup usług pozostałych	5.000,00

	4410	Podróże służbowe krajowe	400,00
	4740	Zakup materiałów papierniczych do sprzętu drukarskiego i urządzeń kserograficznych	1.150,00
	4750	Zakup akcesoriów komputerowych, w tym programów i licencji	500,00
75023		Urzędy gmin (miast i miast na prawach powiatu)	1.529.576,00
	2310	Dotacje celowe przekazane gminie na zadania bieżące realizowane na podstawie porozumień (umów) między jednostkami samorządu terytorialnego	5.300,00
	3020	Wydatki osobowe niezaliczone do wynagrodzeń	5.000,00
	4010	Wynagrodzenia osobowe pracowników	972.409,00
	4040	Dodatkowe wynagrodzenie roczne	70.168,00
	4110	Składki na ubezpieczenia społeczne	141.010,00
	4120	Składki na Fundusz Pracy	22.463,00
	4140	Wpłaty na Państwowy Fundusz Rehabilitacji Osób Niepełnosprawnych	22.000,00
	4170	Wynagrodzenia bezosobowe	31.300,00
	4210	Zakup materiałów i wyposażenia	14.600,00
	4260	Zakup energii	12.000,00
	4270	Zakup usług remontowych	2.000,00
	4280	Zakup usług zdrowotnych	4.000,00
	4300	Zakup usług pozostałych	33.732,00
	4360	Oplaty z tytułu zakupu usług telekomunikacyjnych telefonii komórkowej	1.500,00
	4370	Oplata z tytułu zakupu usług telekomunikacyjnych telefonii stacjonarnej	10.000,00
	4390	Zakup usług obejmujących wykonanie ekspertyz, analiz i opinii	400,00
	4410	Podróże służbowe krajowe	23.000,00
	4430	Różne opłaty i składki	9.200,00
	4440	Odpisy na zakładowy fundusz świadczeń socjalnych	26.494,00
	4530	Podatek od towarów i usług (VAT).	5.000,00
	4700	Szkolenia pracowników niebędących członkami korpusu służby cywilnej	2.000,00
	4740	Zakup materiałów papierniczych do sprzętu drukarskiego i urządzeń kserograficznych	4.000,00
	4750	Zakup akcesoriów komputerowych, w tym programów i licencji	5.000,00
	6050	Wydatki inwestycyjne jednostek budżetowych	107.000,00
75095		Pozostała działalność	37.650,00
	3030	Różne wydatki na rzecz osób fizycznych	9.400,00
	4210	Zakup materiałów i wyposażenia	4.500,00
	4300	Zakup usług pozostałych	5.150,00
	4430	Różne opłaty i składki	18.600,00
751		Urzędy naczelnych organów władzy państwowej, kontroli i ochrony prawa oraz sądownictwa	770,00
75101		Urzędy naczelnych organów władzy państwowej, kontroli i ochrony prawa	770,00
	4110	Składki na ubezpieczenia społeczne	54,00
	4120	Składki na Fundusz Pracy	9,00
	4170	Wynagrodzenia bezosobowe	350,00
	4210	Zakup materiałów i wyposażenia	57,00
	4740	Zakup materiałów papierniczych do sprzętu drukarskiego i urządzeń kserograficznych	300,00
754		Bezpieczeństwo publiczne i ochrona przeciwpożarowa	53.430,00
75412		Ochotnicze straże pożarne	52.430,00
	3030	Różne wydatki na rzecz osób fizycznych	1.500,00
	4110	Składki na ubezpieczenia społeczne	800,00
	4170	Wynagrodzenia bezosobowe	6.000,00
	4210	Zakup materiałów i wyposażenia	14.100,00
	4260	Zakup energii	5.000,00
	4270	Zakup usług remontowych	2.000,00
	4280	Zakup usług zdrowotnych	1.600,00
	4300	Zakup usług pozostałych	5.000,00
	4410	Podróże służbowe krajowe	400,00
	4430	Różne opłaty i składki	9.000,00
	4480	Podatek od nieruchomości	7.030,00
75414		Obrona cywilna	1.000,00
	4700	Szkolenia pracowników niebędących członkami korpusu służby cywilnej	1.000,00
756		Dochody od osób prawnych, od osób fizycznych i od innych jednostek nieposiadających osobowości prawnej oraz wydatki związane z	30.300,00
75647		Pobór podatków, opłat i niepodatkowych należności budżetowych	30.300,00
	4100	Wynagrodzenia agencyjno-prowizyjne	18.000,00
	4210	Zakup materiałów i wyposażenia	2.000,00
	4300	Zakup usług pozostałych	6.000,00
	4610	Koszty postępowania sądowego i prokuratorskiego	3.000,00
	4740	Zakup materiałów papierniczych do sprzętu drukarskiego i urządzeń kserograficznych	500,00
	4750	Zakup akcesoriów komputerowych, w tym programów i licencji	800,00
757		Obsługa długu publicznego	66.000,00
75702		Obsługa papierów wartościowych, kredytowi pożyczek jednostek samorządu terytorialnego	66.000,00
	8070	Odsetki i dyskonto od skarbowych papierów wartościowych, kredytowi pożyczek oraz innych instrumentów finansowych, związanych z obsługą długu krajowego.	66.000,00
758		Różne rozliczenia	65.029,00
75818		Rezerwy ogólne i celowe	65.029,00
	4810	Rezerwy	65.029,00
801		Oświata i wychowanie	5.094.458,00

80101		Szkoły podstawowe	2.155.438,00
	3020	Wydatki osobowe niezaliczone do wynagrodzeń	105.300,00
	4010	Wynagrodzenia osobowe pracowników	1.376.200,00
	4040	Dodatkowe wynagrodzenie roczne	101.080,00
	4110	Składki na ubezpieczenia społeczne	235.900,00
	4120	Składki na Fundusz Pracy	37.990,00
	4210	Zakup materiałów i wyposażenia	48.700,00
	4240	Zakup pomocy naukowych, dydaktycznych i książek	5.500,00
	4260	Zakup energii	70.350,00
	4270	Zakup usług remontowych	17.800,00
	4280	Zakup usług zdrowotnych	1.150,00
	4300	Zakup usług pozostałych	33.970,00
	4370	Opłata z tytułu zakupu usług telekomunikacyjnych telefonii stacjonarnej	4.350,00
	4410	Podróże służbowe krajowe	2.500,00
	4430	Różne opłaty i składki	6.900,00
	4440	Odписy na zakładowy fundusz świadczeń socjalnych	103.698,00
	4700	Szkolenia pracowników niebędących członkami korpusu służby cywilnej	1.000,00
	4740	Zakup materiałów papierniczych do sprzętu drukarskiego i urządzeń kserograficznych	1.950,00
	4750	Zakup akcesoriów komputerowych, w tym programów i licencji	1.100,00
80103		Oddziały przedszkolne w szkołach podstawowych	130.919,00
	3020	Wydatki osobowe niezaliczone do wynagrodzeń	8.370,00
	4010	Wynagrodzenia osobowe pracowników	81.500,00
	4040	Dodatkowe wynagrodzenie roczne	6.450,00
	4110	Składki na ubezpieczenia społeczne	14.210,00
	4120	Składki na Fundusz Pracy	2.300,00
	4210	Zakup materiałów i wyposażenia	6.000,00
	4240	Zakup pomocy naukowych, dydaktycznych i książek	1.500,00
	4300	Zakup usług pozostałych	3.500,00
	4440	Odписy na zakładowy fundusz świadczeń socjalnych	6.939,00
	4740	Zakup materiałów papierniczych do sprzętu drukarskiego i urządzeń kserograficznych	150,00
80104		Przedszkola	312.000,00
	2510	Dotacja podmiotowa z budżetu dla zakładu budżetowego	312.000,00
80110		Gimnazja	1.108.131,00
	3020	Wydatki osobowe niezaliczone do wynagrodzeń	53.650,00
	4010	Wynagrodzenia osobowe pracowników	731.150,00
	4040	Dodatkowe wynagrodzenie roczne	51.510,00
	4110	Składki na ubezpieczenia społeczne	127.480,00
	4120	Składki na Fundusz Pracy	20.220,00
	4210	Zakup materiałów i wyposażenia	15.200,00
	4240	Zakup pomocy naukowych, dydaktycznych i książek	6.000,00
	4260	Zakup energii	37.500,00
	4270	Zakup usług remontowych	5.000,00
	4280	Zakup usług zdrowotnych	700,00
	4300	Zakup usług pozostałych	8.900,00
	4370	Opłata z tytułu zakupu usług telekomunikacyjnych telefonii stacjonarnej	2.000,00
	4410	Podróże służbowe krajowe	600,00
	4430	Różne opłaty i składki	2.000,00
	4440	Odписy na zakładowy fundusz świadczeń socjalnych	44.321,00
	4700	Szkolenia pracowników niebędących członkami korpusu służby cywilnej	300,00
	4740	Zakup materiałów papierniczych do sprzętu drukarskiego i urządzeń kserograficznych	1.000,00
	4750	Zakup akcesoriów komputerowych, w tym programów i licencji	600,00
80113		Dowózienie uczniów do szkół	78.636,00
	4210	Zakup materiałów i wyposażenia	35.100,00
	4270	Zakup usług remontowych	5.500,00
	4280	Zakup usług zdrowotnych	200,00
	4300	Zakup usług pozostałych	32.636,00
	4430	Różne opłaty i składki	3.500,00
	4500	Pozostałe podatki na rzecz budżetów jednostek samorządu terytorialnego	1.700,00
80114		Zespoły obsługi ekonomiczno-administracyjnej szkół	117.613,00
	4010	Wynagrodzenia osobowe pracowników	85.900,00
	4040	Dodatkowe wynagrodzenie roczne	6.470,00
	4110	Składki na ubezpieczenia społeczne	13.960,00
	4120	Składki na Fundusz Pracy	2.130,00
	4170	Wynagrodzenia bezosobowe	1.800,00
	4210	Zakup materiałów i wyposażenia	1.500,00
	4280	Zakup usług zdrowotnych	100,00
	4300	Zakup usług pozostałych	1.150,00
	4350	Zakup usług dostępu do sieci Internet	100,00
	4370	Opłata z tytułu zakupu usług telekomunikacyjnych telefonii stacjonarnej	400,00
	4410	Podróże służbowe krajowe	300,00
	4440	Odписy na zakładowy fundusz świadczeń socjalnych	2.503,00
	4700	Szkolenia pracowników niebędących członkami korpusu służby cywilnej	400,00
	4740	Zakup materiałów papierniczych do sprzętu drukarskiego i urządzeń kserograficznych	400,00
	4750	Zakup akcesoriów komputerowych, w tym programów i licencji	500,00

	80130		Szkoły zawodowe	900.000,00
		6300	Dotacja celowa na pomoc finansową udzielaną między jednostkami samorządu terytorialnego na dofinansowanie własnych zadań inwestycyjnych i zakupów inwestycyjnych	900.000,00
	80146		Dokształcanie i doskonalenie nauczycieli	20.298,00
		4300	Zakup usług pozostałych	20.298,00
	80148		Stołówki szkolne	269.423,00
		3020	Wydatki osobowe niezaliczone do wynagrodzeń	1.200,00
		4010	Wynagrodzenia osobowe pracowników	73.900,00
		4040	Dodatkowe wynagrodzenie roczne	5.250,00
		4110	Składki na ubezpieczenia społeczne	12.050,00
		4120	Składki na Fundusz Pracy	1.950,00
		4210	Zakup materiałów i wyposażenia	5.300,00
		4220	Zakup środków żywności	154.440,00
		4260	Zakup energii	5.400,00
		4280	Zakup usług zdrowotnych	250,00
		4300	Zakup usług pozostałych	2.800,00
		4410	Podróże służbowe krajowe	2.500,00
		4440	Odpisy na zakładowy fundusz świadczeń socjalnych	3.533,00
		4700	Szkolenia pracowników niebędących członkami korpusu służby cywilnej	350,00
		4740	Zakup materiałów papierniczych do sprzętu drukarskiego i urządzeń kserograficznych	200,00
		4750	Zakup akcesoriów komputerowych, w tym programów i licencji	300,00
	80195		Pozostała działalność	2.000,00
		4300	Zakup usług pozostałych	2.000,00
	851		Ochrona zdrowia	62.700,00
		85153	Zwalczanie narkomanii	3.000,00
		4300	Zakup usług pozostałych	3.000,00
		85154	Przeciwdziałanie alkoholizmowi	59.700,00
		4170	Wynagrodzenia bezosobowe	30.800,00
		4210	Zakup materiałów i wyposażenia	8.500,00
		4260	Zakup energii	3.800,00
		4300	Zakup usług pozostałych	15.600,00
		4410	Podróże służbowe krajowe	500,00
		4430	Różne opłaty i składki	500,00
	852		Pomoc społeczna	1.968.238,00
		85202	Domy pomocy społecznej	2.000,00
		4330	Zakup usług przez jednostki samorządu terytorialnego od innych jednostek samorządu terytorialnego	2.000,00
		85212	Świadczenia rodzinne, zaliczka alimentacyjna oraz składki na ubezpieczenia emerytalne i rentowe z ubezpieczenia społecznego	1.528.100,00
		3110	Świadczenia społeczne	1.470.632,00
		4010	Wynagrodzenia osobowe pracowników	17.845,00
		4040	Dodatkowe wynagrodzenie roczne	900,00
		4110	Składki na ubezpieczenia społeczne	16.184,00
		4120	Składki na Fundusz Pracy	492,00
		4170	Wynagrodzenia bezosobowe	1.300,00
		4210	Zakup materiałów i wyposażenia	4.414,00
		4260	Zakup energii	1.200,00
		4270	Zakup usług remontowych	3.450,00
		4300	Zakup usług pozostałych	5.200,00
		4370	Opłata z tytułu zakupu usług telekomunikacyjnych telefonii stacjonarnej	900,00
		4410	Podróże służbowe krajowe	1.100,00
		4440	Odpisy na zakładowy fundusz świadczeń socjalnych	883,00
		4700	Szkolenia pracowników niebędących członkami korpusu służby cywilnej	1.150,00
		4740	Zakup materiałów papierniczych do sprzętu drukarskiego i urządzeń kserograficznych	600,00
		4750	Zakup akcesoriów komputerowych, w tym programów i licencji	1.850,00
		85213	Składki na ubezpieczenie zdrowotne opłacane za osoby pobierające niektóre świadczenia z pomocy społecznej oraz niektóre świadczenia rodzinne	9.600,00
		4130	Składki na ubezpieczenie zdrowotne	9.600,00
		85214	Zasiłki i pomoc w naturze oraz składki na ubezpieczenia emerytalne i rentowe	179.200,00
		3110	Świadczenia społeczne	179.200,00
		85215	Dodatki mieszkaniowe	40.000,00
		3110	Świadczenia społeczne	40.000,00
		85219	Ośrodki pomocy społecznej	152.438,00
		3020	Wydatki osobowe niezaliczone do wynagrodzeń	660,00
		4010	Wynagrodzenia osobowe pracowników	109.132,00
		4040	Dodatkowe wynagrodzenie roczne	7.958,00
		4110	Składki na ubezpieczenia społeczne	17.388,00
		4120	Składki na Fundusz Pracy	2.653,00
		4170	Wynagrodzenia bezosobowe	1.200,00
		4210	Zakup materiałów i wyposażenia	2.800,00
		4260	Zakup energii	900,00
		4270	Zakup usług remontowych	150,00
		4300	Zakup usług pozostałych	2.600,00
		4370	Opłata z tytułu zakupu usług telekomunikacyjnych telefonii stacjonarnej	900,00

		4410	Podróże służbowe krajowe	1 500,00
		4440	Odpisy na zakładowy fundusz świadczeń socjalnych	2 797,00
		4700	Szkolenia pracowników niebędących członkami korpusu służby cywilnej	1 200,00
		4740	Zakup materiałów papierniczych do sprzętu drukarskiego i urządzeń kserograficznych	300,00
		4750	Zakup akcesoriów komputerowych, w tym programów i licencji	300,00
	85295		Pozostała działalność	56 900,00
		3110	Świadczenia społeczne	56 900,00
854			Edukacyjna opieka wychowawcza	2 500,00
	85415		Pomoc materialna dla uczniów	2 500,00
		3240	Stypendia dla uczniów	2 500,00
900	ifB		Gospodarka komunalna i ochrona środowiska	664 550,00
	90001		Gospodarka ściekowa i ochrona wód	415 400,00
		4210	Zakup materiałów i wyposażenia	6 500,00
		4260	Zakup energii	40 000,00
		4270	Zakup usług remontowych	2 000,00
		4300	Zakup usług pozostałych	23 000,00
		4370	Opłata z tytułu zakupu usług telekomunikacyjnych telefonii stacjonarnej	700,00
		4430	Różne opłaty i składki	8 000,00
		6050	Wydatki inwestycyjne jednostek budżetowych	335 200,00
	90002		Gospodarka odpadami	35 000,00
		4210	Zakup materiałów i wyposażenia	1 000,00
		4300	Zakup usług pozostałych	10 000,00
		4430	Różne opłaty i składki	24 000,00
	90003		Oczyszczanie miast i wsi	12 400,00
		4210	Zakup materiałów i wyposażenia	1 000,00
		4300	Zakup usług pozostałych	11 400,00
	90004		Utrzymanie zieleni w miastach i gminach	2 500,00
		4210	Zakup materiałów i wyposażenia	2 500,00
	90013		Schroniska dla zwierząt	1 500,00
		4300	Zakup usług pozostałych	1 500,00
	90015		Oświetlenie ulic, placów i dróg	189 000,00
		4210	Zakup materiałów i wyposażenia	2 000,00
		4260	Zakup energii	86 000,00
		4300	Zakup usług pozostałych	34 000,00
		6050	Wydatki inwestycyjne jednostek budżetowych	67 000,00
	90095		Pozostała działalność	8 750,00
		4210	Zakup materiałów i wyposażenia	5 400,00
		4270	Zakup usług remontowych	2 800,00
		4300	Zakup usług pozostałych	200,00
		4430	Różne opłaty i składki	350,00
921			Kultura i ochrona dziedzictwa narodowego	292 000,00
	92109		Domy i ośrodki kultury, świetlice i kluby	246 000,00
		2480	Dotacja podmiotowa z budżetu dla samorządowej instytucji kultury	206 000,00
		4110	Składki na ubezpieczenia społeczne	500,00
		4170	Wynagrodzenia bezosobowe	4 800,00
		4210	Zakup materiałów i wyposażenia	3 000,00
		4260	Zakup energii	13 200,00
		4270	Zakup usług remontowych	15 000,00
		4300	Zakup usług pozostałych	1 900,00
		4370	Opłata z tytułu zakupu usług telekomunikacyjnych telefonii stacjonarnej	600,00
		4430	Różne opłaty i składki	1 000,00
	92116		Biblioteki	46 000,00
		2480	Dotacja podmiotowa z budżetu dla samorządowej instytucji kultury	46 000,00
926			Kultura fizyczna i sport	120 000,00
	92605		Zadania w zakresie kultury fizycznej i sportu	82 000,00
		2820	Dotacja celowa z budżetu na finansowanie lub dofinansowanie zadań zleconych do realizacji stowarzyszeniom	82 000,00
	92695		Pozostała działalność	38 000,00
		4270	Zakup usług remontowych	38 000,00
				11 852 841,00

Załącznik Nr 3
do Uchwały Nr XVI/70/07
Rady Gminy Białosławie
z dnia 20.12.2007 r.

PRZYCHODY I ROZCHODY BUDŻETU 2008 R.

§§	PRZYCHODY	ROZCHODY
952 - Przychody z zaciągniętych pożyczek i kredytów na rynku krajowym	1.630.000	-
992 - Spłaty otrzymanych krajowych pożyczek i kredytów	-	406.667
Razem	1.630.000	406.667
Ogółem:	1.223.333	

Załącznik Nr 4
do Uchwały Nr XVI/70/07
Rady Gminy Białosławie
z dnia 20.12.2007 r.

WYKAZ INWESTYCJI GMINNYCH REALIZOWANYCH W ROKU BUDŻETOWYM 2008

Dział	Rozdz.	§	Treść	Wartość
010			Rolnictwo i łowiectwo	338.400,00
	01010		Infrastruktura wodociągowa i sanitacyjna wsi	338.400,00
		6050	Wydatki inwestycyjne jednostek budżetowych	338.400,00
			Budowa przepompowni wody na odcinku wodociągu do gospodarstw rolnych w Krostkowie	8400,00
			Modernizacja stacji uzdatniania wody Białosławie i wymiana sieci wodociągowej ul. Podgóma (PCV 110-1.100 mb, przyłączy 46 szt.-550 mb)	330.000,00
600			Transport i łączność ?	1.070.550,00
	60016		Drogi publiczne gminne	1.070.550,00
		6050	Wydatki inwestycyjne jednostek budżetowych	1.070.550,00
			Przebudowa drogi dojazdowej do gruntów rolnych ul. 3 Maja w Białosławiu o dł. 370 mb	260.000,00
			Przebudowa drogi dojazdowej do gruntów rolnych ul. Czecha, Mieszka i łącznik od ul. Lecha do ul. Rusa o dł. 685 mb	580.000,00
			Wykonanie chodnika o dł. 650 mb od ul. Strzeleckiej w kierunku zakładu POLFURNITUR	108.000,00
			Wykonanie chodnika od wejścia do parku przy ul. Podgórnjej do bocznej furtki obiektu przedszkola o dł. 60 mb	16.550,00
			Wykonanie chodnika z kostki betonowej na ul. Polnej w Białosławiu cz. od ul. Podgórnjej do drogi powiatowej - prawa strona	106.000,00
750			Administracja publiczna	107.000,00
	75023		Urzędy gmin (miast i miast na prawach powiatu)	107.000,00
		6050	Wydatki inwestycyjne jednostek budżetowych	107.000,00
			Modernizacja sieci komputerowej i elektroniczny obieg dokumentów w Urzędzie Gminy oraz wymiana instalacji elektrycznej	107.000,00
754			Bezpieczeństwo publiczne i ochrona przeciwpożarowa	0,00
	75412		Ochotnicze straże pożarne	0,00
		6050	Wydatki inwestycyjne jednostek budżetowych	0,00
			Rozbudowa remizo-świetlicy OSP Niezychowo	0,00
801			Oświata i wychowanie	900.000,00
	80130		Szkoły zawodowe	900.000,00
		6300	Dotacja celowa na pomoc finansową udzielaną między jednostkami samorządu terytorialnego na dofinansowanie własnych zadań inwestycyjnych i zakupów inwestycyjnych	900.000,00
			Budowa środowiskowej sali sportowej w m. Niezychowo wraz z Powiatem Piłskim	900.000,00
900			Gospodarka komunalna i ochrona środowiska	402.200,00
	90001		Gospodarka ściekowa i ochrona wód	335.200,00
		6050	Wydatki inwestycyjne jednostek budżetowych	335.200,00
			Budowa płaskownika na końcówce kolektora burzowego Os. Leśne w Białosławiu na podst. oprac. dokumentacji oraz uzysk. pozwolenia wodno- prawnego	65.200,00
			System kanalizacji sanitarnej Gminy Białosławie	270.000,00
	90015		Oświetlenie ulic, placów i dróg	67.000,00
		6050	Wydatki inwestycyjne jednostek budżetowych	67.000,00
			Budowa 3 punktów świetlnych na ul. Słonecznej w Białosławiu	4.000,00
			Budowa oświetlenia drogowego Wymysłowo - Białosławie	63.000,00
				2.818.150,00

Załącznik Nr 5
do Uchwały Nr XVI/70/07
Rady Gminy Białośliwie
z dnia 20.12.2007 r.

WYDATKI NA WIELOLETNIE PROGRAMY INWESTYCYJNE

Lp.	Dz.	Rozdz.	Nazwa programu inwestycyjnego	Jednostka organizacyjna realizująca program lub koordynująca wykonanie programu	Okres realizacji programu	Łączne nakłady inwestycyjne (zł)	Wysokość wydatków w latach (zł)		
							2008	2009	2010
1	2	3	4	5	6	7	8	9	10
1			Działania proekologiczne i infrastrukturalne na rzecz środowiska wiejskiego gminy Białośliwie						
	900	90001	Realizacja „Systemu kanalizacji Gminy Białośliwie”: 1) Białośliwie - przepompownie- szt. 4 - rurociągi tłoczne fi 63 do 110 - 2. 148 mb - kanalizacja sanitarna grawitacyjna fi 200 do 250 - 5.540 mb (rozbudowa oczyszczalni)	Urząd Gminy Białośliwie, Stowarzyszenie Gmin i Powiatów Nadnoteckich	2005-2010	7.683.000	270.000	3.633.815	3.571.000
			2) Krostkowo/Debówko Nowe - przepompownie - szt. 2 rurociągi tłoczne fi 90 do 110 - 4.402,5 mb - kanalizacja sanitarna grawitacyjna fi 200 do 250 - 4.5 12,5 mb						
			3) Pobórka Wielka - przepompownia - szt. 3 - przepompownie ścieków przydomowe - szt. 2 - rurociągi tłoczne fi 63 do 110 - 2.767 mb - kanalizacja sanitarna grawitacyjna - 4.555 mb						
			1) Niezychowo - przepompownia - szt. 4 - przepompownie ścieków przydomowe - szt. 4 - rurociągi tłoczne fi 63 do 110 - 3.455 mb - kanalizacja sanitarna grawitacyjna - 4.247 mb (opracowany projekt)						
II			Poprawa stanu zaopatrzenia wsi w wodę na terenie gminy Białośliwie						
	010	01010	Budowa, modernizacja: 1) ujęcia wody oraz stacji uzdatniania wody w Białośliwiu, wymiana sieci wodociągowej ul. Podgórna 2) stacji uzdatniania wody w Niezychowie (opracowany projekt)	Urząd Gminy Białośliwie	2004-2009 2007-2009	395.000 170.000	330.000	170.000	-
III			Rozbudowa i modernizacja bazy oświatowej na terenie gminy Białośliwie						
	801	80130	Budowa środowiskowej sali sportowej w n. Niezychowo - konstrukcja dachowa z blachy profilowanej, ściany i zaplecze z elementów murowanych, nawierzchnia płyty sportowej o wymiarach 20 x 40 m, parkingi, dojazd i uzbrojenie terenu, kotłownia gazowa	Powiat Piłski, Urząd Gminy Białośliwie	2007-2008	3.500.000 w tym: 1.445.000 - Powiat 900.000 - Gmina	900.000		
IV			Budowa i modernizacja infrastruktury komunikacyjnej terenów zabudowy zagrodowej i osiedlowej gminy Białośliwie						
			Budowa drogi wewnętrznej gminnej Osiedle Leśne — Białośliwie o dł. 118 mb	Urząd Gminy Białośliwie	2007-2009	100.000	-	100.000	
V			Poprawa warunków obsługi technicznej i działania modernizacyjne obiektów samorządowych						
			a) budynek Urzędu Gminy: - ocieplenie 504 m ² - parking polbruk (8 cm) 600 m ²	Urząd Gminy Białośliwie	2007-2009	70.000	-	70.000	
			b) rozbudowa remizo-świetlicy OSP Niezychowo	Urząd Gminy Białośliwie	2003-2008	25.920	-		
			c) prace termomodernizacyjne na budynkach użyteczności publicznej - Ośrodek Zdrowia w Białośliwiu	Urząd Gminy Białośliwie, SGiPN	2006-2009	211.082	-	211.082	
OGÓŁEM						12.155.002	1.500.000	4.184.897	3.571.000

Załącznik Nr 6
do Uchwały Nr XVI/70/07
Rady Gminy Białośliwie
z dnia 20.12.2007 r.

DOCHODY Z TYTUŁU ZEZWOLEŃ NA SPRZEDAŻ ALKOHOLU I WYDATKI NA GMINNY PROGRAM PRZECIWDZIAŁANIA
NARKOMANII ORAZ GMINNY PROGRAM PROFILAKTYKI I ROZWIĄZYWANIA PROBLEMÓW ALKOHOLOWYCH NA 2008
ROK.

Dochody ogółem	62.700	§ 4300 - Zakup usług pozostałych	3.000
Dział 756 - Dochody od osób prawnych, od osób fizycznych i od innych jednostek nieposiadających osobowości prawnej oraz wydatki związane z ich poborem	62.700	rozd.85154 - Przeciwdziałanie alkoholizmowi	59.700
rozd.75618 - Wpływy z innych opłat stanowiących dochody j.s.t. na podstawie ustaw	62.700	§4170 - Wynagrodzenia bezosobowe	30.800
§0480 - Wpływy z opłat za zezwolenia na sprzedaż alkoholu	62.700	§4210 - Zakup materiałów i wyposażenia	8.500
Wydatki ogółem	62.700	§4260 - Zakup energii	3.800
Dział 851 - Ochrona zdrowia	62.700	§4300 - Zakup usług pozostałych	15.600
rozd.85153 - Zwalczanie narkomanii	3.000	§4410 - Podróże służbowe krajowe	500
		§4430 - Różne opłaty i składki	500

Załącznik Nr 7
do Uchwały Nr XVI/70/07
Rady Gminy Białośliwie
z dnia 20.12.2007 r.

PLAN PRZYCHODÓW I WYDATKÓW ZAKŁADU BUDŻETOWEGO NA 2008 R.

1. Przedszkole Samorządowe w Białośliwiu		w tym dotacja z budżetu gminy	312.000
Dział 801 - Oświata i wychowanie		Wydatki ogółem	359.279
rozd. 80104 - Przedszkola		w tym:	
Przychody ogółem	358.850	wydatki na wynagrodzenia	191.870
		składki na ubezpieczenia społeczne i Fundusz Pracy	37.084
		- pozostaje wydatki	130.325

Załącznik Nr 8
do Uchwały Nr XVI/70/07
Rady Gminy Białośliwie
z dnia 20.12.2007 r.

PLAN PRZYCHODÓW I WYDATKÓW GMINNEGO FUNDUSZU OCHRONY ŚRODOWISKA I GOSPODARKI WODNEJ NA
2008 ROK

Dział 900 - Gospodarka komunalna i ochrona środowiska		§0690 - Wpływy z różnych opłat	14.000
Rozdz. 90011 - Fundusz Ochrony Środowiska i Gospodarki Wodnej w zł		- wpływy z tytułu opłat i kar za składowanie i magazynowanie odpadów z urzędu marszałkowskiego	
Przychody ogółem	14.000	Wydatki ogółem	20.000

§4210 - Zakup materiałów i wyposażenia	7.000	- systematyczna pielęgnacja parku gminnego w Białośliwiu	3.000
- zakup materiału zadrzewieniowego (Dębówko Stare, Krostkowo, Białośliwie ul. Kościelna oraz przy UG)	3.000	- podniesienie wału zamykającego nieckę składowiska	10.000
- zakup materiałów związanych z pielęgnacją parku	4.000		
§4300 - Zakup usług pozostałych	13.000		

Załącznik Nr 9
do Uchwały Nr XVI/70/07
Rady Gminy Białośliwie
z dnia 20.12.2007 r.

DOTACJE OTRZYMANE NA REALIZACJĘ ZADAŃ Z ZAKRESU
ADMINISTRACJI RZĄDOWEJ ZLECONYCH GMINIE NA 2008 R.

Dział	Rozdz.	§	Treść	Wartość
750			Administracja publiczna	46.700,00
	75011		Urzędy wojewódzkie	46.700,00
		2010	Dotacje celowe otrzymane z budżetu państwa na realizację zadań bieżących z zakresu administracji rządowej oraz innych zadań zleconych gminie (związkom gmin) ustawami	46.700,00
751			i * czelnych organów władzy państwowej, kontroli i ochrony p z sądownictwa	770,00
	75101		Urzędy naczelnych organów władzy państwowej, kontroli i ochrony prawa	770,00
		2010	Dotacje celowe otrzymane z budżetu państwa na realizację zadań bieżących z zakresu administracji rządowej oraz innych zadań zleconych gminie (związkom gmin) ustawami	770,00
852			Pomoc społeczna	1.581.600,00
	85212		Świadczenia rodzinne, zaliczka alimentacyjna oraz składki na ubezpieczenia emerytalne i rentowe z ubezpieczenia społecznego	1.528.100,00
		2010	Dotacje celowe otrzymane z budżetu państwa na realizację zadań bieżących z zakresu administracji rządowej oraz innych zadań zleconych gminie (związkom gmin) ustawami	1.528.100,00
	85213		Składki na ubezpieczenie zdrowotne opłacane za osoby pobierające niektóre świadczenia z pomocy społecznej oraz niektóre świadczenia rodzinne	9.600,00
		2010	Dotacje celowe otrzymane z budżetu państwa na realizację zadań bieżących z zakresu administracji rządowej oraz innych zadań zleconych gminie (związkom gmin) ustawami	9.600,00
	85214		Zasiłki i pomoc w naturze oraz składki na ubezpieczenia emerytalne i rentowe	43.900,00
		2010	Dotacje celowe otrzymane z budżetu państwa na realizację zadań bieżących z zakresu administracji rządowej oraz innych zadań zleconych gminie (związkom gmin) ustawami	43.900,00
				1.629.070,00

DOTACJE OTRZYMANE NA REALIZACJĘ WŁASNYCH ZADAŃ BIEŻĄCYCH NA 2008 R.

Dział	Rozdz.	§	Treść	Wartość
801			Oświata i wychowanie	2.000,00
	80195		Pozostała działalność	2.000,00
		2030	Dotacje celowe otrzymane z budżetu państwa na realizację własnych zadań bieżących gmin (związków gmin)	2.000,00
852			Pomoc społeczna	182.200,00
	85214		Zasiłki i pomoc w naturze oraz składki na ubezpieczenia emerytalne i rentowe	97.300,00
		2030	Dotacje celowe otrzymane z budżetu państwa na realizację własnych zadań bieżących gmin (związków gmin)	97.300,00
	85219		Ośrodki pomocy społecznej	59.000,00
		2030	Dotacje celowe otrzymane z budżetu państwa na realizację własnych zadań bieżących gmin (związków gmin)	59.000,00
	85295		Pozostała działalność	25.900,00
		2030	Dotacje celowe otrzymane z budżetu państwa na realizację własnych zadań bieżących gmin (związków gmin)	25.900,00
				184.200,00

DOTACJE PRZEKAZANE OGÓŁEM

Dział	Rozdz.	§	Treść	Wartość
750			Administracja publiczna	5.300,00
	75023		Urzędy gmin (miast i miast na prawach powiatu)	5.300,00
		2310	Dotacje celowe przekazane gminie na zadania bieżące realizowane na podstawie porozumień (umów) między jednostkami samorządu terytorialnego	5.300,00
801			Oświata i wychowanie	312.000,00
	80104		Przedszkola	312.000,00
		2510	Dotacja podmiotowa z budżetu dla zakładu budżetowego	312.000,00
921			Kultura i ochrona dziedzictwa narodowego	252.000,00
	92109		Domy i ośrodki kultury, świetlice i kluby	206.000,00
		2480	Dotacja podmiotowa z budżetu dla samorządowej instytucji kultury	206.000,00
		92116	Biblioteki	46.000,00
		2480	Dotacja podmiotowa z budżetu dla samorządowej instytucji kultury	46.000,00
926			Kultura fizyczna i sport	82.000,00
	92605		Zadania w zakresie kultury fizycznej i sportu	82.000,00
		2820	Dotacja celowa z budżetu na finansowanie lub dofinansowanie zadań zleconych do realizacji stowarzyszeniom	82.000,00
				651.300,00

Załącznik Nr 10
do Uchwały Nr XVI/70/07
Rady Gminy Białośliwie
z dnia 20.12.2007 r.

DOCHODY I WYDATKI ZWIĄZANE Z REALIZACJĄ ZADAŃ Z ZAKRESU ADMINISTRACJI
RZĄDOWEJ ORAZ INNYCH ZADAŃ ZLECONYCH GMINIE USTAWAMI NA 2008 R.

Dział	Rozdz.	§	Treść	Wartość
750			Administracja publiczna	9.000,00
	75011		Urzędy wojewódzkie	9.000,00
		0690	Wpływy z różnych opłat	9.000,00
				9.000,00

WYDATKI OGÓŁEM

Dział	Rozdział	§	Treść	Po zmianie
750			Administracja publiczna	46.700,00
	75011		Urzędy wojewódzkie	46.700,00
		4010	Wynagrodzenia osobowe pracowników	37.000,00
		4110	Składki na ubezpieczenia społeczne	5.693,00
		4120	Składki na Fundusz Pracy	907,00
		4210	Zakup materiałów i wyposażenia	1.200,00
		4300	Zakup usług pozostałych	500,00
		4700	Szkolenia pracowników niebędących członkami korpusu służby cywilnej	600,00
		4740	Zakup materiałów papierniczych do sprzętu drukarskiego i urządzeń kserograficznych	300,00
		4750	Zakup akcesoriów komputerowych, w tym programów i licencji	500,00
751			Urzędy naczelných organów władzy państwowej, kontroli i ochrony prawa oraz sądownictwa	770,00
	75101		Urzędy naczelných organów władzy państwowej, kontroli i ochrony prawa	770,00
		4110	Składki na ubezpieczenia społeczne	54,00
		4120	Składki na Fundusz Pracy	9,00
		4170	Wynagrodzenia bezosobowe	350,00
		4210	Zakup materiałów i wyposażenia	57,00
		4740	Zakup materiałów papierniczych do sprzętu drukarskiego i urządzeń kserograficznych	300,00
852			Pomoc społeczna	1.581.600,00
	85212		Świadczenia rodzinne, zaliczka alimentacyjna oraz składki na ubezpieczenia emerytalne i rentowe z ubezpieczenia społecznego	1.528.100,00
		3110	Świadczenia społeczne	1.470.632,00
		4010	Wynagrodzenia osobowe pracowników	17.845,00
		4040	Dodatkowe wynagrodzenie roczne	900,00
		4110	Składki na ubezpieczenia społeczne	16.184,00
		4120	Składki na Fundusz Pracy	492,00
		4170	Wynagrodzenia bezosobowe	1.300,00
		4210	Zakup materiałów i wyposażenia	4414,00
		4260	Zakup energii	1.200,00
		4270	Zakup usług remontowych	3.450,00
		4300	Zakup usług pozostałych	5.200,00
		4370	Opłata z tytułu zakupu usług telekomunikacyjnych telefonii stacjonarnej	900,00
		4410	Podróże służbowe krajowe	1.100,00
		4440	Odpisy na zakładowy fundusz świadczeń socjalnych	883,00
		4700	Szkolenia pracowników niebędących członkami korpusu służby cywilnej	1.150,00
		4740	Zakup materiałów papierniczych do sprzętu drukarskiego i urządzeń kserograficznych	600,00
		4750	Zakup akcesoriów komputerowych, w tym programów i licencji	1.850,00
	85213		Składki na ubezpieczenie zdrowotne opłacane za osoby pobierające niektóre świadczenia z pomocy społecznej oraz niektóre świadczenia rodzinne	9.600,00
		4130	Składki na ubezpieczenie zdrowotne	9.600,00
	85214		Zasiłki i pomoc w naturze oraz składki na ubezpieczenia emerytalne i rentowe	43.900,00
		3110	Świadczenia społeczne	43.900,00
			Razem:	1.629.070,0000

1344

UCHWAŁA Nr XIII/106/07 RADY GMINY I MIASTA KRAJENKA

z dnia 21 grudnia 2007 r.

w sprawie uchwalenia budżetu gminy i miasta na 2008 rok

Na podstawie art. 18 ust. 2 pkt 4, pkt 9 lit. „d” oraz lit. „i” ustawy z dnia 8 marca 1990 r. o samorządzie gminnym (Dz.U. z 2001 r., Nr 142, poz. 1591; zm.: Dz.U. z 2002 r., Nr 23, poz. 220, Nr 62, poz. 558, Nr 113, poz. 984, Nr 153, poz. 1271, Nr 214, poz. 1806, z 2003 r. Nr 80, poz. 717, Nr 162, poz. 1568, z 2004 r. Nr 153, poz. 1271, Nr 116, poz. 1203, Nr 214, poz. 1806, z 2005 r., Nr 172, poz. 1441, z 2006 r., Nr 17, poz. 128, Nr 175, poz. 1457, Nr 102, poz. 1055, Nr 181, poz. 1337) oraz art. 165, art. 184, art. 188 ust. 2 i art. 195 ust. 2 ustawy z dnia 30 czerwca 2005 r. o finansach publicznych (Dz.U. Nr 249, poz. 2104, ze zmianami z 2005 r.: Dz.U. nr 169, poz. 1420; z 2006 r.: Nr 45, poz. 319; Nr 104, poz. 708; Nr 170, poz. 1217 i 1218; Nr 187, poz. 1381; Nr 249, poz. 1832), Rada Gminy i Miasta Krajenka uchwała, co następuje:

§1. 1. Dochody budżetu gminy w wysokości 15.851.091 zł, w tym na zadania zlecone 2.624.280 zł zgodnie z załącznikiem nr 1.

2. W planie dochodów wyodrębnia się

1) dochody majątkowe w wysokości 101.000 zł,
2) dochody bieżące w wysokości 15.750.091 zł,

§2. 1. Wydatki budżetu gminy w wysokości 16.812.198 zł, w tym zadań zleconych 2.624.280 zł zgodnie z załącznikiem nr 2.

2. W planie wydatków wyodrębnia się:

1) wydatki majątkowe budżetu gminy w wysokości 2.321.894 zł, zgodnie z załącznikiem nr 3,
2) wydatki bieżące budżetu gminy w wysokości 14.490.304 zł, z czego:
a) wydatki na wynagrodzenia osobowe i pochodne w kwocie 7.186.318 zł,
b) wydatki na obsługę długu w kwocie 32.000 zł,
c) dotacje w kwocie 685.537 zł, zgodnie z załącznikiem nr 9.

§3. 1. Jako źródło sfinansowania deficytu w kwocie 961.107 zł wskazuje się kredyty i pożyczki, zgodnie z załącznikiem nr 5.

2. Ustala się limit zobowiązań z tytułu zaciąganych kredytów i pożyczek oraz emitowanych papierów wartościowych na finansowanie planowanego deficytu budżetu w kwocie 961.107 zł.

§4. W budżecie tworzy się:

- 1) rezerwę ogólną w wysokości 5.000 zł,
- 2) rezerwy celowe w wysokości 55.000 zgodnie z załącznikiem nr 4.

§5. Dochody i wydatki związane z realizacją zadań z zakresu administracji rządowej i innych zadań zleconych odrębnymi ustawami, zgodnie z załącznikiem nr 6.

§6. 1. Ustala się dochody w kwocie 95.000 zł z tytułu wydawania zezwoleń na sprzedaż napojów alkoholowych oraz wydatki w kwocie 90.000 zł na realizację zadań określonych w gminnym programie profilaktyki i rozwiązywania problemów alkoholowych.

2. Ustala się wydatki w kwocie 5.000 zł na realizację zadań określonych w gminnym programie przeciwdziałania narkomanii.

§7. Plan przychodów i wydatków dla zakładów budżetowych, zgodnie z załącznikiem nr 7.

§8. Plan dochodów i wydatków dla dochodów własnych jednostek budżetowych, zgodnie z załącznikiem nr 8.

§9. Ustala się plan przychodów i wydatków Gminnego Funduszu Ochrony Środowiska i Gospodarki Wodnej, zgodnie z załącznikiem nr 10.

§10. Limity zobowiązań z tytułu emisji papierów wartościowych oraz kredytów i pożyczek zaciąganych na sfinansowanie przejściowego deficytu budżetu ustala się w kwocie 1.000.000 zł.

§11. 1. Upoważnia się Burmistrza do:

- 1) zaciągania kredytów i pożyczek oraz emisji papierów wartościowych na pokrycie występującego w ciągu roku przejściowego deficytu budżetu do wysokości 1.000.000 zł,
- 2) zaciągania zobowiązań:
 - a) na finansowanie wydatków na wieloletnie programy inwestycyjne, na programy i projekty realizowane ze środków Unii Europejskiej lub bezzwrotnych środków zagranicznych oraz na zadania wynikające z kontraktów wojewódzkich do wysokości określonej w budżecie,
 - b) z tytułu umów, których realizacja w roku następnym (2009) jest niezbędna dla zapewnienia ciągłości działania gminy i termin zapłaty upływa w 2009 roku na łączną kwotę 1.000.000 zł,

- c) do zaciągania zobowiązań, o których mowa w art. 166 ustawy z dnia 30 czerwca 2005 r. o finansach publicznych,
- 3) dokonywania zmian w planie wydatków polegających na przeniesieniu wydatków bieżących, w tym wynagrodzeń osobowych i pochodnych oraz majątkowych i dotacji, między rozdziałami w ramach działu klasyfikacji budżetowej z wyłączeniem przeniesień wydatków między działami,
- 4) lokowania wolnych środków budżetowych na rachunkach bankowych w innych bankach niż bank prowadzący obsługę budżetu gminy.
- 5) udzielania pracownikom zaliczek na bieżące wydatki, które dokonywane są w formie gotówkowej w ramach planu

finansowego Urzędu. Zasady udzielania zaliczek określa Burmistrz.

2. Upoważnia się kierowników jednostek organizacyjnych gminy do udzielania pracownikom zaliczek na bieżące wydatki, które dokonywane są w formie gotówkowej w ramach planu finansowego jednostki. Zasady udzielania zaliczek określa kierownik jednostki.

§12. Wykonanie Uchwały powierza się Burmistrzowi.

§13. Uchwała wchodzi w życie z dniem 1 stycznia 2008 roku i podlega publikacji w Dzienniku Urzędowym Województwa Wielkopolskiego oraz na tablicy ogłoszeń Urzędu Gminy i Miasta.

Przewodniczący Rady
(-) Piotr Gniot

Załącznik nr 1
do uchwały nr XIII/106/07
Rady Miejskiej w Krajeńcu
z dnia 21 grudnia 2007 r.

PLAN DOCHODÓW BUDŻETU NA 2008

Dział	Rozdz.	§	Treść	Zadania		
				Własne	Zlecone	Ogółem
020			Leśnictwo	3.000	0	3.000
	02095		Pozostała działalność	3.000	0	3.000
		0750	Dochody z najmu i dzierżawy składników majątkowych Skarbu Państwa, jednostek samorządu terytorialnego lub innych jednostek zaliczanych do sektora finansów publicznych oraz innych umów o podobnym charakterze	3.000	0	3.000
700			Gospodarka mieszkaniowa	145.000	0	145.000
	70005		Gospodarka gruntami i nieruchomościami	145.000	0	145.000
		0470	Wpływy z opłat za zarząd, użytkowanie i użytkowanie wieczyste nieruchomości	9.000	0	9.000
		0750	Dochody z najmu i dzierżawy składników majątkowych Skarbu Państwa, jednostek samorządu terytorialnego lub innych jednostek zaliczanych do sektora finansów publicznych oraz innych umów o podobnym charakterze	35.000	0	35.000
		0760	Wpływy z tytułu przekształcenia prawa użytkowania wieczystego przysługującego osobom fizycznym w prawo własności	24.000	0	24.000
		0770	Wpłaty z tytułu odpłatnego nabycia prawa własności oraz prawa użytkowania wieczystego nieruchomości	77.000	0	77.000
750			Administracja publiczna	900	61.100	62.000
	75011		Urzędy wojewódzkie	900	61.100	62.000
		2010	Dotacje celowe otrzymane z budżetu państwa na realizację zadań bieżących z zakresu administracji rządowej oraz innych zadań zleconych gminie (związkom gmin) ustawami	0	61.100	61.100
		2360	Dochody jednostek samorządu terytorialnego związane z realizacją zadań z zakresu administracji rządowej oraz innych zadań zleconych ustawami	900	0	900
751			Urzędy naczelných organów władzy państwowej, kontroli i ochrony prawa oraz sądownictwa	0	1.180	1.180
	75101		Urzędy naczelných organów władzy państwowej, kontroli i ochrony prawa	0	1.180	1.180
		2010	Dotacje celowe otrzymane z budżetu państwa na realizację zadań bieżących z zakresu administracji rządowej oraz innych zadań zleconych gminie (związkom gmin) ustawami	0	1.180	1.180
756			Dochody od osób prawnych, od osób fizycznych i od innych jednostek nieposiadających osobowości prawnej oraz wydatki związane z ich poborem	5.250.104	0	5.250.104
	75601		Wpływy z podatku dochodowego od osób fizycznych	2.083.240	0	2.083.240
		0010	Podatek dochodowy od osób fizycznych	2.063.240	0	2.063.240
		0020	Podatek dochodowy od osób prawnych	20.000	0	20.000
	75615		Wpływy z podatku rolnego, podatku leśnego, podatku od czynności cywilnoprawnych, podatków i opłat lokalnych od osób prawnych i innych jednostek organizacyjnych	1.448.768	0	1.448.768

		0310	Podatek od nieruchomości	1.191.497	0	1.191.497
		0320	Podatek rolny	64.426	0	64.426
		0330	Podatek leśny	173.845	0	173.845
		0340	Podatek od środków transportowych	9.000	0	9.000
		0910	Odsetki od nieterminowych wpłat z tytułu podatków i opłat	10.000	0	10.000
	75616		Wpływy z podatku rolnego, podatku leśnego, podatku od spadków i darowizn, podatku od czynności cywilnoprawnych oraz podatków i opłat lokalnych od osób fizycznych	1.718.096	0	1.718.096
		0310	Podatek od nieruchomości	843.589	0	843.589
		0320	Podatek rolny	511.887	0	511.887
		0330	Podatek leśny	4.451	0	4.451
		0340	Podatek od środków transportowych	130.000	0	130.000
		0370	Podatek od posiadania psów	500	0	500
		0410	Wpływy z opłaty skarbowej	36.000	0	36.000
		0430	Wpływy z opłaty targowej	13.000	0	13.000
		0480	Wpływy z opłat za zezwolenia na sprzedaż alkoholu	95.000	0	95.000
		0490	Wpływy z innych lokalnych opłat pobieranych przez jednostki samorządu terytorialnego na podstawie odrębnych ustaw	19.320	0	19.320
		0500	Podatek od czynności cywilnoprawnych	54.349	0	54.349
		0910	Odsetki od nieterminowych wpłat z tytułu podatków i opłat	10.000	0	10.000
758			Różne rozliczenia	7.417.091	0	7.417.091
	75801		Część oświatowa subwencji ogólnej dla jednostek samorządu terytorialnego	5.412.148	0	5.412.148
		2920	Subwencje ogólne z budżetu państwa	5.412.148	0	5.412.148
	75807		Część wyrównawcza subwencji ogólnej dla gmin	1.967.805	0	1.967.805
		2920	Subwencje ogólne z budżetu państwa	1.967.805	0	1.967.805
	75831		Część równoważąca subwencji ogólnej dla gmin	37.138	0	37.138
		2920	Subwencje ogólne z budżetu państwa	37.138	0	37.138
801			Oświata i wychowanie	151.705	0	151.705
	80101		Szkoły podstawowe	55.600	0	55.600
		0750	Dochody z najmu i dzierżawy składników majątkowych Skarbu Państwa, jednostek samorządu terytorialnego lub innych jednostek zaliczanych do sektora finansów publicznych oraz innych umów o podobnym charakterze	55.600	0	55.600
	80104		Przedszkola	72.810	0	72.810
		0690	Wpływy z różnych opłat	71.100	0	71.100
		0750	Dochody z najmu i dzierżawy składników majątkowych Skarbu Państwa, jednostek samorządu terytorialnego lub innych jednostek zaliczanych do sektora finansów publicznych oraz innych umów o podobnym charakterze	1.710	0	1.710
	80110		Gimnazja	7.500	0	7.500
		0750	Dochody z najmu i dzierżawy składników majątkowych Skarbu Państwa, jednostek samorządu terytorialnego lub innych jednostek zaliczanych do sektora finansów publicznych oraz innych umów o podobnym charakterze	7.500	0	7.500
	80195		Pozostała działalność	15.795	0	15.795
		2030	Dotacje celowe otrzymane z budżetu państwa na realizację własnych zadań bieżących gmin (związków gmin)	15.795	0	15.795
852			Pomoc społeczna	220.450	2.562.000	2.782.450
	85212		Świadczenia rodzinne, zaliczka alimentacyjna oraz składki na ubezpieczenia emerytalne i rentowe z ubezpieczenia społecznego	0	2.453.100	2.453.100
		2010	Dotacje celowe otrzymane z budżetu państwa na realizację zadań bieżących z zakresu administracji rządowej oraz innych zadań zleconych gminie (związkom gmin) ustawami	0	2.453.100	2.453.100
	85213		Składki na ubezpieczenie zdrowotne opłacane za osoby pobierające niektóre świadczenia z pomocy społecznej oraz niektóre świadczenia rodzinne	0	8.300	8.300
		2010	Dotacje celowe otrzymane z budżetu państwa na realizację zadań bieżących z zakresu administracji rządowej oraz innych zadań zleconych gminie (związkom gmin) ustawami	0	8.300	8.300
	85214		Zasiłki i pomoc w naturze oraz składki na ubezpieczenia emerytalne i rentowe	85.400	63.000	148.400
		2010	Dotacje celowe otrzymane z budżetu państwa na realizację zadań bieżących z zakresu administracji rządowej oraz innych zadań zleconych gminie (związkom gmin) ustawami	0	63.000	63.000
		2030	Dotacje celowe otrzymane z budżetu państwa na realizację własnych zadań bieżących gmin (związków gmin)	85.400	0	85.400
	85219		Ośrodki pomocy społecznej	75.000	0	75.000
		2030	Dotacje celowe otrzymane z budżetu państwa na realizację własnych zadań bieżących gmin (związków gmin)	75.000	0	75.000
	85228		Usługi opiekuńcze i specjalistyczne usługi opiekuńcze	3.150	37.600	40.750
		0830	Wpływy z usług	3.000	0	3.000
		2010	Dotacje celowe otrzymane z budżetu państwa na realizację zadań bieżących z zakresu administracji rządowej oraz innych zadań zleconych gminie (związkom gmin) ustawami	0	37.600	37.600

		2360	Dochody jednostek samorządu terytorialnego związane z realizacją zadań z zakresu administracji rządowej oraz innych zadań zleconych ustawami	150	0	150
	85295		Pozostała działalność	56.900	0	56.900
		2030	Dotacje celowe otrzymane z budżetu państwa na realizację własnych zadań bieżących gmin (związków gmin)	56.900	0	56.900
853			Pozostałe zadania w zakresie polityki społecznej	37.261	0	37.261
	85311		Rehabilitacja zawodowa i społeczna osób niepełnosprawnych	37.261	0	37.261
		2320	Dotacje celowe otrzymane z powiatu na zadania bieżące realizowane na podstawie porozumień (umów) między jednostkami samorządu terytorialnego	37.261	0	37.261
900			Gospodarka komunalna i ochrona środowiska	1.300	0	1.300
	90020		Wpływy i wydatki związane z gromadzeniem środków z opłat produktowych	1.300	0	1.300
		0400	Wpływy z opłaty produktowej	1.300	0	1.300
			Razem	13.226.811	2.624.280	15.851.091

Załącznik nr 2
do uchwały nr XIII/106/07
Rady Miejskiej w Krajeńcu
z dnia 21 grudnia 2007 r.

PLAN WYDATKÓW BUDŻETU NA 2008

Dział	Rozdział	Treść	Zadania		
			Własne	Zlecone	Ogółem
010		Rolnictwo i łowiectwo	42.030	0	42.030
	01008	Melioracje wodne	5.000	0	5.000
		Pozostałe wydatki bieżące	5.000	0	5.000
	01030	Izby rolnicze	11.530	0	11.530
		Pozostałe wydatki bieżące	11.530	0	11.530
	01095	Pozostała działalność	25.500	0	25.500
		Pozostałe wydatki bieżące	25.500	0	25.500
600		Transport i łączność	600.550	0	600.550
	60016	Drogi publiczne gminne	600.550	0	600.550
		Wydatki majątkowe	417.000	0	417.000
		Pozostałe wydatki bieżące	183.550	0	183.550
700		Gospodarka mieszkaniowa	35.500	0	35.500
	70005	Gospodarka gruntami i nieruchomościami	35.500	0	35.500
		Pozostałe wydatki bieżące	35.500	0	35.500
710		Działalność usługowa	264.306	0	264.306
	71004	Plany zagospodarowania przestrzennego	95.000	0	95.000
		Pozostałe wydatki bieżące	95.000	0	95.000
	71035	Cmentarze	169.306	0	169.306
		Wydatki majątkowe	169.306	0	169.306
750		Administracja publiczna	2.059.500	61.100	2.120.600
	75011	Urzędy wojewódzkie	0	61.100	61.100
		Wynagrodzenia osobowe i pochodne	0	61.100	61.100
	75022	Rady gmin (miast i miast na prawach powiatu)	95.000	0	95.000
		Pozostałe wydatki bieżące	95.000	0	95.000
	75023	Urzędy gmin (miast i miast na prawach powiatu)	1.800.000	0	1.800.000
		Wynagrodzenia osobowe i pochodne	1.299.672	0	1.299.672
		Wydatki majątkowe	30.000	0	30.000
		Pozostałe wydatki bieżące	470.328	0	470.328
	75095	Pozostała działalność	164.500	0	164.500
		Wynagrodzenia osobowe i pochodne	35.579	0	35.579
		Pozostałe wydatki bieżące	128.921	0	128.921
751		Urzędy naczelnych organów władzy państwowej, kontroli i ochrony prawa oraz sądownictwa	0	1.180	1.180
	75101	Urzędu naczelnych organów władzy państwowej, kontroli i ochrony prawa	0	1.180	1.180
		Pozostałe wydatki bieżące	0	1.180	1.180
754		Bezpieczeństwo publiczne i ochrona przeciwpożarowa	193.039	0	193.039
	75403	Jednostki terenowe Policji	2.000	0	2.000
		Pozostałe wydatki bieżące	2.000	0	2.000
	75412	Ochotnicze straże pożarne	180.039	0	180.039
		Wynagrodzenia osobowe i pochodne	8.857	0	8.857
		Pozostałe wydatki bieżące	171.182	0	171.182
	75414	Obrona cywilna	11.000	0	11.000
		Pozostałe wydatki bieżące	11.000	0	11.000
756		Dochody od osób prawnych, od osób fizycznych i od innych jednostek nieposiadających osobowości prawnej oraz wydatki związane z ich poborem	32.500	0	32.500

	75647	Pobór podatków, opłat i niepodatkowych należności budżetowych	32.500	0	32.500
		Wynagrodzenia osobowe i pochodne	16.000	0	16.000
		Pozostałe wydatki bieżące	16.500	0	16.500
757		Obsługa długu publicznego	32.000	0	32.000
	75702	Obsługa papierów wartościowych, kredytów i pożyczek jednostek samorządu terytorialnego	32.000	0	32.000
		Obsługa długu publicznego	32.000	0	32.000
758		Różne rozliczenia	5.000	0	5.000
	75818	Rezerwy ogólne i celowe	5.000	0	5.000
		Pozostałe wydatki bieżące	5.000	0	5.000
801		Oświata i wychowanie	7.301.727	0	7.301.727
	80101	Szkoły podstawowe	3.630.056	0	3.630.056
		Wynagrodzenia osobowe i pochodne	2.776.492	0	2.776.492
		Pozostałe wydatki bieżące	853.564	0	853.564
	80104	Przedszkola	1.343.268	0	1.343.268
		Wynagrodzenia osobowe i pochodne	1.060.145	0	1.060.145
		Pozostałe wydatki bieżące	283.123	0	283.123
	80110	Gimnazja	1.798.102	0	1.798.102
		Wynagrodzenia osobowe i pochodne	1.340.817	0	1.340.817
		Dotacje	200.000	0	200.000
		Pozostałe wydatki bieżące	257.285	0	257.285
	80113	Dowózienie uczniów do szkół	273.579	0	273.579
		Wynagrodzenia osobowe i pochodne	58.381	0	58.381
		Pozostałe wydatki bieżące	215.198	0	215.198
	80114	Zespoły obsługi ekonomiczno-administracyjnej szkół	208.461	0	208.461
		Wynagrodzenia osobowe i pochodne	182.052	0	182.052
		Pozostałe wydatki bieżące	26.409	0	26.409
	80146	Dokształcanie i doskonalenie nauczycieli	27.466	0	27.466
		Pozostałe wydatki bieżące	27.466	0	27.466
	80195	Pozostała działalność	20.795	0	20.795
		Pozostałe wydatki bieżące	20.795	0	20.795
851		Ochrona zdrowia	160.000	0	160.000
	85153	Zwalczanie narkomanii	5.000	0	5.000
		Pozostałe wydatki bieżące	5.000	0	5.000
	85154	Przeciwdziałanie alkoholizmowi	90.000	0	90.000
		Dotacje	22.762	0	20.000
		Pozostałe wydatki bieżące	67.238	0	70.000
	85195	Pozostała działalność	65.000	0	65.000
		Pozostałe wydatki bieżące	65.000	0	65.000
852		Pomoc społeczna	937.080	2.562.000	3.499.080
	85212	Świadczenia rodzinne, zaliczka alimentacyjna oraz składki na ubezpieczenia emerytalne i rentowe z ubezpieczenia społecznego	0	2.453.100	2.453.100
		Wynagrodzenia osobowe i pochodne	0	53.723	53.723
		Pozostałe wydatki bieżące	0	2.399.377	2.399.377
	85213	Składki na ubezpieczenie zdrowotne opłacane za osoby pobierające niektóre świadczenia z pomocy społecznej oraz niektóre świadczenia rodzinne	0	8.300	8.300
		Pozostałe wydatki bieżące	0	8.300	8.300
	85214	Zasiłki i pomoc w naturze oraz składki na ubezpieczenia emerytalne i rentowe	232.800	63.000	295.800
		Pozostałe wydatki bieżące	232.800	63.000	295.800
	85215	Dotatki mieszkaniowe	125.000	0	125.000
		Pozostałe wydatki bieżące	125.000	0	125.000
	85219	Ośrodki pomocy społecznej	397.880	0	397.880
		Wynagrodzenia osobowe i pochodne	293.500	0	293.500
		Pozostałe wydatki bieżące	104.380	0	104.380
	85228	Usługi opiekuńcze i specjalistyczne usługi opiekuńcze	21.400	37.600	59.000
		Pozostałe wydatki bieżące	21.400	37.600	59.000
	85295	Pozostała działalność	160.000	0	160.000
		Pozostałe wydatki bieżące	160.000	0	160.000
853		Pozostałe zadania w zakresie polityki społecznej	37.261	0	37.261
	85311	Rehabilitacja zawodowa i społeczna osób niepełnosprawnych	37.261	0	37.261
		Pozostałe wydatki bieżące	37.261	0	37.261
900		Gospodarka komunalna i ochrona środowiska	1.540.667	0	1.540.667
	90001	Gospodarka ściekowa i ochrona wód	1.109.897	0	1.109.897
		Wydatki majątkowe	1.105.397	0	1.105.397
		Pozostałe wydatki bieżące	4.500	0	4.500
	90002	Gospodarka odpadami	42.970	0	42.970
		Wydatki majątkowe	42.970	0	42.970
		Pozostałe wydatki bieżące	0	0	0
	90003	Oczyszczanie miast i wsi	69.800	0	69.800

		Pozostałe wydatki bieżące	69.800	0	69.800
	90004	Utrzymanie zieleni w miastach i gminach	9.000	0	9.000
		Pozostałe wydatki bieżące	9.000	0	9.000
	90013	Schroniska dla zwierząt	10.000	0	10.000
		Dotacje	10.000	0	10.000
	90015	Oświetlenie ulic, placów i dróg	169.000	0	169.000
		Pozostałe wydatki bieżące	169.000	0	169.000
	90095	Pozostała działalność	130.000	0	130.000
		Wydatki majątkowe	110.000	0	110.000
		Pozostałe wydatki bieżące	20.000	0	20.000
921		Kultura i ochrona dziedzictwa narodowego	640.537	0	640.537
	92109	Domy i ośrodki kultury, świetlice i kluby	521.262	0	521.262
		Dotacje	296.262	0	296.262
		Wydatki majątkowe	225.000	0	225.000
	92116	Biblioteki	84.275	0	84.275
		Dotacje	84.275	0	84.275
	92120	Ochrona zabytków i opieka nad zabytkami	35.000	0	35.000
		Dotacje	35.000	0	35.000
926		Kultura fizyczna i sport	306.221	0	306.221
	92601	Obiekty sportowe	210.666	0	210.666
		Wydatki majątkowe	166.666	0	166.666
		Pozostałe wydatki bieżące	44.000	0	44.000
	92605	Zadania w zakresie kultury fizycznej i sportu	95.555	0	95.555
		Dotacje	40.000	0	40.000
		Wydatki majątkowe	55.555	0	55.555
		Razem	14.187.918	2.624.280	16.812.198

Załącznik nr 3
do uchwały nr XIII/106/07
Rady Miejskiej w Krajence
z 21 grudnia 2007 r.

WYKAZ WYDATKÓW MAJĄTKOWYCH GMINY I MIASTA KRAJENKA PLANOWANYCH NA 2008 R.

Lp.	Dział	Rozdział	Kwota	Nazwa
1	600	60016	200.000	Wykonanie podbudowy dróg dojazdowych do pól**
2	600	60016	12.000	Chodnik ul. Szkolna do 1 Maja
3	600	60016	205.000	Budowa ulicy nowoprojektowanej w rejonie ul. Młyńskiej i Szkolnej
4	710	71035	169.306	Budowa cmentarza komunalnego w Krajence
5	750	75023	30.000	Zakup sprzętu komputerowego i oprogramowania dla UGiM
6	900	90001	450.000	Budowa stacji uzdatniania wody wraz z rozbudową i wymianą sieci wodociągowej w Krajence*
7	900	90001	655.397	Budowa kanalizacji sanitarnej w gminie Krajenka*
8	900	90002	42.970	Rekultywacja składowiska odpadów komunalnych w Krajence*
9	900	90095	60.000	Odnowa zagospodarowania centrum miasta Krajenka*
10	900	90095	50.000	Odnowa wsi Głubczyn*
11	921	92109	225.000	Modernizacja Krajeńskiego Ośrodka Kultury i zagospodarowanie jego otoczenia*
12	926	92601	166.666	Modernizacja Stadionu Miejskiego Krajenka Wybudowanie" sołectwo Krajenka*
13	926	92695	55.555	Ośrodek rekreacji i wypoczynku nad Jeziorem Wapińskim*
		Razem	2.321.894	

* Realizacja uzależniona od uzyskania dofinansowania ze środków Unii Europejskiej

** Zakres robót uzależniony od wielkości dofinansowania ze środków FOGR

Załącznik 4
do uchwały nr XIII/106/07
Rady Miejskiej w Krajence
z 21 grudnia 2007 r.

WYKAZ REZERW CELOWYCH

Lp.	Dział	Rozdział	Kwota	Przeznaczenie
1	754	75414	10.000	Na wydatki związane z usuwaniem skutków klęsk, katastrof**
2	851	85195	45.000	Dofinansowanie zakupu tomografu*
		Razem	55.000	

* Uruchomienie uzależnione jest od podjęcia uchwały przez Radę Powiatu Złotowskiego

** Uruchomienie uzależnione jest od wystąpienia nieprzewidzianych zdarzeń

Załącznik 5
do uchwały nr XIII/106/07
Rady Miejskiej w Krajence
z 21 grudnia 2007 r.

PRZYCHODY I ROZCHODY BUDŻETU W 2008 R.

Lp.	Treść	Klasyfikacja §	Kwota 2008 r.
1	2	3	4
	Przychody ogółem:		961.107
	Przychody z zaciągniętych pożyczek na finansowanie zadań realizowanych z udziałem środków pochodzących z budżetu Unii Europejskiej*	§903	0
	Przychody z zaciągniętych pożyczek i kredytów na rynku krajowym	§952	961.107
	Rozchody ogółem:		0

* Zmiana kwot częściowych źródeł przychodów nastąpi, w przypadku zaakceptowania wniosku o dofinansowanie ze środków unijnych zadań planowanych do realizacji. Na dzień sporządzenia uchwały nie został ogłoszony nabór i tym samym brak jest podstaw do ustalenia podziału kwot na §§ 903 i 952.

Załącznik Nr 6
do uchwały nr XIII/106/07
Rady Miejskiej w Krajence
z 21 grudnia 2007 r.

BUDŻET Z ZAKRESU ADMINISTRACJI RZĄDOWEJ NA 2008 ROK

1. Dotacje celowe otrzymane z budżetu państwa na realizację zadań bieżących z zakresu administracji rządowej

Dział	Rozdział	§	Nazwa	Kwota
750	75011	2010	Urzędy wojewódzkie	61.100
751	75101	2010	Urzędy naczelnych organów władzy państwowej, kontroli i ochrony prawa oraz sądownictwa	1.180
852	85212	2010	Świadczenia rodzinne	2.453.100
852	85213	2010	Składki na ubezpieczenie zdrowotne	8.300
852	85214	2010	Zasiłki i pomoc w naturze	63.000
852	85228	2010	Usługi opiekuńcze i specjalistyczne usługi opiekuńcze	37.600
			Razem	2.624.280

2) Wydatki na realizację zadań bieżących z zakresu administracji rządowej

Dział	Rozdział	Nazwa	Kwota
750	75011	Urzędy wojewódzkie	61.100
		w tym wynagrodzenia osobowe i pochodne	61.100
751	75101	Urzędy naczelnych organów władzy państwowej, kontroli i ochrony prawa oraz sądownictwa	1.180
852	85212	Świadczenia rodzinne	2.453.100
		w tym wynagrodzenia osobowe i pochodne	53.723
852	85213	Składki na ubezpieczenie zdrowotne	8.300
852	85214	Zasiłki i pomoc w naturze	63.000
852	85228	Usługi opiekuńcze i specjalistyczne usługi opiekuńcze	37.600
		Razem	2.624.280
		w tym wynagrodzenia i pochodne	114.823

3. Plan dochodów związanych z realizacją zadań z zakresu administracji rządowej, które podlegają przekazaniu do budżetu państwa

Dział	Rozdział	§	Nazwa	Kwota*
750	75011	2350	Urzędy wojewódzkie	18.000
852	85228	2350	Usługi opiekuńcze i specjalistyczne usługi opiekuńcze	3.000
Razem dochody podlegające odprowadzeniu do budżetu państwa				21.000

* Odprowadzeniu podlega 95% dochodu; 5% - jako prowizja stanowi dochody własne gminy.

Załącznik Nr 7
do uchwały nr XIII/106/07
Rady Miejskiej w Krajence
z 21 grudnia 2007 r.

PLANY PRZYCHODÓW I WYDATKÓW ZAKŁADÓW BUDŻETOWYCH NA 2008 ROK

1. Komunalny Zakład Użyteczności Publicznej w Krajence*

Wyszczególnienie	Kwota
Przychody ogółem	1.369.000
w tym:	
dotacja przedmiotowa	10.000
Przychody własne	1.386.000
w tym pokrycie amortyzacji	415.000
Wydatki	1.060.692
W tym:	
majątkowe	35.000
bieżące	1.025.692
w tym na wynagrodzenia osobowe i pochodne	543.906
Odpisy amortyzacyjne	415.000

* Gmina posiada jeden zakład budżetowy

Uwaga: Planowaną kwotę wydatków, w części przekraczającej planowane dochody, planuje się finansować środkami pozostałymi z roku poprzedniego.

Załącznik Nr 8
do uchwały nr XIII/106/07
Rady Miejskiej w Krajeńcu
z 21 grudnia 2007 r.

PLAN DOCHODÓW I WYDATKÓW RACHUNKÓW DOCHODÓW WŁASNYCH JEDNOSTEK BUDŻETOWYCH NA ROK 2008

Rozdział	Jednostka	Dochody	Wydatki
80101	Publiczna Szkoła Podstawowa w Krajeńcu	124.400	127.200
	Publiczna Szkoła Podstawowa w Skórcie	7.800	7.800
	Publiczna Szkoła Podstawowa w Głubczynie	3.800	3.250
	Razem	136.000	138.250
80104	Publiczne Przedszkole w Krajeńcu	97.500	98.000
	Publiczne Przedszkole w Skórcie	20.050	20.150
	Publiczne Przedszkole w Głubczynie	4.150	4.300
	Publiczne Przedszkole w Podróżnej	4.250	4.270
	Razem	125.950	126.720
80110	Gimnazjum w Krajeńcu	5.850	6.650
	Razem	5.850	6.650
	Ogółem	267.800	271.620

Uwaga: Planowaną kwotę wydatków, w części przekraczającą planowane dochody, planuje się finansować środkami pozostałymi z roku poprzedniego.

Załącznik Nr 9
do uchwały nr XIII/106/07
Rady Miejskiej w Krajeńcu
z 21 grudnia 2007 r.

WYKAZ DOTACJI Z BUDŻETU DLA JEDNOSTEK ORGANIZACYJNYCH GMINY, INSTYTUCJI KULTURY I POZOSTAŁYM JEDNOSTKOM NIEZALICZANYM DO SEKTORA FINANSÓW PUBLICZNYCH NA 2008 ROK

Lp.	Nazwa jednostki dotowanej/zadania dotowanego	Przedmiot dotowania	Kwota
1	Komunalny Zakład Użyteczności Publicznej	dofinansowanie kosztów utrzymania psów z terenu gminy w schronisku dla psów	10.000
2	Krajeński Ośrodek Kultury	działalność kulturalna	296.262
3	Biblioteka Publiczna	działalność kulturalna – czytelnictwo	84.275
		Razem gminne instytucje kultury	380.537
4	Stowarzyszenie Pomocy Zespołowi Szkół Zawodowych Przemysłu Spożywczego w Krajeńcu	prowadzenie niepublicznego gimnazjum o uprawnieniach publicznego	200.000
		Razem na szkoły niepubliczne	200.000
5	Prowadzenie świetlicy socjoterapeutycznej	Koszty pobytu podopiecznego	20.000
6	Stowarzyszenia sportowe	Organizacja imprez sportowo-rekreacyjnych i upowszechnianie sportu wśród młodzieży	40.000
7	Podmioty nie należące do sfery finansów publicznych	Renowację i remonty zabytków	35.000
		Razem dla pozostałych podmiotów	95.000
	Razem		685.537

Załącznik Nr 10
do uchwały nr XIII/106/07
Rady Miejskiej w Krajeńcu
z 21 grudnia 2007 r.

PLAN PRZYCHODÓW I WYDATKÓW GMINNEGO FUNDUSZU OCHRONY ŚRODOWISKA I GOSPODARKI WODNEJ NA
2008 ROK DZIAŁ 900 ROZDZIAŁ 90011

	Kwoty częściowe	Razem
Przychody		20.000
w tym:		
1. Kary za naruszenie przepisów o ochronie środowiska, opłaty za wycinanie drzew, składowanie odpadów i 10% ogólnych wpływów za korzystanie ze środowiska - przekazywane przez Urząd Marszałkowski, Departament Planowania Przestrzennego i Ekologii w Poznaniu (§0690)	20.000	
Razem §690	20.000	
Wydatki		20.000
w tym:		
1. Dofinansowanie wydatków związanych z nasadzeniem krzewów i drzew na urządzonych skwerach (§4210)	2.000	
2. Akcja Sprzątania Świata, Dzień Recyklingu (§4210)	3.000	
Razem §4210	5.000	
1. Dofinansowanie wydatków związanych z badaniem gleby (§4300)	2.500	
2. Zbiórka sprzętu elektrycznego i elektronicznego oraz odbiór odpadów (§4300)	3.000	
3. Zbiórka odpadów wielkogabarytowych (§4300)	9.000	
4. Odbiór odpadów medycznych	380	
5. Koszty utrzymania rachunku bankowego (§4300)	120	
Razem §4300	15.000	

1345

UCHWAŁA Nr 84/07 RADY GMINY OPATÓWEK

z dnia 28 grudnia 2007 r.

w sprawie uchwalenia budżetu Gminy Opatówek na rok 2008

Na podstawie art. 18 ust. 2 pkt 4, pkt 9 lit. d, pkt 10 ustawy z dnia 8 marca 1990 r. o samorządzie gminnym (Dz.U. z 2001 r., Nr 142, poz. 1591 z późn. zm.) oraz art. 165, 173, 182, 184, 188 ust. 2, art. 195 ust. 2 ustawy z dnia 30 czerwca 2005 r. o finansach publicznych (Dz.U. Nr 249, poz. 2104 ze zm.) Rada Gminy uchwala co następuje:

§1. 1. Ustala się dochody budżetu na rok 2008 w wysokości 22.150.378 zł, zgodnie z załącznikiem nr 1.

- dochody bieżące w kwocie 22.044.378 zł
- dochody majątkowe w kwocie 106.000 zł

2. Dochody, o których mowa w ust. 1 obejmują w szczególności:

- 1) dotacje celowe na realizację zadań z zakresu administracji rządowej i innych zadań zleconych ustawami w wysokości 2.820.397 zł.

- 2) dotacje celowe na realizację zadań wspólnych realizowanych na podstawie porozumień z innymi jednostkami samorządu terytorialnego w wysokości 37.000 zł.

§2. 1. Ustala się wydatki budżetu na rok 2008 w wysokości 21.657.430 zł zgodnie z załącznikiem nr 2.

2. Wydatki, o których mowa w ust. 1 obejmują:

- 1) wydatki bieżące w wysokości 19.755.430 zł,
 - 2) wydatki majątkowe w 2008 r. w wysokości 1.902.000 zł zgodnie z załącznikiem nr 3,
 - 3) dotacje podmiotowe dla instytucji kultury w wysokości 483.000 zł zgodnie z załącznikiem nr 4.
3. Kwota wydatków określona w ust. 1 obejmuje:
- 1) wydatki związane z realizacją zadań z zakresu administracji rządowej i innych zadań zleconych ustawami w wysokości 2.820.397 zł,
 - 2) wydatki związane z realizacją zadań wspólnych zrealizowanych na podstawie porozumień w wysokości 37.000 zł

zawartych z innymi jednostkami samorządu terytorialnego.

§3. Ustala się dochody z tytułu wydawania zezwoleń na sprzedaż napojów alkoholowych w kwocie 120.000 zł i wydatki na realizację zadań określonych w programie profilaktyki i rozwiązywania problemów alkoholowych w wysokości 113.000 zł oraz zwalczania narkomanii w wysokości 7.000 zł.

§4. 1. Nadwyżką budżetu w kwocie 492.948 zł zostanie sfinansowany rozchód z tytułu zaciągniętych kredytów długoterminowych.

2. Przychody i rozchody budżetu określa załącznik nr 5.

§5. Tworzy się rezerwy:

- 1) ogólną w wysokości 60.000 zł,
- 2) celową w wysokości 1.000 zł na realizację zadań własnych z zakresu zarządzania kryzysowego.

§6. Określa się plany przychodów i wydatków:

- 1) gospodarstw pomocniczych jednostek budżetowych: przychody w wysokości 345.044 zł, wydatki w wysokości 345.044 zł zgodnie z załącznikiem nr 6.

§7. Ustala się plan przychodów i wydatków Gminnego Funduszu Ochrony Środowiska i Gospodarki Wodnej w wysokości:

- 1) przychody 20.000 zł,
- 2) wydatki 20.000 zł zgodnie z załącznikiem nr 7.

§8. Ustala się limit zobowiązań z tytułu zaciągniętych kredytów i pożyczek oraz emisji papierów wartościowych w kwocie 3.000.000 zł, z tego na:

- 1) pokrycie występującego w ciągu roku przejściowego deficytu budżetu w kwocie 1.000.000 zł,
- 2) spłatę wcześniej zaciągniętych zobowiązań z tytułu zaciągniętych pożyczek i kredytów w kwocie 2.000.000 zł.

§9. Upoważnia się Wójta Gminy Opatówek do zaciągnięcia zobowiązań:

- 1) z tytułu umów, których realizacja w roku następnym jest niezbędna do zapewnienia ciągłości działania jednostki i termin zapłaty upływa w roku następnym.

§10. Upoważnia się Wójta Gminy Opatówek do:

- 1) zaciągnięcia kredytów i pożyczek oraz emisji papierów wartościowych na pokrycie występującego w ciągu roku budżetowego deficytu budżetu do wysokości 1.000.000 zł;
- 2) dokonywania zmian w budżecie polegających na przeniesieniach w planie wydatków między paragrafami i rozdziałami w ramach działu za wyjątkiem zmian kwot wydatków majątkowych oraz zmian kwot dotacji.
- 3) lokowania wolnych środków budżetowych na rachunkach bankowych w innych bankach niż bank prowadzący obsługę budżetu.

§11. Ustala się kwotę 500.000 zł, do której Wójt Gminy Opatówek może samodzielnie zaciągać zobowiązania.

§12. Wykonanie uchwały powierza się Wójtowi Gminy Opatówek.

§13. Uchwała wchodzi w życie z dniem podjęcia z mocą obowiązującą od 1 stycznia 2008 r. i podlega publikacji w Dzienniku Urzędowym Województwa Wielkopolskiego.

Przewodniczący
Rady Gminy Opatówek
(-) mgr Andrzej Michalski

Załącznik Nr 1
do Uchwały Nr 84/07
Rady Gminy Opatówek
z dnia 28.12.2007 roku.

PLAN DOCHODÓW BUDŻETU GMINY OPATÓWEK NA 2008 ROK.

Dział	Rozdz.	§	Treść	Własne	Zlecone	Porozumienia	Ogółem
010			Rolnictwo i łowiectwo	700,00	0,00	0,00	700,00
	01095		Pozostała działalność	700,00	0,00	0,00	700,00
		0750	Dochody z najmu i dzierżawy składników majątkowych Skarbu Państwa, jednostek samorządu terytorialnego lub innych jednostek zaliczanych do sektora finansów publicznych oraz innych umów o podobnym charakterze	700,00	0,00	0,00	700,00
020			Leśnictwo	2.000,00	0,00	0,00	2.000,00
	02001		Gospodarka leśna	2.000,00	0,00	0,00	2.000,00
		0750	Państwa, jednostek samorządu terytorialnego lub innych jednostek zaliczanych do sektora finansów publicznych oraz innych umów o podobnym charakterze	2.000,00	0,00	0,00	2.000,00

400			Wytwarzanie i zaopatrywanie w energię elektryczną, gaz i wodę	1.205.000,00	0,00	0,00	1.205.000,00
	40002		Dostarczanie wody	1.205.000,00	0,00	0,00	1.205.000,00
		0830	Wpływy z usług	1.200.000,00	0,00	0,00	1.200.000,00
		0920	Pozostałe odsetki	5.000,00	0,00	0,00	5.000,00
600			Transport i łączność	9.000,00	0,00	0,00	9.000,00
	60016		Drogi publiczne gminne	9.000,00	0,00	0,00	9.000,00
		6290	Środki na dofinansowanie własnych inwestycji gmin (związków gmin), powiatów (związków powiatów), samorządów województw, pozyskane z innych źródeł	9.000,00	0,00	0,00	9.000,00
700			Gospodarka mieszkaniowa	522.000,00	0,00	0,00	522.000,00
	70005		Gospodarka gruntami i nieruchomościami	522.000,00	0,00	0,00	522.000,00
		0470	Wpływy z opłat za zarząd, użytkowanie i użytkowanie wieczyste nieruchomości	40.000,00	0,00	0,00	40.000,00
		0750	Dochody z najmu i dzierżawy składników majątkowych Skarbu Państwa, jednostek samorządu terytorialnego lub innych jednostek zaliczanych do sektora finansów publicznych oraz innych umów o podobnym charakterze	380.000,00	0,00	0,00	380.000,00
		0770	Wpłaty z tytułu odpłatnego nabycia prawa własności oraz prawa użytkowania wieczystego nieruchomości	97.000,00	0,00	0,00	97.000,00
		0920	Pozostałe odsetki	5.000,00	0,00	0,00	5.000,00
750			Administracja publiczna	10.200,00	75.000,00	0,00	85.200,00
	75011		Urzędy wojewódzkie	900,00	75.000,00	0,00	75.900,00
		2010	Dotacje celowe otrzymane z budżetu państwa na realizację zadań bieżących z zakresu administracji rządowej oraz innych zadań zleconych gminie (związkom gmin) ustawami	0,00	75.000,00	0,00	75.000,00
		2360	Dochody jednostek samorządu terytorialnego związane z realizacją zadań z zakresu administracji rządowej oraz innych zadań zleconych ustawami	900,00	0,00	0,00	900,00
	75023		Urzędy gmin (miast i miast na prawach powiatu)	9.300,00	0,00	0,00	9.300,00
		0830	Wpływy z usług	6.300,00	0,00	0,00	6.300,00
		0970	Wpływy z różnych dochodów	3.000,00	0,00	0,00	3.000,00
751			Urzędy naczelnych organów władzy państwowej, kontroli i ochrony prawa oraz sądownictwa	0,00	1.697,00	0,00	1.697,00
	75101		Urzędu naczelnych organów władzy państwowej, kontroli i ochrony prawa	0,00	1.697,00	0,00	1.697,00
		2010	Dotacje celowe otrzymane z budżetu państwa na realizację zadań bieżących z zakresu administracji rządowej oraz innych zadań zleconych gminie (związkom gmin) ustawami	0,00	1.697,00	0,00	1.697,00
756			Dochody od osób prawnych, od osób fizycznych i od innych jednostek nieposiadających osobowości prawnej oraz wydatki związane z ich poborem	8.163.559,00	0,00	0,00	8.163.559,00
	75601		Wpływy z podatku dochodowego od osób fizycznych	16.500,00	0,00	0,00	16.500,00
		0350	Podatek od działalności gospodarczej osób fizycznych, opłacany w formie karty podatkowej	16.000,00	0,00	0,00	16.000,00
		0910	Odsetki od nieterminowych wpłat z tytułu podatków i opłat	500,00	0,00	0,00	500,00
	75615		Wpływy z podatku rolnego, podatku leśnego, podatku od czynności cywilnoprawnych, podatków i opłat lokalnych od osób prawnych i innych jednostek organizacyjnych	1.853.100,00	0,00	0,00	1.853.100,00
		0310	Podatek od nieruchomości	1.750.000,00	0,00	0,00	1.750.000,00
		0320	Podatek rolny	2.600,00	0,00	0,00	2.600,00
		0330	Podatek leśny	2.500,00	0,00	0,00	2.500,00
		0340	Podatek od środków transportowych	30.000,00	0,00	0,00	30.000,00

		0500	Podatek od czynności cywilnoprawnych	60.000,00	0,00	0,00	60.000,00
		0910	Odsetki od nieterminowych wpłat z tytułu podatków i opłat	8.000,00	0,00	0,00	8.000,00
	75616		Wpływy z podatku rolnego, podatku leśnego, podatku od spadków i darowizn, podatku od czynności cywilnoprawnych oraz podatków i opłat lokalnych od osób fizycznych	2.276.300,00	0,00	0,00	2.276.300,00
		0310	Podatek od nieruchomości	1.100.000,00	0,00	0,00	1.100.000,00
		0320	Podatek rolny	350.000,00	0,00	0,00	350.000,00
		0330	Podatek leśny	11.000,00	0,00	0,00	11.000,00
		0340	Podatek od środków transportowych	260.000,00	0,00	0,00	260.000,00
		0360	Podatek od spadków i darowizn	40.000,00	0,00	0,00	40.000,00
		0370	Opłata od posiadania psów	300,00	0,00	0,00	300,00
		0430	Wpływy z opłaty targowej	15.000,00	0,00	0,00	15.000,00
		0500	Podatek od czynności cywilnoprawnych	470.000,00	0,00	0,00	470.000,00
		0910	Odsetki od nieterminowych wpłat z tytułu podatków i opłat	30.000,00	0,00	0,00	30.000,00
	75618		Wpływy z innych opłat stanowiących dochody jednostek samorządu terytorialnego na podstawie ustaw	210.500,00	0,00	0,00	210.500,00
		0410	Wpływy z opłaty skarbowej	60.000,00	0,00	0,00	60.000,00
		0460	Wpływy z opłaty eksploatacyjnej	30.000,00	0,00	0,00	30.000,00
		0480	Wpływy z opłat za zezwolenia na sprzedaż alkoholu	120.000,00	0,00	0,00	120.000,00
		0910	Odsetki od nieterminowych wpłat z tytułu podatków i opłat	500,00	0,00	0,00	500,00
	75621		Udziały gmin w podatkach stanowiących dochód budżetu państwa	3.807.159,00	0,00	0,00	3.807.159,00
		0010	Podatek dochodowy od osób fizycznych	3.787.159,00	0,00	0,00	3.787.159,00
		0020	Podatek dochodowy od osób prawnych	20.000,00	0,00	0,00	20.000,00
	758		Różne rozliczenia	8.802.397,00	0,00	0,00	8.802.397,00
	75801		Część oświatowa subwencji ogólnej dla jednostek samorządu terytorialnego	7.456.911,00	0,00	0,00	7.456.911,00
		2920	Subwencje ogólne z budżetu państwa	7.456.911,00	0,00	0,00	7.456.911,00
	75807		Część wyrównawcza subwencji ogólnej dla gmin	1.315.486,00	0,00	0,00	1.315.486,00
		2920	Subwencje ogólne z budżetu państwa	1.315.486,00	0,00	0,00	1.315.486,00
	75814		Różne rozliczenia finansowe	30.000,00	0,00	0,00	30.000,00
		0920	Pozostałe odsetki	30.000,00	0,00	0,00	30.000,00
	801		Oświata i wychowanie	101.025,00	0,00	0,00	101.025,00
		80101	Szkoły podstawowe	10.400,00	0,00	0,00	10.400,00
		0690	Wpływy z różnych opłat	300,00	0,00	0,00	300,00
		0830	Wpływy z usług	10.000,00	0,00	0,00	10.000,00
		0970	Wpływy z różnych dochodów	100,00	0,00	0,00	100,00
	80103		Oddziały przedszkolne w szkołach podstawowych	30,00	0,00	0,00	30,00
		0970	Wpływy z różnych dochodów	30,00	0,00	0,00	30,00
	80104		Przedszkola	75.000,00	0,00	0,00	75.000,00
		0830	Wpływy z usług	75.000,00	0,00	0,00	75.000,00
	80110		Gimnazja	7.000,00	0,00	0,00	7.000,00
		0830	Wpływy z usług	7.000,00	0,00	0,00	7.000,00
	80114		Zespoły obsługi ekonomiczno-administracyjnej szkół	70,00	0,00	0,00	70,00
		0970	Wpływy z różnych dochodów	70,00	0,00	0,00	70,00
	80195		Pozostała działalność	8.525,00	0,00	0,00	8.525,00
		2030	Dotacje celowe otrzymane z budżetu państwa na realizację własnych zadań bieżących gmin (związków gmin)	8.525,00	0,00	0,00	8.525,00
	852		Pomoc społeczna	226.100,00	2.743.700,00	0,00	2.969.800,00
		85212	Świadczenia rodzinne, zaliczka alimentacyjna oraz składki na ubezpieczenia emerytalne i rentowe z ubezpieczenia społecznego	0,00	2.679.100,00	0,00	2.679.100,00
		2010	Dotacje celowe otrzymane z budżetu państwa na realizację zadań bieżących z zakresu administracji rządowej oraz innych zadań zleconych gminie (związkowi gmin) ustawami	0,00	2.679.100,00	0,00	2.679.100,00

	85213		Składki na ubezpieczenie zdrowotne opłacane za osoby pobierające niektóre świadczenia z pomocy społecznej oraz niektóre świadczenia rodzinne	0,00	7.500,00	0,00	7.500,00
		2010	Dotacje celowe otrzymane z budżetu państwa na realizację zadań bieżących z zakresu administracji rządowej oraz innych zadań zleconych gminie (związkom gmin) ustawami	0,00	7.500,00	0,00	7.500,00
	85214		Zasiłki i pomoc w naturze oraz składki na ubezpieczenia emerytalne i rentowe	101.300,00	57.100,00	0,00	158.400,00
		0970	Wpływy z różnych dochodów	6.000,00	0,00	0,00	6.000,00
		2010	Dotacje celowe otrzymane z budżetu państwa na realizację zadań bieżących z zakresu administracji rządowej oraz innych zadań zleconych gminie (związkom gmin) ustawami	0,00	57.100,00	0,00	57.100,00
		2030	Dotacje celowe otrzymane z budżetu państwa na realizację własnych zadań bieżących gmin (związków gmin)	95.300,00	0,00	0,00	95.300,00
	85219		Ośrodki pomocy społecznej	80.600,00	0,00	0,00	80.600,00
		0970	Wpływy z różnych dochodów	1.000,00	0,00	0,00	1.000,00
		2030	Dotacje celowe otrzymane z budżetu państwa na realizację własnych zadań bieżących gmin (związków gmin)	79.600,00	0,00	0,00	79.600,00
	85228		Usługi opiekuńcze i specjalistyczne usługi opiekuńcze	2.000,00	0,00	0,00	2.000,00
		0830	Wpływy z usług	2.000,00	0,00	0,00	2.000,00
	85295		Pozostała działalność	42.200,00	0,00	0,00	42.200,00
		2030	Dotacje celowe otrzymane z budżetu państwa na realizację własnych zadań bieżących gmin (związków gmin)	42.200,00	0,00	0,00	42.200,00
900			Gospodarka komunalna i ochrona środowiska	201.000,00	0,00	0,00	201.000,00
	90001		Gospodarka ściekowa i ochrona wód	201.000,00	0,00	0,00	201.000,00
		0830	Wpływy z usług	200.000,00	0,00	0,00	200.000,00
		0920	Pozostałe odsetki	1.000,00	0,00	0,00	1.000,00
921			Kultura i ochrona dziedzictwa narodowego	0,00	0,00	37.000,00	37.000,00
	92116		Biblioteki	0,00	0,00	37.000,00	37.000,00
		2320	Dotacje celowe otrzymane z powiatu na zadania bieżące realizowane na podstawie porozumień (umów) między jednostkami samorządu terytorialnego	0,00	0,00	37.000,00	37.000,00
926			Kultura fizyczna i sport	50.000,00	0,00	0,00	50.000,00
	92601		Obiekty sportowe	50.000,00	0,00	0,00	50.000,00
		0830	Wpływy z usług	50.000,0000	0,00	0,00	50.000,00
			Razem	19.292.981,00	2.820.397,00	37.000,00	22.150.378,00

Załącznik Nr 2
do Uchwały Nr 84/07
Rady Gminy Opatówek
z dnia 28.12.2007 roku

PLAN WYDATKÓW BUDŻETU GMINY OPATÓWEK NA 2008 ROK.

Dział	Rozdz.	§	Treść	Własne	Zlecone	Porozumienia	Ogółem
010			Rolnictwo i łowiectwo	32.500,00	0,00	0,00	32.500,00
	01030		Izby rolnicze	6.000,00	0,00	0,00	6.000,00
		2850	Wpłaty gmin na rzecz izb rolniczych w wysokości 2% uzyskanych wpływów z podatku rolnego	6.000,00	0,00	0,00	6.000,00
	01095		Pozostała działalność	26.500,00	0,00	0,00	26.500,00
		4170	Wynagrodzenia bezosobowe	1.500,00	0,00	0,00	1.500,00
		4300	Zakup usług pozostałych	25.000,00	0,00	0,00	25.000,00
400			Wytwarzanie i zaopatrywanie w energię elektryczną, gaz i wodę	493.500,00	0,00	0,00	493.500,00
	40002		Dostarczanie wody	493.500,00	0,00	0,00	493.500,00

		4210	Zakup materiałów i wyposażenia	42.000,00	0,00	0,00	42.000,00
		4260	Zakup energii	330.000,00	0,00	0,00	330.000,00
		4270	Zakup usług remontowych	48.000,00	0,00	0,00	48.000,00
		4300	Zakup usług pozostałych	12.500,00	0,00	0,00	12.500,00
		4360	Opłaty z tytułu zakupu usług telekomunikacyjnych telefonii komórkowej	1.000,00	0,00	0,00	1.000,00
		4410	Podróże służbowe krajowe	10.000,00	0,00	0,00	10.000,00
		6060	Wydatki na zakupy inwestycyjne jednostek budżetowych	50.000,00	0,00	0,00	50.000,00
600			Transport i łączność	1.308.000,00	0,00	0,00	1.308.000,00
	60004		Lokalny transport zbiorowy	30.000,00	0,00	0,00	30.000,00
		4300	Zakup usług pozostałych	30.000,00	0,00	0,00	30.000,00
	60016		Drogi publiczne gminne	1.278.000,00	0,00	0,00	1.278.000,00
		4210	Zakup materiałów i wyposażenia	25.000,00	0,00	0,00	25.000,00
		4270	Zakup usług remontowych	170.000,00	0,00	0,00	170.000,00
		4300	Zakup usług pozostałych	90.000,00	0,00	0,00	90.000,00
		4430	Różne opłaty i składki	3.000,00	0,00	0,00	3.000,00
		6050	Wydatki inwestycyjne jednostek budżetowych	990.000,00	0,00	0,00	990.000,00
700			Gospodarka mieszkaniowa	167.500,00	0,00	0,00	167.500,00
	70004		Różne jednostki obsługi gospodarki mieszkaniowej	152.500,00	0,00	0,00	152.500,00
		4210	Zakup materiałów i wyposażenia	10.000,00	0,00	0,00	10.000,00
		4260	Zakup energii	14.000,00	0,00	0,00	14.000,00
		4270	Zakup usług remontowych	70.000,00	0,00	0,00	70.000,00
		4300	Zakup usług pozostałych	55.500,00	0,00	0,00	55.500,00
		4430	Różne opłaty i składki	3.000,00	0,00	0,00	3.000,00
	70005		Gospodarka gruntami i nieruchomościami	15.000,00	0,00	0,00	15.000,00
		4300	Zakup usług pozostałych	15.000,00	0,00	0,00	15.000,00
710			Działalność usługowa	140.000,00	0,00	0,00	140.000,00
	71004		Plany zagospodarowania przestrzennego	130.000,00	0,00	0,00	130.000,00
		4170	Wynagrodzenia bezosobowe	80.000,00	0,00	0,00	80.000,00
		4300	Zakup usług pozostałych	50.000,00	0,00	0,00	50.000,00
	71014		Opracowania geodezyjne i kartograficzne	10.000,00	0,00	0,00	10.000,00
		4300	Zakup usług pozostałych	10.000,00	0,00	0,00	10.000,00
750			Administracja publiczna	3.264.017,00	75.000,00	0,00	3.339.017,00
	75011		Urzędy wojewódzkie	0,00	75.000,00	0,00	75.000,00
		4010	Wynagrodzenia osobowe pracowników	0,00	62.000,00	0,00	62.000,00
		4110	Składki na ubezpieczenia społeczne	0,00	11.500,00	0,00	11.500,00
		4120	Składki na Fundusz Pracy	0,00	1.500,00	0,00	1.500,00
	75022		Rady gmin (miast i miast na prawach powiatu)	135.300,00	0,00	0,00	135.300,00
		3030	Różne wydatki na rzecz osób fizycznych	124.800,00	0,00	0,00	124.800,00
		4210	Zakup materiałów i wyposażenia	2.000,00	0,00	0,00	2.000,00
		4300	Zakup usług pozostałych	1.500,00	0,00	0,00	1.500,00
		4410	Podróże służbowe krajowe	2.000,00	0,00	0,00	2.000,00
		4700	Szkolenia pracowników niebędących członkami korpusu służby cywilnej	2.000,00	0,00	0,00	2.000,00
		4740	Zakup materiałów papierniczych do sprzętu drukarskiego i urzędzeń kserograficznych	3.000,00	0,00	0,00	3.000,00
	75023		Urzędy gmin (miast i miast na prawach powiatu)	3.046.217,00	0,00	0,00	3.046.217,00
		3020	Wydatki osobowe niezaliczone do wynagrodzeń	2.000,00	0,00	0,00	2.000,00
		4010	Wynagrodzenia osobowe pracowników	1.892.165,00	0,00	0,00	1.892.165,00
		4040	Dodatkowe wynagrodzenie roczne	154.000,00	0,00	0,00	154.000,00
		4110	Składki na ubezpieczenia społeczne	343.000,00	0,00	0,00	343.000,00
		4120	Składki na Fundusz Pracy	48.800,00	0,00	0,00	48.800,00
		4140	Wpłaty na Państwowy Fundusz Rehabilitacji Osób Niepełnosprawnych	5.000,00	0,00	0,00	5.000,00
		4170	Wynagrodzenia bezosobowe	30.000,00	0,00	0,00	30.000,00
		4210	Zakup materiałów i wyposażenia	85.000,00	0,00	0,00	85.000,00
		4260	Zakup energii	30.000,00	0,00	0,00	30.000,00
		4270	Zakup usług remontowych	20.000,00	0,00	0,00	20.000,00
		4280	Zakup usług zdrowotnych	6.000,00	0,00	0,00	6.000,00
		4300	Zakup usług pozostałych	169.252,00	0,00	0,00	169.252,00

		4350	Zakup usług dostępu do sieci internet	2.000,00	0,00	0,00	2.000,00
		4360	Opłaty z tytułu zakupu usług telekomunikacyjnych telefonii komórkowej	20.000,00	0,00	0,00	20.000,00
		4370	Opłaty z tytułu zakupu usług telekomunikacyjnych telefonii stacjonarnej	45.000,00	0,00	0,00	45.000,00
		4410	Podróże służbowe krajowe	45.000,00	0,00	0,00	45.000,00
		4430	Różne opłaty i składki	30.000,00	0,00	0,00	30.000,00
		4440	Odpisy na zakładowy fundusz świadczeń socjalnych	47.000,00	0,00	0,00	47.000,00
		4700	Szkolenia pracowników niebędących członkami korpusu służby cywilnej	12.000,00	0,00	0,00	12.000,00
		4740	Zakup materiałów papierniczych do sprzętu drukarskiego i urządzeń kserograficznych	20.000,00	0,00	0,00	20.000,00
		4750	Zakup akcesoriów komputerowych, w tym programów i licencji	40.000,00	0,00	0,00	40.000,00
	75075		Promocja jednostek samorządu terytorialnego	70.000,00	0,00	0,00	70.000,00
		4210	Zakup materiałów i wyposażenia	19.000,00	0,00	0,00	19.000,00
		4300	Zakup usług pozostałych	50.000,00	0,00	0,00	50.000,00
		4740	Zakup materiałów papierniczych do sprzętu drukarskiego i urządzeń kserograficznych	1.000,00	0,00	0,00	1.000,00
	75095		Pozostała działalność	12.500,00	0,00	0,00	12.500,00
		4260	Zakup energii	5.000,00	0,00	0,00	5.000,00
		4300	Zakup usług pozostałych	5.000,00	0,00	0,00	5.000,00
		4400	Opłaty czynszowe za pomieszczenia biurowe	2.500,00	0,00	0,00	2.500,00
751			Urzędy naczelnych organów władzy państwowej, kontroli i ochrony prawa oraz sądownictwa	0,00	1.697,00	0,00	1.697,00
	75101		Urzędu naczelnych organów władzy państwowej, kontroli i ochrony prawa	0,00	1.697,00	0,00	1.697,00
		4110	Składki na ubezpieczenia społeczne	0,00	250,00	0,00	250,00
		4120	Składki na Fundusz Pracy	0,00	37,00	0,00	37,00
		4170	Wynagrodzenia bezosobowe	0,00	1.410,00	0,00	1.410,00
754			Bezpieczeństwo publiczne i ochrona przeciwpożarowa	125.200,00	0,00	0,00	125.200,00
	75412		Ochotnicze straże pożarne	124.700,00	0,00	0,00	124.700,00
		4210	Zakup materiałów i wyposażenia	42.200,00	0,00	0,00	42.200,00
		4260	Zakup energii	10.000,00	0,00	0,00	10.000,00
		4270	Zakup usług remontowych	32.000,00	0,00	0,00	32.000,00
		4300	Zakup usług pozostałych	25.000,00	0,00	0,00	25.000,00
		4410	Podróże służbowe krajowe	500,00	0,00	0,00	500,00
		4430	Różne opłaty i składki	15.000,00	0,00	0,00	15.000,00
	75414		Obrona cywilna	500,00	0,00	0,00	500,00
		4700	Szkolenia pracowników niebędących członkami korpusu służby cywilnej	500,00	0,00	0,00	500,00
756			Dochoły od osób prawnych, od osób fizycznych i od innych jednostek nieposiadających osobowości prawnej oraz wydatki związane z ich poborem	47.618,00	0,00	0,00	47.618,00
	75647		Pobór podatków, opłat i niepodatkowych należności budżetowych	47.618,00	0,00	0,00	47.618,00
		4100	Wynagrodzenia agencyjno-prowizyjne	20.000,00	0,00	0,00	20.000,00
		4110	Składki na ubezpieczenia społeczne	1.418,00	0,00	0,00	1.418,00
		4120	Składki na Fundusz Pracy	200,00	0,00	0,00	200,00
		4170	Wynagrodzenia bezosobowe	11.000,00	0,00	0,00	11.000,00
		4300	Zakup usług pozostałych	8.000,00	0,00	0,00	8.000,00
		4610	Koszty postępowania sądowego i prokuratorskiego	7.000,00	0,00	0,00	7.000,00
757			Obsługa długu publicznego	380.000,00	0,00	0,00	380.000,00
	75702		Obsługa papierów wartościowych, kredytów i pożyczek jednostek samorządu terytorialnego	380.000,00	0,00	0,00	380.000,00
		8070	Odsetki i dyskonto od krajowych skarbowych papierów wartościowych oraz od krajowych pożyczek i kredytów	380.000,00	0,00	0,00	380.000,00
758			Różne rozliczenia	61.000,00	0,00	0,00	61.000,00
	75818		Rezerwy ogólne i celowe	61.000,00	0,00	0,00	61.000,00
		4810	Rezerwy	61.000,00	0,00	0,00	61.000,00
801			Oświata i wychowanie	10.009.263,0	0,00	0,00	10.009.263,0

80101		Szkoły podstawowe	5.747.637,00	0,00	0,00	5.747.637,00
	3020	Wydatki osobowe niezaliczone do wynagrodzeń	227.086,00	0,00	0,00	227.086,00
	4010	Wynagrodzenia osobowe pracowników	2.949.714,00	0,00	0,00	2.949.714,00
	4040	Dodatkowe wynagrodzenie roczne	232.810,00	0,00	0,00	232.810,00
	4110	Składki na ubezpieczenia społeczne	587.289,00	0,00	0,00	587.289,00
	4120	Składki na Fundusz Pracy	83.321,00	0,00	0,00	83.321,00
	4140	Wpłaty na Państwowy Fundusz Rehabilitacji Osób Niepełnosprawnych	10.000,00	0,00	0,00	10.000,00
	4170	Wynagrodzenia bezosobowe	5.000,00	0,00	0,00	5.000,00
	4210	Zakup materiałów i wyposażenia	92.000,00	0,00	0,00	92.000,00
	4240	Zakup pomocy naukowych, dydaktycznych i książek	15.000,00	0,00	0,00	15.000,00
	4260	Zakup energii	200.722,00	0,00	0,00	200.722,00
	4270	Zakup usług remontowych	155.000,00	0,00	0,00	155.000,00
	4280	Zakup usług zdrowotnych	8.242,00	0,00	0,00	8.242,00
	4300	Zakup usług pozostałych	87.237,00	0,00	0,00	87.237,00
	4350	Zakup usług dostępu do sieci internet	3.025,00	0,00	0,00	3.025,00
	4360	Opłaty z tytułu zakupu usług telekomunikacyjnych telefonii komórkowej	1.937,00	0,00	0,00	1.937,00
	4370	Opłaty z tytułu zakupu usług telekomunikacyjnych telefonii stacjonarnej	12.305,00	0,00	0,00	12.305,00
	4410	Podróże służbowe krajowe	13.497,00	0,00	0,00	13.497,00
	4430	Różne opłaty i składki	10.427,00	0,00	0,00	10.427,00
	4440	Odписy na zakładowy fundusz świadczeń socjalnych	234.897,00	0,00	0,00	234.897,00
	4700	Szkolenia pracowników niebędących członkami korpusu służby cywilnej	1.750,00	0,00	0,00	1.750,00
	4740	Zakup materiałów papierniczych do sprzętu drukarskiego i urządzeń kserograficznych	5.111,00	0,00	0,00	5.111,00
	4750	Zakup akcesoriów komputerowych, w tym programów i licencji	9.267,00	0,00	0,00	9.267,00
	6050	Wydatki inwestycyjne jednostek budżetowych	802.000,00	0,00	0,00	802.000,00
80103		Oddziały przedszkolne w szkołach podstawowych	467.997,00	0,00	0,00	467.997,00
	3020	Wydatki osobowe niezaliczone do wynagrodzeń	25.806,00	0,00	0,00	25.806,00
	4010	Wynagrodzenia osobowe pracowników	252.133,00	0,00	0,00	252.133,00
	4040	Dodatkowe wynagrodzenie roczne	19.340,00	0,00	0,00	19.340,00
	4110	Składki na ubezpieczenia społeczne	50.781,00	0,00	0,00	50.781,00
	4120	Składki na Fundusz Pracy	7.130,00	0,00	0,00	7.130,00
	4210	Zakup materiałów i wyposażenia	15.000,00	0,00	0,00	15.000,00
	4240	Zakup pomocy naukowych, dydaktycznych i książek	5.000,00	0,00	0,00	5.000,00
	4260	Zakup energii	41.216,00	0,00	0,00	41.216,00
	4270	Zakup usług remontowych	6.822,00	0,00	0,00	6.822,00
	4280	Zakup usług zdrowotnych	1.488,00	0,00	0,00	1.488,00
	4300	Zakup usług pozostałych	18.616,00	0,00	0,00	18.616,00
	4350	Zakup usług dostępu do sieci internet	610,00	0,00	0,00	610,00
	4360	Opłaty z tytułu zakupu usług telekomunikacyjnych telefonii komórkowej	515,00	0,00	0,00	515,00
	4370	Opłaty z tytułu zakupu usług telekomunikacyjnych telefonii stacjonarnej	2.313,00	0,00	0,00	2.313,00
	4410	Podróże służbowe krajowe	1.082,00	0,00	0,00	1.082,00
	4430	Różne opłaty i składki	1.545,00	0,00	0,00	1.545,00
	4440	Odписy na zakładowy fundusz świadczeń socjalnych	16.400,00	0,00	0,00	16.400,00
	4740	Zakup materiałów papierniczych do sprzętu drukarskiego i urządzeń kserograficznych	1.000,00	0,00	0,00	1.000,00
	4750	Zakup akcesoriów komputerowych, w tym programów i licencji	1.200,00	0,00	0,00	1.200,00
80104		Przedszkola	581.250,00	0,00	0,00	581.250,00
	3020	Wydatki osobowe niezaliczone do wynagrodzeń	20.400,00	0,00	0,00	20.400,00
	4010	Wynagrodzenia osobowe pracowników	330.405,00	0,00	0,00	330.405,00

		4040	Dodatkowe wynagrodzenie roczne	27.330,00	0,00	0,00	27.330,00
		4110	Składki na ubezpieczenia społeczne	61.600,00	0,00	0,00	61.600,00
		4120	Składki na Fundusz Pracy	8.765,00	0,00	0,00	8.765,00
		4210	Zakup materiałów i wyposażenia	4.280,00	0,00	0,00	4.280,00
		4220	Zakup środków żywności	48.000,00	0,00	0,00	48.000,00
		4240	Zakup pomocy naukowych, dydaktycznych i książek	1.000,00	0,00	0,00	1.000,00
		4260	Zakup energii	30.800,00	0,00	0,00	30.800,00
		4270	Zakup usług remontowych	14.000,00	0,00	0,00	14.000,00
		4280	Zakup usług zdrowotnych	1.430,00	0,00	0,00	1.430,00
		4300	Zakup usług pozostałych	5.930,00	0,00	0,00	5.930,00
		4370	Opłaty z tytułu zakupu usług telekomunikacyjnych telefonii stacjonarnej	2.860,00	0,00	0,00	2.860,00
		4410	Podróże służbowe krajowe	1.530,00	0,00	0,00	1.530,00
		4440	Odpisy na zakładowy fundusz świadczeń socjalnych	22.420,00	0,00	0,00	22.420,00
		4740	Zakup materiałów papierniczych do sprzętu drukarskiego i urządzeń kserograficznych	300,00	0,00	0,00	300,00
		4750	Zakup akcesoriów komputerowych, w tym programów i licencji	200,00	0,00	0,00	200,00
	80110		Gimnazja	2.493.847,00	0,00	0,00	2.493.847,00
		3020	Wydatki osobowe niezaliczone do wynagrodzeń	124.300,00	0,00	0,00	124.300,00
		4010	Wynagrodzenia osobowe pracowników	1.578.959,00	0,00	0,00	1.578.959,00
		4040	Dodatkowe wynagrodzenie roczne	133.213,00	0,00	0,00	133.213,00
		4110	Składki na ubezpieczenia społeczne	308.640,00	0,00	0,00	308.640,00
		4120	Składki na Fundusz Pracy	43.913,00	0,00	0,00	43.913,00
		4210	Zakup materiałów i wyposażenia	30.000,00	0,00	0,00	30.000,00
		4240	Zakup pomocy naukowych, dydaktycznych i książek	9.000,00	0,00	0,00	9.000,00
		4260	Zakup energii	93.728,00	0,00	0,00	93.728,00
		4270	Zakup usług remontowych	26.000,00	0,00	0,00	26.000,00
		4280	Zakup usług zdrowotnych	3.654,00	0,00	0,00	3.654,00
		4300	Zakup usług pozostałych	27.645,00	0,00	0,00	27.645,00
		4350	Zakup usług dostępu do sieci internet	777,00	0,00	0,00	777,00
		4360	Opłaty z tytułu zakupu usług telekomunikacyjnych telefonii komórkowej	850,00	0,00	0,00	850,00
		4370	Opłaty z tytułu zakupu usług telekomunikacyjnych telefonii stacjonarnej	8.330,00	0,00	0,00	8.330,00
		4410	Podróże służbowe krajowe	5.966,00	0,00	0,00	5.966,00
		4430	Różne opłaty i składki	7.399,00	0,00	0,00	7.399,00
		4440	Odpisy na zakładowy fundusz świadczeń socjalnych	83.764,00	0,00	0,00	83.764,00
		4740	Zakup materiałów papierniczych do sprzętu drukarskiego i urządzeń kserograficznych	3.253,00	0,00	0,00	3.253,00
		4750	Zakup akcesoriów komputerowych, w tym programów i licencji	4.456,00	0,00	0,00	4.456,00
	80113		Dowózienie uczniów do szkół	410.000,00	0,00	0,00	410.000,00
		4300	Zakup usług pozostałych	410.000,00	0,00	0,00	410.000,00
	80114		Zespoły obsługi ekonomiczno-administracyjnej szkół	260.894,00	0,00	0,00	260.894,00
		3020	Wydatki osobowe niezaliczone do wynagrodzeń	100,00	0,00	0,00	100,00
		4010	Wynagrodzenia osobowe pracowników	166.644,00	0,00	0,00	166.644,00
		4040	Dodatkowe wynagrodzenie roczne	12.850,00	0,00	0,00	12.850,00
		4110	Składki na ubezpieczenia społeczne	30.810,00	0,00	0,00	30.810,00
		4120	Składki na Fundusz Pracy	4.180,00	0,00	0,00	4.180,00
		4170	Wynagrodzenia bezosobowe	1.920,00	0,00	0,00	1.920,00
		4210	Zakup materiałów i wyposażenia	12.100,00	0,00	0,00	12.100,00
		4270	Zakup usług remontowych	5.600,00	0,00	0,00	5.600,00
		4280	Zakup usług zdrowotnych	600,00	0,00	0,00	600,00
		4300	Zakup usług pozostałych	9.450,00	0,00	0,00	9.450,00
		4410	Podróże służbowe krajowe	2.500,00	0,00	0,00	2.500,00
		4440	Odpisy na zakładowy fundusz świadczeń socjalnych	5.440,00	0,00	0,00	5.440,00
		4700	Szkolenia pracowników niebędących członkami korpusu służby cywilnej	3.500,00	0,00	0,00	3.500,00

		4740	Zakup materiałów papierniczych do sprzętu drukarskiego i urządzeń kserograficznych	1.200,00	0,00	0,00	1.200,00
		4750	Zakup akcesoriów komputerowych, w tym programów i licencji	4.000,00	0,00	0,00	4.000,00
	80146		Dokształcanie i doskonalenie nauczycieli	44.638,00	0,00	0,00	44.638,00
		4010	Wynagrodzenia osobowe pracowników	7.468,00	0,00	0,00	7.468,00
		4110	Składki na ubezpieczenia społeczne	1.286,00	0,00	0,00	1.286,00
		4120	Składki na Fundusz Pracy	183,00	0,00	0,00	183,00
		4300	Zakup usług pozostałych	19.512,00	0,00	0,00	19.512,00
		4410	Podróże służbowe krajowe	3.047,00	0,00	0,00	3.047,00
		4700	Szkolenia pracowników niebędących członkami korpusu służby cywilnej	13.142,00	0,00	0,00	13.142,00
	80195		Pozostała działalność	3.000,00	0,00	0,00	3.000,00
		3020	Wydatki osobowe niezaliczone do wynagrodzeń	3.000,00	0,00	0,00	3.000,00
851			Ochrona zdrowia	135.000,00	0,00	0,00	135.000,00
	85153		Zwalczanie narkomanii	7.000,00	0,00	0,00	7.000,00
		4170	Wynagrodzenia bezosobowe	1.000,00	0,00	0,00	1.000,00
		4210	Zakup materiałów i wyposażenia	3.000,00	0,00	0,00	3.000,00
		4300	Zakup usług pozostałych	1.000,00	0,00	0,00	1.000,00
		4700	Szkolenia pracowników niebędących członkami korpusu służby cywilnej	2.000,00	0,00	0,00	2.000,00
	85154		Przeciwdziałanie alkoholizmowi	113.000,00	0,00	0,00	113.000,00
		4010	Wynagrodzenia osobowe pracowników	35.778,00	0,00	0,00	35.778,00
		4040	Dodatkowe wynagrodzenie roczne	2.525,00	0,00	0,00	2.525,00
		4110	Składki na ubezpieczenia społeczne	6.006,00	0,00	0,00	6.006,00
		4120	Składki na Fundusz Pracy	900,00	0,00	0,00	900,00
		4170	Wynagrodzenia bezosobowe	18.000,00	0,00	0,00	18.000,00
		4210	Zakup materiałów i wyposażenia	12.500,00	0,00	0,00	12.500,00
		4240	Zakup pomocy naukowych, dydaktycznych i książek	1.000,00	0,00	0,00	1.000,00
		4260	Zakup energii	6.000,00	0,00	0,00	6.000,00
		4270	Zakup usług remontowych	8.000,00	0,00	0,00	8.000,00
		4280	Zakup usług zdrowotnych	200,00	0,00	0,00	200,00
		4300	Zakup usług pozostałych	16.941,00	0,00	0,00	16.941,00
		4370	Opłaty z tytułu zakupu usług telekomunikacyjnych telefonii stacjonarnej	1.200,00	0,00	0,00	1.200,00
		4410	Podróże służbowe krajowe	400,00	0,00	0,00	400,00
		4440	Odpisy na zakładowy fundusz świadczeń socjalnych	1.350,00	0,00	0,00	1.350,00
		4700	Szkolenia pracowników niebędących członkami korpusu służby cywilnej	2.000,00	0,00	0,00	2.000,00
		4740	Zakup materiałów papierniczych do sprzętu drukarskiego i urządzeń kserograficznych	200,00	0,00	0,00	200,00
	85195		Pozostała działalność	15.000,00	0,00	0,00	15.000,00
		4270	Zakup usług remontowych	15.000,00	0,00	0,00	15.000,00
852			Pomoc społeczna	1.194.735,00	2.743.700,00	0,00	3.938.435,00
	85202		Domy pomocy społecznej	60.000,00	0,00	0,00	60.000,00
		4330	Zakup usług przez jednostki samorządu terytorialnego od innych jednostek samorządu terytorialnego	60.000,00	0,00	0,00	60.000,00
	85212		Świadczenia rodzinne, zaliczka alimentacyjna oraz składki na ubezpieczenia emerytalne i rentowe z ubezpieczenia społecznego	0,00	2.679.100,00	0,00	2.679.100,00
		3110	Świadczenia społeczne	0,00	2.581.068,00	0,00	2.581.068,00
		4010	Wynagrodzenia osobowe pracowników	0,00	46.265,00	0,00	46.265,00
		4040	Dodatkowe wynagrodzenie roczne	0,00	3.007,00	0,00	3.007,00
		4110	Składki na ubezpieczenia społeczne	0,00	27.608,00	0,00	27.608,00
		4120	Składki na Fundusz Pracy	0,00	1.208,00	0,00	1.208,00
		4210	Zakup materiałów i wyposażenia	0,00	8.244,00	0,00	8.244,00
		4280	Zakup usług zdrowotnych	0,00	200,00	0,00	200,00
		4300	Zakup usług pozostałych	0,00	7.000,00	0,00	7.000,00
		4410	Podróże służbowe krajowe	0,00	400,00	0,00	400,00
		4440	Odpisy na zakładowy fundusz świadczeń socjalnych	0,00	1.800,00	0,00	1.800,00
		4740	Zakup materiałów papierniczych do sprzętu drukarskiego i urządzeń kserograficznych	0,00	1.000,00	0,00	1.000,00

		4750	Zakup akcesoriów komputerowych, w tym programów i licencji	0,00	1.300,00	0,00	1.300,00
	85213		Składki na ubezpieczenie zdrowotne opłacane za osoby pobierające niektóre świadczenia z pomocy społecznej oraz niektóre świadczenia rodzinne	0,00	7.500,00	0,00	7.500,00
		4130	Składki na ubezpieczenie zdrowotne	0,00	7.500,00	0,00	7.500,00
	85214		Zasiłki i pomoc w naturze oraz składki na ubezpieczenia emerytalne i rentowe	230.000,00	57.100,00	0,00	287.100,00
		3110	Świadczenia społeczne	230.000,00	57.100,00	0,00	287.100,00
	85215		Dodatki mieszkaniowe	70.000,00	0,00	0,00	70.000,00
		3110	Świadczenia społeczne	70.000,00	0,00	0,00	70.000,00
	85219		Ośrodki pomocy społecznej	536.875,00	0,00	0,00	536.875,00
		3020	Wydatki osobowe niezaliczone do wynagrodzeń	4.000,00	0,00	0,00	4.000,00
		4010	Wynagrodzenia osobowe pracowników	325.545,00	0,00	0,00	325.545,00
		4040	Dodatkowe wynagrodzenie roczne	21.000,00	0,00	0,00	21.000,00
		4110	Składki na ubezpieczenia społeczne	52.500,00	0,00	0,00	52.500,00
		4120	Składki na Fundusz Pracy	8.330,00	0,00	0,00	8.330,00
		4210	Zakup materiałów i wyposażenia	20.000,00	0,00	0,00	20.000,00
		4270	Zakup usług remontowych	6.000,00	0,00	0,00	6.000,00
		4280	Zakup usług zdrowotnych	1.500,00	0,00	0,00	1.500,00
		4300	Zakup usług pozostałych	63.000,00	0,00	0,00	63.000,00
		4370	Opłaty z tytułu zakupu usług telekomunikacyjnych telefonii stacjonarnej	15.000,00	0,00	0,00	15.000,00
		4410	Podróże służbowe krajowe	3.500,00	0,00	0,00	3.500,00
		4440	Odpisy na zakładowy fundusz świadczeń socjalnych	8.000,00	0,00	0,00	8.000,00
		4700	Szkolenia pracowników niebędących członkami korpusu służby cywilnej	3.000,00	0,00	0,00	3.000,00
		4740	Zakup materiałów papierniczych do sprzętu drukarskiego i urządzeń kserograficznych	2.500,00	0,00	0,00	2.500,00
		4750	Zakup akcesoriów komputerowych, w tym programów i licencji	3.000,00	0,00	0,00	3.000,00
	85228		Usługi opiekuńcze i specjalistyczne usługi opiekuńcze	29.860,00	0,00	0,00	29.860,00
		4110	Składki na ubezpieczenia społeczne	4.500,00	0,00	0,00	4.500,00
		4170	Wynagrodzenia bezosobowe	25.360,00	0,00	0,00	25.360,00
	85295		Pozostała działalność	268.000,00	0,00	0,00	268.000,00
		3110	Świadczenia społeczne	268.000,00	0,00	0,00	268.000,00
854			Edukacyjna opieka wychowawcza	50.000,00	0,00	0,00	50.000,00
	85415		Pomoc materialna dla uczniów	50.000,00	0,00	0,00	50.000,00
		3240	Stypendia dla uczniów	50.000,00	0,00	0,00	50.000,00
900			Gospodarka komunalna i ochrona środowiska	735.200,00	0,00	0,00	735.200,00
	90001		Gospodarka ściekowa i ochrona wód	205.700,00	0,00	0,00	205.700,00
		4210	Zakup materiałów i wyposażenia	60.000,00	0,00	0,00	60.000,00
		4260	Zakup energii	95.000,00	0,00	0,00	95.000,00
		4300	Zakup usług pozostałych	35.700,00	0,00	0,00	35.700,00
		4430	Różne opłaty i składki	15.000,00	0,00	0,00	15.000,00
	90003		Oczyszczanie miast i wsi	22.000,00	0,00	0,00	22.000,00
		4300	Zakup usług pozostałych	22.000,00	0,00	0,00	22.000,00
	90004		Utrzymanie zieleni w miastach i gminach	37.500,00	0,00	0,00	37.500,00
		4300	Zakup usług pozostałych	37.500,00	0,00	0,00	37.500,00
	90015		Oświetlenie ulic, placów i dróg	390.000,00	0,00	0,00	390.000,00
		4260	Zakup energii	320.000,00	0,00	0,00	320.000,00
		4300	Zakup usług pozostałych	10.000,00	0,00	0,00	10.000,00
		6010	Wydatki na zakup i objęcie akcji, wniesienie wkładów do spółek prawa handlowego oraz na fundusz statutowy banków państwowych i innych instytucji finansowych	60.000,00	0,00	0,00	60.000,00
	90019		Wpływy i wydatki związane z gromadzeniem środków z opłat i kar za korzystanie ze środowiska	80.000,00	0,00	0,00	80.000,00
		4430	Różne opłaty i składki	80.000,00	0,00	0,00	80.000,00
921			Kultura i ochrona dziedzictwa narodowego	482.000,00	0,00	37.000,00	519.000,00
	92108		Filharmonie, orkiestry, chóry i kapele	36.000,00	0,00	0,00	36.000,00

		4110	Składki na ubezpieczenia społeczne	500,00	0,00	0,00	500,00
		4120	Składki na Fundusz Pracy	100,00	0,00	0,00	100,00
		4170	Wynagrodzenia bezosobowe	19.000,00	0,00	0,00	19.000,00
		4210	Zakup materiałów i wyposażenia	3.900,00	0,00	0,00	3.900,00
		4270	Zakup usług remontowych	8.000,00	0,00	0,00	8.000,00
		4300	Zakup usług pozostałych	4.500,00	0,00	0,00	4.500,00
	92109		Domy i ośrodki kultury, świetlice i kluby	170.000,00	0,00	0,00	170.000,00
		2480	Dotacja podmiotowa z budżetu dla samorządowej instytucji kultury	170.000,00	0,00	0,00	170.000,00
	92116		Biblioteki	276.000,00	0,00	37.000,00	313.000,00
		2480	Dotacja podmiotowa z budżetu dla samorządowej instytucji kultury	276.000,00	0,00	37.000,00	313.000,00
926			Kultura fizyczna i sport	174.500,00	0,00	0,00	174.500,00
	92601		Obiekty sportowe	110.000,00	0,00	0,00	110.000,00
		4210	Zakup materiałów i wyposażenia	8.000,00	0,00	0,00	8.000,00
		4260	Zakup energii	50.000,00	0,00	0,00	50.000,00
		4300	Zakup usług pozostałych	50.000,00	0,00	0,00	50.000,00
		4370	Opłaty z tytułu zakupu usług telekomunikacyjnych telefonii stacjonarnej	2.000,00	0,00	0,00	2.000,00
	92605		Zadania w zakresie kultury fizycznej i sportu	58.500,00	0,00	0,00	58.500,00
		4170	Wynagrodzenia bezosobowe	1.500,00	0,00	0,00	1.500,00
		4300	Zakup usług pozostałych	57.000,00	0,00	0,00	57.000,00
	92695		Pozostała działalność	6.000,00	0,00	0,00	6.000,00
		4210	Zakup materiałów i wyposażenia	3.000,00	0,00	0,00	3.000,00
		4300	Zakup usług pozostałych	3.000,00	0,00	0,00	3.000,00
			Razem	18.800.033,00	2.820.397,00	37.000,00	21.657.430,00

Załącznik Nr 3
do uchwały Nr 84/07
Rady Gminy Opatówek
z dnia 28 grudnia 2007 roku

WYKAZ WYDATKÓW MAJĄTKOWYCH NA 2008 ROK

Dział	Rozdział	Nazwa zadania	Kwota planu
		Infrastruktura wodociągowa i sanitacyjna wsi	
010	01010	Zakup pomp i innych urządzeń do hydroforni	20.000
010	01010	Zakup samochodu terenowego	30.000
		Infrastruktura drogowa	
600	60016	Przebudowa ulicy Ludowej w Opatówku	100.000
600	60016	Przebudowa drogi we wsi Michałów Trzeci	220.000
600	60016	Przebudowa drogi we wsi Szulec - Borów	120.000
600	60016	Przebudowa drogi Cienia Druga - Porwity	250.000
600	60016	Przebudowa - Osiedle Kościuszki	300.000
		Edukacja	
801	80101	Budowa sali sportowej przy szkole w Chelmcach	802.000
		Oświetlenie ulic, placów i dróg	
900	90015	Wydatki na zakup i objęcie akcji oraz wniesienie wkładów do Spółki	60.000
		Oświetlenie Uliczne i Drogowe	
Razem plan wydatków			1.902.000

Załącznik Nr 4
do uchwały nr 84/07
Rady Gminy Opatówek
z dnia 28 grudnia 2007 r.

WYKAZ DOTACJI PODMIOTOWYCH DLA INSTYTUCJI KULTURY NA 2008 ROK
DZIAŁ 921 KULTURA I OCHRONA DZIEDZICTWA NARODOWEGO

Nazwa	Kwota dotacji podmiotowej
Rozdział 92109 §2480	
w tym:	
1. Gminny Ośrodek Kultury w Opatówku	170.000
Rozdział 92116 §2480	
w tym:	
1. Gminna Biblioteka Publiczna im. Braci Gillerów w Opatówku	313.000
Razem:	483.000

Załącznik Nr 5
do uchwały nr 84/07
Rady Gminy Opatówek
z dnia 28 grudnia 2007 r.

PLAN PRZYCHODÓW I ROZCHODÓW BUDŻETU GMINY OPATÓWEK NA 2008 ROK

Przychody ogółem:	2.000.000 zł	Rozchody ogółem:	2.492.948 zł
w tym:		w tym:	
§952 Przychody z zaciągniętych pożyczek i kredytów na rynku krajowym	2.000.000 zł	§992 Spłaty otrzymanych krajowych pożyczek i kredytów	2.492.948 zł

Załącznik Nr 6
do uchwały nr 84/07
Rady Gminy Opatówek
z dnia 28 grudnia 2007 r.

PLAN PRZYCHODÓW I WYDATKÓW (KOSZTÓW) GOSPODARSTWA POMOCNICZEGO
PRZY URZĘDZIE GMINY W OPATÓWKU NA 2008 ROK

Dział 750 - Administracja publiczna	0870 - wpływy ze sprzedaży składników majątkowych	1.000 zł
Rozdz. 75097 - Gospodarstwo pomocnicze	0920 - pozostałe odsetki	100 zł
PRZYCHODY:	RAZEM PRZYCHODY:	345.044 zł
§0830 - wpływy z usług		343.944 zł

WYDATKI (KOSZTY):

§	Nazwa	Plan
3020	nagrody i wydatki osobowe niezaliczone do wynagrodzeń	4.834
4010	wynagrodzenia osobowe pracowników	172.014
4040	dodatkowe wynagrodzenie roczne	14.666
4110	składki na ubezpieczenia społeczne	30.354
4120	składki na Fundusz Pracy	4.573
4210	zakupy materiałów i wyposażenia	69.925
4260	zakup energii	10.240
4270	zakup usług remontowych	1.800
4280	zakup usług zdrowotnych	720
4300	zakup usług pozostałych	5.196
4350	zakup usług dostępu do sieci internetowych	650
4360	opłata z tytułu zakupu usług do sieci komórkowych	2.400
4370	opłaty z tytułu zakupu usług telekomunikacyjnych telefonii stacjonarnej	1.200
4400	opłaty czynszowe	7.364
4410	podróże służbowe krajowe	4.000
4430	różne opłaty i składki	2.240
4440	odpisy na zakładowy fundusz świadczeń socjalnych	8.200
4500	pozostałe podatki na rzecz jedn. samorządu terytorialnego	800
4530	podatek VAT	2.000
4700	szkolenie pracowników	500 zł
4740	zakup materiałów papierniczych do sprzętu drukarskiego i urządzeń kserograficznych	868
4750	zakup akcesoriów komputerowych	500
RAZEM WYDATKI (KOSZTY)		345.044

Załącznik Nr 7
do uchwały nr 84/07
Rady Gminy Opatówek
z dnia 28 grudnia 2007 r.

PLAN PRZYCHODÓW I WYDATKÓW GMINNEGO FUNDUSZU
OCHRONY ŚRODOWISKA I GOSPODARKI WODNEJ NA 2008 ROK

Dział 900 - Gospodarka komunalna i ochrona środowiska	Wydatki:	20.000 zł
rozd. 90011- Fundusz Ochrony Środowiska i Gospodarki Wodnej	w tym:	
	§4300 - Zakup usług pozostałych	20.000 zł
Przychody:	20.000 zł	
w tym:		
§069 - wpływy z różnych opłat	20.000 zł	

Dochodami funduszu są wpływy z opłat za korzystanie ze środowiska, które przeznacza się na wydatki związane z ochroną środowiska i ekologią m.in. utrzymanie zieleni, ochrona i leczenie drzew (kasztanowce) oraz na akcje związane z edukacją w dziedzinie ekologii i ochrony środowiska.

1346

UCHWAŁA Nr XIX/240/2008 RADY MIEJSKIEJ OSTROWA WIELKOPOLSKIEGO

z dnia 28 lutego 2008 r.

**w sprawie ustalenia wysokości opłaty targowej w mieście Ostrowie Wielkopolskim,
jej poboru oraz określenie inkasenta i wynagrodzenia za pobór tej opłaty**

Na podstawie art. 18 ust. 2 pkt 8 ustawy z dnia 8.03.1990 r. o samorządzie gminnym (tekst jednolity z 2001 r. Dz.U. Nr 142 poz. 1591 ze zmianami) uchwała, co następuje:

§1. 1. Określa się wysokość dziennych stawek opłaty targowej od osób fizycznych, osób prawnych oraz jednostek organizacyjnych nie mających osobowości prawnej dokonujących sprzedaży na targowiskach, za zajęcie miejsca handlowego na:

	Dni targowe oraz niedziele	Dni pozostałe
a) placu targowym przy ul. Głogowskiej:		
I. przez samochód, platformę, przyczepę samochodową lub wóz o ładowności:		
- do 2 ton	12,00	8,00
- powyżej 2 ton do 4 ton	15,00	11,00
- powyżej 4 ton	27,00	19,00
II. do sprzedaży obnośnej w rękę, kosza, wiadra itp.	2,00	2,00
III. pod stolik, towar o powierzchni:		
- do 2 m ²	4,50	3,50
- powyżej 2 m ² do 4 m ²	8,00	6,00
IV. przez obiekt tymczasowy za 1 m ²	1,85	1,85

	codziennie
b) placu targowym przy ul. Grabowskiej - Witosa	
I. przez samochód, platformę, przyczepę samochodową lub wóz o ładowności:	
- do 2 ton	2,00
- powyżej 2 ton do 4 ton	3,00
- powyżej 4 ton	4,00
II. do sprzedaży obnośnej w rękę, kosza, wiadra itp.	0,50
III. pod stolik, towar o powierzchni:	
- do 2 m ²	1,00
- powyżej 2 m ² do 4 m ²	1,50
IV. przez obiekt tymczasowy za 1 m ²	0,20

	codziennie
c) pozostałych placach targowych	
I. przez samochód, platformę, przyczepę samochodową lub wóz o ładowności:	
- do 2 ton	10,00
- powyżej 2 ton do 4 ton	15,00
- powyżej 4 ton	26,00
II. do sprzedaży obnośnej w rękę, kosza, wiadra itp.	2,00
III. pod stolik, towar o powierzchni:	
- do 2 m ²	4,00
- powyżej 2 m ² do 4 m ²	6,50
IV. obiekt tymczasowy za 1 m ²	1,85

2. Ilekroć w uchwale jest mowa o:

- a) dniach targowych – rozumie się przez to poniedziałki, czwartki, soboty,
- b) miejscu handlowym – rozumie się przez to powierzchnię zajmowaną przez towar, sprzedającego, pojazd.

***§2.** Zwalnia się od opłaty targowej osoby fizyczne, osoby prawne oraz jednostki organizacyjne nie mające osobowości prawnej, które są płatnikami podatku od nieruchomości w związku z nieruchomościami lub obiektami budowlanymi nie złączonymi trwale z gruntem, położonymi na placach targowych.

§3. 1. Pobór opłaty targowej następuje w drodze inkasa dokonywanego przez inkasentów Spółki Targowiska Miejskie S.A. w Ostrowie Wielkopolskim.

2. Kwotę zainkasowanych opłat targowych Spółka Targowiska Miejskie S.A. przekazuje na wskazany rachunek Gminy Miasto Ostrów Wielkopolski:

- do dnia 20 każdego miesiąca kalendarzowego, za okres pierwszej połowy miesiąca,
- do dnia 10 każdego miesiąca kalendarzowego, za okres drugiej połowy miesiąca poprzedniego.

§4. Wynagrodzenie za pobór opłaty targowej ustala się w wysokości 18,00% (słownie: osiemnaście procent) od pobranych opłat targowych, na podstawie miesięcznego rozliczenia i wpłaca się wynagrodzenie dla Spółki do 10 dnia po zakończeniu miesiąca rozliczeniowego.

§5. Wykonanie uchwały powierza się Prezydentowi Miasta Ostrowa Wielkopolskiego.

§6. Tracą moc uchwały nr: XXXII/561/2002 z dnia 30 kwietnia 2002 r., XXXIII/578/2002 z dnia 24 maja 2002 r. oraz V/40/2003 z dnia 31 stycznia 2003 r.

§7. Uchwała wchodzi w życie po upływie 14 dni od ogłoszenia w Dzienniku Urzędowym Województwa Wielkopolskiego.

Przewodniczący
Rady Miejskiej
(-) *Ryszard Taciak*

* Uchwała Nr 6/299/2008 Kolegium Regionalnej Izby Obrahunkowej w Poznaniu z dnia 19 marca 2008 roku orzeka nieważność Uchwały Nr XIX/240/2008 Rady Miejskiej Ostrowa Wielkopolskiego z dnia 22 lutego 2008 r. w sprawie ustalenia wysokości opłaty targowej w mieście Ostrowie Wielkopolskim, jej poboru oraz określenia inkasenta i wynagrodzenia za pobór tej opłaty w zakresie obejmującym §2 jako podjętych sprzecznie z przepisami prawa.

1347

UCHWAŁA Nr XVI/92/08 RADY MIEJSKIEJ W PYZDRACH

z dnia 7 marca 2008 roku

w sprawie zwolnienia od podatku od nieruchomości

Na podstawie art. 18 ust. 2 pkt 8 i art. 40 ust. 1 ustawy z dnia 8 marca 1990 r. o samorządzie gminnym (tekst jednolity: Dz.U. z 2001 r. Nr 142, poz. 1591; z 2002 r. Nr 23, poz. 220, Nr 62, poz. 558, Nr 113, poz. 984, Nr 153, poz. 1271, Nr 214, poz. 1806; z 2003 r. Nr 80, poz. 717, Nr 162, poz. 1568; z 2004 r. Nr 102, poz. 1055, Nr 116, poz. 1203, z 2005 r. Nr 172, poz. 1441; z 2006 r. Nr 17, poz. 128, Nr 181, poz. 1337; z 2007 r. Nr 48, poz. 327) i art. 7, ust. 3 ustawy z dnia 12 stycznia 1991 r. o podatkach i opłatach lokalnych (t. j. Dz.U. z 2006 r. Nr 121, poz. 844 z późn. zm.) oraz obwieszczenia Ministra Finansów z dnia 26 lipca 2007 r. w sprawie górnych granic kwotowych podatków i opłat lokalnych w 2008 r. (M. P. z dnia 3 sierpnia 2007 r. Nr 47, poz. 557) Rada Miejska w Pyzdrach uchwala się co następuje:

§1. Zwalnia się na terenie Gminy i Miasta Pyzdry od podatku od nieruchomości:

1. Grunty i budynki przeznaczone na zaspokajanie zbiorowych potrzeb w zakresie tworzenia i upowszechniania kultury, z wyłączeniem gruntów, budynków lub ich części zajętych na prowadzenie działalności gospodarczej.
2. Grunty, budynki budowle służące do doprowadzania wody, odprowadzania i oczyszczania ścieków.

§2. Wykonanie uchwały powierza się Burmistrzowi Pyzdr.

§3. Uchwała wchodzi w życie po upływie 14 dni od dnia ogłoszenia w Dzienniku Urzędowym Województwa Wielkopolskiego.

Uchwała podlega podaniu do publicznej wiadomości poprzez rozplakatowanie obwieszczeń w miejscach publicznych i na tablicy ogłoszeń w Urzędzie Gminy i Miasta.

Przewodnicząca
Rady Miejskiej
(-) *Elżbieta Kłossowska*

1348

UCHWAŁA Nr XVI/93/08 RADY MIEJSKIEJ W PYZDRACH

z dnia 7 marca 2008 roku

w sprawie zwolnienia w podatku od środków transportowych

Na podstawie art. 18 ust. 2 pkt 8 ustawy z dnia 8 marca 1990 r. o samorządzie gminnym (tekst jednolity: Dz.U. z 2001 r. Nr 142, poz. 1591; z 2002 r. Nr 23, poz. 220, Nr 62, poz. 558, Nr 113, poz. 984, Nr 153, poz. 1271 Nr 214, poz. 1806; z 2003 r. Nr 80, poz. 717, Nr 162, poz. 1568; z 2004 r. Nr 102, poz. 1055, Nr 116, poz. 1203 z 2005 r.) Nr 172, poz. 1441 z 2006 r. Nr 17, poz. 128, Nr 181, poz. 1337; z 2007 r. Nr 48, poz. 327) w związku z art. 12 ust. 4 ustawy z dnia 12 stycznia 1991 r. o podatkach i opłatach lokalnych ^{*(1)} (tekst jednolity: Dz.U. z 2006 r. Nr 121, poz. 844, Nr 220, poz. 1601, Nr 225, poz. 1635, Nr 245, poz. 1775, Nr 249, poz. 1828, nr 251, poz. 1847) Rada Miejska w Pyzdrach uchwala, co następuje:

§1. Zwalnia się od podatku od środków transportowych pojazdy:

- 1) służące do wykonywania zadań ochrony przeciwpożarowej

Zwolnienie nie dotyczy pojazdów, o których mowa w art. 8 pkt 2, 4 i 6 ustawy z dnia 12 stycznia 1991 roku o podatkach i opłatach lokalnych (tekst jednolity: Dz.U. z

2006 r. Nr 121, poz. 844, Nr 220, poz. 1601, Nr 225, poz. 1635, Nr 245, poz. 1775, Nr 249, poz. 1828, Nr 251, poz. 1847).

§2. Wykonanie Uchwały powierza się Burmistrzowi Pyzdr.

§3. Uchwała wchodzi w życie po upływie 14 dni od dnia ogłoszenia w Dzienniku Urzędowym Województwa Wielkopolskiego.

Uchwała podlega podaniu do publicznej wiadomości poprzez rozplakatowanie obwieszczeń w miejscach publicznych na tablicy ogłoszeń w Urzędzie Gminy i Miasta.

Przewodnicząca
Rady Miejskiej
(-) *Elżbieta Kłossowska*

^{*(1)} Niniejsza ustawa dokonuje w zakresie swojej regulacji wdrożenia następujących dyrektyw Wspólnot Europejskich:

- 1) dyrektywy 92/106/EWG z dnia 7 grudnia 1992 r. w sprawie ustanowienia wspólnych zasad dla niektórych typów transportu kombinowanego towarów między państwami członkowskimi (Dz. Urz. WEL 368 z 17.12.1992),
- 2) dyrektywy 1999/62/WE z dnia 17 czerwca 1999 r. w sprawie pobierania opłat za użytkowanie niektórych typów infrastruktury przez pojazdy ciężarowe (Dz. Urz. WEL 187 z 20.07.1999).

1349

UCHWAŁA Nr XV/ 105 /08 RADY GMINY KWILCZ

z dnia 10 marca 2008 r.

w sprawie: ustalenia stawek opłaty miejscowej oraz zasad i sposobu jej poboru

Na podstawie art. 18 ust. 2 pkt 8 ustawy z dnia 8 marca 1990 r. o samorządzie gminnym (Dz.U. z 2001 r. Nr 142, poz. 1591, z 2002 r. Dz.U. Nr 23, poz. 220, Nr 62, poz. 558, Nr 113, poz. 984, Nr 153, poz. 1271, Nr 214, poz. 1806, z 2003 r. Dz.U. Nr 80, poz. 717, Nr 162, poz. 1568, z 2004 r. Dz.U. Nr 102, poz. 1055, Nr 116, poz. 1203, Nr 167, poz. 1759, z 2005 r. Dz.U. Nr 172, poz. 1441, Nr 175, poz. 1457, z 2006 r. Dz.U. Nr 17, poz. 128, Nr 181, poz. 1337, z 2007 r. Dz.U. Nr 48, poz. 327, Nr 138, poz. 974, Nr 173, poz. 1218), art. 17 i 19 pkt 1 lit. b, pkt 2, 3 ustawy z dnia 12 stycznia 1991 r. o podatkach i opłatach lokalnych*(1) (tekst jednolity Dz.U. z 2006 r. Nr 121, poz. 844, Nr 220, poz. 1601, Nr 225, poz. 1635, Nr 245, poz. 1775, Nr 249, poz. 1828, Nr 251, poz. 1847) w związku z uchwałą nr XV/104/08 Rady Gminy Kwilcz z dnia 10 marca 2008 roku w sprawie: ustalenia miejscowości spełniających warunki do pobierania opłaty miejscowej Rada Gminy uchwala:

§1. 1. Opłata miejscowa jest pobierana od osób fizycznych przebywających dłużej niż dobę w celach wypoczynkowych, zdrowotnych, szkoleniowych lub turystycznych w miejscowości Prusim - za każdy dzień pobytu wg następujących stawek:

- | | |
|--|---------|
| a) osoby dorosłe | 1,60 zł |
| b) emeryci, renciści, osoby o umiarkowanym i lekkim stopniu niepełnosprawności oraz ucząca się młodzież i dzieci | 0,80 zł |

2. Stosowanie stawek określonych w ust. 1 pkt b następuje po przedłożeniu legitymacji lub odcinka od emerytury, orzeczenia o zakwalifikowaniu przez organy orzekające do jednego z wymienionych stopni niepełnosprawności, decyzji przyznającej rentę z tytułu częściowej niezdolności do pracy, rentę szkoleniową albo rentę socjalną, albo orzeczenia o niepełnosprawności osoby, która nie ukończyła 16 roku życia, a w odniesieniu do dzieci, które ukończyły 15 rok życia ważnej legitymacji szkolnej lub studenckiej.

3. Opłaty miejscowej nie pobiera się od osób posiadających decyzję przyznającą rentę z tytułu całkowitej niezdolności do pracy lub orzeczenie organu orzekającego w sprawie zaliczenia do znacznego stopnia niepełnosprawności i ich opiekunów.

Do osób tych stosuje się przepis ust. 2.

§2. Opłatę miejscową pobiera się w okresie od 1 maja do 30 września każdego roku.

§3. Opłatę miejscową pobiera się w pełnej wysokości za cały okres pobytu w dniu przyjazdu.

§4. 1. Zarządza się pobór opłaty miejscowej w drodze inkasa.

2. Na inkasentów wyznacza się:

- właścicieli pól namiotowych,
- osoby wynajmujące pokoje gościnne osobom określonym w §1 niniejszej uchwały,
- kierownika Ośrodka Wypoczynkowego w Prusimiu Rejonowej Stacji Pogotowia Ratunkowego w Poznaniu,
- administratora Gminnego Ośrodka Wypoczynkowego w Prusimiu,
- gospodarza kąpieliska w Prusimiu,

którzy będą pobierać opłatę miejscową i rozliczać się z zainkasowanej opłaty po upływie każdego miesiąca w Urzędzie Gminy Kwilcz nie później niż do czwartego dnia następnego miesiąca.

3. Za pobór opłaty miejscowej w drodze inkasa uchwała się wynagrodzenie w wysokości 10 % pobranej przez inkasenta opłaty.

4. Wynagrodzenie o którym mowa w ust. 3 będzie wypłacane przez Urząd Gminy w Kwilczu w ciągu miesiąca następującego po miesiącu w którym dokonano rozliczenia i wpłaty zainkasowanej opłaty.

§5. Wykonanie uchwały zleca się Wójtowi Gminy.

§6. Traci moc uchwała Nr XI/74/07 Rady Gminy Kwilcz z dnia 12 listopada 2007 r. w sprawie: ustalenia stawek opłaty miejscowej oraz zasad i sposobu jej poboru.

§7. Uchwała wchodzi w życie po upływie 14 dni po ogłoszeniu w Dzienniku Urzędowym Województwa Wielkopolskiego oraz podlega ogłoszeniu w sposób zwyczajowo przyjęty poprzez rozplakatowanie na tablicach ogłoszeń.

Przewodniczący
Rady Gminy
(-) Grzegorz Korpik

* (1) – niniejsza ustawa dokonuje w zakresie swojej regulacji wdrożenia następujących dyrektyw Wspólnot Europejskich:

- 1) dyrektywy 92/106/EWG z dnia 7 grudnia 1992 r. w sprawie ustanowienia wspólnych zasad dla niektórych typów transportu kombinowanego towarów między państwami członkowskimi (Dz. Urz. WE L 368 z 17.12.1992),
- 2) dyrektywy 1999/62/WE z dnia 17 czerwca 1999 r. w sprawie pobierania opłat za użytkowanie niektórych typów infrastruktury przez pojazdy ciężarowe (Dz. Urz. WE L 187 z 20.07.1999).

1350

UCHWAŁA Nr XIII/123/2008 RADY GMINY ŁUBOWO

dnia 12 marca 2008 r.

w sprawie: uchwalenia miejscowego planu zagospodarowania przestrzennego terenu zabudowy mieszkaniowej jednorodzinnej w Wierzycach - część dz. nr 128

Na podstawie art. 20 ust. 1 ustawy z dnia 27 marca 2003 r. o planowaniu i zagospodarowaniu przestrzennym (Dz.U. z 2003 r. Nr 80, poz. 717 z 2004 r. Nr 6, poz. 41, Nr 141, poz. 1492 z 2005 r. Nr 113, poz. 954) oraz art. 18 ust. 2, pkt 5 i art. 40, ust. 1 ustawy z dnia 8 marca 1990 r. o samorządzie gminnym (Dz.U. z 2001 r. Nr 142, poz. 1591, z 2002 r. Nr 23, poz. 220, Nr 62, poz. 558, Nr 113, poz. 984, Nr 153, poz. 1271, Nr 214, poz. 1806, z 2003 r. Nr 162 poz. 1586 z 2004 r. Nr 102, poz. 1055, Nr 116, poz. 1203), Rada Gminy Łubowo uchwała co następuje:

§1. 1. Uchwała się Miejscowy plan zagospodarowania przestrzennego terenu zabudowy mieszkaniowej jednorodzinnej w Wierzycach - część działki nr 128, gmina Łubowo, zwany dalej planem.

2. Częściami uchwały są: rysunek planu w skali 1:1.000, stanowiący załącznik nr 1 do uchwały (wraz z wrysem ze Studium uwarunkowań i kierunków zagospodarowania przestrzennego Gminy Łubowo w skali 1:10.000), załącznik nr 2 Rozstrzygnięcie o sposobie rozpatrzenia uwag do projektu planu, załącznik nr 3 Rozstrzygnięcie o sposobie realizacji zapisanych w planie inwestycji oraz zasad ich finansowania.

3. Plan jest zgodny ze Studium uwarunkowań i kierunków zagospodarowania przestrzennego Gminy Łubowo - uchwalonym Uchwałą Rady Gminy Łubowo Nr XXXVIII/273/02 z dnia 9 lipca 2002 r.

4. Zgodnie z art. 14 ust. 8 ustawy plan jest aktem prawa miejscowego.

I. USTALENIA OGÓLNE PLANU

§2. 1. Ilekroć w uchwale jest mowa o ustawie należy przez to rozumieć ustawę z dnia 27 marca 2003 r. o planowaniu i zagospodarowaniu przestrzennym.

2. Celem zawartych w uchwale ustaleń jest umożliwienie inwestycyjnej działalności inwestorowi, określenie zasad zagospodarowania terenu różnorodnym podmiotom uczestniczącym w procesie inwestycji, przy jednoczesnej minimalizacji konfliktów i optymalizacji korzyści wynikających ze wspólnych działań władz samorządowych i inwestora.

3. Zasady zagospodarowania przestrzennego obszaru objętego planem, o którym mowa w §1 ust. 1, zgodne są z wymogami ładu przestrzennego, ochroną interesów publicznych i potrzeb w zakresie ochrony środowiska.

§3. 1. Plan obejmuje obszar części działki nr ewid. 128 o powierzchni 0,1 ha, stanowiącą obecnie grunty rolne klasy bonitacyjnej V.

2. Zgodnie z ustawą z dnia 3 lutego 1995 r. o ochronie gruntów rolnych i leśnych (tekst jednolity Dz.U. Nr 121, poz. 1266 z dnia 27.06.2004 r.) zmiana przeznaczenia tych gruntów rolnych na cele nierolnicze nie wymaga stosownej zgody z uwagi na klasę bonitacyjną. Zmiana przeznaczenia gruntów odbywa się w trybie planu.

§4. 1. Przedmiotem ustaleń planu są:

- 1) Ustalenia dotyczące przeznaczenia terenu oraz zasad zagospodarowania przestrzennego terenu zabudowy mieszkaniowej jednorodzinnej i publicznej drogi gminnej;
- 2) ustalenia dotyczące zasad i kształtowania ładu przestrzennego;
- 3) ustalenia zasad ochrony środowiska, krajobrazu kulturowego;
- 4) ustalenia dotyczące parametrów i wskaźników kształtowania zabudowy;
- 5) ustalenia dotyczące zasad budowy systemu komunikacji i infrastruktury technicznej;
- 6) ustalenia dotyczące stawki procentowej stanowiącej podstawę do określenia opłaty, o której mowa w art. 36 ust. 4 ustawy;

2. Następujące oznaczenia graficzne stosowane w rysunku planu, w skali 1:1.000, są obowiązującymi ustaleniami planu.

- 1) Granica obszaru objętego planem miejscowym;
- 2) Linie rozgraniczające tereny o różnym przeznaczeniu;
- 3) Nieprzekraczalna linia zabudowy;
- 4) Teren zabudowy mieszkaniowej jednorodzinnej - symbol MN;
- 5) Projektowana publiczna droga gminna - symbol KDL. Teren przeznaczony na poszerzenie drogi gminnej;
- 6) Projektowana publiczna droga gminna poza granicą obszaru objętego planem miejscowym.

II. USTALENIA SZCZEGÓŁOWE PLANU

§5. 1. Ustala się następujące przeznaczenia terenu:

Symbol:	Przeznaczenie:
MN	Teren projektowanej zabudowy mieszkaniowej jednorodzinnej
KDL	Projektowana publiczna droga gminna z rezerwą terenową na poszerzenie - klasa L

2. Ustalenia urbanistyczne.

- 1) W przypadku realizacji podpiwniczenia, dopuszcza się wyniesienie posadzki parteru budynku ponad rzeczywisty poziom terenu - maksymalnie do 1,0 m;
- 2) Budynek mieszkalny jednorodzinny należy realizować jako dwukondygnacyjny, w tym poddasze użytkowe, usytuowany zgodnie z rysunkiem planu - dopuszcza się możliwość usytuowania budynku po granicy sąsiednich działek, za zgodą sąsiadów;
- 3) Dach budynku należy projektować jako wielospadowy z nachyleniem połaci dachowej 35 - 45° przy czym wysokość budynku w kalenicy nie powinna przekroczyć 12,0 m ponad poziom terenu. Kalenica dachu równoległa do granicy obszaru objętego planem miejscowym (w części wschodniej);
- 4) Dopuszcza się lokalizację garażu dla samochodu osobowego, z zachowaniem przepisów prawa budowlanego, przybudowanego do budynku mieszkalnego lub wbudowanego w budynek mieszkalny;
- 5) Budynek garażowy nie może przekroczyć 40 m² powierzchni (wliczając w to powierzchnię na potrzeby gospodarcze, służące funkcji mieszkaniowej);
- 6) Łączna powierzchnia zabudowy budynku mieszkalnego z garażem i powierzchnią gospodarczą nie może przekroczyć 20% powierzchni działki. Budynek garażu jednokondygnacyjny, o wysokości do okapu dachu do 3,0 m;
- 7) Ustala się powierzchnię utwardzoną na cele komunikacji wewnętrznej równą 15% powierzchni działki;
- 8) Ustala się rezerwę terenu pod poszerzenie drogi gminnej według wymiarów w rysunku planu;
- 9) Pozostała powierzchnia działki przeznaczona jest na cele zieleni działkowej;
- 10) Dla projektowanego garażu obowiązuje zasada dostosowania do budynku mieszkalnego w zakresie architektury materiałów budowlanych i kolorystyki;
- 11) Materiały budowlane do budynku mieszkalnego powinny być dobrej jakości, zalecane: cegły licowane o kolorystyce: brąz-czerwony, kamień, drewno, tynki w jasnych kolorach.
- 12) Nie dopuszcza się stosowania ogrodzeń z prefabrykowanych elementów żelbetowych - ogrodzenie należy wykonać jako ażurowe (prześwit min. 70%) do wysokości maksymalnej 1,50 m. Postulowane materiały - podmurówka, cegła, płot z drewna. Dopuszcza się ogrodzenia boczne i tylne wykonane z siatki stalowej;

3. Ustalenia w zakresie środowiska przyrodniczego i dziedzictwa kulturowego.

- 1) Jakiegokolwiek emisje czynników szkodliwych dla środowiska powinny się mieścić w granicach dopuszczalnej normy oraz powinny się mieścić w granicach działki;

- 2) Ustala się zagospodarowanie działki zielenią o charakterze dekoracyjno-krajobrazowym z dopuszczeniem upraw ogrodniczo-sadowniczych;
- 3) Do czasu pobudowania kanalizacji sanitarnej dopuszcza się możliwość budowy szczelnego bezodpływowego zbiornika na ścieki z obowiązkiem wywozu ścieków do punktu zlewniczego;
- 4) Odprowadzenie ścieków deszczowych z dachu budynku oraz powierzchni umocnionych, musi nastąpić poprzez indywidualne zagospodarowanie na terenie działki (do czasu pobudowania drogi i związanej z nią infrastruktury);
- 5) Odpady i śmieci należy gromadzić w pojemnikach z segregacją odpadów i wywozem na wysypisko;
- 6) Dla celów grzewczych należy stosować paliwa proekologiczne, bezpieczne dla środowiska (gaz, energia elektryczna, olej opałowy);
- 7) W obszarze działki nie występują stanowiska archeologiczne jednak w przypadku odkrycia w trakcie prac ziemnych zabytków lub obiektów archeologicznych należy ten fakt zgłosić do Konserwatora Zabytków, celem objęcia tych prac nadzorem archeologicznym.

4. Ustalenia w zakresie komunikacji

Dojazd do działki budowlanej (nr. ewid. 128) odbywa się projektowaną publiczną drogą gminną obecnie posiadającą szerokość 3,5 m (nieutwardzona). Projektowane ustalenia dotyczące przedmiotowej drogi są następujące:

Symbol:

KDL Projektowana publiczna droga gminna z rezerwą terenową na poszerzenie

- klasa L:
- szerokość w liniach rozgraniczających 12,0 m
- szerokość jezdni 5,0 m
- odległość budynku mieszkalnego od drogi określona orientacyjnym usytuowaniem w rysunku planu, lecz nie bliżej niż to określa nieprzekraczalna linia zabudowy - przebiegająca w odległości 6,0 m od skrajnej, (projektowanej) krawędzi jezdni.

Parametry drogi w rysunku planu zaprojektowano w jej całej szerokości, obejmującej część dz. nr ewid. 128, dz. nr ewid. 96 i dz. nr ewid. 129 - obowiązują jednak wyłącznie parametry rezerwy terenowej w granicach obszaru objętego planem miejscowym.

5. Ustalenia w zakresie infrastruktury

- 1) Projektowana działka w stanie istniejącym jest wyposażona w przebiegającą w drodze następującą sieć infrastruktury technicznej:

- wodociąg symbol W 90 (ø 90 PCW)
 - zasilanie gazowe symbol G (gA63)
 - kabel telekomunikacyjny podziemny symbol T.
- 2) Brak kanalizacji sanitarnej - do czasu jej pobudowania dopuszcza się możliwość określoną w pkt. 3 pkt 3).
- 3) Brak kanalizacji deszczowej - do czasu jej pobudowania ustala się powierzchniowe odprowadzenie wód opadowych z dachu i powierzchni umocnionych - po terenie działki.
- 4) Brak zasilania elektroenergetycznego - ustala się doprowadzenie zasilania kablem podziemnym z przebiegającej w pobliżu linii elektroenergetycznej.

III. PRZEPISY KOŃCOWE

§6. Ustala się stawkę procentową służącą naliczaniu jednorazowej opłaty, o której mowa w art. 36, ust. 4 ustawy z dnia 27 marca 2003 r. o planowaniu i zagospodarowaniu przestrzennym w wysokości 8%.

§7. Wykonanie uchwały powierza się Wójtowi Gminy Łubowo.

§8. Uchwała wchodzi w życie po upływie 30 dni od dnia ogłoszenia w Dzienniku Urzędowym Województwa Wielkopolskiego.

§9. Uchwała podlega publikacji na stronie internetowej Gminy.

Przewodniczący
Rady Gminy
(-) *Jan Grabowski*

MAPA SYTUACYJNO - WYSOKOŚCIOWA

1:1000

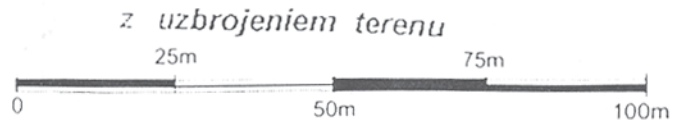

OZNACZENIA:



GRANICE OBSZARU OBJĘTEGO PLANEM MIEJSCOWYM



LINIE ROZGRANICZAJĄCE TERENY O RÓŻNYM PRZEZNACZENIU

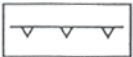

NIEPRZEKRACZALNA LINIA ZABUDOWY



TEREN ZABUDOWY MIESZKANIOWEJ JEDNORODZINNEJ



ORIENTACYJNE USYTUOWANIE BUDYNKU MIESZKALNEGO



PROJEKTOWANA PUBLICZNA DROGA GMINNA
TEREN PRZEZNACZONY NA POSZERZENIE DROGI GMINNEJ

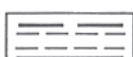

PROJEKTOWANA PUBLICZNA DROGA GMINNA
POZA GRANICĄ OBSZARU OBJĘTEGO PLANEM MIEJSCOWYM



PROJEKTOWANA ZIELEŃ

Granice uwidocznione na niniejszej mapie
nie uwzględniają stanu prawnego działki.

Zgodnie z art. 18 ustawy z dnia 17.05.1989 r.
Prawo geodezyjne i kartograficzne
(tj. Dz. U. 2000r. Nr 100, poz. 1086, ze zm.)
rozpowszechnianie, rozprowadzanie
czyli reprodukcje w celu rozpowszechniania
i rozprowadzania niniejszej mapy
wymaga zezwolenia Starosty Gnieźnieńskiego

Kery 518 - 31/2006

Woj. wielkopolskie

Powiat gnieźnieński

Gmina Łubowo

wieś: WIERZYCE

Arkusze 1 Sekcja 423. 211. 204

Działka 128

Powierzchnia 3,85 ha

Właściciel:

URZĄD GMINY
02-260 Łubowo
ul. Główna 10
62-260 Łubowo

WYRYS ZE STUDIUM UWARUNKÓW
I KIERUNKÓW ZAGOSPODAROWAŃ
PRZESTRZENNEGO GMINY ŁUBOWO

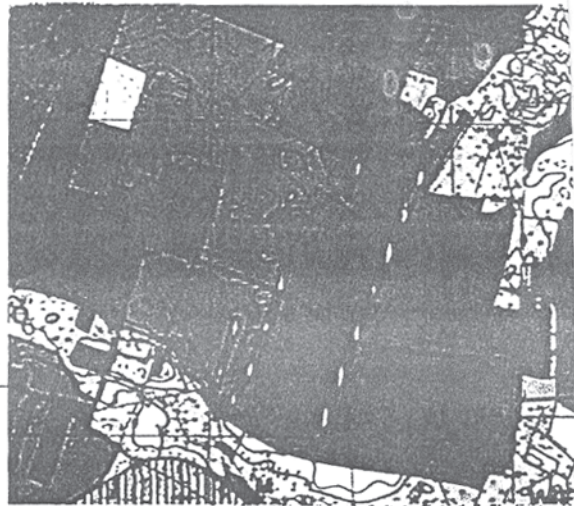

SKALA: 10 000

OZNACZENIE:

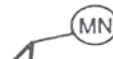

OBSZAR OBJĘTY
OPRACOWANIEM MPZP

Mapa aktualna na dzień 07.09.2006r.

Zgodnie z przepisami zarysowania
posiadaczem

Łubowo, dnia 26.09.2006

Andrzej K.
star. do spr. I

Załącznik nr 2
do uchwały nr XIII/123/2008
Rady Gminy Łubowo
z dnia 12 marca 2008 r.

ROZSTRZYGNIĘCIE O SPOSOBIE ROZPATRZENIA UWAG DO PROJEKTU „MIEJSCOWEGO PLANU ZAGOSPODAROWANIA PRZESTRZENNEGO TERENU ZABUDOWY MIESZKANIOWEJ JEDNORODZINNEJ W WIERZYCACH - CZĘŚĆ DZ. NR EWID. 128, GMINA ŁUBOWO”

Przedmiotowy projekt zmiany planu został wyłożony do publicznego wglądu w terminie od 14.12.2007 r. do 3.01.2008 r. zgodnie z ustawą z dnia 27 marca 2003 r. o planowaniu i zagospodarowaniu przestrzennym (Dz.U. Nr 80, poz. 717 ze zm.), uwagi były przyjmowane do dnia 18.01.2008 r.

W ustawowym terminie, tj. do dnia. 18.01.2008 r.(„nie wniesiono uwag do projektu planu”). W związku z powyższym Rada Gminy Łubowo nie podejmuje rozstrzygnięcia o sposobie rozpatrzenia wniesionych uwag, o których mowa w art. 20 ust. 1 w/w ustawy.

Załącznik nr 3
do uchwały nr XIII/123/2008
Rady Gminy Łubowo
z dnia 12 marca 2008 r.

ROZSTRZYGNIĘCIE O SPOSOBIE REALIZACJI, ZAPISANYCH W PLANIE INWESTYCJI Z ZAKRESU INFRASTRUKTURY TECHNICZNEJ, KTÓRE NALEŻĄ DO ZADAŃ WŁASNYCH GMINY ORAZ ZASAD ICH FINANSOWANIA

Na podstawie art. 20 ust. 1 ustawy z dnia 27 marca 2003 r. o planowaniu i zagospodarowaniu przestrzennym (Dz.U. Nr 80, poz. 717 ze zm.) Rada Gminy Łubowo określa następujący sposób realizacji z zakresu infrastruktury technicznej, należących do zadań własnych gminy oraz zasad ich finansowania

3. Realizacja inwestycji musi być zgodna z obowiązującymi przepisami i normami.

4. Sposób realizacji inwestycji może ulec modyfikacji wraz z dokonującym się postępem techniczno-technologicznym, zgodnie z zasadą stosowania najlepszej dostępnej techniki.

5. Realizacja i finansowanie w zakresie infrastruktury technicznej inwestycji innych niż wymienione w ust. 1 odbywać się będzie na podstawie umów zawieranych pomiędzy zainteresowanymi stronami.

§2. 1. Finansowanie inwestycji w zakresie infrastruktury technicznej, należącej do zadań własnych gminy podlega przepisom ustawy z dnia 26 listopada 1998, o finansach publicznych (Dz.U. z 2003 r. Nr 15, poz. 148 ze zm.)

2. Inwestycja w zakresie przesyłania i dystrybucji paliw gazowych, energii elektrycznej lub ciepła realizowane będą w sposób określony w art. 7 ustawy z dnia 10 kwietnia 1997 r. Prawo energetyczne (Dz.U. Nr 54, poz. 348 ze zm.) i nie będą obciążały budżetu gminy.

§1. 1. Sposób realizacji inwestycji

- 1) Wykonanie sieci wodociągowej - obowiązek gminy,
- 2) Odprowadzenie ścieków:
 - a) docelowo do kanalizacji sanitarnej, realizowanej dla całego osiedla - obowiązek gminy,
 - b) tymczasowo, do indywidualnych, szczelnych zbiorników bezodpływowych - obowiązek inwestorów.
- 3) Urządzenia elektroenergetyczne - obowiązek gestora sieci,
- 4) Zaopatrzenie w ciepło - obowiązek inwestorów,
- 5) Do obowiązku gminy należy utwardzenie istniejących dróg dojazdowych.
 2. Tereny objęte planem położone są przy istniejącej.

Realizacja indywidualnych zjazdów z dróg lokalnych i dojazdowych należy do zadań inwestorów.

1351

UCHWAŁA Nr XIV/96/08 RADY GMINY I MIASTA ODOLANÓW

z dnia 28 marca 2008 r.

w sprawie uchwalenia miejscowego planu zagospodarowania przestrzennego obejmującego fragment obszaru miejscowości Raczyce

Na podstawie art. 18 ust. 2 pkt 5 ustawy z dnia 8 marca 1990 roku o samorządzie gminnym (Dz.U. z 2001 r. Nr 142 poz. 1591 z późniejszymi zmianami) oraz art. 20 ust. 1 ustawy z dnia 27 marca 2003 roku o planowaniu i zagospodarowaniu przestrzennym (Dz.U. Nr 80 z 2003 r. poz. 717 z późniejszymi zmianami), a także w związku z uchwałą nr X/65/07 Rady Gminy i Miasta Odolanów z dnia 29 sierpnia 2007 roku w sprawie przystąpienia do sporządzenia miejscowego planu zagospodarowania przestrzennego obejmującego fragment obszaru miejscowości Raczyce po stwierdzeniu zgodności poniższych ustaleń z ustaleniami studium uwarunkowań i kierunków zagospodarowania przestrzennego gminy i miasta Odolanów, Rada Gminy i Miasta Odolanów uchwala, co następuje:

ROZDZIAŁ I

Ustalenia ogólne

§1. Plan obejmuje fragment obszaru wsi Raczyce o powierzchni ca 50,00 ha.

2. Szczegółowy przebieg granic obszaru objętego planem przedstawia rysunek planu w skali 1:2.000, stanowiący załącznik nr 1 do niniejszej uchwały i będący jej integralną częścią.

3. Załącznikami do niniejszej uchwały są także:

- 1) rozstrzygnięcie o sposobie rozpatrzenia nieuwzględnionych uwag wniesionych do projektu miejscowego planu zagospodarowania przestrzennego, stanowiące załącznik nr 2;
- 2) rozstrzygnięcie o sposobie realizacji, zapisanych w planie, inwestycji z zakresu infrastruktury technicznej, które należą do zadań własnych gminy oraz zasadach ich finansowania zgodnie z przepisami o finansach publicznych, stanowiące załącznik nr 3.

4. Plansza analityczna „Infrastruktura techniczna” stanowi załącznik o charakterze informacyjnym i nie jest integralną częścią planu.

§2. 1. Na rysunku planu obowiązującymi ustaleniami są:

- 1) granica obszaru objętego planem, na którym obowiązują ustalenia niniejszej uchwały; szczegółowy przebieg tej granicy określają linie rozgraniczające (o których mowa w pkt 2);

- 2) obowiązujące i orientacyjne linie rozgraniczające tereny o różnym przeznaczeniu i różnych zasadach zagospodarowania; wewnętrzna krawędź tej linii wyznacza granice jednostek przestrzennych zwanych także jednostkami terenowymi, funkcjonalnymi lub terenami, szczegółowe ustalenia dla tych terenów zawarto w §12 ust. 2 i 3 oraz w rozdziale II;

- 3) nieprzekraczalna linia zabudowy, o której mowa w §8 ust. 2 oraz w rozdziale II;

- 4) symbole terenów służące lokalizacji ustaleń niniejszej uchwały na rysunku planu;

- 5) strefa obsługi terenów P1 i P2, o której mowa w §16 ust. 3 pkt 1 lit. b tiret pierwszy oraz §16 ust. 3 pkt 2 lit. b tiret pierwszy.

2. Pozostałe, nie wymienione w ust. 1 elementy rysunku planu, mają znaczenie informacyjne.

3. Ilekroć w niniejszym planie mowa jest o terenach oznaczonych symbolami literowymi, odnosi się to do wszystkich terenów posiadających dany symbol literowy, w tym także dodatkowo oznaczonych liczbą.

§3. 1. Ilekroć w przepisach niniejszej uchwały jest mowa o:

- 1) uchwale – należy przez to rozumieć niniejszą uchwałę;
- 2) rysunku planu – należy przez to rozumieć rysunek sporządzony w skali 1:2.000 stanowiący załącznik nr 1 do niniejszej uchwały;
- 3) pasie ochronnym – należy przez to rozumieć obszar, w którym występują pewne ograniczenia w zagospodarowaniu terenu,
- 4) przeznaczeniu podstawowym – należy przez to rozumieć takie przeznaczenie terenu, które powinno przeważać na danym terenie;
- 5) przeznaczeniu uzupełniającym – należy przez to rozumieć inne niż podstawowe rodzaje przeznaczeń, które uzupełniają lub wzbogacają przeznaczenie podstawowe;
- 6) terenie – należy przez to rozumieć obszar rysunku planu o określonym przeznaczeniu podstawowym i uzupełniającym, oznaczony symbolem literowym w tym także dodatkowo liczbą;
- 7) nieprzekraczalnej linii zabudowy – należy przez to rozumieć linię ograniczającą obszar, na którym dopuszcza się wznoszenie budynków oraz określonych w ustaleniach

planu budowli naziemnych nie będących liniami przesyłowymi i sieciami uzbrojenia terenu;

- 8) maksymalnej wysokości zabudowy – należy przez to rozumieć największą odległość w rzucie prostopadłym pomiędzy najwyższym punktem dachu budynku a poziomem terenu;
- 9) zieleni izolacyjnej – należy przez to rozumieć pasy zieleni ukształtowane w taki sposób, aby minimalizować uciążliwości wynikające z zagospodarowania i przeznaczenia projektowanych terenów.

2. Pojęcia użyte, a nie zdefiniowane w niniejszej uchwale, należy rozumieć zgodnie z ogólnie obowiązującymi przepisami.

§4. 1. Na obszarze planu obowiązują ustalenia dotyczące zasad ochrony i kształtowania ładu przestrzennego wymienione w ust. 2-3.

2. Na obszarze planu ustala się przestrzeganie zasad zabudowy, w tym wysokości, formy dachu i układu przeważającej kalenicy, określonych niniejszą uchwałą.

3. Dopuszcza się sytuowanie budynków bezpośrednio przy granicy działki lub w odległości 1,5 m od tej granicy pod warunkiem zachowania zgodności z obowiązującym prawem.

§5. 1. Na obszarze planu obowiązują ustalenia dotyczące zasad ochrony środowiska, przyrody i krajobrazu kulturowego wymienione w ust. 2-6.

2. Ustala się nakaz przestrzegania regulacji zawartych w rozporządzeniu w sprawie ustalenia obszaru chronionego krajobrazu „Wzgórza Ostrzeszowskie i Kotlina Odolanowska” oraz przepisów prawa powszechnego i miejscowego.

3. Ustala się:

- 1) pokrycie zielenią wszelkich powierzchni nie zabudowanych i nie utwardzonych, które będą stanowić tzw. powierzchnie biologicznie czynne;
- 2) ograniczenie uciążliwości zgodnie z obowiązującymi przepisami.

4. Dopuszcza się realizację zieleni izolacyjnej wysoko i niskopiennej w stosunku do granic sąsiednich działek poszczególnych przedsięwzięć lub właścicieli.

5. W granicach obszaru objętego niniejszym planem ustala się obowiązek zapewnienia odpowiedniej ilości miejsca dla pojemników na odpady i surowce. Ilość pojemników i ich usytuowanie musi umożliwić realizację systemu selektywnej zbiórki odpadów oraz wywóz zawartości.

6. W granicach obszaru objętego niniejszym planem ustala się zakaz składowania odpadów niebezpiecznych.

§6. Na obszarze planu obowiązuje następujące ustalenie dotyczące zasad ochrony dziedzictwa kulturowego i zabytków oraz dóbr kultury współczesnej: przy wszelkich pracach ziemnych, naruszających strukturę gruntu związanych z prowadzonymi inwestycjami, nakazuje się uzyskanie pozwolenia stosownego organu ochrony zabytków.

§7. 1. Na obszarze planu obowiązują ustalenia dotyczące wymagań wynikających z potrzeb kształtowania przestrzeni publicznych wymienione w ust. 2.

2. Na terenie dróg (ulic) publicznych dopuszcza się lokalizację obiektów małej architektury, nośników reklamowych, pod warunkiem, że nie będą kolidowały z funkcją komunikacyjną i sieciami infrastruktury technicznej, w uzgodnieniu i na warunkach określonych przez zarządcę drogi, przy uwzględnieniu innych regulacji niniejszej uchwały i przepisów odrębnych.

§8. 1. Na obszarze planu obowiązują ustalenia dotyczące parametrów i wskaźników kształtowania zabudowy i zagospodarowania terenów, w tym linii zabudowy, gabarytów i wskaźników intensywności zabudowy wymienione w ust. 2-6.

2. Ustala się nieprzekraczalne linie zabudowy dla nowych budynków nie będących tymczasowymi obiektami budowlanymi i określa się następującą lokalizację tych linii:

1) dla terenu P1:

- a) od linii rozgraniczającej drogi 3.KDD, 4.KDD, 5.KDD – 4 m,
- b) od linii rozgraniczających drogi wewnętrzne, nie uwidocznionych na rysunku planu, o których mowa w §10 ust. 3 pkt 2 – 4 m,
- c) od gazociągu wysokiego ciśnienia DN1000 - zgodnie z ustaleniami §16 ust. 3 pkt 1 lit. b;

2) dla terenu P2:

- a) od linii rozgraniczającej pas drogi nr 4.KDD, 5.KDD – 4 m,
- b) od linii rozgraniczających drogi wewnętrzne, nie uwidocznionych na rysunku planu, o których mowa w §10 ust. 3 pkt 2 – 4 m,
- c) od gazociągu wysokiego ciśnienia DN1000 - zgodnie z ustaleniami §16 ust. 3 pkt 2 lit. b,
- d) od pozostałych gazociągów DN500 – zgodnie z przepisami odrębnymi;

3) dla terenu P3, G1, G2, KP – zgodnie z przepisami odrębnymi oraz ustaleniami szczegółowymi planu;

4) dla terenów R – zgodnie z ustaleniami §17 oraz z przepisami odrębnymi.

3. Określone w ust. 2 odległości uzupełniają inne ograniczenia w lokalizacji budynków, wynikające z przepisów powszechnych i pozostałych regulacji niniejszej uchwały.

4. Przy modernizacjach i realizacji nowego zainwestowania ustala się stosowanie rozwiązań przyjaznych dla osób niepełnosprawnych.

5. Dopuszcza się realizację sieci infrastruktury obsługującej teren bez ograniczeń wynikających z linii zabudowy.

6. Dla terenów oznaczonych na rysunku planu symbolami P1, P2, P3 ustala się:

1) maksymalny wskaźnik zabudowy – 0,9 powierzchni terenu poszczególnych nieruchomości, z zachowaniem ograniczeń wynikających z przepisów odrębnych i pozostałych regulacji niniejszej uchwały;

2) minimalny wskaźnik powierzchni biologicznie czynnej – 0,1 powierzchni terenu poszczególnych nieruchomości.

§9. 1. Na obszarze planu obowiązują ustalenia dotyczące sposobów zagospodarowania terenów lub obiektów podlegających ochronie, ustalonych na podstawie odrębnych przepisów, w tym terenów górniczych, a także narażonych na niebezpieczeństwo powodzi oraz zagrożonych osuwaniem się mas ziemnych wymienione w ust. 2-7.

2. Ustala się nakaz zastosowania środków technicznych i technologicznych dla zabezpieczenia środowiska gruntowo-wodnego przed zanieczyszczeniami i właściwych rozwiązań technicznych gospodarowania wodami.

3. Ustala się pas ochronny wzdłuż linii elektroenergetycznej:

1) WN 110kV, przebiegającej przez tereny oznaczone na rysunku planu symbolami P2, P3, R2, 4.KDD na 15 m,

2) SN 15kV, przebiegających przez tereny oznaczone na rysunku planu symbolami P2, P3, R2, 4.KDD na 5 m, od rzutu poziomego skrajnego przewodu w obie strony, zgodnie z ustaleniami szczegółowymi dla poszczególnych terenów.

4. W pasie ochronnym linii zakazuje się budowy obiektów przeznaczonych na stały pobyt ludzi, dopuszcza się zabudowę o charakterze pomocniczym, miejsca składowania materiałów (za wyjątkiem łatwopalnych), drogi wewnętrzne, ciągi pieszo-jezdne, place postojowe oraz inną infrastrukturę techniczną, po uzyskaniu pozytywnej opinii zarządzającego linią elektroenergetyczną oraz zgodności z przepisami odrębnymi.

5. W przypadku przebudowy istniejących linii elektroenergetycznych na kablowe przestają obowiązywać ograniczenia wynikające z pasa ochronnego linii; skutkuje to dopuszczeniem zabudowy zgodnie z pozostałymi ustaleniami niniejszego planu oraz przepisami odrębnymi.

6. Ustala się lokalizację obiektów budowlanych od istniejących gazociągów wysokiego ciśnienia DN 500 i DN 1000 zgodnie z pozostałymi ustaleniami niniejszej uchwały i przepisami odrębnymi po uzyskaniu odpowiednich uzgodnień zarządcy gazociągów wysokiego ciśnienia.

7. Ustala się, że na obszarze objętym niniejszym planem nie zachodzi potrzeba określania ograniczeń w zagospodarowaniu terenów ze względu na tereny górnicze, narażone na niebezpieczeństwo powodzi oraz zagrożenie osuwaniem się mas ziemnych.

§10. 1. Na obszarze planu obowiązują ustalenia dotyczące szczegółowych zasad i warunków scalania i podziału nieruchomości wymienione w ust. 2-4.

2. Dopuszcza się wydzielenie nowych granic działek dla obiektów komunikacji i infrastruktury technicznej.

3. Jeżeli ustalenia szczegółowe nie stanowią inaczej, na obszarze objętym niniejszym planem dopuszcza się wydzielenie także innych (niż określono w ust. 2), nowych granic nieruchomości przy zastosowaniu następujących zasad:

1) nowy układ granic umożliwi obsługę każdej nieruchomości w zakresie infrastruktury technicznej i dostępu do drogi publicznej, przy czym granice działek powinny być położone pod kątem prostym w stosunku do przyległych ulic z tolerancją do 20%;

2) dopuszcza się realizowanie obsługi i dostępu, o których mowa w pkt 1, poprzez ulice (drogi) wewnętrzne, ciągi pieszo-jezdne, służebności gruntowe (nie wyznaczone na rysunku planu) stanowiące współwłasność wszystkich właścicieli nieruchomości, dla których korzystanie z nich jest konieczne przy służebności wydzieleń dla obsługi komunikacyjnej i infrastrukturalnej;

3) minimalna powierzchnia nowej działki – 1.000 m² dla zabudowy, o której mowa w §16,

4) w przypadku dokonywania podziału działki na inne cele niż związane z wydzieleniem terenów dla dróg (ulic) publicznych lub elementów infrastruktury technicznej, powierzchnia określona w pkt 3 dotyczy także minimalnej powierzchni działki z istniejącym zagospodarowaniem, którą się zachowuje;

5) minimalna szerokość frontu działki – 20 m;

6) dopuszcza się realizację jednego obiektu budowlanego na dwóch lub więcej sąsiadujących ze sobą działkach budowlanych należących do jednego właściciela lub władającego bez konieczności ich wcześniejszego scalania;

7) możliwe będzie zagospodarowanie terenu zgodnie z ustaleniami niniejszej uchwały, prawem powszechnym oraz innymi przepisami miejscowymi.

4. Dopuszcza się dokonywanie scaleń i podziałów gruntów w granicach terenów oznaczonych tym samym symbolem literowym oraz w obrębie ulic.

§11. Na obszarze planu obowiązują ustalenia dotyczące szczególnych warunków zagospodarowania terenów oraz ograniczeń w ich użytkowaniu, w tym zakazu zabudowy, określone w innych regulacjach niniejszej uchwały i przepisach odrębnych.

§12. 1. Na obszarze planu obowiązują ustalenia dotyczące zasad modernizacji, rozbudowy i budowy systemów komunikacji i infrastruktury technicznej wymienione w ust. 2-7.

2. Tereny oznaczone na rysunku planu symbolami: 1.KDD o pow. ca 0,2 ha; 2.KDD o pow. ca 1,9 ha; 3.KDD o pow. ca 0,2 ha; 4.KDD o pow. ca 0,7 ha; 5.KDD o pow. ca 0,3 ha przeznaczają się na pasy dróg publicznych dojazdowych (KDD) dla których określa się następujące ustalenia:

- 1) nakazuje się lokalizację zjazdów z dróg w sposób nie kolidujący z innymi ustaleniami niniejszej uchwały oraz w uzgodnieniu z zarządcą dróg na bazie warunków technicznych;
- 2) ustala się dostępność komunikacyjną z drogi wojewódzkiej nr 444 tylko poprzez istniejące zjazdy;
- 3) na terenach, o których mowa w niniejszym ustępie dopuszcza się lokalizację tras rowerowych, miejsc postojowych, zieleni urządzonej, małej architektury, infrastruktury technicznej w pasach dróg publicznych, w uzgodnieniu z ich zarządcami, a także – po uzyskaniu zgody właścicieli – również na innych terenach;
- 4) dla terenu 1.KDD ustala się zachowanie:
 - a) szerokości istniejącej drogi, w liniach rozgraniczających – jak na rysunku planu,
 - b) istniejącego zjazdu na drogę wojewódzką nr 444;
- 5) dla terenu 2.KDD ustala się:
 - a) przedłużenie istniejącego odcinka drogi publicznej, jak na rysunku planu,
 - b) minimalną szerokość drogi w liniach rozgraniczających – 20 m,
 - c) odległość linii rozgraniczającej drogę 2.KDD od gazuociągu DN1000 min. 18 m;
- 6) dla terenu 3.KDD:
 - a) ustala się poszerzenie drogi nr ewidencyjny 1226, jak na rysunku planu,
 - b) minimalna szerokość drogi w liniach rozgraniczających po poszerzeniu – 15 m;
- 7) dla terenu 4.KDD:
 - a) ustala się poszerzenie drogi nr ewidencyjny 1229 i 956, jak na rysunku planu,
 - b) minimalna szerokość drogi w liniach rozgraniczających po poszerzeniu – 12;
- 8) dla terenu 5.KDD ustala się szerokość projektowanej drogi w liniach rozgraniczających – 12 m;
- 9) obowiązują pozostałe zasady zagospodarowania na terenie dróg (ulic), o których mowa w niniejszym ustępie, w pozostałych regulacjach niniejszej uchwały oraz przepisach odrębnych.
 3. Teren oznaczony na rysunku planu symbolem KP o pow. ca 3,4 ha przeznaczają się dla realizacji miejsc postojowych.
 4. Na terenie o którym mowa w ust. 3:
 - 1) dopuszcza się lokalizację: dróg manewrowych, zieleni urządzonej, obiektów terenowych i małej architektury, urządzeń infrastruktury technicznej, obiektów wolnostojących niemieszkalnych – garaży o wysokości max 5 m;
 - 2) ustala się lokalizację obiektów, o których mowa w pkt 1 w odległości 40 m od istniejącego gazuociągu DN 1000;
 - 3) realizację i organizację miejsc postojowych nakazuje się wykonać w sposób umożliwiający dostęp do poszczególnych nieruchomości do dróg publicznych poprzez: ciągi pieszo-jezdne, drogi wewnętrzne, służebności gruntowe (nie wyznaczone na rysunku planu) stanowiące współwłasność wszystkich właścicieli;
 - 4) ustala się min. szerokość wymienionych w pkt 3 ciągów pieszych i dróg wewnętrznych na 4,5 m.
 5. W granicach poszczególnych nieruchomości nakazuje się lokalizację niezbędnej ilości miejsc postojowych, z uwzględnieniem ustaleń zawartych w ust. 3, 4. Dopuszcza się realizację miejsc postojowych jako jednopoziomowe lub wielopoziomowe, w tym jako wybrane kondygnacje lub ich fragmenty w innych obiektach. Ustala się 1 miejsce postojowe na 4 osoby zatrudnione w odniesieniu do prowadzonej działalności zgodnej z przeznaczeniem terenów o których mowa w §16.
 6. W zakresie lokalizacji sieci, obiektów i urządzeń infrastruktury technicznej obowiązują następujące ustalenia:
 - 1) ustala się, że nowe elementy sieci infrastruktury technicznej będą prowadzone pod ziemią, również w pasach zlokalizowanych przy drogach, na których nie dopuszcza się zabudowy (ograniczonych nieprzekraczalnymi liniami zabudowy);
 - 2) dopuszcza się realizację nowych, liniowych elementów infrastruktury technicznej, za zgodą zarządcy dróg, w pasach dróg (ulic) publicznych pod warunkiem, że nie będą kolidowały z ich funkcją komunikacyjną, zgodnie z przepisami odrębnymi dotyczącymi tych dróg;
 - 3) dopuszcza się, za zgodą zarządcy drogi, lokalizację w pasie drogowym urządzeń towarzyszących sieciom infrastruktury technicznej;
 - 4) dopuszcza się:
 - a) przeprowadzenie/usytuowanie wybranych nowych elementów sieci i lokalizację urządzeń infrastruktury technicznej na innych niż wymienione w pkt 1 terenach, o ile nie zostaną zakłócone podstawowe funkcje tych terenów i nie zostanie zajęte więcej niż 20% powierzchni jednostki terenowej; urządzenia infrastruktury technicznej towarzyszące elementom liniowym będą lokalizowane zarówno jako podziemne i nadziemne, w tym - w zależności od uwarunkowań technicznych – jako wolnostojące lub wbudowane w inne obiekty,
 - b) organizowanie przyłączy z istniejących napowietrznych linii przesyłowych: energetycznych i telekomunikacyjnych dopuszcza się czasowo, tj. zanim linie zostaną skablowane i ułożone pod ziemią;
 - 5) ustala się, przy projektowaniu nowych inwestycji unikanie – w miarę możliwości – kolizji z istniejącymi elementami infrastruktury technicznej, a w przypadku nieuniknionej kolizji projektowanego zagospodarowania z tymi elemen-

tami przeniesienie lub odpowiednio zmodyfikowanie wraz z ich zabezpieczeniem, przy uwzględnieniu uwarunkowań wynikających z przepisów odrębnych oraz w uzgodnieniu z operatorem sieci. Obowiązuje nakaz takiego sposobu zagospodarowania terenu, aby umożliwić odpowiednim służbom dostęp do sieci i urządzeń infrastruktury technicznej.

7. Obsługę obszaru objętego planem w zakresie infrastruktury technicznej ustala się następująco:

- 1) zaopatrzenie w wodę poprzez podłączenie do sieci wodociągowej istniejącej i projektowanej;
- 2) odprowadzenie ścieków bytowo-gospodarczych do systemu kanalizacji. Dopuszcza się do czasu realizacji systemu kanalizacyjnego, gromadzenie ścieków w szczelnych zbiornikach bezodpornych i ich systematyczny wywóz na wskazane wylewisko. Na terenach, które zostaną wyposażone w system kanalizacji, ustala się nakaz podłączenia wszystkich obiektów w których mogą powstać ścieki, do tej kanalizacji;
- 3) ustala się nakaz odprowadzenia do kanalizacji, o której mowa w pkt 2, ewentualnych ścieków przemysłowych, po odpowiednim oczyszczeniu i na warunkach uzgodnionych z operatorem sieci;
- 4) ustala się nakaz wyposażenia w systemy odprowadzania wód opadowych z wszelkich ulic, placów, parkingów, dojazdów o utwardzonej nawierzchni;
- 5) ustala się zapewnienie odpowiedniego zneutralizowania i oczyszczenia wód opadowych, o których mowa w pkt 4, przed odprowadzeniem do cieków powierzchniowych i gruntu;
- 6) ustala się zaopatrzenie w energię elektryczną z istniejącej sieci elektroenergetycznej. W przypadku wystąpienia zwiększonego zapotrzebowania na energię elektryczną dopuszcza się budowę sieci zasilających średniego i niskiego napięcia odpowiednio do zbilansowanych potrzeb. Zobowiązuje się odbiorców energii elektrycznej do uwzględnienia w zagospodarowaniu działki lokalizacji stacji transformatorowych (-ej) na własnym terenie – odpowiednio do zapotrzebowania. Obowiązuje nakaz zachowania, wymaganych przepisami odrębnymi, odległości od istniejących i projektowanych sieci elektroenergetycznych i stacji transformatorowych;
- 7) ustala się zaopatrzenie w gaz siecią gazociągów, odpowiednio do zapotrzebowania, poprzez podłączenie do istniejącej sieci gazowej po jej rozbudowie;
- 8) ustala się obowiązek zastosowania indywidualnego sposobu zaopatrzenia w ciepło nowych obiektów, z obowiązkiem wykorzystania nisko emisyjnych nośników energii jak gaz, energia elektryczna, lekki olej opałowy itp. Ustala się konieczność zastosowania technologii i urządzeń zapewniających nie przekraczanie standardów jakości środowiska określonych w przepisach odrębnych;
- 9) telefonizacja – poprzez podłączenie do dostępnych sieci w uzgodnieniu z ich operatorem;
- 10) dopuszcza się realizację urządzeń radiokomunikacyjnych, w tym anten telefonii cyfrowej, na terenie oznaczonym na rysunku symbolem P1 przy zachowaniu następujących warunków:
 - a) dopuszcza się lokalizację tych urządzeń na budynkach, tak aby ich łączna wysokość nie przekraczała 49 m,
 - b) dopuszcza się lokalizację tych urządzeń jako budowle wolnostojące nie przekraczające wysokości 49 m,
 - c) ze względów wynikających z potrzeb technologicznych dopuszcza się wysokość tych budowli powyżej 49 m w uzgodnieniu z Dowództwem Sił Powietrznych;
- 11) gromadzenie i wywóz odpadów stałych zgodnie z obowiązującymi regulacjami prawnymi – powszechnymi i miejscowymi;
- 12) ustalenia planu nie precyzują rozwiązań technicznych poszczególnych elementów systemów uzbrojenia; warunki techniczne realizacji określą właściwi zarządcy mediów odpowiednio do zbilansowanych potrzeb.

§13. 1. Na obszarze planu obowiązują ustalenia dotyczące sposobów i terminów tymczasowego zagospodarowania, urządzenia i użytkowania terenów wymienione w ust. 2.

2. Dopuszcza się zachowanie istniejącego zagospodarowania, zainwestowania i użytkowania terenu do czasu zagospodarowania go zgodnie z ustaleniami niniejszej uchwały.

§14. 1. Na obszarze planu obowiązuje stawka procentowa stanowiąca podstawę do określenia opłaty, o której mowa w art. 36 ust. 4 ustawy z dnia 27 marca 2003 roku o planowaniu i zagospodarowaniu przestrzennym, w wymiarze 10%, z zastrzeżeniem ust. 2.

2. W odniesieniu do gruntów zbywanych na rzecz gminy Odolanów, jednorazowa opłata nie będzie pobierana.

ROZDZIAŁ II

Ustalenia szczegółowe dotyczące przeznaczenia i zagospodarowania terenów

§15. 1. Wprowadza się podział obszaru objętego planem na jednostki terenowe, dla których w dalszej części uchwały określa się przeznaczenie i zasady zagospodarowania.

2. Jednostkami terenowymi są także tereny, o których mowa w §12 ust. 2-3.

§16. 1. Dla terenów oznaczonych na rysunku planu symbolem P ustala się przeznaczenie podstawowe dla lokalizacji obiektów produkcyjnych, składów i magazynów oraz usług, rzemiosła i innych; poszczególne jednostki o przeznaczeniu podstawowym zostały na rysunku planu oznaczone symbolami: P1 o pow. ca 29,5 ha, P2 o pow. ca 1,9 ha, P3 o pow. ca 0,8 ha.

2. Ustala się przeznaczenie uzupełniające, towarzyszące zabudowie, o której mowa w ust. 1 dla lokalizacji: obiektów administracyjno-socjalnych, dróg wewnętrznych, miejsc postojowych, obiektów i urządzeń infrastruktury technicznej obsługujących funkcje podstawowe, urządzeń terenowych i obiektów małej architektury, wolnostojących budynków niemieszkalnych w tym garaży, zieleni izolacyjnej i innych.

3. Dla terenów, o których mowa w ust. 1, ustala się następujące zasady zagospodarowania:

1) na terenie oznaczonym na rysunku planu symbolem P1 obowiązują następujące ustalenia:

a) ustala się nieprzekraczalne linie zabudowy zgodnie z warunkami zawartymi w §8 ust. 2,

b) ze względu na istniejące gazociągi wysokiego ciśnienia ustala się:

- strefę obsługi terenu o szerokości 25 m, oznaczoną na rysunku planu szrafem, w której dopuszcza się lokalizację obiektów administracyjno-socjalnych oraz innych budynków, budowli i urządzeń zawartych w ust. 2,
- lokalizację obiektów zakładów produkcyjnych, magazynów, składów i innych wymienionych w ust. 1 w odległości 100 m od istniejącego gazociągu DN 1000,

c) w strefie obsługi terenu o której mowa w lit. b nakazuje się wyeksponowanie obszarów wejściowych do obiektów usługowych poprzez staranne ułożenie posadzki, elementy małej architektury, odpowiednie oświetlenie i zieleń urządzoną,

d) maksymalna wysokość zabudowy, o której mowa w ust. 1 i 2 do 30 m z zastrzeżeniem §12 ust. 7 pkt 10,

e) ze względów wynikających z potrzeb technologicznych dopuszcza się wysokość budynków, budowli lub ich części oraz infrastruktury technicznej, innych urządzeń technologicznych do 49 m,

f) dopuszcza się zwiększenie wysokości, o których mowa w lit. e) powyżej 49 m pod warunkiem uzgodnienia z Dowództwem Sił Powietrznych,

g) budynki mogą być realizowane jako jedno i wielofunkcyjne,

h) ustala się:

- dachy o nachyleniu połaci w przedziale od 2° do 40° w tym również dachy o pokryciu łukowym i kopułowym, dopuszcza się przekrycie do 30% powierzchni budynku w inny sposób oraz inne rozwiązania podyktowane względami technologicznymi,
- organizowanie miejsc postojowych zgodnie z ustaleniami §12 ust. 5,
- przeprowadzenie sieci infrastruktury technicznej, lokalizację obiektów i urządzeń towarzyszących tym sieciom, zgodnie z ustaleniami §12 ust. 6,

i) dopuszcza się lokalizację przepompowni ścieków;

2) na terenie oznaczonym na rysunku planu symbolem P2 utrzymuje się dotychczasowy przebieg linii elektroenergetycznych 110 kV i 15 kV wraz z pasem ochronnym, o szerokości zgodnie z §9 ust. 3-5 niniejszej uchwały oraz następującymi ustaleniami:

a) ustala się nieprzekraczalne linie zabudowy zgodnie z warunkami zawartymi w §8 ust. 2,

b) ze względu na istniejące gazociągi wysokiego ciśnienia ustala się:

- strefę obsługi terenu o szerokości 25 m, oznaczoną na rysunku planu szrafem, w której dopuszcza się lokalizację obiektów administracyjno-socjalnych oraz innych budynków, budowli i urządzeń zawartych w ust. 2,
- lokalizację obiektów zakładów produkcyjnych, magazynów, składów i innych wymienionych w ust. 1 w odległości 100 m od istniejącego gazociągu DN 1000,
- zachowanie maksymalnej podstawowej odległości lokalizacji obiektów zakładów przemysłowych od istniejącego gazociągu DN500 zlokalizowanego poza granicami planu – 65 m,

c) w strefie obsługi terenu o której mowa w lit. b nakazuje się wyeksponowanie obszarów wejściowych do obiektów usługowych poprzez staranne ułożenie posadzki, elementy małej architektury, odpowiednie oświetlenie i zieleń urządzoną,

d) poza pasem ochronnym linii elektroenergetycznych dopuszcza się lokalizację nowej zabudowy, o której mowa w ust. 1 i 2 o maksymalnej wysokości do 15 m z dachami o pochyleniu połaci do 10° , dopuszcza się przekrycie do 30% powierzchni budynku w inny sposób oraz inne rozwiązania podyktowane względami technologicznymi,

e) ustala się:

- organizowanie miejsc postojowych zgodnie z ustaleniami §12 ust. 5,
- przeprowadzenie sieci infrastruktury technicznej, lokalizację obiektów i urządzeń towarzyszących tym sieciom, zgodnie z ustaleniami §12 ust. 6,

f) obowiązują ustalenia pkt 1 lit. e, f pod warunkiem uzyskania pozytywnej opinii zarządzającego liniami elektroenergetycznymi i gazociągami wysokiego ciśnienia;

g) budynki mogą być realizowane jako jedno- i wielofunkcyjne;

3) na terenie oznaczonym na rysunku planu symbolem P 3 obowiązują następujące ustalenia:

a) ustala się linie zabudowy oraz podstawowe odległości lokalizacji obiektów budowlanych - zgodnie z przepisami odrębnymi,

- b) utrzymuje się dotychczasowy przebieg linii elektroenergetycznych 110 kV i 15 kV wraz z pasem ochronnym, o szerokości i zasadach zagospodarowania zgodnie z §9 ust. 3-5,
- c) ze względu na istniejące gazociągi wysokiego ciśnienia oraz linie elektroenergetyczne ustala się zakazuje się budowy obiektów przeznaczonych na stały pobyt ludzi, dopuszcza się wolnostojące budynki niemieszkalne – garaże o wysokości do 5 m, niezadaszone miejsca składowania materiałów (za wyjątkiem łatwopalnych) lub place postojowe, w odległościach zgodnie z przepisami odrębnymi i po uzyskaniu pozytywnej opinii zarządzającego liniami elektroenergetycznymi i gazociągami wysokiego ciśnienia,
- d) ustala się:
- organizowanie miejsc postojowych zgodnie z ustaleniami §12 ust. 5,
 - przeprowadzenie sieci infrastruktury technicznej, zgodnie z ustaleniami §12 ust. 6.
- §17.** 1. Dla terenów oznaczonych na rysunku planu symbolami R1 o pow. ca 6,6 ha; R2 o pow. 4,8 ha ustala rolnicze przeznaczenie podstawowe.
2. Na terenach, o których w ust. 1 mowa ustala się następujące zasady zagospodarowania:
- 1) dopuszcza się lokalizację obiektów bezpośredniej obsługi terenów, takich jak:
 - a) rowy i zbiorniki odwadniająco drenażowe - o szerokości min. 2 m,
 - b) miejsca postojowe,
 - c) drogi manewrowe o szerokości min. 4,5 m,
 - d) ciągi piesze,
 - e) obiektów i urządzeń infrastruktury technicznej,
 - f) obiektów i urządzeń uzupełniających przeznaczenie podstawowe,
 - g) zieleni urządzonej i izolacyjnej i inne;
 - 2) ustala się lokalizację obiektów, o których mowa w pkt 1 w odległości od:
 - a) skrajnej krawędzi jezdni drogi wojewódzkiej nr 444 - zgodnie z przepisami odrębnymi,
 - b) istniejących gazociągów – 15 m;
 - 3) dopuszcza się poszerzenie drogi nr ewidencyjny 1226 z następującymi ustaleniami:
 - a) minimalna szerokość drogi po poszerzeniu – 15 m,
 - b) poszerzenie będzie możliwe jedynie po wprowadzeniu odpowiednich zabezpieczeń istniejących gazociągów;
 - 4) realizacja obiektów wymienionych w pkt 1 będzie możliwa jedynie po uzyskaniu odpowiednich uzgodnień w szczególności: zarządcy gazociągów wysokiego ciśnienia i drogi wojewódzkiej, oraz uwzględnieniu przepisów odrębnych;
 - 5) na terenach o których mowa w ust. 1 zakazuje się budowy bezpośrednich zjazdów na drogę wojewódzką nr 444 zgodnie z §12 ust. 2 z zastrzeżeniem pkt 3;
 - 6) przeprowadzenie sieci infrastruktury technicznej; lokalizację obiektów i urządzeń towarzyszących tym sieciom, zgodnie z ustaleniami §12 ust. 6.
- §18.** 1. Teren oznaczony na rysunku planu symbolem E o pow. ca 0,007 ha przeznacza się dla realizacji infrastruktury technicznej – elektroenergetyki.
2. Na terenie, o którym mowa w ust. 1:
- 1) dopuszcza się lokalizację stacji transformatorowej,
 - 2) dopuszcza się lokalizację innych, niż służące gospodarce elektroenergetycznej, elementów infrastruktury technicznej, nie kolidującej z sieciami i urządzeniami elektroenergetycznymi,
 - 3) obowiązuje zakaz lokalizacji inwestycji nie związanych z przeznaczeniem terenu.
- §19.** 1. Na terenach oznaczonych na rysunku planu symbolami G1 o pow. ca 0,04 ha; G2 o pow. 0,2 ha utrzymuje się przeznaczenie terenów na urządzenia gazownictwa.
2. Na terenach, o których mowa w ust. 1:
- 1) ustala się dotychczasowe zagospodarowanie i funkcję terenu,
 - 2) zakaz zabudowy, za wyjątkiem obiektów związanych z obsługą urządzeń gazownictwa,
 - 3) ustala się zachowanie dotychczasowej obsługi komunikacyjnej,
 - 4) obowiązuje zakaz lokalizacji inwestycji nie związanych z przeznaczeniem terenu.

ROZDZIAŁ III

Ustalenia końcowe

§20. 1. Traci moc miejscowy plan zagospodarowania przestrzennego gminy Odolanów dla obszaru wsi Raczyce oraz Uciechów uchwalony uchwałą Nr IV/31/99 Rady Gminy i Miasta w Odolanowie z dnia 10 lutego 1999 r. w części objętej niniejszą uchwałą.

2. Utrzymuje się w mocy zgodę nr GN.Ka - 60120 - 12G/1/99 na przeznaczenie gruntów rolnych na cele nierolnicze Wojewody Wielkopolskiego z dnia 8.02.1999 r. uzyskaną w poprzedniej edycji planu.

§21. Wykonanie uchwały powierza się Burmistrzowi Gminy i Miasta Odolanów.

§22. Uchwała wchodzi w życie po upływie 30 dni od dnia ogłoszenia w Dzienniku Urzędowym Województwa Wielkopolskiego.

Przewodniczący
Rady Gminy i Miasta Odolanów
(-) *mgr Jan Prokop*

Załącznik nr 2
do uchwały nr XIV/96/08
Rady Gminy i Miasta Odolanów
z dnia 28 marca 2008 roku

ROZSTRZYGNĘCIE O SPOSOBIE ROZPATRZENIA UWAG WNIESIONYCH DO PROJEKTU MIEJSCOWEGO PLANU ZAGOSPODAROWANIA PRZESTRZENNEGO OBEJMUJĄCEGO FRAGMENT OBSZARU MIEJSCOWOŚCI RACZYCE

1. Przedmiotowy projekt planu został wyłożony do publicznego wglądu w terminie od 21 lutego 2008 r. do 12 marca 2008 r. W dniu 6 marca 2008 r. odbyła się dyskusja publiczna.
2. Zgodnie z ustawą z dnia 27 marca 2003 r. o planowaniu i zagospodarowaniu przestrzennym (Dz.U. z 2003 r. Nr 80, poz. 717 z późniejszymi zmianami) uwagi były przyjmowane do dnia 26 marca 2008 r.
3. W ustawowym terminie nie wniesiono żadnych uwag, w związku z czym Rada Gminy i Miasta Odolanów nie podejmuje rozstrzygnięcia o sposobie rozpatrzenia wniesionych uwag, o których mowa w art. 20 ust. 1 ww. ustawy.

Załącznik nr 3
do uchwały nr XIV/96/08
Rady Gminy i Miasta Odolanów
z dnia 28 marca 2008 roku

ROZSTRZYGNĘCIE W SPRAWIE SPOSOBU REALIZACJI, ZAPISANYCH W MIEJSCOWYM PLANIE ZAGOSPODAROWANIA PRZESTRZENNEGO OBEJMUJĄCEGO FRAGMENT OBSZARU MIEJSCOWOŚCI RACZYCE, INWESTYCJI Z ZAKRESU INFRASTRUKTURY TECHNICZNEJ, KTÓRE NALEŻĄ DO ZADAŃ WŁASNYCH GMINY ORAZ ZASADACH ICH FINANSOWANIA

Na podstawie art. 20, ust. 1 ustawy z dnia 27 marca 2003 roku o planowaniu i zagospodarowaniu przestrzennym (Dz.U. Nr 80, poz. 717 z późniejszymi zmianami), art. 7, ust. 1, pkt 2 i 3 ustawy z dnia 8 marca 1990 roku o samorządzie gminnym (t. j. Dz.U. z 2001 r. Nr 142, poz. 1591z późniejszymi zmianami) oraz art. 167 ustawy z dnia 30 czerwca 2005 roku o finansach publicznych (Dz.U. z 2005 roku Nr 249, poz. 2104 z późniejszymi zmianami) Rada Gminy i Miasta Odolanów rozstrzyga, co następuje:

§1. Sposób realizacji zapisanych w planie, inwestycji z zakresu infrastruktury technicznej, które należą do zadań własnych gminy:

- 1) lista zadań:
 - a) drogi publiczne,
 - b) sieci kanalizacyjne,
 - c) sieci wodociągowe.

2. Poszczególne zadania będą realizowane siłami własnymi gminy z dopuszczeniem realizacji siłami zewnętrznymi. W każdym przypadku wyłonienie wykonawcy powinno odbywać się w trybie i na zasadach określonych w ustawie Prawo zamówień publicznych.

3. Określenie terminów przystąpienia i zakończenia tych zadań, ustalone będzie według kryteriów i zasad przyjętych przy konstruowaniu Wieloletniego Planu Inwestycyjnego.

4. Z uwagi na ograniczone środki budżetowe, zadania wymienione w ust. 1 będą realizowane etapowo.

§2. Zasady finansowania zapisanych w planie, inwestycji z zakresu infrastruktury technicznej, które należą do zadań własnych gminy, zgodnie z przepisami o finansach publicznych:

1. prognozowane źródła finansowania:
 - a) dochody własne gminy,
 - b) dotacje,
 - c) kredyty, pożyczki komercyjne,
 - d) kredyty, pożyczki preferencyjne,
 - e) obligacje komunalne.
2. udział inwestorów w finansowaniu w ramach porozumień o charakterze cywilno-prawnym lub w formie partnerstwa publiczno-prywatnego – „PPP”, a także właścicieli nieruchomości.

Wydawca: Wojewoda Wielkopolski

Redakcja: Wydział Nadzoru i Kontroli Wielkopolskiego Urzędu Wojewódzkiego w Poznaniu - Redakcja Dziennika Urzędowego Województwa Wielkopolskiego
aleja Niepodległości 16/18, tel. 061 854 16 34, 061 854 16 21, e-mail – dzu@poznan.uw.gov.pl, www.poznan.uw.gov.pl

Skład, druk i rozpowszechnianie:

Skład – Ośrodek Informatyki WUW, Poznań, tel. 061 852 90 44

Druk – SOWA Sp. z o.o., ul. Hrubieszowska 6a, Warszawa, tel. 022 431 81 40

Rozpowszechnianie – Administracja i stały punkt sprzedaży – Wielkopolski Urząd Wojewódzki w Poznaniu, ul. Kościuszki 93, hol główny, tel. 061 854 1703

Egzemplarze bieżące można nabywać w punkcie sprzedaży Dziennika Urzędowego:

- Wielkopolski Urząd Wojewódzki w Poznaniu, Poznań ul. Kościuszki 93, hol główny, tel. 061 854 1703 (także egzemplarze z lat ubiegłych),
- Wielkopolski Urząd Wojewódzki w Poznaniu, Delegatura w Kaliszu, Kalisz pl. Św. Józefa 5, pok. 132
- Wielkopolski Urząd Wojewódzki w Poznaniu, Delegatura w Koninie, Konin al. 1 Maja 7, pok. 170, blok „B”
- Wielkopolski Urząd Wojewódzki w Poznaniu, Delegatura w Lesznie, Leszno pl. Kościuszki 4, pok. 101
- Wielkopolski Urząd Wojewódzki w Poznaniu, Delegatura w Pile, Piła al. Niepodległości 33/35, pok. 214

zbiory Dziennika Urzędowego wraz ze skorowidzami są wyłożone do powszechnego wglądu w Wielkopolskim Urzędzie Wojewódzkim, w godz. 9⁰⁰-14⁰⁰

Tłoczono z polecenia Wojewody Wielkopolskiego w SOWA Sp. z o.o.
ul. Hrubieszowska 6a, Warszawa
