



# DZIENNIK URZĘDOWY

## WOJEWÓDZTWA WIELKOPOLSKIEGO

Poznań, dnia 6 maja 2009 r.

Nr 85

### TREŚĆ

Poz.:

#### UCHWAŁY RAD GMIN

|      |  |      |
|------|--|------|
| 1199 | – nr XXIV/259/2008 Rady Miejskiej w Murowanej Goślinie z dnia 22 grudnia 2008 r. w sprawie uchwalenia budżetu gminy na 2009 rok .....  | 7284 |
| 1200 | – nr XXIII/132/2008 Rady Miejskiej w Ostrorogu z dnia 22 grudnia 2008 r. w sprawie budżetu na rok 2009 .....   | 7299 |
| 1201 | – nr XXVII/217/08 Rady Gminy Złotów z dnia 22 grudnia 2008 r. w sprawie budżetu na rok 2009 .....  | 7314 |
| 1202 | – nr XXIII/148/08 Rady Gminy Damasławek z dnia 30 grudnia 2008 r. w sprawie budżetu na rok 2009 .....  | 7335 |
| 1203 | – nr XXIV/160/2008 Rady Gminy Lipno z dnia 29 grudnia 2009 r. w sprawie budżetu Gminy Lipno na rok 2009 .....  | 7353 |
| 1204 | – nr XXXI/234/2009 Rady Gminy Rokietnica z dnia 25 lutego 2009 r. w sprawie zasad i trybu udzielania ulg w spłaceniu należności pieniężnych, do których nie stosuje się przepisów ustawy - Ordynacja podatkowa, przypadających Gminie Rokietnica lub jej jednostkom organizacyjnym ..... | 7373 |
| 1205 | – nr XXXI/241/2009 Rady Gminy Rokietnica z dnia 25 lutego 2009 r. w sprawie nadania nazwy ulicy w miejscowości Mrowino i Rokietnica, Gmina Rokietnica .....  | 7374 |
| 1206 | – nr XXXI/242/2009 Rady Gminy Rokietnica z dnia 25 lutego 2009 r. w sprawie nadania nazwy ulicy w miejscowości Rokietnica, Gmina Rokietnica .....  | 7376 |
| 1207 | – nr XXXI/246/2009 Rady Gminy Rokietnica z dnia 25 lutego 2008 r. w sprawie: zmiany uchwały Nr XII/74/2007 Rady Gminy Rokietnica z dnia 29 sierpnia 2007 r. w sprawie: Regulaminu udzielania pomocy materialnej dla uczniów .....  | 7378 |
| 1208 | – nr XXXI/240/2009 Rady Gminy Rokietnica z dnia 25 lutego 2009 r. w sprawie uchwalenia regulaminu korzystania z kompleksu boisk „Moje boisko - Orlik 2012” przy Gimnazjum z Oddziałami Integracyjnymi w Napachaniu .....   | 7378 |
| 1209 | – nr 260/XXXVI/2009 Rady Gminy Czerwonak z dnia 19 marca 2009 r. w sprawie uchwalenia regulaminu dostarczania wody na terenie Gminy Czerwonak .....  | 7379 |
| 1210 | – nr 261/XXXVI/2009 Rady Gminy Czerwonak z dnia 19 marca 2009 r. w sprawie nadania nazw ulicom w miejscowościach: Kicin i Czerwonak .....  | 7387 |
| 1211 | – nr 263/XXXVI/2009 Rady Gminy Czerwonak z dnia 19 marca 2009 r. w sprawie utworzenia odrębnego obwodu głosowania na terenie Gminy Czerwonak .....   | 7390 |

#### POROZUMIENIE

|      |   |      |
|------|---|------|
| 1212 | – zawarte w dniu 24 marca 2009 r pomiędzy Wojewodą Wielkopolskim a Starostą Poznańskim w sprawie powierzenia Powiatowi Poznańskiemu spraw z zakresu właściwości Wielkopolskiego Wojewódzkiego Konserwatora Zabytków ..... | 7390 |
|------|---|------|

#### OBWIESZCZENIE KOMISARZA WYBORCZEGO W KALISZU

|      |  |      |
|------|--|------|
| 1213 | – z dnia 30 marca 2009 r. o wynikach wyborów uzupełniających do Rady Miejskiej Żerkowa przeprowadzonych w dniu 29 marca 2009 r. .... | 7392 |
|------|--|------|

1199

**UCHWAŁA Nr XXIV/259/2008 RADY MIEJSKIEJ W MUROWANEJ GOŚLINIE**

z dnia 22 grudnia 2008 r.

**w sprawie: uchwalenia budżetu gminy na 2009 rok**

Na podstawie art. 18 ust. 2 pkt 4, pkt 9 lit. d, lit. i oraz pkt. 10 ustawy z dnia 8 marca 1990 r. o samorządzie gminnym (Dz.U. z 2001 r., Nr 142, poz. 1591 ze zm.) oraz art. 165, 166, 173, 182, 184, 188 ust. 2, art. 195 ust. 2 ustawy z dnia 30 czerwca 2005 roku o finansach publicznych (Dz.U. Nr 249, poz. 2104 ze zm.) Rada Miejska uchwała co następuje:

**§1.** 1. Ustala się dochody budżetu na rok 2009 w wysokości 37.376.187 zł z tego:

- dochody bieżące w kwocie 34.975.187 zł,
- dochody majątkowe w kwocie 2.401.000 zł,
- dotacje celowe na realizację zadań z zakresu administracji rządowej i innych zadań zleconych ustawami 3.386.883 zł.

2. Dochody budżetu określa załącznik Nr 1 do uchwały.

**§2.** 1. Ustala się wydatki budżetu na rok 2009 w wysokości 47.428.682 zł

z tego:

a) wydatki bieżące w wysokości 31.789.950 zł,

w tym na:

- wynagrodzenia i pochodne od wynagrodzeń 11.287.945 zł,
- dotacje 3.685.726 zł - wydatki na obsługę długu 849.150 zł,
- wydatki z tytułu udzielonych poręczeń i gwarancji 195.000 zł,

b) wydatki majątkowe w wysokości 15.638.732 zł,

c) wydatki związane z realizacją zadań z zakresu administracji rządowej i innych zadań zleconych ustawami 3.386.883 zł.

2. Wydatki budżetu określa załącznik Nr 2 do uchwały.

3. Kwota wydatków określona w ust. 1 obejmuje w szczególności:

a) wydatki związane z realizacją zadań wspólnych zrealizowanych na podstawie umów lub porozumień zawartych z innymi jednostkami samorządu terytorialnego w wysokości 91.023 zł

zgodnie z załącznikiem Nr 3.

4. Wykaz wydatków majątkowych przedstawia załącznik Nr 4.

5. Wydatki związane z wieloletnimi programami inwestycyjnymi z wyodrębnieniem wydatków na finansowanie poszczególnych programów w latach 2009-2011 i wydatki na

zadania wynikające z kontraktów wojewódzkich, zgodnie z załącznikiem Nr 5.

**§3.** 1. Ustala się dochody z tytułu wydawania zezwoleń na sprzedaż napojów alkoholowych w kwocie 221.000 zł i wydatki na realizację zadań określonych w programie profilaktyki i rozwiązywania problemów alkoholowych w wysokości 13.900 zł.

2. Ustala się wydatki na realizację zadań określonych w gminnym programie przeciwdziałania narkomanii w wysokości 7.100 zł.

**§4.** 1. Deficyt budżetu w kwocie 10.052.495 zł zostanie sfinansowany przychodami z tytułu pożyczek i kredytów.

2. Przychody i rozchody budżetu określa załącznik Nr 6.

**§5.** Tworzy się rezerwy:

1. ogólną w wysokości 200.000 zł;

2. celowe w wysokości 1.076.582 zł

w klasyfikacji dział 758, rozdział 75818, p ar. 4810, z tego:

a) na realizację zadań własnych z zakresu zarządzania kryzysowego w wysokości 35.000 zł,

b) na realizację zadań publicznych gminy przez jednostki niezaliczane do sektora finansów publicznych w wysokości 194.000 zł,

c) na zajęcia pozalekcyjne: m.in. sportowe, matematyczno - przyrodnicze, humanistyczne organizowane dodatkowo w szkołach podstawowych i gimnazjach w wysokości 240.000 zł,

d) na nagrody i dodatek motywacyjny dla dyrektorów szkół ustalony: Uchwałą Nr XVI/152/2008 Rady Miejskiej w Murowanej Goślinie z dnia 10 marca 2008 roku w sprawie przyjęcia regulaminu określającego wysokość oraz szczegółowe warunki przyznawania dodatków: za wysługę lat motywacyjnego, funkcyjnego i za warunki pracy oraz niektóre inne składników wynagrodzenia, a także wysokość oraz szczegółowe zasady przyznawania i wypłacania dodatku mieszkaniowego dla nauczycieli zatrudnionych w szkołach prowadzonych przez gminę Murowana Goślina, Zarządzeniem 247/2008 Burmistrza Miasta i Gminy Murowana Goślina z dnia 21 maja 2008 roku w sprawie ustalenia wysokości dodatku motywacyjnego dla dyrektorów szkół prowadzonych przez gminę Murowana Goślina, Zarządzeniem Nr 310/2008 Burmistrza Miasta i Gminy Murowana Goślina z dnia 20 października 2008 roku w sprawie ustalenia wysokości dodatku motywacyjnego dla dyrektora Gimnazjum Nr 2 im. Jana Kochanowskie-

go w Murowanej Goślinie i prowadzenie ognisk przedszkolnych w Uchorowie, Boduszewie i Mściszewie i nowo otwieranych przedszkoli w wysokości 132.582 zł,

- e) na wypłatę odpraw dla nauczycieli przechodzących na wcześniejsze emerytury w wysokości 100.000 zł,
  - f) na wydatki jednostek pomocniczych w wysokości 180.000 zł,
  - g) na spłatę zobowiązań wynikających z udzielonych poręczeń w wysokości 195.000 zł,
3. celową w wysokości 30.000 zł

w klasyfikacji dział 851, rozdział 85154, par. 4810 na realizację zadań publicznych gminy przez jednostki niezaliczane do sektora finansów publicznych wyłaniane w drodze otwartych konkursów ofert.

**§6.** Ustala się plan przychodów i wydatków Gminnego Funduszu Ochrony Środowiska i Gospodarki Wodnej w wysokości:

- przychody - 202.000 zł
  - wydatki - 202.000 zł
- zgodnie z załącznikiem Nr 7.

**§7.** Ustala się plan przychodów i wydatków rachunków dochodów własnych jednostek budżetowych zgodnie z załącznikiem Nr 8.

**§8.** Ustala się limit zobowiązań z tytułu zaciąganych kredytów i pożyczek oraz emitowanych papierów wartościowych w kwocie 12.470.670 zł,

z tego na:

- 1. pokrycie występującego w ciągu roku przejściowego deficytu budżetu 500.000 zł,
- 2. finansowanie planowanego deficytu budżetu 10.052.495 zł,
- 3. spłatę wcześniej zaciągniętych zobowiązań z tytułu emisji papierów wartościowych oraz zaciągniętych pożyczek i kredytów 1.918.175 zł.

**§9.** Upoważnia się Burmistrza do zaciągania zobowiązań:

- 1. na finansowanie wydatków na wieloletnie programy inwestycyjne, określonych w załączniku Nr 5,
- 2. na finansowanie programów i projektów realizowanych ze środków publicznych pochodzących z Europejskiego Funduszu Społecznego, zgodnie z załącznikiem Nr 6.
- 3. z tytułu umów, których realizacja w roku następnym jest niezbędna do zapewnienia ciągłości działania jednostki i termin zapłaty upływa w roku następnym.

**§10.** Upoważnia się Burmistrza do:

- 1. zaciągania kredytów i pożyczek oraz emisji papierów wartościowych na pokrycie występującego w ciągu roku budżetowego deficytu budżetu do wysokości 500.000 zł,
- 2. dokonywania zmian w budżecie polegających na przeniesieniach w planie wydatków między paragrafami i rozdziałami w ramach działu,
- 3. przekazania uprawnień kierownikom jednostek organizacyjnych do zaciągania zobowiązań z tytułu umów, których realizacja w roku następnym jest niezbędna do zapewnienia ciągłości działania jednostki i termin zapłaty upływa w roku następnym,
- 4. lokowania wolnych środków budżetowych na rachunkach bankowych w innych bankach niż bank prowadzący obsługę budżetu,

**§11.** Ustala się kwotę 1.000.000 zł, do której Burmistrz może samodzielnie zaciągać zobowiązania.

**§12.** Wykonanie uchwały powierza się Burmistrzowi Miasta i Gminy Murowana Goślina.

**§13.** Uchwała wchodzi w życie z dniem podjęcia z mocą obowiązującą od 1 stycznia 2009 roku i podlega publikacji w Dzienniku Urzędowym Województwa Wielkopolskiego.

Przewodniczący  
Rady Miejskiej  
(-) mgr inż. Zbyszek Krugielka

Załącznik Nr 1  
do Uchwały Nr XXIV/259/2008  
Rady Miejskiej w Murowanej Goślinie  
z dnia 22 grudnia 2008 r.

| Dz. | Rozdz. | §    | Opis  | Plan       |
|-----|--------|------|---|------------|
| 010 |        |      | ROLNICTWO I ŁOWIECTWO   | 5.000      |
|     | 01095  |      | Pozostała działalność   | 5.000      |
|     |        | 0750 | Dochody z najmu i dzierżawy składników majątkowych Skarbu, Państwa, jednostek samorządu terytorialnego lub innych jednostek zaliczanych do sektora finansów publicznych oraz innych umów o podobnym charakterze | 5.000      |
| 700 |        |      | GOSPODARKA MIESZKANIOWA   | 2.725.305  |
|     | 70005  |      | Gospodarka gruntami i nieruchomościami  | 2.725.305  |
|     |        | 0470 | Wpływy z opłat za zarząd, użytkowanie i użytkowanie wieczyste nieruchomości   | 170.000    |
|     |        | 0750 | Dochody z najmu i dzierżawy składników majątkowych Skarbu Państwa, jednostek samorządu terytorialnego lub innych jednostek zaliczanych do sektora finansów publicznych oraz innych umów o podobnym charakterze  | 878.805    |
|     |        | 0760 | Wpływy z tytułu przekształcenia prawa użytkowania wieczystego przysługującego osobom fizycznym w prawo własności  | 10.000     |
|     |        | 0770 | Wpłaty z tytułu odpłatnego nabycia prawa własności oraz prawa użytkowania wieczystego nieruchomości   | 1.200.000  |
|     |        | 0830 | Wpływy z usług  | 450.000    |
|     |        | 0910 | Odsetki od nieterminowych wpłat z tytułu podatków i opłat   | 1.500      |
|     |        | 0920 | Pozostałe odsetki   | 15.000     |
| 750 |        |      | ADMINISTRACJA PUBLICZNA   | 2.350      |
|     | 75011  |      | Urzędy wojewódzkie  | 2.350      |
|     |        | 2360 | Dochody jednostek samorządu terytorialnego związane z realizacją zadań z zakresu administracji rządowej oraz innych zadań zleconych ustawami  | 2.350      |
| 754 |        |      | BEZPIECZEŃSTWO PUBLICZNE I OCHRONA PRZECIWPOŻAROWA  | 78.000     |
|     | 75412  |      | Ochotnicze straże pożarne   | 8.000      |
|     |        | 0750 | Dochody z najmu i dzierżawy składników majątkowych Skarbu Państwa, jednostek samorządu terytorialnego lub innych jednostek zaliczanych do sektora finansów publicznych oraz innych umów o podobnym charakterze  | 8.000      |
|     | 75416  |      | Straż Miejska   | 70.000     |
|     |        | 0570 | Grzywny, mandaty i inne kary pieniężne od osób fizycznych   | 70.000     |
| 756 |        |      | DOCHODY OD OSÓB PRAWNYCH, OD OSÓB FIZYCZNYCH I OD INNYCH JEDNOSTEK NIEPOSIADAJĄCYCH OSOBOWOŚCI PRAWNEJ ORAZ WYDATKI ZWIĄZANE I ICH POBOREM  | 19.949.181 |
|     | 75601  |      | Wpływy z podatku dochodowego od osób fizycznych   | 52.000     |
|     |        | 0350 | Podatek od działalności gospodarczej osób fizycznych, opłacany w formie karty podatkowej  | 50.000     |
|     |        | 0910 | Odsetki od nieterminowych wpłat z tytułu podatków i opłat   | 2.000      |
|     | 75615  |      | Wpływy z podatku rolnego, podatku leśnego, podatku od czynności cywilnoprawnych, podatków i opłat lokalnych od osób prawnych i innych jednostek organizacyjnych   | 7.045.520  |
|     |        | 0310 | Podatek od nieruchomości  | 6.773.000  |
|     |        | 0320 | Podatek rolny   | 82.000     |
|     |        | 0330 | Podatek leśny   | 124.000    |
|     |        | 0340 | Podatek od środków transportowych   | 22.000     |
|     |        | 0500 | Dodatek od czynności cywilnoprawnych  | 40.000     |
|     |        | 0690 | Wpływy z różnych opłat  | 320        |
|     |        | 0910 | Odsetki od nieterminowych wpłat z tytułu podatków i opłat   | 4.200      |
|     | 75616  |      | Wpływy z podatku rolnego, podatku leśnego, podatku od spadków i darowizn, podatku od czynności cywilnoprawnych oraz podatków i opłat lokalnych od osób fizycznych   | 2.974.050  |
|     |        | 0310 | Podatek od nieruchomości  | 1.650.000  |
|     |        | 0320 | Podatek rolny   | 250.000    |
|     |        | 0330 | Podatek leśny   | 5.000      |
|     |        | 0340 | Podatek od środków transportowych   | 230.000    |
|     |        | 0360 | Podatek od spadków i darowizn   | 20.000     |
|     |        | 0370 | Opłata od posiadania psów   | 28.000     |
|     |        | 0430 | Wpływy z opłaty targowej  | 65.000     |
|     |        | 0500 | Podatek od czynności cywilnoprawnych  | 700.000    |
|     |        | 0690 | Wpływy z różnych opłat  | 5.200      |
|     |        | 0910 | Odsetki od nieterminowych wpłat z tytułu podatków i opłat   | 20.850     |
|     | 75618  |      | Wpływy z innych opłat stanowiących dochody jednostek samorządu terytorialnego na podstawie ustaw  | 550.394    |
|     |        | 0410 | Wpływy z opłaty skarbowej   | 40.000     |
|     |        | 0460 | Wpływy z opłaty eksploatacyjnej   | 50.000     |
|     |        | 0480 | Wpływy z opłat za wydawanie zezwoleń na sprzedaż alkoholu   | 221.000    |

|       |       |  |            |
|-------|-------|--|------------|
|       | 0490  | Wpływy z innych lokalnych opłat pobieranych przez jednostki samorządu terytorialnego na podstawie odrębnych ustaw  | 214.406    |
|       | 0690  | Wpływy z różnych opłat   | 260        |
|       | 0910  | Odsetki od nieterminowych wpłat z tytułu podatków i opłat  | 3.850      |
|       | 0920  | Pozostałe odsetki  | 20.878     |
| 75621 |       | Udziały gmin w podatkach stanowiących dochód budżetu państwa   | 9.327.217  |
|       | 0010  | Podatek dochodowy od osób fizycznych   | 8.827.217  |
|       | 0020  | Podatek dochodowy od osób prawnych   | 500.000    |
| 758   |       | Różne rozliczenia  | 9.684.944  |
|       | 75801 | Część oświatowa subwencji ogólnej dla jednostek samorządu terytorialnego   | 7.848.289  |
|       | 2920  | Subwencje ogólne z budżetu państwa   | 7.848.289  |
|       | 7Ł807 | Część wyrównawcza subwencji ogólnej dla gmin   | 724.381    |
|       | 2920  | Subwencje ogólne z budżetu państwa   | 724.381    |
|       | 75814 | Różne rozliczenia finansowe  | 100.000    |
|       | 0920  | Pozostałe odsetki  | 100.000    |
|       | 75831 | Część równoważąca subwencji ogólnej dla gmin   | 1.012.274  |
|       | 2920  | Subwencje ogólne z budżetu państwa   | 1.012.274  |
| 801   |       | OŚWIATA I WYCHOWANIE   | 139.324    |
|       | 80101 | Szkoły podstawowe  | 26.000     |
|       | 0750  | Dochody z najmu i dzierżawy składników majątkowych Skarbu Państwa, jednostek samorządu terytorialnego lub innych jednostek zaliczanych do sektora finansów publicznych oraz innych umów o podobnym charakterze | 26.000     |
|       | 80110 | Gimnazja   | 6.987      |
|       | 0750  | Dochody z najmu i dzierżawy składników majątkowych Skarbu Państwa, jednostek samorządu terytorialnego lub innych jednostek zaliczanych do sektora finansów publicznych oraz innych umów o podobnym charakterze | 6.336      |
|       | 0830  | Wpływy z usług   | 651        |
|       | 80195 | Pozostała działalność  | 106.337    |
|       | 2030  | Dotacje celowe otrzymane z budżetu państwa na realizację własnych zadań bieżących gmin (związków gmin)   | 76.337     |
|       | 0750  | Dochody z najmu i dzierżawy składników majątkowych Skarbu Państwa, jednostek samorządu terytorialnego lub innych jednostek zaliczanych do sektora finansów publicznych oraz innych umów o podobnym charakterze | 30.000     |
| 852   |       | POMOC SPOŁECZNA  | 172.050    |
|       | 85202 | Domy pomocy społecznej   | 8.000      |
|       | 0970  | Wpływy z różnych dochodów  | 8.000      |
|       | 85214 | Zasiłki i pomoc w naturze oraz składki na ubezpieczenia emerytalne i rentowe   | 54.100     |
|       | 2030  | Dotacje celowe otrzymane z budżetu państwa na realizację własnych zadań bieżących gmin (związków gmin)   | 54.100     |
|       | 85219 | Ośrodki pomocy społecznej  | 76.100     |
|       | 2030  | Dotacje celowe otrzymane z budżetu państwa na realizację własnych zadań bieżących gmin (związków gmin)   | 76.100     |
|       | 85228 | Usługi opiekuńcze i specjalistyczne usługi opiekuńcze  | 8.550      |
|       | 0830  | Wpływy z usług   | 8.500      |
|       | 2360  | Dochody jednostek samorządu terytorialnego związane z realizacją zadań z zakresu administracji rządowej oraz innych zadań zleconych ustawami   | 50         |
|       | 85295 | Pozostała działalność  | 25.300     |
|       | 2030  | Dotacje celowe otrzymane z budżetu państwa na realizację własnych zadań bieżących gmin (związków gmin)   | 25.300     |
| 900   |       | GOSPODARKA KOMUNALNA I OCHRONA ŚRODOWISKA  | 42.150     |
|       | 90020 | Wpływy i wydatki związane z gromadzeniem środków z opłat produktowych  | 10.950     |
|       | 0400  | Wpływy z opłaty produktowej  | 10.950     |
|       | 90095 | Pozostała działalność  | 31.200     |
|       | 0970  | Wpływy z różnych dochodów  | 31.200     |
| 926   |       | Kultura fizyczna i sport   | 1.191.000  |
|       | 92601 | Obiekty sportowe   | 1.191.000  |
|       | 6330  | Dotacje celowe otrzymane z budżetu państwa na realizację inwestycji i zakupów inwestycyjnych własnych gmin (związków gmin)   | 1.191.000  |
|       |       | Razem  | 33.989.304 |

DOTACJE NA REALIZACJĘ ZADAŃ Z ZAKRESU ADMINISTRACJI RZĄDOWEJ ZLECONYCH GMINIE I INNYCH ZADAŃ ZLECONYCH USTAWAMI

| Dz. | Rozdz. | §    | Opis  | Plan         |
|-----|--------|------|---|--------------|
| 750 |        |      | Administracja publiczna   | 103.800,00   |
|     | 75011  |      | Urzędy wojewódzkie  | 103.800,00   |
|     |        | 2010 | Dotacje celowe otrzymane z budżetu państwa na realizację zadań bieżących z zakresu administracji rządowej oraz innych zadań zleconych gminie (związkom gmin) ustawami | 103.800,00   |
| 751 |        |      | Urzędy naczelnych organów władzy państwowej, kontroli i ochrony prawa oraz sądownictwa  | 2.483,00     |
|     | 75101  |      | Urzędy naczelnych organów władzy państwowej, kontroli i ochrony prawa   | 2.483,00     |
|     |        | 2010 | Dotacje celowe otrzymane z budżetu państwa na realizację zadań bieżących z zakresu administracji rządowej oraz innych zadań zleconych gminie (związkom gmin) ustawami | 2.483,00     |
| 852 |        |      | Pomoc społeczna   | 3.280.600,00 |
|     | 85212  |      | Dotacja celowa na realizację zadań z zakresu administracji rządowej przeznaczona na wypłatę świadczeń rodzinnych.   | 3.179.000,00 |
|     |        | 2010 | Dotacje celowe otrzymane z budżetu państwa na realizację zadań bieżących z zakresu administracji rządowej oraz innych zadań zleconych gminie (związkom gmin) ustawami | 3.179.000,00 |
|     | 85213  |      | Składki na ubezpieczenie zdrowotne opłacane za osoby pobierające niektóre świadczenia z pomocy społecznej oraz niektóre świadczenia rodzinne                          | 12.700,00    |
|     |        | 2010 | Dotacje celowe otrzymane z budżetu państwa na realizację zadań bieżących z zakresu administracji rządowej oraz innych zadań zleconych gminie (związkom gmin) ustawami | 12.700,00    |
|     | 85214  |      | Zasiłki i pomoc w naturze oraz składki na ubezpieczenia emerytalne i rentowne   | 71.400,00    |
|     |        | 2010 | Dotacje celowe otrzymane z budżetu państwa na realizację zadań bieżących z zakresu administracji rządowej oraz innych zadań zleconych gminie (związkom gmin) ustawami | 71.400,00    |
|     | 85228  |      | Usługi opiekuńcze i specjalistyczne usługi opiekuńcze   | 17.500,00    |
|     |        | 2010 | Dotacje celowe otrzymane z budżetu państwa na realizację zadań bieżących z zakresu administracji rządowej oraz innych zadań zleconych gminie (związkom gmin) ustawami | 17.500,00    |
|     |        |      | Razem na zadania zlecone  | 3.386.883,00 |
|     |        |      | DOCHODY OGÓŁEM  | 37.376.187   |

Na podstawie pisma Wojewody Wielkopolskiego nr FB.I-6.3010-13/08 z dnia 20 października 2008 roku sporządzono plan dochodów budżetu państwa związanych z realizacją

zadań z zakresu administracji rządowej zleconych gminie i innych zadań zleconych ustawami.

DOCHODY ZWIĄZANE Z REALIZACJĄ ZADAŃ Z ZAKRESU ADMINISTRACJI RZĄDOWEJ ZLECONYCH GMINIE I INNYCH ZADAŃ ZLECONYCH USTAWAMI

| Dz. | Rozdz. | §    | Opis   | Plan   |
|-----|--------|------|--|--------|
| 750 |        |      | Administracja publiczna  | 47.000 |
|     | 75011  |      | Urzędy wojewódzkie   | 47.000 |
|     |        | 2350 | Dochód budżetu państwa z tytułu opłat za wydawanie dowodów osobistych.                   | 47.000 |
| 852 |        |      | Pomoc społeczna  | 1.000  |
|     | 85228  |      | Usługi opiekuńcze i specjalistyczne usługi opiekuńcze                                    | 1.000  |
|     |        | 2350 | Dochody budżetu państwa realizowane przez OPS z tytułu odpłatności za usługi opiekuńcze. | 1.000  |
|     |        |      | Razem  | 48.000 |

Załącznik Nr 2  
do Uchwały Nr XXIV/259/2008  
Rady Miejskiej w Murowanej Goślinie  
z dnia 22 grudnia 2008 r.

| Dz. | Rozdz. | §    | Określenie wydatku   | Plan      |
|-----|--------|------|--|-----------|
| 010 |        |      | ROLNICTWO I ŁOWIECTWO  | 79.536    |
|     | 01008  |      | Melioracje wodne   | 37.000    |
|     |        | 4300 | Zakup usług pozostałych  | 37.000    |
|     | 01030  |      | Izby rolnicze  | 6.640     |
|     |        | 2850 | Wpłaty gmin na rzecz izb rolniczych w wysokości 2% uzyskanych wpływów z podatku rolnego  | 6.640     |
|     | 01095  |      | Pozostała działalność  | 35.896    |
|     |        | 4210 | Zakup materiałów i wyposażenia   | 600       |
|     |        | 4300 | Zakup usług pozostałych  | 3.200     |
|     |        | 4430 | Różne opłaty i składki   | 32.096    |
| 020 |        |      | LEŚNICTWO  | 6.000     |
|     | 02095  |      | Pozostała działalność  | 6.000     |
|     |        | 4210 | Zakup materiałów i wyposażenia   | 1.000     |
|     |        | 4300 | Zakup usług pozostałych  | 5.000     |
| 600 |        |      | TRANSPORT I ŁĄCZNOŚĆ   | 9.169.950 |
|     | 60004  |      | Lokalny transport zbiorowy   | 1.340.000 |
|     |        | 4300 | Zakup usług pozostałych  | 1.340.000 |
|     | 60013  |      | Drogi publiczne wojewódzkie  | 11.600    |
|     |        | 6050 | Wydatki inwestycyjne jednostek budżetowych   | 11.600    |
|     | 60016  |      | Drogi publiczne gminne   | 7.818.350 |
|     |        | 4210 | Zakup materiałów i wyposażenia   | 18.000    |
|     |        | 4270 | Zakup usług remontowych  | 370.000   |
|     |        | 4300 | Zakup usług pozostałych  | 486.000   |
|     |        | 6050 | Wydatki inwestycyjne jednostek budżetowych   | 6.944.350 |
| 630 |        |      | TURYSTYKA  | 169.450   |
|     | 63003  |      | Zadania w zakresie upowszechniania turystyki   | 169.450   |
|     |        | 2900 | Wpłaty gmin i powiatów na rzecz innych jednostek samorządu terytorialnego oraz związków gmin lub związków powiatów na dofinansowanie zadań bieżących | 80.950    |
|     |        | 4210 | Zakup materiałów i wyposażenia   | 2.000     |
|     |        | 4300 | Zakup usług pozostałych  | 32.000    |
|     |        | 4430 | Różne opłaty i składki   | 4.500     |
|     |        | 6050 | Wydatki inwestycyjne jednostek budżetowych   | 50.000    |
| 700 |        |      | GOSPODARKA MIESZKANIOWA  | 1.686.864 |
|     | 70005  |      | Gospodarka gruntami i nieruchomościami   | 1.686.864 |
|     |        | 4110 | Składki na ubezpieczenia społeczne   | 1.200     |
|     |        | 4120 | Składki na Fundusz Pracy   | 200       |
|     |        | 4170 | Wynagrodzenia bezosobowe   | 6.500     |
|     |        | 4260 | Zakup energii  | 400.000   |
|     |        | 4270 | Zakup usług remontowych  | 149.940   |
|     |        | 4300 | Zakup usług pozostałych  | 847.300   |
|     |        | 4590 | Kary i odszkodowania wypłacane na rzecz osób fizycznych  | 100.000   |
|     |        | 4600 | Kary i odszkodowania wypłacane na rzecz osób prawnych i innych jednostek organizacyjnych   | 50.000    |
|     |        | 4610 | Koszty postępowania sądowego i prokuratorskiego  | 1.000     |
|     |        | 6060 | Wydatki na zakupy inwestycyjne jednostek budżetowych   | 130.724   |
| 710 |        |      | DZIAŁALNOŚĆ USŁUGOWA   | 440.100   |
|     | 71004  |      | Plany zagospodarowania przestrzennego  | 333.400   |
|     |        | 4170 | Wynagrodzenia bezosobowe   | 15.000    |
|     |        | 4300 | Zakup usług pozostałych  | 313.400   |
|     |        | 4390 | Zakup usług obejmujących wykonanie ekspertyz, analiz i opinii  | 5.000     |
|     | 71013  |      | Prace geodezyjne i kartograficzne (nieinwestycyjne)  | 41.700    |
|     |        | 4300 | Zakup usług pozostałych  | 34.400    |
|     |        | 4610 | Koszty postępowania sądowego i prokuratorskiego  | 7.300     |
|     | 71035  |      | Cmentarze  | 65.000    |
|     |        | 6050 | Wydatki inwestycyjne jednostek budżetowych   | 65.000    |
| 750 |        |      | ADMINISTRACJA PUBLICZNA  | 5.319.564 |
|     | 75020  |      | Starostwa powiatowe  | 10.654    |
|     |        | 2710 | Dotacja celowa na pomoc finansową udzielaną między jednostkami samorządu terytorialnego na dofinansowanie własnych zadań bieżących                   | 10.654    |
|     | 75022  |      | Rady gmin (miast i miast na prawach powiatu)   | 150.100   |

|       |      |  |           |
|-------|------|--|-----------|
|       | 3030 | Różne wydatki na rzecz osób fizycznych   | 137.000   |
|       | 4210 | Zakup materiałów i wyposażenia   | 3.000     |
|       | 4300 | Zakup usług pozostałych  | 7.600     |
|       | 4410 | Podróże służbowe krajowe   | 1.000     |
|       | 4420 | Podróże służbowe zagraniczne   | 1.500     |
| 75023 |      | Urzędy gmin (miast i miast na prawach powiatu)   | 4.367.461 |
|       | 3020 | Wydatki osobowe niezaliczone do wynagrodzeń  | 13.100    |
|       | 4010 | Wynagrodzenia osobowe pracowników  | 2.603.000 |
|       | 4040 | Dodatkowe wynagrodzenie roczne   | 205.000   |
|       | 4110 | Składki na ubezpieczenia społeczne   | 430.550   |
|       | 4120 | Składki na Fundusz Pracy   | 68.250    |
|       | 4140 | Wpłaty na Państwowy Fundusz Rehabilitacji Osób Niepełnosprawnych   | 40.000    |
|       | 4170 | Wynagrodzenia bezosobowe   | 10.000    |
|       | 4210 | Zakup materiałów i wyposażenia   | 142.600   |
|       | 4260 | Zakup energii  | 72.000    |
|       | 4270 | Zakup usług remontowych,,  | 36.000    |
|       | 4280 | Zakup usług zdrowotnych  | 3.100     |
|       | 4300 | Zakup usług pozostałych  | 368.761   |
|       | 4350 | Zakup usług dostępu do sieci Internet  | 19.000    |
|       | 4360 | Opłaty z tytułu zakupu usług telekomunikacyjnych telefonii komórkowej  | 19.000    |
|       | 4370 | Opłaty z tytułu zakupu usług telekomunikacyjnych telefonii stacjonarnej  | 60.000    |
|       | 4380 | Zakup usług obejmujących tłumaczenia   | 7.500     |
|       | 4400 | Opłaty czynszowe za pomieszczenia biurowe  | 8.200     |
|       | 4410 | Podróże służbowe krajowe   | 33.000    |
|       | 4420 | Podróże służbowe zagraniczne   | 6.000     |
|       | 4430 | Różne opłaty i składki   | 10.700    |
|       | 4440 | Odpisy na zakładowy fundusz świadczeń socjalnych   | 63.000    |
|       | 4510 | Opłaty na rzecz budżetu państwa  | 11.500    |
|       | 4610 | Koszty postępowania sądowego i prokuratorskiego  | 1.200     |
|       | 4700 | Szkolenia pracowników niebędących członkami korpusu służby cywilnej  | 30.500    |
|       | 4740 | Zakup materiałów papierniczych do sprzętu drukarskiego i urządzeń kserograficznych   | 18.000    |
|       | 4750 | Zakup akcesoriów komputerowych, w tym programów i licencji   | 41.000    |
|       | 6050 | Wydatki inwestycyjne jednostek budżetowych   | 35.000    |
|       | 6060 | Wydatki na zakupy inwestycyjne jednostek budżetowych   | 11.500    |
| 75075 |      | Promocja jednostek samorządu terytorialnego  | 175.910   |
|       | 4110 | Składki na ubezpieczenia społeczne   | 1.300     |
|       | 4120 | Składki na Fundusz Pracy   | 210       |
|       | 4170 | Wynagrodzenia bezosobowe   | 8.500     |
|       | 4210 | Zakup materiałów i wyposażenia   | 8.000     |
|       | 4300 | Zakup usług pozostałych  | 157.900   |
| 75095 |      | Pozostała działalność  | 615.439   |
|       | 2710 | Dotacja celowa na pomoc finansową udzielaną między jednostkami samorządu terytorialnego na dofinansowanie własnych zadań bieżących                   | 8.800     |
|       | 2900 | Wpłaty gmin i powiatów na rzecz innych jednostek samorządu terytorialnego oraz związków gmin lub związków powiatów na dofinansowanie zadań bieżących | 468.079   |
|       | 3030 | Różne wydatki na rzecz osób fizycznych   | 86.000    |
|       | 4210 | Zakup materiałów i wyposażenia   | 3.800     |
|       | 4300 | Zakup usług pozostałych  | 20.000    |
|       | 4390 | Zakup usług obejmujących wykonanie ekspertyz, analiz i opinii  | 9.760     |
|       | 4430 | Różne opłaty i składki   | 19.000    |
| 754   |      | BEZPIECZEŃSTWO PUBLICZNE I OCHRONA PRZECIWPOŻAROWA   | 716.460   |
| 75405 |      | Komendy powiatowe Policji  | 5.000     |
|       | 4210 | Zakup materiałów i wyposażenia   | 5.000     |
| 75412 |      | Ochotnicze straże pożarne  | 304.050   |
|       | 3020 | Wydatki osobowe niezaliczone do wynagrodzeń  | 600       |
|       | 3030 | Różne wydatki na rzecz osób fizycznych   | 15.500    |
|       | 4010 | Wynagrodzenia osobowe pracowników  | 32.100    |
|       | 4040 | Dodatkowe wynagrodzenie roczne   | 2.700     |
|       | 4110 | Składki na ubezpieczenia społeczne   | 7.100     |
|       | 4120 | Składki na Fundusz Pracy   | 1.350     |
|       | 4170 | Wynagrodzenia bezosobowe   | 31.000    |
|       | 4210 | Zakup materiałów i wyposażenia   | 65.000    |
|       | 4260 | Zakup energii  | 41.000    |
|       | 4270 | Zakup usług remontowych  | 14.100    |
|       | 4280 | Zakup usług zdrowotnych  | 3.100     |



|       |       |   |            |
|-------|-------|---|------------|
|       | 4300  | Zakup usług pozostałych   | 14.000     |
|       | 4430  | Różne opłaty i składki  | 20.500     |
|       | 4440  | Odpisy na zakładowy fundusz świadczeń socjalnych  | 2.000      |
|       | 6050  | Wydatki inwestycyjne jednostek budżetowych  | 50.000     |
|       | 6060  | Wydatki na zakupy inwestycyjne jednostek budżetowych  | 4.000      |
| 75416 |       | Straż Miejska   | 406.910    |
|       | 2710  | Dotacja celowa na pomoc finansową udzielaną między jednostkami samorządu terytorialnego na dofinansowanie własnych zadań bieżących  | 4.000      |
|       | 3020  | Wydatki osobowe niezaliczone do wynagrodzeń   | 7.800      |
|       | 4010  | Wynagrodzenia osobowe pracowników   | 255.000    |
|       | 4040  | Dodatkowe wynagrodzenie roczne  | 19.100     |
|       | 4110  | Składki na ubezpieczenia społeczne  | 43.000     |
|       | 4120  | Składki na Fundusz Pracy  | 6.800      |
|       | 4210  | Zakup materiałów i wyposażenia  | 19.000     |
|       | 4260  | Zakup energii   | 3.000      |
|       | 4270  | Zakup usług remontowych   | 6.000      |
|       | 4280  | Zakup usług zdrowotnych   | 900        |
|       | 4300  | Zakup usług pozostałych   | 5.550      |
|       | 4360  | Opłaty z tytułu zakupu usług telekomunikacyjnych telefonii komórkowej   | 1.500      |
|       | 4370  | Opłaty z tytułu zakupu usług telekomunikacyjnych telefonii stacjonarnej   | 7.000      |
|       | 4410  | Podróże służbowe krajowe  | 1.000      |
|       | 4400  | Opłaty czynszowe za pomieszczenia biurowe   | 17.760     |
|       | 4430  | Różne opłaty i składki  | 2.500      |
|       | 4440  | Odpisy na zakładowy fundusz świadczeń socjalnych  | 7.000      |
| 75421 |       | Zarządzanie kryzysowe   | 500        |
|       | 4360  | Opłaty z tytułu zakupu usług telekomunikacyjnych telefonii komórkowej   | 500        |
| 756   |       | DOCHODY OD OSÓB PRAWNYCH, OD OSÓB FIZYCZNYCH I OD NNYCH JEDNOSTEK NIEPOSIADAJĄCYCH OSOBOWOŚCI PRAWNEJ ORAZ WYDATKI ZWIĄZANE Z ICH POBOREM                                 | 92.000     |
|       | 75647 | Pobór podatków, opłat i niepodatkowych należności budżetowych   | 92.000     |
|       | 4100  | Wynagrodzenia agencyjno - prowizyjne  | 90.000     |
|       | 4740  | Zakup materiałów papierniczych do sprzętu drukarskiego i urządzeń kserograficznych  | 2.000      |
| 757   |       | OBSŁUGA DŁUGU PUBLICZNEGO   | 849.150    |
|       | 75702 | Obsługa papierów wartościowych, kredytów i pożyczek jednostek samorządu terytorialnego  | 849.150    |
|       | 8070  | Odsetki i dyskonto od krajowych skarbowych papierów wartościowych oraz od krajowych pożyczek i kredytów   | 529.150    |
|       | 8110  | Odsetki od samorządowych papierów wartościowych   | 320.000    |
| 758   |       | RÓŻNE ROZLICZENIA   | 1.277.082  |
|       | 75814 | Różne rozliczenia finansowe   | 500        |
|       | 3020  | Wydatki osobowe niezaliczone do wynagrodzeń   | 500        |
| 75818 |       | Rezerwy ogólne i celowe   | 1.276.582  |
|       | 4810  | Rezerwy   | 1.276.582  |
| 801   |       | OŚWIATA I WYCHOWANIE  | 11.194.435 |
|       | 80101 | Szkoły podstawowe   | 5.375.339  |
|       | 2590  | Dotacja podmiotowa z budżetu dla publicznej jednostki systemu oświaty prowadzonej przez osobę prawną inną niż jednostka samorządu terytorialnego lub przez osobę fizyczną | 417.510    |
|       | 3020  | Wydatki osobowe niezaliczone do wynagrodzeń   | 76.852     |
|       | 4010  | Wynagrodzenia osobowe pracowników   | 2.926.959  |
|       | 4040  | Dodatkowe wynagrodzenie roczne  | 262.087    |
|       | 4110  | Składki na ubezpieczenia społeczne  | 530.547    |
|       | 4120  | Składki na Fundusz Pracy  | 85.841     |
|       | 4140  | Wpłaty na Państwowy Fundusz Rehabilitacji Osób Niepełnosprawnych  | 400        |
|       | 4170  | Wynagrodzenia bezosobowe  | .2000      |
|       | 4210  | Zakup materiałów i wyposażenia  | 136.590    |
|       | 4240  | Zakup pomocy naukowych, dydaktycznych i książek   | 9.481      |
|       | 4260  | Zakup energii   | 192.965    |
|       | 4270  | Zakup usług remontowych.  | 229.067    |
|       | 4280  | Zakup usług zdrowotnych   | 9.220      |
|       | 4300  | Zakup usług pozostałych   | 205.186    |
|       | 4350  | Zakup usług dostępu do sieci Internet   | 7.600      |
|       | 4360  | Opłaty z tytułu zakupu usług telekomunikacyjnych telefonii komórkowej   | 1.000      |
|       | 4370  | Opłaty z tytułu zakupu usług telekomunikacyjnych telefonii stacjonarnej   | 16.815     |
|       | 4410  | Podróże służbowe krajowe  | 3.790      |
|       | 4430  | Różne opłaty i składki  | 11.160     |
|       | 4440  | Odpisy na zakładowy fundusz świadczeń socjalnych  | 217.854    |
|       | 4700  | Szkolenia pracowników niebędących członkami korpusu służby cywilnej   | 3.300      |

|     |       |      |   |           |
|-----|-------|------|---|-----------|
|     |       | 4740 | Zakup materiałów papierniczych do sprzętu drukarskiego i urządzeń kserograficznych  | 4.780     |
|     |       | 4750 | Zakup akcesoriów komputerowych, w tym programów i licencji  | 16.335    |
|     | 80103 |      | Oddziały przedszkolne w szkołach podstawowych   | 203.995   |
|     |       | 3020 | Wydatki osobowe niezaliczone do wynagrodzeń   | 6.593     |
|     |       | 4010 | Wynagrodzenia osobowe pracowników   | 111.718   |
|     |       | 4040 | Dodatkowe wynagrodzenie roczne  | 11.966    |
|     |       | 4110 | Składki na ubezpieczenia społeczne  | 19.800    |
|     |       | 4120 | Składki na Fundusz Pracy  | 3.174     |
|     |       | 4210 | Zakup materiałów i wyposażenia  | 23.949    |
|     |       | 4240 | Zakup pomocy naukowych, dydaktycznych i książek   | 4.888     |
|     |       | 4260 | Zakup energii   | 3.500     |
|     |       | 4300 | Zakup usług pozostałych   | 7.575     |
|     |       | 4440 | Odpisy na zakładowy fundusz świadczeń socjalnych  | 9.332     |
|     |       | 4740 | Zakup materiałów papierniczych do sprzętu drukarskiego i urządzeń kserograficznych  | 500       |
|     |       | 4750 | Zakup akcesoriów komputerowych, w tym programów i licencji  | 1.000     |
|     | 80104 |      | Przedszkola   | 1.643.093 |
|     |       | 2310 | Dotacje celowe przekazane gminie na zadania bieżące realizowane na podstawie porozumień (umów) między jednostkami samorządu terytorialnego                                | 56.023    |
|     |       | 2540 | Dotacja podmiotowa z budżetu dla niepublicznej jednostki systemu oświaty  | 170.311   |
|     |       | 2590 | Dotacja podmiotowa z budżetu dla publicznej jednostki systemu oświaty prowadzonej przez osobę prawną inną niż jednostka samorządu terytorialnego lub przez osobę fizyczną | 1.416.759 |
|     | 80110 |      | Gimnazja  | 3.212.143 |
|     |       | 3020 | Wydatki osobowe niezaliczone do wynagrodzeń   | 14.648    |
|     |       | 4010 | Wynagrodzenia osobowe pracowników   | 1.950.126 |
|     |       | 4040 | Dodatkowe wynagrodzenie roczne  | 182.033   |
|     |       | 4110 | Składki na ubezpieczenia społeczne  | 322.261   |
|     |       | 4120 | Składki na Fundusz Pracy  | 51.709    |
|     |       | 4140 | Wpłaty na Państwowy Fundusz Rehabilitacji Osób Niepełnosprawnych  | 11.920    |
|     |       | 4210 | Zakup materiałów i wyposażenia  | 26.480    |
|     |       | 4240 | Zakup pomocy naukowych, dydaktycznych i książek   | 2.500     |
|     |       | 4260 | Zakup energii   | 230.000   |
|     |       | 4270 | Zakup usług remontowych   | 18.551    |
|     |       | 4280 | Zakup usług zdrowotnych   | 3.100     |
|     |       | 4300 | Zakup usług pozostałych   | 217.967   |
|     |       | 4350 | Zakup usług dostępu do sieci Internet   | 1.650     |
|     |       | 4370 | Opłaty z tytułu zakupu usług telekomunikacyjnych telefonii stacjonarnej   | 13.000    |
|     |       | 4410 | Podróże służbowe krajowe  | 1.750     |
|     |       | 4430 | Różne opłaty i składki  | 8.500     |
|     |       | 4440 | Odpisy na zakładowy fundusz świadczeń socjalnych  | 145.568   |
|     |       | 4700 | Szkolenia pracowników niebędących członkami korpusu służby cywilnej   | 900       |
|     |       | 4740 | Zakup materiałów papierniczych do sprzętu drukarskiego i urządzeń kserograficznych  | 3.700     |
|     |       | 4750 | Zakup akcesoriów komputerowych, w tym programów i licencji  | 5.780     |
|     | 80113 |      | Dowożenia uczniów do szkół  | 518.254   |
|     |       | 4110 | Składki na ubezpieczenia społeczne  | 6.493     |
|     |       | 4120 | Składki na Fundusz Pracy  | 1.029     |
|     |       | 4170 | Wynagrodzenia bezosobowe  | 42.000    |
|     |       | 4300 | Zakup usług pozostałych   | 468.732   |
|     | 80146 |      | Dokształcanie i doskonalenie nauczycieli  | 51.905    |
|     |       | 4210 | Zakup materiałów i wyposażenia  | 5.005     |
|     |       | 4240 | Zakup pomocy naukowych, dydaktycznych i książek   | 4.200     |
|     |       | 4300 | Zakup usług pozostałych   | 6.700     |
|     |       | 4410 | Podróże służbowe krajowe  | 7.361     |
|     |       | 4700 | Szkolenia pracowników niebędących członkami korpusu służby cywilnej   | 28.639    |
|     | 80195 |      | Pozostała działalność   | 189.706   |
|     |       | 4010 | Wynagrodzenia osobowe pracowników   | 22.349    |
|     |       | 4040 | Dodatkowe wynagrodzenie roczne  | 1.141     |
|     |       | 4110 | Składki na ubezpieczenia społeczne  | 3.576     |
|     |       | 4120 | Składki na Fundusz Pracy  | 576       |
|     |       | 4210 | Zakup materiałów i wyposażenia  | 700       |
|     |       | 4300 | Zakup usług pozostałych   | 79.216    |
|     |       | 4410 | Podróże służbowe krajowe  | 300       |
|     |       | 4440 | Odpisy na zakładowy fundusz świadczeń socjalnych  | 81.848    |
| 851 |       |      | OCHRONA ZDROWIA   | 221.000   |
|     | 85153 |      | Zwalczanie narkomanii   | 7.100     |
|     |       | 4170 | Wynagrodzenia bezosobowe  | 2.400     |

|       |      |   |           |
|-------|------|---|-----------|
|       | 4210 | Zakup materiałów i wyposażenia  | 2.000     |
|       | 4300 | Zakup usług pozostałych   | 2.000     |
|       | 4370 | Opłaty z tytułu zakupu usług telekomunikacyjnych telefonii stacjonarnej                           | 700       |
| 85154 |      | Przeciwdziałanie alkoholizmowi  | 213.900   |
|       | 4110 | Składki na ubezpieczenia społeczne  | 2.500     |
|       | 4120 | Składki na Fundusz Pracy  | 500       |
|       | 4170 | Wynagrodzenia bezosobowe  | 73.370    |
|       | 4210 | Zakup materiałów i wyposażenia  | 29.230    |
|       | 4260 | Zakup energii   | 3.500     |
|       | 4300 | Zakup usług pozostałych   | 70.000    |
|       | 4390 | Zakup usług obejmujących wykonanie ekspertyz, analiz i opinii                                     | 3.500     |
|       | 4430 | Różne opłaty i składki  | 500       |
|       | 4740 | Zakup materiałów papierniczych do sprzętu drukarskiego i urządzeń kserograficznych                | 100       |
|       | 4750 | Zakup akcesoriów komputerowych, w tym programów i licencji  | 700       |
|       | 4810 | Rezerwy   | 30.000    |
| 852   |      | POMOC SPOŁECZNA   | 1.868.850 |
| 85202 |      | Domy pomocy społecznej  | 85.850    |
|       | 4330 | Zakup usług przez jednostki samorządu terytorialnego od innych jednostek samorządu terytorialnego | 85.850    |
| 85214 |      | Zasiłki i pomoc w naturze oraz składki na ubezpieczenia emerytalne i rentowe.                     | 185.000   |
|       | 3110 | Świadczenia społeczne   | 185.000   |
| 85215 |      | Dodatki mieszkaniowe  | 1.000.000 |
|       | 3110 | Świadczenia społeczne   | 1.000.000 |
| 85219 |      | Ośrodki Pomocy Społecznej   | 415.208   |
|       | 3020 | Wydatki osobowe niezaliczone do wynagrodzeń   | 4.245     |
|       | 4010 | Wynagrodzenia osobowe pracowników   | 257.967   |
|       | 4040 | Dodatkowe wynagrodzenie roczne  | 19.373    |
|       | 4110 | Składki na ubezpieczenia społeczne  | 45.317    |
|       | 4120 | Składki na Fundusz Pracy  | 7.059     |
|       | 4170 | Wynagrodzenia bezosobowe  | 10.750    |
|       | 4210 | Zakup materiałów i wyposażenia  | 7.314     |
|       | 4280 | Zakup usług zdrowotnych   | 100       |
|       | 4300 | Zakup usług pozostałych   | 10.500    |
|       | 4360 | Opłaty z tytułu zakupu usług telekomunikacyjnych telefonii komórkowej                             | 960       |
|       | 4370 | Opłaty z tytułu zakupu usług telekomunikacyjnych telefonii stacjonarnej                           | 4.080     |
|       | 4400 | Opłaty czynszowe za pomieszczenia biurowe   | 29.823    |
|       | 4410 | Podróże służbowe krajowe  | 3.920     |
|       | 4430 | Różne opłaty i składki  | 500       |
|       | 4440 | Odpisy na zakładowy fundusz świadczeń socjalnych  | 6.500     |
|       | 4700 | Szkolenia pracowników niebędących członkami korpusu służby cywilnej                               | 2.000     |
|       | 4740 | Zakup materiałów papierniczych do sprzętu drukarskiego i urządzeń kserograficznych                | 800       |
|       | 4750 | Zakup akcesoriów komputerowych, w tym programów i licencji  | 4.000     |
| 85228 |      | Usługi opiekuńcze i specjalistyczne usługi opiekuńcze   | 62.929    |
|       | 4110 | Składki na ubezpieczenia społeczne  | 8.554     |
|       | 4170 | Wynagrodzenia bezosobowe  | 54.375    |
| 85295 |      | Pozostała działalność   | 119.863   |
|       | 3110 | Świadczenia społeczne   | 110.000   |
|       | 4210 | Zakup materiałów i wyposażenia  | 2.400     |
|       | 4300 | Zakup usług pozostałych   | 5.100     |
|       | 4360 | Opłaty z tytułu zakupu usług telekomunikacyjnych telefonii komórkowej                             | 700       |
|       | 4410 | Podróże służbowe krajowe  | 300       |
|       | 4700 | Szkolenia pracowników niebędących członkami korpusu służby cywilnej                               | 400       |
|       | 4740 | Zakup materiałów papierniczych do sprzętu drukarskiego i urządzeń kserograficznych                | 263       |
|       | 4750 | Zakup akcesoriów komputerowych, w tym programów i licencji  | 700       |
| 853   |      | POZOSTAŁE ZADANIA W ZAKRESIE POLITYKI SPOŁECZNEJ  | 8.000     |
| 85395 |      | Pozostała działalność w zakresie polityki społecznej  | 8.000     |
|       | 3110 | Świadczenia społeczne   | 8.000     |
| 854   |      | EDUKACYJNA OPIEKA WYCHOWAWCZA   | 188.720   |
| 85401 |      | Świetlice szkolne   | 187.418   |
|       | 3020 | Wydatki osobowe niezaliczone do wynagrodzeń   | 694       |
|       | 4010 | Wynagrodzenia osobowe pracowników   | 130.211   |
|       | 4040 | Dodatkowe wynagrodzenie roczne  | 10.373    |
|       | 4110 | Składki na ubezpieczenia społeczne  | 21.535    |
|       | 4120 | Składki na Fundusz Pracy  | 3.445     |
|       | 4210 | Zakup materiałów i wyposażenia  | 5.000     |

|       |      |  |            |
|-------|------|--|------------|
|       | 4280 | Zakup usług zdrowotnych  | 100        |
|       | 4300 | Zakup usług pozostałych  | 5.000      |
|       | 4440 | Odpisy na zakładowy fundusz świadczeń socjalnych   | 9.560      |
|       | 4740 | Zakup materiałów papierniczych do sprzętu drukarskiego i urządzeń kserograficznych   | 500        |
|       | 4750 | Zakup akcesoriów komputerowych, w tym programów i licencji   | 1.000      |
| 85446 |      | Dokształcanie i doskonalenie nauczycieli   | 1.302      |
|       | 4210 | Zakup materiałów i wyposażenia   | 222        |
|       | 4300 | Zakup usług pozostałych  | 456        |
|       | 4700 | Szkolenia pracowników niebędących członkami korpusu służby cywilnej  | 624        |
| 900   |      | GOSPODARKA KOMUNALNA I OCHRONA ŚRODOWISKA  | 2.415.398  |
| 90001 |      | Gospodarka ściekowa i ochrona wód  | 1.114.398  |
|       | 4300 | Zakup usług pozostałych  | 7          |
|       | 6050 | Wydatki inwestycyjne jednostek budżetowych   | 425.000    |
|       | 6650 | Wpłaty gmin i powiatów na rzecz innych jednostek samorządu terytorialnego oraz związków gmin lub związków powiatów na dofinansowanie zadań inwestycyjnych i zakupów inwestycyjnych | 100.000    |
|       | 6659 | Wpłaty gmin i powiatów na rzecz innych jednostek samorządu terytorialnego oraz związków gmin lub związków powiatów na dofinansowanie zadań inwestycyjnych i zakupów inwestycyjnych | 589.391    |
| 90003 |      | Oczyszczanie miast i wsi   | 306.000    |
|       | 4300 | Zakup usług pozostałych  | 306.000    |
| 90004 |      | Utrzymanie zieleni w miastach i gminach  | 195.200    |
|       | 4170 | Wynagrodzenia bezosobowe   | 13.200     |
|       | 4300 | Zakup usług pozostałych  | 180.000    |
|       | 4390 | Zakup usług obejmujących wykonanie ekspertyz, analiz i opinii  | 2.000      |
| 90013 |      | Schroniska dla zwierząt  | 35.000     |
|       | 2310 | Dotacje celowe przekazane gminie na zadania bieżące realizowane na podstawie porozumień (umów) między jednostkami samorządu terytorialnego   | 35.000     |
| 90015 |      | Oświetlenie ulic, placów i dróg  | 667.400    |
|       | 4260 | Zakup energii  | 300.000    |
|       | 4270 | Zakup usług remontowych  | 10.000     |
|       | 4300 | Zakup usług pozostałych  | 357.400    |
| 90095 |      | Pozostała działalność  | 97.400     |
|       | 4210 | Zakup materiałów i wyposażenia   | 8.000      |
|       | 4300 | Zakup usług pozostałych  | 64.400     |
|       | 4430 | Różne opłaty i składki   | 25.000     |
| 921   |      | KULTURA I OCHRONA DZIEDZICTWA NARODOWEGO   | 1.025.692  |
| 92105 |      | Pozostałe działania w zakresie kultury   | 11.000     |
|       | 2710 | Dotacja celowa na pomoc finansową udzielaną między jednostkami samorządu terytorialnego na dofinansowanie własnych zadań bieżących   | 11.000     |
| 92109 |      | Domy i ośrodki kultury, świetlice i kluby  | 601.566    |
|       | 2480 | Dotacja podmiotowa z budżetu dla samorządowej instytucji kultury   | 600.000    |
|       | 4260 | Zakup energii  | 1.000      |
|       | 4300 | Zakup usług pozostałych  | 200        |
|       | 4480 | Podatek od nieruchomości   | 366        |
| 92116 |      | Biblioteki   | 400.000    |
|       | 2480 | Dotacja podmiotowa z budżetu dla samorządowej instytucji kultury   | 400.000    |
| 92120 |      | Ochrona zabytków i opieka nad zabytkami  | 10.000     |
|       | 4170 | Wynagrodzenia bezosobowe   | 10.000     |
| 92195 |      | Pozostała działalność  | 3.126      |
|       | 4300 | Zakup usług pozostałych  | 3.126      |
| 926   |      | KULTURA FIZYCZNA I SPORT   | 7.313.548  |
| 92601 |      | Obiekty sportowe   | 7.266.167  |
|       | 4300 | Zakup usług pozostałych  | 44.000     |
|       | 6050 | Wydatki inwestycyjne jednostek budżetowych   | 7.222.167  |
| 9269f |      | Pozostała działalność  | 47.381     |
|       | 4170 | Wynagrodzenia bezosobowe   | 3.000      |
|       | 4210 | Zakup materiałów i wyposażenia   | 7.600      |
|       | 4270 | Zakup usług remontowych  | 10.000     |
|       | 4300 | Zakup usług pozostałych  | 19.883     |
|       | 4480 | Podatek od nieruchomości   | 6.898      |
|       |      | Razem  | 44.041.799 |

WYDATKI ZWIĄZANE Z REALIZACJĄ ZADAŃ Z ZAKRESU ADMINISTRACJI RZĄDOWEJ ZLECONYCH GMINIE I INNYCH  
ZADAŃ ZLECONYCH USTAWAMI

| Dz.            | Rozdz. | §    | Opis   | Plan       |
|----------------|--------|------|--|------------|
| 750            |        |      | Administracja publiczna  | 103.800    |
|                | 75011  |      | Urzędy wojewódzkie   | 103.800    |
|                |        | 4010 | Wynagrodzenia osobowe pracowników  | 79.830     |
|                |        | 4040 | Dodatkowe wynagrodzenie roczne   | 7.230      |
|                |        | 4110 | Składki na ubezpieczenia społeczne   | 14.656     |
|                |        | 4120 | Składki na Fundusz Pracy   | 2.084      |
| 751            |        |      | Urzędy naczelnych organów władzy państwowej, kontroli i ochrony prawa oraz sądownictwa   | 2.483      |
|                | 75101  |      | Urzędy naczelnych organów władzy państwowej, kontroli i ochrony prawa  | 2.483      |
|                |        | 4010 | Wynagrodzenia osobowe pracowników  | 2.110      |
|                |        | 4110 | Składki na ubezpieczenia społeczne   | 321        |
|                |        | 4120 | Składki na Fundusz Pracy   | 52         |
| 852            |        |      | Pomoc społeczna  | 3.280.600  |
|                | 85212  |      | Świadczenia rodzinne, zaliczka alimentacyjna oraz składki na ubezpieczenia emerytalne i rentowe z ubezpieczenia społecznego                  | 3.179.000  |
|                |        | 3020 | Wydatki osobowe niezaliczone do wynagrodzeń  | 1.320      |
|                |        | 3110 | Świadczenia społeczne  | 3.046.410  |
|                |        | 4010 | Wynagrodzenia osobowe pracowników  | 48.200     |
|                |        | 4040 | Dodatkowe wynagrodzenie roczne   | 3.659      |
|                |        | 4110 | Składki na ubezpieczenia społeczne   | 48.158     |
|                |        | 4120 | Składki na Fundusz Pracy   | 1.271      |
|                |        | 4170 | Wynagrodzenia bezosobowe   | 1.000      |
|                |        | 4210 | Zakup materiałów i wyposażenia   | 1.500      |
|                |        | 4280 | Zakup usług zdrowotnych  | 50         |
|                |        | 4300 | Zakup usług pozostałych  | 14.700     |
|                |        | 4370 | Opłaty z tytułu zakupu usług telekomunikacyjnych telefonii stacjonarnej  | 1.800      |
|                |        | 4400 | Opłaty czynszowe za pomieszczenia biurowe  | 3.415      |
|                |        | 4410 | Podróże służbowe krajowe   | 690        |
|                |        | 4430 | Różne opłaty i składki   | 200        |
|                |        | 4440 | Odpisy na zakładowy fundusz świadczeń socjalnych   | 2.000      |
|                |        | 4700 | Szkolenia pracowników niebędących członkami korpusu służby cywilnej  | 900        |
|                |        | 4740 | Zakup materiałów papierniczych do sprzętu drukarskiego i urządzeń kserograficznych   | 800        |
|                |        | 4750 | Zakup akcesoriów komputerowych, w tym programów i licencji   | 2.927      |
|                | 85213  |      | Składki na ubezpieczenie zdrowotne opłacane za osoby pobierające niektóre świadczenia z pomocy społecznej oraz niektóre świadczenia rodzinne | 12.700     |
|                |        | 4130 | Składki na ubezpieczenie zdrowotne   | 12.700     |
|                | 85214  |      | Zasiłki i pomoc w naturze oraz składki na ubezpieczenia emerytalne i rentowe   | 71.400     |
|                |        | 3110 | Świadczenia społeczne  | 71.400     |
|                | 85228  |      | Usługi opiekuńcze i specjalistyczne usługi opiekuńcze  | 17.500     |
|                |        | 4110 | Składki na ubezpieczenia społeczne   | 2.329      |
|                |        | 4120 | Składki na Fundusz Pracy   | 363        |
|                |        | 4170 | Wynagrodzenia bezosobowe   | 14.808     |
|                |        |      | Razem na zadania zlecone   | 3.386.883  |
| WYDATKI OGÓŁEM |        |      |  | 47.428.682 |

Załącznik Nr 3  
do Uchwały Nr XXIV/259/2008  
Rady Miejskiej w Murowanej Goślinie  
z dnia 22 grudnia 2008 r.

DOCHODY I WYDATKI ZWIĄZANE Z REALIZACJĄ ZADAŃ WSPÓLNYCH REALIZOWANYCH W DRODZE UMÓW  
I POROZUMIEŃ Z INNYMI JEDNOSTKAMI SAMORZĄDU TERYTORIALNEGO

w złotych

| Klasyfikacja |        |      | Nazwa zadania  | Dochody | Wydatki   |
|--------------|--------|------|--|---------|-----------|
| Dz.          | Rozdz. | §    |  |         |           |
| 1            | 2      | 3    | 4  | 5       | 6         |
| 801          | 80104  | 2310 | Dotacja celowa dla miasta Poznania - refundacja dotacji ponoszonej na dzieci z terenu gminy Murowana Goślina, a uczęszczających do przedszkoli w Poznaniu.                   |         | 56.023,00 |
| 900          | 90013  | 2310 | Dotacja celowa dla gminy Oborniki - partycypacja w kosztach utrzymania schroniska dla bezdomnych psów do którego dostarczane są bezdomne psy z terenu gminy Murowana Goślina |         | 35.000,00 |
| Razem:       |        |      |  | 0,00    | 91.023,00 |

Załącznik Nr 4  
do Uchwały Nr XXIV/259/2008  
Rady Miejskiej w Murowanej Goślinie  
z dnia 22 grudnia 2008 r.

WYDATKI MAJĄTKOWE BUDŻETU GMINY W 2009 ROKU

| Dz.   | Rozdz. | §    | Zadanie   | Plan       |
|-------|--------|------|---|------------|
| 600   | 60013  | 6050 | Wykonanie projektu budowlanego związanego z budową ścieżki pieszo - owerowej na odcinku od Zespołu Szkół przy ul. Rogozińskiej  | 11.600     |
| 600   | 60016  | 6050 | Rewitalizacja placów i dróg staromiejskich  | 672.860    |
| 600   | 60016  | 6050 | Przebudowa ulicy Polnej W Murowanej Goślinie (Modernizacja drogi gminnej w ciągu ulicy Polnej w Murowanej Goślinie)             | 5.633.070  |
| 600   | 60016  | 6050 | Przebudowa mostów   | 31.000     |
| 600   | 60016  | 6050 | Budowa ul. Strzeleckiej w Murowanej Goślinie  | 2.420      |
| 600   | 60016  | 6050 | Przebudowa i budowa dróg osiedlowych  | 560.000    |
| 600   | 60016  | 6050 | Przebudowa ulicy Raduszyńskiej wraz z mostem  | 45.000     |
| 630   | 63003  | 6050 | Budowa Bindugi - pole biwakowe i przystań   | 50.000     |
| 700   | 70005  | 6060 | Wykup gruntów   | 130.724    |
| 710   | 71035  | 6050 | Budowa cmentarza  | 65.000     |
| 750   | 75023  | 6050 | Przebudowa budynku Urzędu Miasta i Gminy w Murowanej Goślinie   | 35.000     |
| 750   | 75023  | 6060 | Informatyzacja Urzędu   | 11.500     |
| 754   | 75412  | 6050 | Przebudowa remizy OSP w Boduszewie na bazę turystyczną  | 50.000     |
| 754   | 75412  | 6060 | Zakup samochodu strażackiego  | 4.000      |
| 900   | 90001  | 6050 | Budowa sieci wodociągowej Głębocko  | 120.000    |
| 900   | 90001  | 6050 | Budowa sieci wodociągowej w ul. Polnej  | 250.000    |
| 900   | 90001  | 6050 | Budowa kanalizacji sanitarnej w ul. Polnej  | 35.000     |
| 900   | 90001  | 6050 | Budowa kanalizacji sanitarnej w Raduszyńcu  | 20.000     |
| 900   | 90001  | 6650 | Budowa kanalizacji sanitarnej (III etap) w ramach Związku Międzygminnego „Puszcza Zielonka” dla obszaru gminy Murowana Goślina. | 100.000    |
| 900   | 90001  | 6659 | Budowa kanalizacji sanitarnej w ramach Związku Międzygminnego „Puszcza Zielonka” dla obszaru gminy Murowana Goślina.            | 589.391    |
| 926   | 92601  | 6050 | Budowa hali widowiskowo - sportowej w Murowanej Goślinie  | 6562167    |
| 926   | 92601  | 6050 | Budowa boisk ze sztuczną nawierzchnią w Murowanej Goślinie - budowa zespołu boisk w ramach programu „Moje Boisko - Orlik 2012”  | 660.000    |
| Razem |        |      |   | 15.638.732 |

WIELOLETNIE PROGRAMY INWESTYCYJNE GMINY MUROWANA GOŚLINA

| L.p.   | Nazwa zadania  | Cel  | Jednostka realizująca | Okres realizacji | Koszty ogółem | 2009       | 2010      | 2011      |
|--|--|--|-----------------------|------------------|---------------|------------|-----------|-----------|
| 1.   | 2.   | 3.   | 4.                    | 5.               | 6.            | 7.         | 8.        | 9.        |
| INWESTYCJE STRATEGICZNE - ponadgminne  |  |  |                       |                  | 75.085.284    | 689.391    | 717.615   | 717.615   |
| 1.   | Budowa kanalizacji sanitarnej w ramach wniosku Z. M. „Puszcza Zielonka” dla obszaru gminy Murowana Goślina | uzbrojenie terenu w media - polepszenie warunków sanitarnych i ekologicznych | ZM „Puszcza Zielonka” | 2009-2015        | 75.085.284    | 689.391    | 717.615   | 717.615   |
| Program - REWITALIZACJA - ODNOWA MIASTA  |  |  |                       |                  | 15.830.000    | 672.860    | 400.000   | 1.400.000 |
| 1  | Rewitalizacja placów i dróg staromiejskich   | rozwój i promocja miasta   | UMiG                  | 2009-2015        | 15.830.000    | 672.860    | 400.000   | 1.400.000 |
| Program - ROZWÓJ BAZY SPORTOWEJ  |  |  |                       |                  | 18.523.549    | 6.562.167  | 4.785.000 | 988.706   |
| 1  | Budowa hali widowiskowo - sportowej w Murowanej Goślinie   | budowa obiektu sportowego dla potrzeb mieszkańców gminy, w tym uczniów szkół | UMiG                  | 2009-2011        | 18.523.549    | 6.562.167  | 4.785.000 | 988.706   |
| Program - BUDOWA INFRASTRUKTURY WODOCIĄGOWEJ I KANALIZACYJNEJ ORAZ ZBIORNIKÓW P.POŻ. |  |  |                       |                  | 4.240.000     | 120.000    | 218.750   | 218.750   |
| 1  | Budowa sieci wodociągowej Głębocko   | uzbrojenie terenu w media  | UMiG                  | 2009-2013        | 4.240.000     | 120.000    | 218.750   | 218.750   |
| Program - AKTYWIZACJA GOSPODARCZA GMINY MUROWANA GOŚLINA                             |  |  |                       |                  | 12.575.556    | 5.633.070  | 1.032.162 | 0         |
| 1  | Przebudowa ulicy Polnej w Murowanej Goślinie   | polepszenie układu komunikacyjnego, aktywizacja gospodarcza terenów          | UMiG                  | 2009-2011        | 12.575.556    | 5.633.070  | 1.032.162 | 0         |
| Program - ROZWÓJ, BUDOWA I PRZEBUDOWA GMINNEGO SYSTEMU DRÓG                          |  |  |                       |                  | 47.239.000    | 560.000    | 870.000   | 1.710.000 |
| 1  | Przebudowa i budowa dróg osiedlowych   | poprawa bezpieczeństwa ruchu pieszo - drogowego                              | UMiG                  | 2009-2015        | 47.239.000    | 560.000    | 870.000   | 1.710.000 |
| Program - BUDOWA ORAZ PRZEBUDOWA BUDYNKÓW I OBIEKTÓW UŻYTECZNOŚCI PUBLICZNEJ         |  |  |                       |                  | 7.510.000     | 65.000     | 1.450     | 1.500     |
| 1  | Budowa cmentarza   | powiększenie terenu na pochówki  | UMiG                  | 2009-2015        | 7.510.000     | 65.000     | 1.450     | 1.500     |
| Razem  |  |  |                       |                  | 181.003.389   | 14.302.488 | 8.024.977 | 5.036.571 |

Załącznik Nr 6  
do Uchwały Nr XXIV/259/2008  
Rady Miejskiej w Murowanej Goślinie  
z dnia 22 grudnia 2008 r.

PRZYCHODY I ROZCHODY BUDŻETU 2009 R. ŹRÓDŁA SFINANSOWANIA NIEDOBORU BUDŻETU W WYSOKOŚCI  
10.052.495,00 ZŁ

w złotych

| L.p.              | Treść   | §    | Plan             |
|-------------------|---|------|------------------|
| 1                 | 2   | 3    | 4                |
| Przychody ogółem: |   |      |                  |
| 1.                | Przychody z zaciągniętych pożyczek i kredytów na rynku krajowym | §952 | 11.970.670,00 zł |
| Rozchody ogółem : |   |      |                  |
| 1.                | Spłaty otrzymanych krajowych pożyczek i kredytów                | §992 | 968.175,00 zł    |
| 2.                | Wykup innych papierów wartościowych                             | §982 | 950.000,00 zł    |

Załącznik Nr 7  
do Uchwały Nr XXIV/259/2008  
Rady Miejskiej w Murowanej Goślinie  
z dnia 22 grudnia 2008 r.

PLAN PRZYCHODÓW I WYDATKÓW GMINNEGO FUNDUSZU OCHRONY ŚRODOWISKA I GOSPODARKI WODNEJ NA  
2009 ROK

Dz. 900

Rozdz. 90011

Gospodarka komunalna i ochrona środowiska Fundusz Ochrony Środowiska i Gospodarki Wodnej

| L.p. | §    | Wyszczególnienie   | Plan       |
|------|------|--|------------|
| 1.   |      | Stan środków obrotowych na początek roku   | 0,00       |
| II.  |      | Przychody bieżące  | 202.000,00 |
|      | 0570 | Grzywny, mandaty i inne kary pieniężne od ludności   | 2.000,00   |
|      | 0690 | Wpływy z różnych opłat   | 200.000,00 |
| III. |      | Ogółem stan środków (poz. I. + II)   | 202.000,00 |
| IV.  |      | Wydatki  | 202.000,00 |
| 1.   |      | Wydatki bieżące  | 202.000,00 |
|      | 2440 | Dotacje przekazane z funduszy celowych na realizację zadań bieżących dla jednostek sektora finansów publicznych - dofinansowanie utylizacji azbestu. | 40.000,00  |
|      | 4210 | Zakup materiałów i wyposażenia   | 50.000,00  |
|      | 4300 | Zakup usług pozostałych  | 112.000,00 |
| V.   |      | Stan środków obrotowych na koniec roku   | 0,00       |



Załącznik Nr 8  
do Uchwały Nr XXIV/259/2008  
Rady Miejskiej w Murowanej Goślinie  
z dnia 22 grudnia 2008 r.

PLAN PRZYCHODÓW I WYDATKÓW RACHUNKU DOCHODÓW WŁASNYCH JEDNOSTEK BUDŻETOWYCH NA 2009 ROK

Dział 750 Administracja publiczna

Rozdział 75023 Urzędy gmin (miast i miast na prawach powiatu)

| L.p. | §    | Wyszczególnienie                          | Plan |
|------|------|---|------|
| I.   |      | Stan środków pieniężnych na początek roku | 5,90 |
| II.  |      | Przychody bieżące                         | 1,00 |
|      | 0920 | Pozostałe odsetki                         | 1,00 |
| III. |      | Ogółem stan środków (poz. 1 + H)          | 6,90 |
| IV.  |      | Wydatki                                   | 0,00 |
| V.   |      | Stan środków pieniężnych na koniec roku   | 6,90 |

Dział 852 Pomoc społeczna

Rozdział 85295 Pozostała działalność

| L.p. | §    | Wyszczególnienie  | Plan     |
|------|------|---|----------|
| I.   |      | Stan środków pieniężnych na początek roku                 | - 0,00   |
| II.  |      | Przychody bieżące   | 5.000,00 |
|      | 0960 | Otrzymane spadki, zapisy i darowizny w postaci pieniężnej | 5.000,00 |
| III. |      | Ogółem stan środków (poz. I + II)                         | 5.000,00 |
| IV.  |      | Wydatki   | 5.000,00 |
|      | 4210 | Zakup materiałów i wyposażenia                            | 5.000,00 |
| V.   |      | Stan środków pieniężnych na koniec roku                   | 0,00     |

**1200**

**UCHWAŁA Nr XXIII/132/2008 RADY MIEJSKIEJ W OSTROROGU**

z dnia 22 grudnia 2008 r.

**w sprawie budżetu na rok 2009**

Na podstawie art. 18 ust. 2 pkt 4, pkt 9 lit. d i 10 ustawy z dnia 8 marca 1990 r. o samorządzie gminnym (Dz.U. z 2001 r., Nr 142, poz. 1591 z późn. zm.) oraz art. 165, 165a, 166, 173, 182, 184, 188 ust. 2, art. 195 ust. 2 ustawy z dnia 30 czerwca 2005 r. o finansach publicznych (Dz.U. Nr 249, poz. 2104 ze zm.) Rada Gminy uchwala co następuje:

**§1.** 1. Ustala się dochody budżetu na rok 2009 w wysokości 11.377.402,00 zł, zgodnie z załącznikiem nr 1.

2. Dochody, o których mowa w ust. 1 obejmują w szczególności:

1) dochody bieżące: 10.964.402,00 zł.

- 2) dochody majątkowe: 413.000,00 zł
- 3) dotacje celowe na realizację zadań z zakresu administracji rządowej i innych zadań zleconych ustawami w wysokości 1.528.700,00 zł zgodnie z załącznikiem nr 3;

**§2.** 1. Ustala się wydatki budżetu na rok 2009 w wysokości 12.860.029,00, zgodnie z załącznikiem nr 2.

2. Wydatki, o których mowa w ust. 1 obejmują:

- 1) wydatki bieżące w wysokości 10.138.029,00 zł, w tym na:

a) wynagrodzenia i pochodne od wynagrodzeń 4.969.933,00 zł,

b) dotacje 240.000,00 zł,

w tym:

- podmiotowe dla instytucji kultury 185.000,00 zł,
- dla podmiotów niezaliczanych do sektora finansów publicznych 50.000,00 zł
- celowe na prace remontowe i konserwatorskie obiektów zabytkowych przekazywane jednostkom niezaliczanym do sektora finansów publicznych 5.000,00 zł.

c) wydatki na obsługę długu 285.000,00 zł,

2) wydatki majątkowe w 2009 r. w wysokości 2.722.000,00 zł, zgodnie z załącznikiem nr 5,

3) wydatki na programy i projekty realizowane ze środków z budżetu Unii Europejskiej i innych środków ze źródeł zagranicznych niepodlegające zwrotowi, zgodnie z załącznikiem nr 9,

3) Kwota wydatków określona w ust. 1 obejmuje:

1) wydatki związane z realizacją zadań z zakresu administracji rządowej i innych zadań zleconych ustawami w wysokości 1.528.700,00 zł,

zgodnie z załącznikiem nr 4;

**§3.** Ustala się dochody z tytułu wydawania zezwoleń na sprzedaż napojów alkoholowych w kwocie 70.000,00 i wydatki na realizację zadań określonych w programie profilaktyki i rozwiązywania problemów alkoholowych w wysokości 70.000,00 zł.

**§4.** 1. Deficyt budżetu w kwocie 1.482.627,00 zł zostanie sfinansowany przychodami z tytułu kredytów.

2. Przychody i rozchody budżetu określa załącznik nr 6 i 7.

**§5.** Tworzy się rezerwy:

1) ogólną w wysokości 35.000,00 zł;

2) celową na realizację zadań z zakresu zarządzania kryzysowego 4.000,00 zł.

**§6.** Ustala się plan przychodów i wydatków Gminnego Funduszu Ochrony Środowiska i Gospodarki Wodnej w wysokości:

1) przychody 20.000,00 zł;

2) wydatki 20.000,00 zł

zgodnie z załącznikiem nr 8.

**§7.** Ustala się limit zobowiązań z tytułu zaciągniętych kredytów na:

1) pokrycie występującego w ciągu roku przejściowego deficytu budżetu 500.000,-zł;

2) finansowanie planowanego deficytu budżetu 1.482.627,00 zł;

3) spłatę wcześniej zaciągniętych zobowiązań z tytułu zaciągniętych kredytów 1.049.373,00 zł.

**§8.** Upoważnia się Burmistrza do zaciągania zobowiązań:

1) z tytułu umów, których realizacja w roku następnym jest niezbędna do zapewnienia ciągłości działania jednostki i termin zapłaty upływa w roku następnym.

2) na finansowanie programów i projektów realizowanych ze środków z budżetu Unii Europejskiej i innych środków ze źródeł zagranicznych niepodlegających zwrotowi.

**§9.** Upoważnia się Burmistrza do:

1) zaciągania kredytów i pożyczek krótkoterminowych na pokrycie występującego w ciągu roku budżetowego przejściowego deficytu budżetu do wysokości 500.000,00 zł;

2) dokonywania zmian w budżecie polegających na przeniesieniach w planie wydatków w zakresie wynagrodzeń osobowych, dodatkowym wynagrodzeniu rocznym, składek na ubezpieczenie społeczne i Funduszu Pracy oraz pozostałych wydatków bieżących między paragrafami i rozdziałami w ramach działu oraz dokonywania zmian planu między zadaniami inwestycyjnymi w ramach środków zaplanowanych w dziale.

3) lokowania wolnych środków budżetowych na rachunkach w innych bankach niż bank prowadzący obsługę budżetu.

4) upoważnienie do wcześniejszych niż wynika z umów spłaty zaciągniętych kredytów.

**§10.** Ustala się kwotę 500.000,00 zł, do której Burmistrz może samodzielnie zaciągać zobowiązania.

**§11.** Wykonanie uchwały powierza się Burmistrzowi.

**§12.** Uchwała wchodzi w życie z dniem podjęcia z mocą obowiązująca od 1 stycznia 2009 r. i podlega publikacji w dzienniku Urzędowym Województwa Wielkopolskiego.

Przewodniczący  
Rady Miejskiej w Ostrorogu  
(-) Andrzej Greczka

Załącznik Nr 1  
do Uchwały Nr XXIII/132/2008  
Rady Miejskiej w Ostrorogu  
z dnia 22 grudnia

## DOCHODY

| Dz. | Rozdz. | §    | Treść  | Wartość      |
|-----|--------|------|--|--------------|
| 020 |        |      | Leśnictwo  | 300,00       |
|     | 02001  |      | Gospodarka leśna   | 300,00       |
|     |        | 0750 | Dochody z najmu i dzierżawy składników majątkowych Skarbu Państwa, jednostek samorządu terytorialnego lub innych jednostek zaliczanych do sektora finansów publicznych oraz innych umów o podobnym charakterze | 300,00       |
| 700 |        |      | Gospodarka mieszkaniowa  | 78.353,00    |
|     | 70005  |      | Gospodarka gruntami i nieruchomościami   | 78.353,00    |
|     |        | 0470 | Wpływy z opłat za zarząd, użytkowanie i użytkowanie wieczyste nieruchomości  | 23.900,00    |
|     |        | 0750 | Dochody z najmu i dzierżawy składników majątkowych Skarbu Państwa, jednostek samorządu terytorialnego lub innych jednostek zaliczanych do sektora finansów publicznych oraz innych umów o podobnym charakterze | 51.453,00    |
|     |        | 0770 | Wpłaty z tytułu odpłatnego nabycia prawa własności oraz prawa użytkowania wieczystego nieruchomości  | 3.000,00     |
| 750 |        |      | Administracja publiczna  | 48.350,00    |
|     | 75011  |      | Urzędy wojewódzkie   | 48.350,00    |
|     |        | 2010 | Dotacje celowe otrzymane z budżetu państwa na realizację zadań bieżących z zakresu administracji rządowej oraz innych zadań zleconych gminie (związkom gmin) ustawami  | 47.900,00    |
|     |        | 2360 | Dochody jednostek samorządu terytorialnego związane z realizacją zadań z zakresu administracji rządowej oraz innych zadań zleconych ustawami   | 450,00       |
| 751 |        |      | Urzędy naczelnych organów władzy państwowej, kontroli i ochrony prawa oraz sądownictwa   | 800,00       |
|     | 75101  |      | Urzędy naczelnych organów władzy państwowej, kontroli i ochrony prawa  | 800,00       |
|     |        | 2010 | Dotacje celowe otrzymane z budżetu państwa na realizację zadań bieżących z zakresu administracji rządowej oraz innych zadań zleconych gminie (związkom gmin) ustawami  | 800,00       |
| 756 |        |      | Dochody od osób prawnych, od osób fizycznych i od innych jednostek nieposiadających osobowości prawnej oraz wydatki związane z ich poborem   | 3.212.532,00 |
|     | 75601  |      | Wpływy z podatku dochodowego od osób fizycznych  | 10.000,00    |
|     |        | 0350 | Podatek od działalności gospodarczej osób fizycznych, opłacany w formie karty podatkowej   | 10.000,00    |
|     | 75615  |      | Wpływy z podatku rolnego, podatku leśnego, podatku od czynności cywilnoprawnych, podatków i opłat lokalnych od osób prawnych i innych jednostek organizacyjnych  | 712.500,00   |
|     |        | 0310 | Podatek od nieruchomości   | 550.000,00   |
|     |        | 0320 | Podatek rolny  | 94.000,00    |
|     |        | 0330 | Podatek leśny  | 45.000,00    |
|     |        | 0340 | Podatek od środków transportowych  | 23.000,00    |
|     |        | 0910 | Odsetki od nieterminowych wpłat z tytułu podatków i opłat  | 500,00       |
|     | 75616  |      | Wpływy z podatku rolnego, podatku leśnego, podatku od spadków i darowizn, podatku od czynności cywilno - prawnych oraz podatków i opłat lokalnych od osób fizycznych   | 943.200,00   |
|     |        | 0310 | Podatek od nieruchomości   | 460.000,00   |
|     |        | 0320 | Podatek rolny  | 360.000,00   |
|     |        | 0330 | Podatek leśny  | 2.200,00     |
|     |        | 0340 | Podatek od środków transportowych  | 62.000,00    |
|     |        | 0360 | Podatek od spadków i darowizn  | 3.000,00     |
|     |        | 0430 | Wpływy z opłaty targowej   | 1.000,00     |
|     |        | 0500 | Podatek od czynności cywilnoprawnych   | 50.000,00    |
|     |        | 0910 | Odsetki od nieterminowych wpłat z tytułu podatków i opłat  | 5.000,00     |
|     | 75618  |      | Wpływy z innych opłat stanowiących dochody jednostek samorządu terytorialnego na podstawie ustaw   | 88.000,00    |
|     |        | 0410 | Wpływy z opłaty skarbowej  | 15.000,00    |
|     |        | 0480 | Wpływy z opłat za zezwolenia na sprzedaż alkoholu  | 70.000,00    |
|     |        | 0490 | Wpływy z innych lokalnych opłat pobieranych przez jednostki samorządu terytorialnego na podstawie odrębnych ustaw  | 3.000,00     |
|     | 75621  |      | Udziały gmin w podatkach stanowiących dochód budżetu państwa   | 1.458.832,00 |
|     |        | 0010 | Podatek dochodowy od osób fizycznych   | 1.448.832,00 |
|     |        | 0020 | Podatek dochodowy od osób prawnych   | 10.000,00    |
| 758 |        |      | Różne rozliczenia  | 5.122.818,00 |
|     | 75801  |      | Część oświatowa subwencji ogólnej dla jednostek samorządu terytorialnego   | 3.233.962,00 |
|     |        | 2920 | Subwencje ogólne z budżetu państwa   | 3.233.962,00 |
|     | 75807  |      | Część wyrównawcza subwencji ogólnej dla gmin   | 1.807.840,00 |
|     |        | 2920 | Subwencje ogólne z budżetu państwa   | 1.807.840,00 |

|     |       |      |   |               |
|-----|-------|------|---|---------------|
|     | 75814 |      | Różne rozliczenia finansowe   | 80.000,00     |
|     |       | 0920 | Pozostałe odsetki   | 80.000,00     |
|     | 75831 |      | Część równoważąca subwencji ogólnej dla gmin  | 1.016,00      |
|     |       | 2920 | Subwencje ogólne z budżetu państwa  | 1.016,00      |
| 801 |       |      | Oświata i wychowanie  | 759.149,00    |
|     | 80104 |      | Przedszkola   | 90.300,00     |
|     |       | 0690 | Wpływy z różnych opłat  | 90.300,00     |
|     | 80148 |      | Stołówki szkolne  | 168.000,00    |
|     |       | 0830 | Wpływy z usług  | 168.000,00    |
|     | 80195 |      | Pozostała działalność   | 500.849,00    |
|     |       | 2008 | Dotacje rozwojowe oraz środki na finansowanie Wspólnej Polityki Rolnej  | 402.723,00    |
|     |       | 2009 | Dotacje rozwojowe oraz środki na finansowanie Wspólnej Polityki Rolnej  | 71.069,00     |
|     |       | 2030 | Dotacje celowe otrzymane z budżetu państwa na realizację własnych zadań bieżących gmin (związków gmin)  | 17.057,00     |
|     |       | 6208 | Dotacje rozwojowe   | 8.500,00      |
|     |       | 6209 | Dotacje rozwojowe   | 1.500,00      |
| 852 |       |      | Pomoc społeczna   | 1.755.100,00  |
|     | 85212 |      | Świadczenia rodzinne, zaliczka alimentacyjna oraz składki na ubezpieczenia emerytalne i rentowe z ubezpieczenia społecznego   | 1.418.300,00  |
|     |       | 2010 | Dotacje celowe otrzymane z budżetu państwa na realizację zadań bieżących z zakresu administracji rządowej oraz innych zadań zleconych gminie (związkom gmin) ustawami   | 1.418.300,00  |
|     | 85213 |      | Składki na ubezpieczenie zdrowotne opłacane za osoby pobierające niektóre świadczenia z pomocy społecznej, niektóre świadczenia rodzinne oraz za osoby uczestniczące w zajęciach w centrum integracji społecznej. | 14.400,00     |
|     |       | 2010 | Dotacje celowe otrzymane z budżetu państwa na realizację zadań bieżących z zakresu administracji rządowej oraz innych zadań zleconych gminie (związkom gmin) ustawami   | 14.400,00     |
|     | 85214 |      | Zasiłki i pomoc w naturze oraz składki na ubezpieczenia emerytalne i rentowe  | 143.400,00    |
|     |       | 2010 | Dotacje celowe otrzymane z budżetu państwa na realizację zadań bieżących z zakresu administracji rządowej oraz innych zadań zleconych gminie (związkom gmin) ustawami   | 47.300,00     |
|     |       | 2030 | Dotacje celowe otrzymane z budżetu państwa na realizację własnych zadań bieżących gmin (związków gmin)  | 96.100,00     |
|     | 85219 |      | Ośrodki pomocy społecznej   | 95.200,00     |
|     |       | 2030 | Dotacje celowe otrzymane z budżetu państwa na realizację własnych zadań bieżących gmin (związków gmin)  | 95.200,00     |
|     | 85228 |      | Usługi opiekuńcze i specjalistyczne usługi opiekuńcze   | 6.000,00      |
|     |       | 0830 | Wpływy z usług  | 6.000,00      |
|     | 85295 |      | Pozostała działalność   | 77.800,00     |
|     |       | 2030 | Dotacje celowe otrzymane z budżetu państwa na realizację własnych zadań bieżących gmin (związków gmin)  | 77.800,00     |
| 926 |       |      | Kultura fizyczna i sport  | 400.000,00    |
|     | 92605 |      | Zadania w zakresie kultury fizycznej i sportu   | 400.000,00    |
|     |       | 6290 | Środki na dofinansowanie własnych inwestycji gmin (związków gmin), powiatów (związków powiatów), samorządów województw, pozyskane z innych źródeł   | 400.000,00    |
|     |       |      | Razem:  | 11.377.402,00 |

Załącznik Nr 2  
do Uchwały Nr XXIII/132/2008  
Rady Miejskiej w Ostrorogu  
z dnia 22 grudnia

WYDATKI

| Dz. | Rozdz. | §    | Treść   | Wartość   |
|-----|--------|------|---|-----------|
| 010 |        |      | Rolnictwo i łowiectwo   | 20.000,00 |
|     | 01030  |      | Izby rolnicze   | 12.000,00 |
|     |        | 2850 | Wpłaty gmin na rzecz izb rolniczych w wysokości 2% uzyskanych wpływów z podatku rolnego | 12.000,00 |
|     | 01095  |      | Pozostała działalność   | 8.000,00  |
|     |        | 4210 | Zakup materiałów i wyposażenia  | 4.000,00  |
|     |        | 4300 | Zakup usług pozostałych   | 4.000,00  |
| 020 |        |      | Leśnictwo   | 500,00    |

|     |       |      |  |              |
|-----|-------|------|--|--------------|
|     | 02095 |      | Pozostała działalność  | 500,00       |
|     |       | 4210 | Zakup materiałów i wyposażenia   | 500,00       |
| 600 |       |      | Transport i łączność   | 245.000,00   |
|     | 60016 |      | Drogi publiczne gminne   | 245.000,00   |
|     |       | 4210 | Zakup materiałów i wyposażenia   | 10.000,00    |
|     |       | 4270 | Zakup usług remontowych  | 35.000,00    |
|     |       | 4300 | Zakup usług pozostałych  | 50.000,00    |
|     |       | 6050 | Wydatki inwestycyjne jednostek budżetowych   | 150.000,00   |
| 700 |       |      | Gospodarka mieszkaniowa  | 32.000,00    |
|     | 70005 |      | Gospodarka gruntami i nieruchomościami   | 20.000,00    |
|     |       | 4530 | Podatek od towarów i usług (VAT).  | 20.000,00    |
|     | 70095 |      | Pozostała działalność  | 12.000,00    |
|     |       | 4170 | Wynagrodzenia bezosobowe   | 1.000,00     |
|     |       | 4260 | Zakup energii  | 3.000,00     |
|     |       | 4270 | Zakup usług remontowych  | 3.000,00     |
|     |       | 4300 | Zakup usług pozostałych  | 5.000,00     |
| 710 |       |      | Działalność usługowa   | 37.000,00    |
|     | 71014 |      | Opracowania geodezyjne i kartograficzne  | 37.000,00    |
|     |       | 4170 | Wynagrodzenia bezosobowe   | 10.000,00    |
|     |       | 4300 | Zakup usług pozostałych  | 27.000,00    |
| 750 |       |      | Administracja publiczna  | 1.545.623,00 |
|     | 75011 |      | Urzędy wojewódzkie   | 47.900,00    |
|     |       | 4010 | Wynagrodzenia osobowe pracowników  | 39.950,00    |
|     |       | 4110 | Składki na ubezpieczenia społeczne   | 6.950,00     |
|     |       | 4120 | Składki na Fundusz Pracy   | 1.000,00     |
|     | 75022 |      | Rady gmin (miast i miast na prawach powiatu)   | 116.280,00   |
|     |       | 3030 | Różne wydatki na rzecz osób fizycznych   | 107.280,00   |
|     |       | 4210 | Zakup materiałów i wyposażenia   | 6.000,00     |
|     |       | 4300 | Zakup usług pozostałych  | 1.000,00     |
|     |       | 4410 | Podróże służbowe krajowe   | 2.000,00     |
|     | 75023 |      | Urzędy gmin (miast i miast na prawach powiatu)   | 1.327.273,00 |
|     |       | 3020 | Wydatki osobowe niezaliczone do wynagrodzeń  | 4.000,00     |
|     |       | 4010 | Wynagrodzenia osobowe pracowników  | 824.525,00   |
|     |       | 4040 | Dodatkowe wynagrodzenie roczne   | 70.095,00    |
|     |       | 4110 | Składki na ubezpieczenia społeczne   | 135.085,00   |
|     |       | 4120 | Składki na Fundusz Pracy   | 21.918,00    |
|     |       | 4170 | Wynagrodzenia bezosobowe   | 10.000,00    |
|     |       | 4210 | Zakup materiałów i wyposażenia   | 51.960,00    |
|     |       | 4260 | Zakup energii  | 25.000,00    |
|     |       | 4270 | Zakup usług remontowych  | 2.000,00     |
|     |       | 4280 | Zakup usług zdrowotnych  | 2.000,00     |
|     |       | 4300 | Zakup usług pozostałych  | 49.000,00    |
|     |       | 4350 | Zakup usług dostępu do sieci Internet  | 5.000,00     |
|     |       | 4360 | Opłaty z tytułu zakupu usług telekomunikacyjnych telefonii komórkowej                  | 9.000,00     |
|     |       | 4370 | Opłata z tytułu zakupu usług telekomunikacyjnych telefonii stacjonarnej                | 15.000,00    |
|     |       | 4410 | Podróże służbowe krajowe   | 28.000,00    |
|     |       | 4430 | Różne opłaty i składki   | 12.000,00    |
|     |       | 4440 | Odpisy na zakładowy fundusz świadczeń socjalnych                                       | 24.950,00    |
|     |       | 4700 | Szkolenia pracowników niebędących członkami korpusu służby cywilnej                    | 10.000,00    |
|     |       | 4740 | Zakup materiałów papierniczych do sprzętu drukarskiego i urządzeń kserograficznych     | 5.000,00     |
|     |       | 4750 | Zakup akcesoriów komputerowych, w tym programów i licencji                             | 22.740,00    |
|     | 75075 |      | Promocja jednostek samorządu terytorialnego  | 20.000,00    |
|     |       | 4210 | Zakup materiałów i wyposażenia   | 15.000,00    |
|     |       | 4300 | Zakup usług pozostałych  | 4.500,00     |
|     |       | 4410 | Podróże służbowe krajowe   | 500,00       |
|     | 75095 |      | Pozostała działalność  | 34.170,00    |
|     |       | 3020 | Wydatki osobowe niezaliczone do wynagrodzeń  | 3.100,00     |
|     |       | 4170 | Wynagrodzenia bezosobowe   | 6.670,00     |
|     |       | 4210 | Zakup materiałów i wyposażenia   | 8.000,00     |
|     |       | 4300 | Zakup usług pozostałych  | 6.000,00     |
|     |       | 4430 | Różne opłaty i składki   | 10.400,00    |
| 751 |       |      | Urzędy naczelnych organów władzy państwowej, kontroli i ochrony prawa oraz sądownictwa | 800,00       |
|     | 75101 |      | Urzędy naczelnych organów władzy państwowej, kontroli i ochrony prawa                  | 800,00       |
|     |       | 4110 | Składki na ubezpieczenia społeczne   | 110,00       |
|     |       | 4120 | Składki na Fundusz Pracy   | 15,00        |

|     |       |      |  |              |
|-----|-------|------|--|--------------|
|     |       | 4170 | Wynagrodzenia bezosobowe   | 675,00       |
| 754 |       |      | Bezpieczeństwo publiczne i ochrona przeciwpożarowa   | 78.000,00    |
|     | 75412 |      | Ochotnicze straże pożarne  | 74.000,00    |
|     |       | 4110 | Składki na ubezpieczenia społeczne   | 2.000,00     |
|     |       | 4170 | Wynagrodzenia bezosobowe   | 15.000,00    |
|     |       | 4210 | Zakup materiałów i wyposażenia   | 22.000,00    |
|     |       | 4260 | Zakup energii  | 1.200,00     |
|     |       | 4280 | Zakup usług zdrowotnych  | 3.150,00     |
|     |       | 4300 | Zakup usług pozostałych  | 21.300,00    |
|     |       | 4410 | Podróże służbowe krajowe   | 500,00       |
|     |       | 4430 | Różne opłaty i składki   | 8.850,00     |
|     | 75421 |      | Zarządzanie kryzysowe  | 4.000,00     |
|     |       | 4810 | Rezerwy  | 4.000,00     |
| 756 |       |      | Dochody od osób prawnych, od osób fizycznych i od innych jednostek nieposiadających osobowości prawnej oraz wydatki związane z ich poborem               | 31.000,00    |
|     | 75647 |      | Pobór podatków, opłat i niepodatkowych należności budżetowych  | 31.000,00    |
|     |       | 4100 | Wynagrodzenia agencyjno - prowizyjne   | 31.000,00    |
| 757 |       |      | Obsługa długu publicznego  | 285.000,00   |
|     | 75702 |      | Obsługa papierów wartościowych, kredytów i pożyczek jednostek samorządu terytorialnego   | 285.000,00   |
|     |       | 8070 | Odsetki i dyskonto od skarbowych papierów wartościowych, kredytów i pożyczek oraz innych instrumentów finansowych, związanych z obsługą długu krajowego. | 285.000,00   |
| 758 |       |      | Różne rozliczenia  | 35.000,00    |
|     | 75818 |      | Rezerwy ogólne i celowe  | 35.000,00    |
|     |       | 4810 | Rezerwy  | 35.000,00    |
| 801 |       |      | Oświata i wychowanie   | 4.680.727,00 |
|     | 80101 |      | Szkoły podstawowe  | 2.006.981,00 |
|     |       | 3020 | Wydatki osobowe niezaliczone do wynagrodzeń  | 91.640,00    |
|     |       | 3240 | Stypendia dla uczniów  | 6.000,00     |
|     |       | 4010 | Wynagrodzenia osobowe pracowników  | 1.224.937,00 |
|     |       | 4040 | Dodatkowe wynagrodzenie roczne   | 87.550,00    |
|     |       | 4110 | Składki na ubezpieczenia społeczne   | 215.532,00   |
|     |       | 4120 | Składki na Fundusz Pracy   | 34.142,00    |
|     |       | 4210 | Zakup materiałów i wyposażenia   | 158.000,00   |
|     |       | 4240 | Zakup pomocy naukowych, dydaktycznych i książek  | 6.500,00     |
|     |       | 4260 | Zakup energii  | 32.000,00    |
|     |       | 4270 | Zakup usług remontowych  | 2.000,00     |
|     |       | 4300 | Zakup usług pozostałych  | 31.500,00    |
|     |       | 4370 | Opłata z tytułu zakupu usług telekomunikacyjnych telefonii stacjonarnej  | 3.700,00     |
|     |       | 4410 | Podróże służbowe krajowe   | 4.000,00     |
|     |       | 4430 | Różne opłaty i składki   | 2.500,00     |
|     |       | 4440 | Odpisy na zakładowy fundusz świadczeń socjalnych   | 102.980,00   |
|     |       | 4740 | Zakup materiałów papierniczych do sprzętu drukarskiego i urządzeń kserograficznych   | 1.000,00     |
|     |       | 4750 | Zakup akcesoriów komputerowych, w tym programów i licencji   | 3.000,00     |
|     | 80103 |      | Oddziały przedszkolne w szkołach podstawowych  | 160.597,00   |
|     |       | 3020 | Wydatki osobowe niezaliczone do wynagrodzeń  | 11.750,00    |
|     |       | 4010 | Wynagrodzenia osobowe pracowników  | 108.300,00   |
|     |       | 4040 | Dodatkowe wynagrodzenie roczne   | 8.540,00     |
|     |       | 4110 | Składki na ubezpieczenia społeczne   | 18.950,00    |
|     |       | 4120 | Składki na Fundusz Pracy   | 3.050,00     |
|     |       | 4210 | Zakup materiałów i wyposażenia   | 500,00       |
|     |       | 4240 | Zakup pomocy naukowych, dydaktycznych i książek  | 2.000,00     |
|     |       | 4440 | Odpisy na zakładowy fundusz świadczeń socjalnych   | 7.507,00     |
|     | 80104 |      | Przedszkola  | 405.020,00   |
|     |       | 3020 | Wydatki osobowe niezaliczone do wynagrodzeń  | 12.000,00    |
|     |       | 4010 | Wynagrodzenia osobowe pracowników  | 230.500,00   |
|     |       | 4040 | Dodatkowe wynagrodzenie roczne   | 17.000,00    |
|     |       | 4110 | Składki na ubezpieczenia społeczne   | 37.500,00    |
|     |       | 4120 | Składki na Fundusz Pracy   | 6.120,00     |
|     |       | 4210 | Zakup materiałów i wyposażenia   | 10.000,00    |
|     |       | 4220 | Zakup środków żywności   | 56.000,00    |
|     |       | 4240 | Zakup pomocy naukowych, dydaktycznych i książek  | 500,00       |
|     |       | 4260 | Zakup energii  | 13.000,00    |
|     |       | 4270 | Zakup usług remontowych  | 500,00       |
|     |       | 4280 | Zakup usług zdrowotnych  | 600,00       |
|     |       | 4300 | Zakup usług pozostałych  | 4.000,00     |

|       |      |  |              |
|-------|------|--|--------------|
|       | 4370 | Opłata z tytułu zakupu usług telekomunikacyjnych telefonii stacjonarnej            | 600,00       |
|       | 4430 | Różne opłaty i składki   | 200,00       |
|       | 4440 | Odpisy na zakładowy fundusz świadczeń socjalnych                                   | 16.000,00    |
|       | 4740 | Zakup materiałów papierniczych do sprzętu drukarskiego i urządzeń kserograficznych | 500,00       |
| 80110 |      | Gimnazja   | 1.096.510,00 |
|       | 3020 | Wydatki osobowe niezaliczone do wynagrodzeń  | 52.350,00    |
|       | 3240 | Stypendia dla uczniów  | 3.000,00     |
|       | 4010 | Wynagrodzenia osobowe pracowników  | 735.760,00   |
|       | 4040 | Dodatkowe wynagrodzenie roczne   | 49.560,00    |
|       | 4110 | Składki na ubezpieczenia społeczne   | 120.000,00   |
|       | 4120 | Składki na Fundusz Pracy   | 19.200,00    |
|       | 4210 | Zakup materiałów i wyposażenia   | 32.000,00    |
|       | 4240 | Zakup pomocy naukowych, dydaktycznych i książek                                    | 4.000,00     |
|       | 4260 | Zakup energii  | 13.000,00    |
|       | 4300 | Zakup usług pozostałych  | 15.000,00    |
|       | 4360 | Opłaty z tytułu zakupu usług telekomunikacyjnych telefonii komórkowej              | 3.500,00     |
|       | 4370 | Opłata z tytułu zakupu usług telekomunikacyjnych telefonii stacjonarnej            | 3.000,00     |
|       | 4410 | Podróże służbowe krajowe   | 4.000,00     |
|       | 4430 | Różne opłaty i składki   | 4.000,00     |
|       | 4440 | Odpisy na zakładowy fundusz świadczeń socjalnych                                   | 35.140,00    |
|       | 4740 | Zakup materiałów papierniczych do sprzętu drukarskiego i urządzeń kserograficznych | 1.000,00     |
|       | 4750 | Zakup akcesoriów komputerowych, w tym programów i licencji                         | 2.000,00     |
| 80113 |      | Dowożenie uczniów do szkół   | 245.500,00   |
|       | 4210 | Zakup materiałów i wyposażenia   | 1.000,00     |
|       | 4300 | Zakup usług pozostałych  | 243.000,00   |
|       | 4430 | Różne opłaty i składki   | 1.500,00     |
| 80146 |      | Dokształcanie i doskonalenie nauczycieli   | 13.000,00    |
|       | 4110 | Składki na ubezpieczenia społeczne   | 1.500,00     |
|       | 4300 | Zakup usług pozostałych  | 11.500,00    |
| 80148 |      | Stołówki szkolne   | 252.270,00   |
|       | 3020 | Wydatki osobowe niezaliczone do wynagrodzeń  | 1.000,00     |
|       | 4010 | Wynagrodzenia osobowe pracowników  | 71.000,00    |
|       | 4040 | Dodatkowe wynagrodzenie roczne   | 4.630,00     |
|       | 4110 | Składki na ubezpieczenia społeczne   | 11.500,00    |
|       | 4120 | Składki na Fundusz Pracy   | 1.850,00     |
|       | 4210 | Zakup materiałów i wyposażenia   | 4.000,00     |
|       | 4220 | Zakup środków żywności   | 151.800,00   |
|       | 4300 | Zakup usług pozostałych  | 2.000,00     |
|       | 4440 | Odpisy na zakładowy fundusz świadczeń socjalnych                                   | 3.990,00     |
|       | 4740 | Zakup materiałów papierniczych do sprzętu drukarskiego i urządzeń kserograficznych | 500,00       |
| 80195 |      | Pozostała działalność  | 500.849,00   |
|       | 4118 | Składki na ubezpieczenia społeczne   | 28.475,00    |
|       | 4119 | Składki na ubezpieczenia społeczne   | 5.025,00     |
|       | 4128 | Składki na Fundusz Pracy   | 4.513,00     |
|       | 4129 | Składki na Fundusz Pracy   | 796,00       |
|       | 4178 | Wynagrodzenia bezosobowe   | 184.183,00   |
|       | 4179 | Wynagrodzenia bezosobowe   | 32.503,00    |
|       | 4218 | Zakup materiałów i wyposażenia   | 10.973,00    |
|       | 4219 | Zakup materiałów i wyposażenia   | 2.025,00     |
|       | 4248 | Zakup pomocy naukowych, dydaktycznych i książek                                    | 14.875,00    |
|       | 4249 | Zakup pomocy naukowych, dydaktycznych i książek                                    | 2.625,00     |
|       | 4268 | Zakup energii  | 33.660,00    |
|       | 4269 | Zakup energii  | 5.940,00     |
|       | 4288 | Zakup usług zdrowotnych  | 510,00       |
|       | 4289 | Zakup usług zdrowotnych  | 90,00        |
|       | 4300 | Zakup usług pozostałych  | 17.057,00    |
|       | 4308 | Zakup usług pozostałych  | 115.514,00   |
|       | 4309 | Zakup usług pozostałych  | 20.385,00    |
|       | 4378 | Opłata z tytułu zakupu usług telekomunikacyjnych telefonii stacjonarnej            | 1.020,00     |
|       | 4379 | Opłata z tytułu zakupu usług telekomunikacyjnych telefonii stacjonarnej            | 180,00       |
|       | 4748 | Zakup materiałów papierniczych do sprzętu drukarskiego i urządzeń kserograficznych | 5.000,00     |
|       | 4749 | Zakup materiałów papierniczych do sprzętu drukarskiego i urządzeń kserograficznych | 1.000,00     |
|       | 4758 | Zakup akcesoriów komputerowych, w tym programów i licencji                         | 4.000,00     |
|       | 4759 | Zakup akcesoriów komputerowych, w tym programów i licencji                         | 500,00       |
|       | 6068 | Wydatki na zakupy inwestycyjne jednostek budżetowych                               | 8.500,00     |

|     |       |   |              |
|-----|-------|---|--------------|
|     | 6069  | Wydatki na zakupy inwestycyjne jednostek budżetowych  | 1.500,00     |
| 851 |       | Ochrona zdrowia   | 70.000,00    |
|     | 85154 | Przeciwdziałanie alkoholizmowi  | 70.000,00    |
|     | 3030  | Różne wydatki na rzecz osób fizycznych  | 4.000,00     |
|     | 4110  | Składki na ubezpieczenia społeczne  | 1.500,00     |
|     | 4170  | Wynagrodzenia bezosobowe  | 24.000,00    |
|     | 4210  | Zakup materiałów i wyposażenia  | 19.000,00    |
|     | 4300  | Zakup usług pozostałych   | 9.000,00     |
|     | 4350  | Zakup usług dostępu do sieci Internet   | 700,00       |
|     | 4360  | Opłaty z tytułu zakupu usług telekomunikacyjnych telefonii komórkowej   | 400,00       |
|     | 4370  | Opłata z tytułu zakupu usług telekomunikacyjnych telefonii stacjonarnej   | 400,00       |
|     | 4390  | Zakup usług obejmujących wykonanie ekspertyz, analiz i opinii   | 3.000,00     |
|     | 4400  | Opłaty za administrowanie i czynsze za budynki, lokale i pomieszczenia garażowe   | 2.500,00     |
|     | 4410  | Podróże służbowe krajowe  | 1.800,00     |
|     | 4430  | Różne opłaty i składki  | 500,00       |
|     | 4700  | Szkolenia pracowników niebędących członkami korpusu służby cywilnej   | 2.500,00     |
|     | 4740  | Zakup materiałów papierniczych do sprzętu drukarskiego i urządzeń kserograficznych  | 400,00       |
|     | 4750  | Zakup akcesoriów komputerowych, w tym programów i licencji  | 300,00       |
| 852 |       | Pomoc społeczna   | 2.241.469,00 |
|     | 85202 | Domy pomocy społecznej  | 57.600,00    |
|     | 4330  | Zakup usług przez jednostki samorządu terytorialnego od innych jednostek samorządu terytorialnego   | 57.600,00    |
|     | 85212 | Świadczenia rodzinne, zaliczka alimentacyjna oraz składki na ubezpieczenia emerytalne i rentowe z ubezpieczenia społecznego   | 1.418.300,00 |
|     | 3110  | Świadczenia społeczne   | 1.375.751,00 |
|     | 4010  | Wynagrodzenia osobowe pracowników   | 36.000,00    |
|     | 4110  | Składki na ubezpieczenia społeczne  | 4.100,00     |
|     | 4120  | Składki na Fundusz Pracy  | 200,00       |
|     | 4210  | Zakup materiałów i wyposażenia  | 500,00       |
|     | 4300  | Zakup usług pozostałych   | 1.049,00     |
|     | 4360  | Opłaty z tytułu zakupu usług telekomunikacyjnych telefonii komórkowej   | 100,00       |
|     | 4700  | Szkolenia pracowników niebędących członkami korpusu służby cywilnej   | 300,00       |
|     | 4740  | Zakup materiałów papierniczych do sprzętu drukarskiego i urządzeń kserograficznych  | 100,00       |
|     | 4750  | Zakup akcesoriów komputerowych, w tym programów i licencji  | 200,00       |
|     | 85213 | Składki na ubezpieczenie zdrowotne opłacane za osoby pobierające niektóre świadczenia z pomocy społecznej, niektóre świadczenia rodzinne oraz za osoby uczestniczące w zajęciach w centrum integracji społecznej. | 14.400,00    |
|     | 4130  | Składki na ubezpieczenie zdrowotne  | 14.400,00    |
|     | 85214 | Zasiłki i pomoc w naturze oraz składki na ubezpieczenia emerytalne i rentowe  | 312.400,00   |
|     | 3110  | Świadczenia społeczne   | 310.300,00   |
|     | 4110  | Składki na ubezpieczenia społeczne  | 2.100,00     |
|     | 85215 | Dodatki mieszkaniowe  | 60.000,00    |
|     | 3110  | Świadczenia społeczne   | 60.000,00    |
|     | 85219 | Ośrodki pomocy społecznej   | 300.969,00   |
|     | 3020  | Wydatki osobowe niezaliczone do wynagrodzeń   | 3.300,00     |
|     | 4010  | Wynagrodzenia osobowe pracowników   | 215.480,00   |
|     | 4040  | Dodatkowe wynagrodzenie roczne  | 16.524,00    |
|     | 4110  | Składki na ubezpieczenia społeczne  | 34.500,00    |
|     | 4120  | Składki na Fundusz Pracy  | 5.600,00     |
|     | 4170  | Wynagrodzenia bezosobowe  | 500,00       |
|     | 4210  | Zakup materiałów i wyposażenia  | 3.000,00     |
|     | 4300  | Zakup usług pozostałych   | 7.000,00     |
|     | 4350  | Zakup usług dostępu do sieci Internet   | 1.500,00     |
|     | 4360  | Opłaty z tytułu zakupu usług telekomunikacyjnych telefonii komórkowej   | 600,00       |
|     | 4370  | Opłata z tytułu zakupu usług telekomunikacyjnych telefonii stacjonarnej   | 1.000,00     |
|     | 4410  | Podróże służbowe krajowe  | 1.000,00     |
|     | 4430  | Różne opłaty i składki  | 200,00       |
|     | 4440  | Odpisy na zakładowy fundusz świadczeń socjalnych  | 8.465,00     |
|     | 4700  | Szkolenia pracowników niebędących członkami korpusu służby cywilnej   | 1.000,00     |
|     | 4740  | Zakup materiałów papierniczych do sprzętu drukarskiego i urządzeń kserograficznych  | 300,00       |
|     | 4750  | Zakup akcesoriów komputerowych, w tym programów i licencji  | 1.000,00     |
|     | 85295 | Pozostała działalność   | 77.800,00    |
|     | 3110  | Świadczenia społeczne   | 77.800,00    |
| 853 |       | Pozostałe zadania w zakresie polityki społecznej  | 55.200,00    |
|     | 85395 | Pozostała działalność   | 55.200,00    |



|     |       |  |               |
|-----|-------|--|---------------|
|     | 2820  | Dotacja celowa z budżetu na finansowanie lub dofinansowanie zadań zleconych do realizacji stowarzyszeniom  | 10.000,00     |
|     | 4010  | Wynagrodzenia osobowe pracowników  | 22.860,00     |
|     | 4040  | Dodatkowe wynagrodzenie roczne   | 2.200,00      |
|     | 4110  | Składki na ubezpieczenia społeczne   | 3.790,00      |
|     | 4120  | Składki na Fundusz Pracy   | 650,00        |
|     | 4210  | Zakup materiałów i wyposażenia   | 8.500,00      |
|     | 4280  | Zakup usług zdrowotnych  | 200,00        |
|     | 4300  | Zakup usług pozostałych  | 6.500,00      |
|     | 4410  | Podróże służbowe krajowe   | 500,00        |
| 854 |       | Edukacyjna opieka wychowawcza  | 118.340,00    |
|     | 85401 | Świetlice szkolne  | 118.340,00    |
|     | 3020  | Wydatki osobowe niezaliczone do wynagrodzeń  | 8.900,00      |
|     | 4010  | Wynagrodzenia osobowe pracowników  | 80.000,00     |
|     | 4040  | Dodatkowe wynagrodzenie roczne   | 6.020,00      |
|     | 4110  | Składki na ubezpieczenia społeczne   | 14.300,00     |
|     | 4120  | Składki na Fundusz Pracy   | 2.100,00      |
|     | 4210  | Zakup materiałów i wyposażenia   | 1.000,00      |
|     | 4240  | Zakup pomocy naukowych, dydaktycznych i książek  | 500,00        |
|     | 4300  | Zakup usług pozostałych  | 500,00        |
|     | 4440  | Odpisy na zakładowy fundusz świadczeń socjalnych   | 5.020,00      |
| 900 |       | Gospodarka komunalna i ochrona środowiska  | 370.670,00    |
|     | 90002 | Gospodarka odpadami  | 40.000,00     |
|     | 4300  | Zakup usług pozostałych  | 10.000,00     |
|     | 6050  | Wydatki inwestycyjne jednostek budżetowych   | 30.000,00     |
|     | 90003 | Oczyszczanie miast i wsi   | 101.670,00    |
|     | 4110  | Składki na ubezpieczenia społeczne   | 1.000,00      |
|     | 4170  | Wynagrodzenia bezosobowe   | 5.670,00      |
|     | 4300  | Zakup usług pozostałych  | 95.000,00     |
|     | 90004 | Utrzymanie zieleni w miastach i gminach  | 8.000,00      |
|     | 4210  | Zakup materiałów i wyposażenia   | 7.000,00      |
|     | 4260  | Zakup energii  | 1.000,00      |
|     | 90013 | Schroniska dla zwierząt  | 16.000,00     |
|     | 4300  | Zakup usług pozostałych  | 16.000,00     |
|     | 90015 | Oświetlenie ulic, placów i dróg  | 185.000,00    |
|     | 4260  | Zakup energii  | 160.000,00    |
|     | 4270  | Zakup usług remontowych  | 25.000,00     |
|     | 90095 | Pozostała działalność  | 20.000,00     |
|     | 4300  | Zakup usług pozostałych  | 20.000,00     |
| 921 |       | Kultura i ochrona dziedzictwa narodowego   | 266.700,00    |
|     | 92109 | Domy i ośrodki kultury, świetlice i kluby  | 76.700,00     |
|     | 4110  | Składki na ubezpieczenia społeczne   | 1.000,00      |
|     | 4170  | Wynagrodzenia bezosobowe   | 1.500,00      |
|     | 4210  | Zakup materiałów i wyposażenia   | 28.500,00     |
|     | 4260  | Zakup energii  | 15000,00      |
|     | 4270  | Zakup usług remontowych  | 6.000,00      |
|     | 4300  | Zakup usług pozostałych  | 20.000,00     |
|     | 4350  | Zakup usług dostępu do sieci Internet  | 4.200,00      |
|     | 4370  | Opłata z tytułu zakupu usług telekomunikacyjnych telefonii stacjonarnej  | 500,00        |
|     | 92116 | Biblioteki   | 185.000,00    |
|     | 2480  | Dotacja podmiotowa z budżetu dla samorządowej instytucji kultury   | 185.000,00    |
|     | 92120 | Ochrona zabytków i opieka nad zabytkami  | 5.000,00      |
|     | 2720  | Dotacje celowe z budżetu na finansowanie lub dofinansowanie prac remontowych i konserwatorskich obiektów zabytkowych przekazane jednostkom niezaliczanym do sektora finansów publicznych | 5.000,00      |
| 926 |       | Kultura fizyczna i sport   | 2.747.000,00  |
|     | 92605 | Zadania w zakresie kultury fizycznej i sportu  | 2.747.000,00  |
|     | 2820  | Dotacja celowa z budżetu na finansowanie lub dofinansowanie zadań zleconych do realizacji stowarzyszeniom  | 40.000,00     |
|     | 4010  | Wynagrodzenia osobowe pracowników  | 30.000,00     |
|     | 4110  | Składki na ubezpieczenia społeczne   | 4.530,00      |
|     | 4120  | Składki na Fundusz Pracy   | 800,00        |
|     | 4210  | Zakup materiałów i wyposażenia   | 50.000,00     |
|     | 4260  | Zakup energii  | 50.000,00     |
|     | 4300  | Zakup usług pozostałych  | 38.670,00     |
|     | 4410  | Podróże służbowe krajowe   | 1.000,00      |
|     | 6050  | Wydatki inwestycyjne jednostek budżetowych   | 2.532.000,00  |
|     |       | Razem:   | 12.860.029,00 |

Załącznik Nr 3  
do Uchwały Nr XXIII/132/2008  
Rady Miejskiej w Ostrogu  
z dnia 22 grudnia

## PLAN FINANSOWY DOCHODÓW NA ZADANIA ZLECONE

| Dz.    | Rozdz. | §    | treść   | Po zmianie   |
|--------|--------|------|---|--------------|
| 750    |        |      | Administracja publiczna   | 47.900,00    |
|        | 75011  |      | Urzędy wojewódzkie  | 47.900,00    |
|        |        | 2010 | Dotacje celowe otrzymane z budżetu państwa na realizację zadań bieżących z zakresu administracji rządowej oraz innych zadań zleconych gminie (związkom gmin) ustawami   | 47.900,00    |
| 751    |        |      | Urzędy naczelnych organów władzy państwowej, kontroli i ochrony prawa oraz sądownictwa  | 800,00       |
|        | 75101  |      | Urzędy naczelnych organów władzy państwowej, kontroli i ochrony prawa   | 800,00       |
|        |        | 2010 | Dotacje celowe otrzymane z budżetu państwa na realizację zadań bieżących z zakresu administracji rządowej oraz innych zadań zleconych gminie (związkom gmin) ustawami   | 800,00       |
| 852    |        |      | Pomoc społeczna   | 1.480.000,00 |
|        | 85212  |      | Świadczenia rodzinne, zaliczka alimentacyjna oraz składki na ubezpieczenia emerytalne i rentowe z ubezpieczenia społecznego   | 1.418.300,00 |
|        |        | 2010 | Dotacje celowe otrzymane z budżetu państwa na realizację zadań bieżących z zakresu administracji rządowej oraz innych zadań zleconych gminie (związkom gmin) ustawami   | 1.418.300,00 |
|        | 85213  |      | Składki na ubezpieczenie zdrowotne opłacane za osoby pobierające niektóre świadczenia z pomocy społecznej, niektóre świadczenia rodzinne oraz za osoby uczestniczące w zajęciach w centrum integracji społecznej. | 14.400,00    |
|        |        | 2010 | Dotacje celowe otrzymane z budżetu państwa na realizację zadań bieżących z zakresu administracji rządowej oraz innych zadań zleconych gminie (związkom gmin) ustawami   | 14.400,00    |
|        | 85214  |      | Zasiłki i pomoc w naturze oraz składki na ubezpieczenia emerytalne i rentowe  | 47.300,00    |
|        |        | 2010 | Dotacje celowe otrzymane z budżetu państwa na realizację zadań bieżących z zakresu administracji rządowej oraz innych zadań zleconych gminie (związkom gmin) ustawami   | 47.300,00    |
| Razem: |        |      |   | 1.528.700,00 |

Załącznik Nr 4  
do Uchwały Nr XXIII/132/2008  
Rady Miejskiej w Ostrogu  
z dnia 22 grudnia

## PLAN FINANSOWY WYDATKÓW NA ZADANIA ZLECONE

| Dz. | Rozdz. | §    | treść   | Po zmianie   |
|-----|--------|------|---|--------------|
| 750 |        |      | Administracja publiczna   | 47.900,00    |
|     | 75011  |      | Urzędy wojewódzkie  | 47.900,00    |
|     |        | 4010 | Wynagrodzenia osobowe pracowników   | 39.950,00    |
|     |        | 4110 | Składki na ubezpieczenia społeczne  | 6.950,00     |
|     |        | 4120 | Składki na Fundusz Pracy  | 1.000,00     |
| 751 |        |      | Urzędy naczelnych organów władzy państwowej, kontroli i ochrony prawa oraz sądownictwa                                      | 800,00       |
|     | 75101  |      | Urzędy naczelnych organów władzy państwowej, kontroli i ochrony prawa   | 800,00       |
|     |        | 4110 | Składki na ubezpieczenia społeczne  | 110,00       |
|     |        | 4120 | Składki na Fundusz Pracy  | 15,00        |
|     |        | 4170 | Wynagrodzenia bezosobowe  | 675,00       |
| 852 |        |      | Pomoc społeczna:: ;   | 1.480.000,00 |
|     | 85212  |      | Świadczenia rodzinne, zaliczka alimentacyjna oraz składki na ubezpieczenia emerytalne i rentowe z ubezpieczenia społecznego | 1.418.300,00 |
|     |        | 3110 | Świadczenia społeczne   | 1.375.751,00 |
|     |        | 4010 | Wynagrodzenia osobowe pracowników   | 36.000,00    |
|     |        | 4110 | Składki na ubezpieczenia społeczne  | 4.100,00     |
|     |        | 4120 | Składki na Fundusz Pracy  | 200,00       |
|     |        | 4210 | Zakup materiałów i wyposażenia  | 500,00       |
|     |        | 4300 | Zakup usług pozostałych   | 1.049,00     |
|     |        | 4360 | Opłaty z tytułu zakupu usług telekomunikacyjnych telefonii komórkowej   | 100,00       |
|     |        | 4700 | Szkolenia pracowników niebędących członkami korpusu służby cywilnej   | 300,00       |

|        |      |   |              |
|--------|------|---|--------------|
|        | 4740 | Zakup materiałów papierniczych do sprzętu drukarskiego i urządzeń kserograficznych  | 100,00       |
|        | 4750 | Zakup akcesoriów komputerowych, w tym programów i licencji  | 200,00       |
| 85213  |      | Składki na ubezpieczenie zdrowotne opłacane za osoby pobierające niektóre świadczenia z pomocy społecznej, niektóre świadczenia rodzinne oraz za osoby uczestniczące w zajęciach w centrum integracji społecznej. | 14.400,00    |
|        | 4130 | Składki na ubezpieczenie zdrowotne  | 14.400,00    |
| 85214  |      | Zasiłki i pomoc w naturze oraz składki na ubezpieczenia emerytalne i rentowe  | 47.300,00    |
|        | 3110 | Świadczenia społeczne   | 47.000,00    |
|        | 4110 | Składki na ubezpieczenia społeczne  | 300,00       |
| Razem: |      |   | 1.528.700,00 |

Załącznik Nr 5  
do Uchwały Nr XXIII/132/2008  
Rady Miejskiej w Ostrogu  
z dnia 22 grudnia

#### PLAN ZADAŃ INWESTYCYJNYCH

| Dz.   | Rozdz. | §    | Treść  | Wartość      |
|-------|--------|------|--|--------------|
| 600   |        |      | Transport i łączność   | 150.000,00   |
|       | 60016  |      | Drogi publiczne gminne   | 150.000,00   |
|       |        | 6050 | Wydatki inwestycyjne jednostek budżetowych   | 150.000,00   |
|       |        |      | DROGI GMINNE   | 150.000,00   |
| 801   |        |      | Oświata i wychowanie   | 10.000,00    |
|       | 80195  |      | Pozostała działalność  | 10.000,00    |
|       |        | 6068 | Wydatki na zakupy inwestycyjne jednostek budżetowych   | 8.500,00     |
|       |        |      | ZAKUP KSEROKOPIARKI  | 8.500,00     |
|       |        | 6069 | Wydatki na zakupy inwestycyjne jednostek budżetowych   | 1.500,00     |
|       |        |      | ZAKUP KSEROKOPIARKI  | 1.500,00     |
| 900   |        |      | Gospodarka komunalna i ochrona środowiska  | 30.000,00    |
|       | 90002  |      | Gospodarka odpadami  | 30.000,00    |
|       |        | 6050 | Wydatki inwestycyjne jednostek budżetowych   | 30.000,00    |
|       |        |      | REKULTYWACJA WYSYPISKA   | 30.000,00    |
| 926   |        |      | Kultura fizyczna i sport   | 2.532.000,00 |
|       | 92605  |      | Zadania w zakresie kultury fizycznej i sportu  | 2.532.000,00 |
|       |        | 6050 | Wydatki inwestycyjne jednostek budżetowych   | 2.532.000,00 |
|       |        |      | BUDOWA HALI SPORTOWO - WIDOWISKOWEJ W OSTROGU Z PŁYTĄ SPORTOWĄ O WYMIARACH 36x 18 m w latach 2007-2010 | 2.532.000,00 |
| Razem |        |      |  | 2.722.000,00 |

Załącznik Nr 6  
do Uchwały Nr XXIII/132/2008  
Rady Miejskiej w Ostrogu  
z dnia 22 grudnia

#### PRZYCHODY

| §      | treść   | Po zmianie   |
|--------|---|--------------|
| 952    | Przychody z zaciągniętych pożyczek i kredytów na rynku krajowym | 2.532.000,00 |
| Razem: |   | 2.532.000,00 |

Załącznik Nr 7  
do Uchwały Nr XXIII/132/2008  
Rady Miejskiej w Ostrorogu  
z dnia 22 grudnia

ROZCHODY

| §   | treść  | Po zmianie          |
|-----|--|---------------------|
| 992 | Splaty otrzymanych krajowych pożyczek i kredytów | 1.049.373,00        |
|     | Razem: 0   | Razem: 1.049.373    |
|     |  | Razem: 1.049.373,00 |

Załącznik Nr 8  
do Uchwały Nr XXIII/132/2008  
Rady Miejskiej w Ostrorogu  
z dnia 22 grudnia

GMINNY FUNDUSZ OCHRONY ŚRODOWISKA

Jednostka: Gminny Fundusz Ochrony Środowiska

|     |       |      | Przychody                                      | 20.000,00 |
|-----|-------|------|--|-----------|
| 900 |       |      | Gospodarka komunalna i ochrona środowiska      | 20.000,00 |
|     | 90011 |      | Fundusz Ochrony Środowiska i Gospodarki Wodnej | 20.000,00 |
|     |       | 0690 | Wpływy z różnych opłat                         | 20.000,00 |
|     |       |      | Koszty   | 20.000,00 |
| 900 |       |      | Gospodarka komunalna i ochrona środowiska      | 20.000,00 |
|     | 90011 |      | Fundusz Ochrony Środowiska i Gospodarki Wodnej | 20.000,00 |
|     |       | 4210 | Zakup materiałów i wyposażenia                 | 10.000,00 |
|     |       | 4300 | Zakup usług pozostałych                        | 10.000,00 |

WYDATKI\* NA PROGRAMY I PROJEKTY ZE ŚRODKÓW BUDŻETU UNII EUROPEJSKIEJ I INNYCH ŚRODKÓW ZE ŹRÓDEŁ ZAGRANICZNYCH  
NIEPODLEGAJĄCYCH ZWROTOWI

| L.p.               | Projekt                | Kategoria interwencji funduszy strukturalnych   | Klasyfikacja (dział, rozdział)                | Wydatki w okresie realizacji Projektu (całkowita wartość Projektu) (6+7) | w tym:                     |   | Planowane wydatki    |                              |                              |    |            |   |                              |    |    |            |            |
|--------------------|------------------------|---|---|--|----------------------------|---|----------------------|------------------------------|------------------------------|----|------------|---|------------------------------|----|----|------------|------------|
|                    |                        |   |   |  | Środki z budżetu krajowego | Środki z budżetu UE i inne środki ze źródeł zagr. niepodlegające zwrotowi | 2009 r.              |                              |                              |    |            |   |                              |    |    |            |            |
|                    |                        |   |   |  |                            |   | Wydatki razem (9+13) | Środki z budżetu krajowego** |                              |    |            | Środki z budżetu UE i inne środki ze źródeł zagr. niepodlegające zwrotowi |                              |    |    |            |            |
|                    |                        |   |   |  |                            |   |                      | Wydatki razem (10+11+12)     | z tego, źródła finansowania: |    |            | Wydatki razem (14+15+16+17)   | z tego, źródła finansowania: |    |    |            |            |
| pożyczki i kredyty | obligacje              | pozostałe**   | pożyczki na prefinansowanie z budżetu państwa | Pożyczki i kredyty   | obligacje                  | pozostałe   |                      |                              |                              |    |            |   |                              |    |    |            |            |
| I                  | 2                      | 3   | 4   | 5  | 6                          | 7   | 8                    | 9                            | 10                           | 11 | 12         | 13  | 14                           | 15 | 16 | 17         |            |
| 1.                 | Wydatki bieżące razem: |   | X   | 710.669,00   | 106.601,00                 | 604.068,00  | 710.669,00           | 106.601,00                   |                              |    | 106.601,00 | 604.068,00  |                              |    |    | 604.068,00 |            |
| 1.1                | Program:               | Program Operacyjny Kapitał Ludzki   |   |  |                            |   |                      |                              |                              |    |            |   |                              |    |    |            |            |
|                    | Priorytet:             | IX Rozwój wykształcenia i kompetencji w regionach   |   |  |                            |   |                      |                              |                              |    |            |   |                              |    |    |            |            |
|                    | Działanie:             | 9.1.2 Wyrównywanie szans edukacyjnych uczniów z grup o utrudnionym dostępie do edukacji oraz zmniejszenie różnic w jakości usług edukacyjnych |   |  |                            |   |                      |                              |                              |    |            |   |                              |    |    |            |            |
|                    | Nazwa projektu:        | Akademia wiary w siebie - Ja też potrafię   |   |  |                            |   |                      |                              |                              |    |            |   |                              |    |    |            |            |
|                    | Razem wydatki:         |   | 801/80195                                     | 710.669,00   | 106.601,00                 | 604.068,00  | 710.669,00           | 106.601,00                   |                              |    | 106.601,00 | 604.068,00  |                              |    |    |            | 302.336,50 |
|                    | z tego:                |   |   | 226.877,00   | 34.032,00                  | 192.845,00  |                      |                              |                              |    |            |   |                              |    |    |            |            |
|                    | 2008 r.                |   |   |  |                            |   |                      |                              |                              |    |            |   |                              |    |    |            |            |
|                    | 2009 r.                |   |   | 483.792,00   | 72.569,00                  | 411.223,00  |                      |                              |                              |    |            |   |                              |    |    |            |            |

\* wydatki obejmujące wydatki bieżące i majątkowe (dotyczące inwestycji rocznych i ujętych w wieloletnim programie inwestycyjnym) \*\* środki własne j.s.t, współfinansowanie z budżetu państwa oraz inne

Załącznik nr 11  
do Uchwały Nr XXIII/132/2008  
Rady Miejskiej w Ostrorogu  
z dnia 22 grudnia 2008 r.

PROGNOZA KWOTY DŁUGU

|   |                   |                 |
|---|-------------------|-----------------|
| 2009                                      | Planowane dochody | 11.377.402      |
| a. zobowiązania na początek roku          |                   |                 |
| Tytuły - kredyty                          |                   | Kwota 4.750.403 |
| b. planowane do zaciągnięcia zobowiązania |                   |                 |
| Tytuły - kredyty                          |                   | Kwota 2.532.000 |
| c. planowane do spłaty zobowiązania       |                   |                 |
| Tytuły - kredyty                          |                   | Kwota 1.049.373 |
| d. zobowiązania na koniec roku (A+B-C)    |                   | 6.233.030       |
| % planowanych dochodów 54,78              |                   |                 |

|   |  |                 |
|---|--|-----------------|
| Planowane dochody: 10.800.000, 2010       |  |                 |
| a. zobowiązania na początek roku          |  |                 |
| Tytuły - kredyty                          |  | Kwota 6.233.030 |
| b. planowane do zaciągnięcia zobowiązania |  |                 |
| Tytuły - kredyty                          |  | Kwota 0         |
| c. planowane do spłaty zobowiązania       |  |                 |
| Tytuły - kredyty                          |  | Kwota 1.458.956 |
| d. zobowiązania na koniec roku (A+B-C)    |  | 4.774.074       |
| % planowanych dochodów 44,20              |  |                 |

|   |  |                 |
|---|--|-----------------|
| Planowane dochody: 11.500.000 2011        |  |                 |
| a. zobowiązania na początek roku          |  |                 |
| Tytuły - kredyty                          |  | Kwota 4.774.074 |
| b. planowane do zaciągnięcia zobowiązania |  |                 |
| Tytuły - kredyty                          |  | Kwota           |
| c. planowane do spłaty zobowiązania       |  |                 |
| Tytuły - kredyty                          |  | Kwota 1.482.293 |
| d. zobowiązania na koniec roku (A+B-C)    |  | 3.291.780       |
| % planowanych dochodów 28,62              |  |                 |

|   |  |                 |
|---|--|-----------------|
| Planowane dochody: 11.500.000 2012        |  |                 |
| a. zobowiązania na początek roku          |  |                 |
| Tytuły - kredyty                          |  | 3.291.781       |
| b. planowane do zaciągnięcia zobowiązania |  |                 |
| Tytuły - kredyty                          |  | Kwota           |
| c. planowane do spłaty zobowiązania       |  |                 |
| Tytuły - kredyty                          |  | Kwota 1.573.600 |
| d. zobowiązania na koniec roku (A+B-C)    |  | 1.718.181       |
| % planowanych dochodów 14,94              |  |                 |

|   |  |                 |
|---|--|-----------------|
| Planowane dochody: 11.500.000 2013        |  |                 |
| a. zobowiązania na początek roku          |  |                 |
| Tytuły - kredyty                          |  | 1.718.181       |
| b. planowane do zaciągnięcia zobowiązania |  |                 |
| Tytuły - kredyty                          |  | Kwota           |
| c. planowane do spłaty zobowiązania       |  |                 |
| Tytuły - kredyty                          |  | Kwota 1.052.181 |
| d. zobowiązania na koniec roku (A+B-C)    |  | 716.000         |
| % planowanych dochodów 6,23               |  |                 |

|   |  |               |
|---|--|---------------|
| Planowane dochody: 11.500.000 2014        |  |               |
| a. zobowiązania na początek roku          |  |               |
| Tytuły - kredyty                          |  | Kwota 716.000 |
| b. planowane do zaciągnięcia zobowiązania |  |               |
| Tytuły - kredyty                          |  | Kwota         |
| c. planowane do spłaty zobowiązania       |  |               |
| Tytuły - kredyty                          |  | Kwota 716.000 |
| d. zobowiązania na koniec roku (A+B-C)    |  | 0             |
| % planowanych dochodów 0                  |  |               |

Załącznik Nr 11  
do Uchwały Nr XXIII/132/2008  
Rady Miejskiej w Ostrorogu  
z dnia 22 grudnia

|       |  |              |              |              |              |              |              |
|-------|--|--------------|--------------|--------------|--------------|--------------|--------------|
| 1     | Zobowiązania wg tytułów dłużnych:                      | 3.070.373,00 | 4.750.403,00 | 6.233.030,00 | 4.774.074,00 | 329.1781,00  | 1.768.181,00 |
| 1.1   | Zaciągnięte zobowiązania (bez art. 170 ust. 3 ufp):    | 3.070.373,00 |              |              |              |              |              |
| 1.1.1 | pożyczki   | 0,00         |              |              |              |              |              |
| 1.1.2 | kredyty  | 3.070.373,00 |              |              |              |              |              |
| 1.1.3 | obligacje  | 0,00         |              |              |              |              |              |
| 1.2   | Planowane w roku budżetowym (bez art. 170 ust. 3 ufp): |              | 2.374.181,00 | 2.532.000,00 | 0,00         | 0,00         | 0,00         |
| 1.2.1 | pożyczki   |              | 444.000,00   | 0,00         | 0,00         | 0,00         | 0,00         |
| 1.2.2 | kredyty  |              | 1.930.181,00 | 2.532.000,00 | 0,00         | 0,00         | 0,00         |
| 1.2.3 | obligacje  |              | 0,00         | 0,00         | 0,00         | 0,00         | 0,00         |
| 1.3   | Zaciągnięte zobowiązania (art. 170 ust. 3 ufp):        | 0,00         |              |              |              |              |              |
| 1.3.1 | pożyczki   | 0,00         |              |              |              |              |              |
| 1.3.2 | kredyty  | 0,00         |              |              |              |              |              |
| 1.3.3 | obligacje  | 0,00         |              |              |              |              |              |
| 1.4   | Planowane w roku budżetowym (art. 170 ust. 3 ufp):     |              | 0,00         | 0,00         | 0,00         | 0,00         | 0,00         |
| 1.4.1 | pożyczek   |              | 0,00         | 0,00         | 0,00         | 0,00         | 0,00         |
| 1.4.2 | kredyty  |              | 0,00         | 0,00         | 0,00         | 0,00         | 0,00         |
| 1.4.3 | obligacje  |              | 0,00         | 0,00         | 0,00         | 0,00         | 0,00         |
| 1.5   | Prognozowany stan zobowiązań wymagalnych na 31.12      | 0,00         | 0,00         | 0,00         | 0,00         | 0,00         | 0,00         |
| 2     | Splata długu   |              | 870.197,00   | 1.334.373,00 | 1.708.956,00 | 1.732.293,00 | 1.773.600,00 |
| 2.1   | Splata rat kapitałowych (bez art. 169 ust. 3 ufp):     |              | 694.151,00   | 1.049.373,00 | 1.458.956,00 | 1.482.293,00 | 1.523.600,00 |
| 2.1.1 | kredytów   |              | 694.151,00   | 1.049.373,00 | 1.458.956,00 | 1.482.293,00 | 1.523.600,00 |
| 2.1.2 | pożyczek   |              | 0,00         | 0,00         | 0,00         | 0,00         | 0,00         |

| Prognoza 2013 | Prognoza 2014 |
|---------------|---------------|
| 716.000,00    | 0,00          |
|               |               |
|               |               |
|               |               |
|               |               |
| 0,00          | 0,00          |
| 0,00          | 0,00          |
| 0,00          | 0,00          |
| 0,00          | 0,00          |
|               |               |
|               |               |
|               |               |
|               |               |
| 0,00          | 0,00          |
| 0,00          | 0,00          |
| 0,00          | 0,00          |
| 0,00          | 0,00          |
| 0,00          | 0,00          |
| 1.252.181,00  | 816.000,00    |
| 1.052.181,00  | 716.000,00    |
| 1.052.181,00  | 716.000,00    |
| 0,00          | 0,00          |

|       |  |              |               |               |               |               |               |
|-------|--|--------------|---------------|---------------|---------------|---------------|---------------|
| 2.1.3 | wykup papierów wartościowych   |              | 0,00          | 0,00          | 0,00          | 0,00          | 0,00          |
| 2.1.4 | udzielonych poręczeń   |              | 0,00          | 0,00          | 0,00          | 0,00          | 0,00          |
| 2.2   | Splata rat kapitałowych<br>(art. 169 ust. 3 ufp):                                |              | 0,00          | 0,00          | 0,00          | 0,00          | 0,00          |
| 2.2.1 | kredytów   |              | 0,00          | 0,00          | 0,00          | 0,00          | 0,00          |
| 2.2.2 | pożyczek   |              | 0,00          | 0,00          | 0,00          | 0,00          | 0,00          |
| 2.2.3 | wykup papierów wartościowych   |              | 0,00          | 0,00          | 0,00          | 0,00          | 0,00          |
| 2.2.4 | udzielonych poręczeń   |              | 0,00          | 0,00          | 0,00          | 0,00          | 0,00          |
| 2.3   | Splata odsetek i dyskonta<br>(bez art. 169 ust. 3 ufp)                           |              | 0,00          | 0,00          | 0,00          | 0,00          | 0,00          |
| 2.4   | Splata odsetek i dyskonta<br>(art. 169 ust. 3 ufp)                               |              | 176046,00     | 285.000,00    | 250.000,00    | 250.000,00    | 250.000,00    |
| 3     | Prognozowane dochody budżetowe   | 9.151.239,00 | 11.094.161,00 | 11.377.402,00 | 10.800.000,00 | 11.500.000,00 | 11.500.000,00 |
| 4     | Relacje do dochodów (w%):  |              |               |               |               |               |               |
| 4.1   | długu (art. 170 ust. 1);   | 33,55%       | 42,82%        | 54,78%        | 44,20%        | 28,62%        | 15,38%        |
| 4.2   | długu po uwzględnieniu wyłączeń<br>(art. 170 ust. 3);                            | 33,55%       | 42,82%        | 54,78%        | 44,20%        | 28,62%        | 15,38%        |
| 4.3   | spłaty zadłużenia (art. 169 ust. 1);<br>(2.1+2.2+2.3+2.4):3                      |              | 7,84%         | 11,73%        | 15,82%        | 15,06%        | 15,42%        |
| 4.4   | spłaty zadłużenia po uwzględnieniu<br>wyłączeń<br>(art. 169 ust. 3); (2.1+2.3):3 |              | 6,26%         | 9,22%         | 13,51%        | 12,89%        | 13,25%        |

|               |               |
|---------------|---------------|
| 0,00          | 0,00          |
| 0,00          | 0,00          |
| 0,00          | 0,00          |
| 0,00          | 0,00          |
| 0,00          | 0,00          |
| 0,00          | 0,00          |
| 0,00          | 0,00          |
| 0,00          | 0,00          |
| 0,00          | 0,00          |
| 200.000,00    | 100.000,00    |
| 11.500.000,00 | 11.500.000,00 |
|               |               |
| 6,23%         | 0,00%         |
| 6,23%         | 0,00%         |
| 10,89%        | 7,10%         |
| 9,15%         | 6,23%         |

## 1201

### UCHWAŁA Nr XXVII/217/08 RADY GMINY ŻŁOTÓW

z dnia 22 grudnia 2008 r.

#### w sprawie budżetu na rok 2009

Na podstawie art. 18 ust. 2 pkt 4, pkt 9 lit. d, lit. i i pkt 10 ustawy z dnia 8 marca 1990 r. o samorządzie gminnym (Dz.U. z 2001 r. Nr 142, poz. 1591, z 2002 r. Nr 23, poz. 220, Nr 62, poz. 558, Nr 113, poz. 984, Nr 153, poz. 1271, Nr 214,

poz. 1806, z 2003 r. Nr 80, poz. 717, Nr 162, poz. 1568, z 2004 r. Nr 102, poz. 1055, Nr 116, poz. 1203, Nr 167, poz. 1759, z 2005 r. Nr 172, poz. 1441, Nr 175, poz. 1457, z 2006 r. Nr 17, poz. 128, Nr 181, poz. 1337, z 2007 r. Nr 48, poz. 327, Nr 138,



poz. 974, Nr 173, poz. 1218, z 2008 r. Nr 180, poz. 1111) oraz art. 165, 166, 166a, 173, 182, 184, 188 ust. 2, art. 195 ust. 2 oraz art. 24 ust. 11 ustawy z dnia 30 czerwca 2005 r. o finansach publicznych (Dz.U. z 2005 r. Nr 249, poz. 2104, Nr 169, poz. 1420, z 2006 r. Nr 45, poz. 319, Nr 104, poz. 708, Nr 170, poz. 1217 i 1218, Nr 187, poz. 1381, Nr 249, poz. 1832, z 2007 r. Nr 82, poz. 560, Nr 88, poz. 587, Nr 115, poz. 791, Nr 140, poz. 984, z 2008 r. Nr 180, poz. 1112) Rada Gminy uchwała, co następuje:

**§1.** 1. Ustala się dochody budżetu na rok 2009 w wysokości 22.814.000 zł, z tego:

- dochody bieżące w kwocie 21.802.000 zł
- dochody majątkowe w kwocie 1.012.000 zł.

2. Dochody budżetu określa załącznik Nr 1 do uchwały.

3. Dochody, o których mowa w ust. 1 obejmują w szczególności:

dotacje celowe na realizację zadań z zakresu administracji rządowej i innych zadań zleconych ustawami w wysokości 3.625.130 zł

zgodnie z załącznikiem Nr 3.

**§2.** 1. Ustala się wydatki budżetu na rok 2009 w wysokości 24.219.722 zł zgodnie z załącznikiem Nr 2.

2. Wydatki, o których mowa w ust. 1 obejmują:

- 1) wydatki bieżące w wysokości 18.728.822 zł,

w tym na:

- a) wynagrodzenia i pochodne od wynagrodzeń 9.239.358 zł,
- b) dotacje 401.084 zł,
- c) wydatki na obsługę długu 310.000 zł,
- d) wydatki z tytułu udzielonych poręczeń i gwarancji 0 zł,

- 2) wydatki majątkowe w wysokości 5.490.900 zł.

3. Wydatki związane z wieloletnimi programami inwestycyjnymi z wyodrębnieniem wydatków na finansowanie poszczególnych programów w latach 2009-2011 i wydatki na zadania wynikające z kontraktów wojewódzkich, zgodnie z załącznikiem Nr 5 (5a – zadania inwestycyjne w 2009 roku).

4. Kwota wydatków określona w ust. 1 obejmuje:

- 1) wydatki związane z realizacją zadań z zakresu administracji rządowej i innych zadań zleconych ustawami w wysokości 3.625.130 zł

zgodnie z załącznikiem Nr 3a;

- 2) wydatki związane z realizacją zadań wspólnych zrealizowanych na podstawie umów lub porozumień zawartych z innymi jednostkami samorządu terytorialnego w wysokości 51.084 zł

zgodnie z załącznikiem Nr 4.

**§3.** 1. Ustala się dochody z tytułu wydawania zezwoleń na sprzedaż napojów alkoholowych w kwocie 84.275 zł i

wydatki na realizację zadań określonych w programie profilaktyki i rozwiązywania problemów alkoholowych w wysokości 81.275 zł.

2. Ustala się wydatki na realizację zadań określonych w gminnym programie przeciwdziałania narkomanii w wysokości 3.000 zł.

**§4.** 1. Deficyt budżetu w kwocie 1.405.722 zł zostanie sfinansowany przychodami z tytułu kredytów i pożyczek.

2. Przychody i rozchody budżetu określa załącznik Nr 6.

**§5.** Tworzy się rezerwy:

- 1) ogólną w wysokości 85.326 zł;

- 2) celowe w wysokości 81.252 zł,

w tym na:

- a) realizację zadań własnych z zakresu zarządzania kryzysowego 10.000 zł,

- b) wypłatę stypendiów motywacyjnych uczniom szkół i gimnazjów 12.000 zł,

- c) zakup usług w Ośrodku Profilaktyki i Rozwiązywania Problemów Alkoholowych w Pile 1.700 zł,

- d) prace remontowe budynku Komendy Powiatowej Policji 10.000 zł,

- e) dotację dla Gminy Miasta Złotów – przedszkola i oddziały przedszkolne na okres wrzesień – grudzień 2009 25.552 zł,

- f) dotację dla jednostek Ochotniczych Straży Pożarnych na zakup sprzętu przeciwpożarowego 22.000 zł.

**§6.** Dotacje przekazywane na podstawie odrębnych przepisów, związane z realizacją zadań jednostki samorządu terytorialnego, zgodnie z załącznikiem Nr 7.

**§7.** Określa się plany przychodów i wydatków:

- 1) rachunku dochodów własnych:

dochody w wysokości 177.000 zł,

wydatki w wysokości 177.000 zł

zgodnie z załącznikiem Nr 8.

**§8.** Ustala się plan przychodów i wydatków Gminnego Funduszu Ochrony Środowiska i Gospodarki Wodnej w wysokości:

- 1) przychody 140.000 zł;

- 2) wydatki 140.000 zł

zgodnie z załącznikiem Nr 9.

**§9.** Ustala się limit zobowiązań z tytułu zaciąganych kredytów i pożyczek oraz emitowanych papierów wartościowych w kwocie 3.578.000 zł, z tego na:

- 1) pokrycie występującego w ciągu roku przejściowego deficytu budżetu 500.000 zł;

- 2) finansowanie planowanego deficytu budżetu 3.078.000 zł.

**§10.** Upoważnia się Wójta do zaciągania zobowiązań:

- 1) na finansowanie wydatków na wieloletnie programy inwestycyjne, określonych w załączniku Nr 5;
- 2) z tytułu umów, których realizacja w roku następnym jest niezbędna do zapewnienia ciągłości działania jednostki i termin zapłaty upływa w roku następnym.

**§11.** Upoważnia się Wójta do:

- 1) zaciągania kredytów i pożyczek oraz emisji papierów wartościowych na pokrycie występującego w ciągu roku budżetowego deficytu budżetu do wysokości 500.000 zł;
- 2) dokonywania zmian w budżecie polegających na przeniesieniach w planie wydatków między paragrafami i rozdziałami w ramach działu,
- 3) lokowania wolnych środków budżetowych na rachunkach bankowych w innych bankach niż bank prowadzący obsługę budżetu.

**§12.** Inne postanowienia dotyczące wykonywania budżetu:

1. Upoważnia się Wójta do:

- a) dokonywania zmian polegających na przenoszeniu wydatków między zadaniami inwestycyjnymi w ramach działu – do kwoty 20.000 zł;

**§13.** Ustala się kwotę 500.000 zł, do której Wójt może samodzielnie zaciągać zobowiązania.

**§14.** Wykonanie uchwały powierza się Wójtowi Gminy Złotów.

**§15.** Uchwała wchodzi w życie z dniem podjęcia z mocą obowiązującą od 1 stycznia 2009 r. i podlega publikacji w Dzienniku Urzędowym Województwa Wielkopolskiego.

Przewodniczący Rady  
(-) inż. Piotr Lach

Załącznik Nr 1  
do uchwały Nr XXVII/217/08  
Rady Gminy Złotów  
z dnia 22 grudnia 2008 r.  
w sprawie uchwalenia budżetu na rok 2009

| Dz. | Rozdz. | §    | Źródło dochodów  | Plan      |
|-----|--------|------|--|-----------|
| 1   | 2      | 3    | 4  | 5         |
| 010 |        |      | Rolnictwo i łowiectwo  | 21.000,00 |
|     | 01095  |      | Pozostała działalność  | 21.000,00 |
|     |        | 0750 | Dochody z najmu i dzierżawy składników majątkowych Skarbu Państwa, jednostek samorządu terytorialnego lub innych jednostek zaliczanych do sektora finansów publicznych oraz innych umów o podobnym charakterze | 15.000,00 |
|     |        | 0970 | Wpływy z różnych dochodów  | 6.000,00  |
| 700 |        |      | Gospodarka mieszkaniowa  | 56.700,00 |
|     | 70005  |      | Gospodarka gruntami i nieruchomościami   | 56.700,00 |
|     |        | 0470 | Wpływy z opłat za zarząd, użytkowanie i użytkowanie wieczyste nieruchomości  | 700,00    |
|     |        | 0750 | Dochody z najmu i dzierżawy składników majątkowych Skarbu Państwa, jednostek samorządu terytorialnego lub innych jednostek zaliczanych do sektora finansów publicznych oraz innych umów o podobnym charakterze | 35.000,00 |
|     |        | 0970 | Wpływy z różnych dochodów  | 21.000,00 |
| 750 |        |      | Administracja publiczna  | 93.100,00 |
|     | 75011  |      | Urzędy wojewódzkie   | 74.100,00 |
|     |        | 2010 | Dotacje celowe otrzymane z budżetu państwa na realizację zadań bieżących z zakresu administracji rządowej oraz innych zadań zleconych gminie (związkom gmin) ustawami  | 73.200,00 |
|     |        | 2360 | Dochody jednostek samorządu terytorialnego związane z realizacją zadań z zakresu administracji rządowej oraz innych zadań zleconych gminie (związkom gmin) ustawami  | 900,00    |
|     | 75023  |      | Urzędy gmin (miast i miast na prawach powiatu)   | 19.000,00 |
|     |        | 0920 | Pozostałe odsetki  | 18.000,00 |
|     |        | 0970 | Wpływy z różnych dochodów  | 1.000,00  |
| 751 |        |      | Urzędy naczelnych organów władzy państwowej, kontroli i ochrony prawa oraz sądownictwa   | 1.430,00  |
|     | 75101  |      | Urzędy naczelnych organów władzy państwowej, kontroli i ochrony prawa  | 1.430,00  |
|     |        | 2010 | Dotacje celowe otrzymane z budżetu państwa na realizację zadań bieżących z zakresu administracji rządowej oraz innych zadań zleconych gminie (związkom gmin) ustawami  | 1.430,00  |

|     |       |   |               |
|-----|-------|---|---------------|
| 756 |       | Dochody od osób prawnych, od osób fizycznych i od innych jednostek nieposiadających osobowości prawnej oraz wydatki związane z ich poborem  | 5.483.755,00  |
|     | 75601 | Wpływy z podatku dochodowego od osób fizycznych   | 1.000,00      |
|     |       | 0350 Podatek od działalności gospodarczej osób fizycznych, opłacany w formie karty podatkowej   | 1.000,00      |
|     | 75615 | Wpływy z podatku rolnego, podatku leśnego, podatku od czynności cywilnoprawnych, podatków i opłat lokalnych od osób prawnych i innych jednostek organizacyjnych   | 1.847.900,00  |
|     |       | 0310 Podatek od nieruchomości   | 1.469.000,00  |
|     |       | 0320 Podatek rolny  | 229.000,00    |
|     |       | 0330 Podatek leśny  | 141.500,00    |
|     |       | 0340 Podatek od środków transportowych  | 3.400,00      |
|     |       | 0500 Podatek od czynności cywilnoprawnych   | 5.000,00      |
|     | 75616 | Wpływy z podatku rolnego, podatku leśnego, podatku od spadków i darowizn, podatku od czynności cywilno - prawnych oraz podatków i opłat lokalnych od osób fizycznych  | 2.001.500,00  |
|     |       | 0310 Podatek od nieruchomości   | 865.000,00    |
|     |       | 0320 Podatek rolny  | 878.000,00    |
|     |       | 0330 Podatek leśny  | 15.000,00     |
|     |       | 0340 Podatek od środków transportowych  | 13.000,00     |
|     |       | 0360 Podatek od spadków i darowizn  | 2.000,00      |
|     |       | 0370 Opłata od posiadania psów  | 3.500,00      |
|     |       | 0500 Podatek od czynności cywilnoprawnych   | 225.000,00    |
|     | 75618 | Wpływy z innych opłat stanowiących dochody jednostek samorządu terytorialnego na podstawie ustaw  | 133.275,00    |
|     |       | 0410 Wpływy z opłaty skarbowej  | 19.000,00     |
|     |       | 0460 Wpływy z opłaty eksploatacyjnej  | 5.000,00      |
|     |       | 0480 Wpływy z opłat za zezwolenia na sprzedaż alkoholu  | 84.275,00     |
|     |       | 0490 Wpływy z innych lokalnych opłat pobieranych przez jednostki samorządu terytorialnego na podstawie odrębnych ustaw  | 25.000,00     |
|     | 75621 | Udziały gmin w podatkach stanowiących dochód budżetu państwa  | 1.473.080,00  |
|     |       | 0010 Podatek dochodowy od osób fizycznych   | 1.472.080,00  |
|     |       | 0020 Podatek dochodowy od osób prawnych   | 1.000,00      |
|     | 75647 | Pobór podatków, opłat i niepodatkowych należności budżetowych   | 27.000,00     |
|     |       | 0690 Wpływy z różnych opłat   | 10.000,00     |
|     |       | 0910 Odsetki od nieterminowych wpłat z tytułu podatków i opłat  | 15.000,00     |
|     |       | 0920 Pozostałe odsetki  | 2.000,00      |
| 758 |       | Różne rozliczenia   | 11.933.991,00 |
|     | 75801 | Część oświatowa subwencji ogólnej dla jednostek samorządu terytorialnego  | 7.227.572,00  |
|     |       | 2920 Subwencje ogólne z budżetu państwa   | 7.227.572,00  |
|     | 75807 | Część wyrównawcza subwencji ogólnej dla gmin  | 4.492.627,00  |
|     |       | 2920 Subwencje ogólne z budżetu państwa   | 4.492.627,00  |
|     | 75831 | Część równoważąca subwencji ogólnej dla gmin  | 213.792,00    |
|     |       | 2920 Subwencje ogólne z budżetu państwa   | 213.792,00    |
| 801 |       | Oświata i wychowanie  | 143.624,00    |
|     | 80101 | Szkoły podstawowe   | 13.000,00     |
|     |       | 0830 Wpływy z usług   | 13.000,00     |
|     | 80103 | Oddziały przedszkolne w szkołach podstawowych   | 68.000,00     |
|     |       | 0830 Wpływy z usług   | 68.000,00     |
|     | 80110 | Gimnazja  | 34.000,00     |
|     |       | 0750 Dochody z najmu i dzierżawy składników majątkowych Skarbu Państwa, jednostek samorządu terytorialnego lub innych jednostek zaliczanych do sektora finansów publicznych oraz innych umów o podobnym charakterze | 34.000,00     |
|     | 80195 | Pozostała działalność   | 28.624,00     |
|     |       | 2030 Dotacje celowe otrzymane z budżetu państwa na realizację własnych zadań bieżących gmin (związków gmin)   | 28.624,00     |
| 852 |       | Pomoc społeczna   | 4.068.400,00  |
|     | 85212 | Świadczenia rodzinne, zaliczka alimentacyjna oraz składki na ubezpieczenia emerytalne i rentowe z ubezpieczenia społecznego   | 3.323.400,00  |
|     |       | 2010 Dotacje celowe otrzymane z budżetu państwa na realizację zadań bieżących z zakresu administracji rządowej oraz innych zadań zleconych gminie (związkom gmin) ustawami  | 3.323.400,00  |
|     | 85213 | Składki na ubezpieczenie zdrowotne opłacane za osoby pobierające niektóre świadczenia z pomocy społecznej, niektóre świadczenia rodzinne oraz za osoby uczestniczące w zajęciach w centrum integracji społecznej.   | 17.100,00     |
|     |       | 2010 Dotacje celowe otrzymane z budżetu państwa na realizację zadań bieżących z zakresu administracji rządowej oraz innych zadań zleconych gminie (związkom gmin) ustawami  | 17.100,00     |
|     | 85214 | Zasiłki i pomoc w naturze oraz składki na ubezpieczenia emerytalne i rentowe  | 448.300,00    |
|     |       | 2010 Dotacje celowe otrzymane z budżetu państwa na realizację zadań bieżących z zakresu administracji rządowej oraz innych zadań zleconych gminie (związkom gmin) ustawami  | 210.000,00    |

|        |       |      |  |               |
|--------|-------|------|--|---------------|
|        |       | 2030 | Dotacje celowe otrzymane z budżetu państwa na realizację własnych zadań bieżących gmin (związków gmin) | 238.300,00    |
|        | 85219 |      | Ośrodki pomocy społecznej  | 217.600,00    |
|        |       | 2030 | Dotacje celowe otrzymane z budżetu państwa na realizację własnych zadań bieżących gmin (związków gmin) | 217.600,00    |
|        | 85295 |      | Pozostała działalność  | 62.000,00     |
|        |       | 2030 | Dotacje celowe otrzymane z budżetu państwa na realizację własnych zadań bieżących gmin (związków gmin) | 62.000,00     |
| razem: |       |      |  | 21.802.000,00 |

#### DOCHODY MAJĄTKOWE

| Dz.     | Rozdz. | §    | Źródło dochodów   | Plan          |
|---------|--------|------|---|---------------|
| 1       | 2      | 3    | 4   | 5             |
| 010     |        |      | Rolnictwo i łowiectwo   | 60.000,00     |
|         | 01095  |      | Pozostała działalność   | 60.000,00     |
|         |        | 0770 | Wpłaty z tytułu odpłatnego nabycia prawa własności oraz prawa użytkowania wieczystego nieruchomości | 60.000,00     |
| 700     |        |      | Gospodarka mieszkaniowa   | 952.000,00    |
|         | 70005  |      | Gospodarka gruntami i nieruchomościami  | 952.000,00    |
|         |        | 0770 | Wpłaty z tytułu odpłatnego nabycia prawa własności oraz prawa użytkowania wieczystego nieruchomości | 952.000,00    |
| razem:  |        |      |   | 1.012.000,00  |
| Ogółem: |        |      |   | 22.814.000,00 |

(\* kol 2 do wykorzystania fakultatywnego)

WYDATKI BUDŻETU NA ROK 2009.

| Dz. | Rozdz. | §    | Nazwa   | Plan                     | Z tego          |          |                          |                                       |           |            |                   |
|-----|--------|------|---|--------------------------|-----------------|----------|--------------------------|---------------------------------------|-----------|------------|-------------------|
|     |        |      |   |                          | Wydanki bieżące | W tym    |                          |                                       |           |            | Wydanki majątkowe |
|     |        |      |   | Wynagrodzenia i pochodne |                 | Dotacje  | Wydanki na obsługę długu | Wydanki z tytułu poręczeń i gwarancji | Pozostałe |            |                   |
| 1   | 2      | 3    | 4   | 5                        | 6               | 7        | 8                        | 9                                     | 10        | 11         | 12                |
| 010 |        |      | Rolnictwo i łowiectwo   | 4.149.130,00             | 42.930,00       | 0,00     | 0,00                     | 0,00                                  | 0,00      | 42.930,00  | 4.106.200,00      |
|     | 01010  |      | Infrastruktura wodociągowa i sanitacyjna wsi  | 4.126.930,00             | 20.730,00       | 0,00     | 0,00                     | 0,00                                  | 0,00      | 20.730,00  | 4.106.200,00      |
|     |        | 4300 | Zakup usług pozostałych   | 20.700,00                | 20.700,00       | 0,00     | 0,00                     | 0,00                                  | 0,00      | 20.700,00  | 0,00              |
|     |        | 4430 | Różne opłaty i składki  | 30,00                    | 30,00           | 0,00     | 0,00                     | 0,00                                  | 0,00      | 30,00      | 0,00              |
|     |        | 6050 | Wydanki inwestycyjne jednostek budżetowych  | 4.106.200,00             | 0,00            | 0,00     | 0,00                     | 0,00                                  | 0,00      | 0,00       | 4.106.200,00      |
|     | 01030  |      | Izby rolnicze   | 22.200,00                | 22.200,00       | 0,00     | 0,00                     | 0,00                                  | 0,00      | 22.200,00  | 0,00              |
|     |        | 2850 | Wpłaty gmin na rzecz izb rolniczych w wysokości 2% uzyskanych wpływów z podatku rolnego | 22.200,00                | 22.200,00       | 0,00     | 0,00                     | 0,00                                  | 0,00      | 22.200,00  | 0,00              |
| 600 |        |      | Transport i łączność  | 887.000,00               | 287.000,00      | 6.000,00 | 0,00                     | 0,00                                  | 0,00      | 281.000,00 | 600.000,00        |
|     | 60016  |      | Drogi publiczne gminne  | 870.000,00               | 270.000,00      | 5.000,00 | 0,00                     | 0,00                                  | 0,00      | 265.000,00 | 600.000,00        |
|     |        | 4170 | Wynagrodzenia bezosobowe  | 5.000,00                 | 5.000,00        | 5.000,00 | 0,00                     | 0,00                                  | 0,00      | 0,00       | 0,00              |
|     |        | 4210 | Zakup materiałów i wyposażenia  | 130.000,00               | 130.000,00      | 0,00     | 0,00                     | 0,00                                  | 0,00      | 130.000,00 | 0,00              |
|     |        | 4270 | Zakup usług remontowych   | 130.000,00               | 130.000,00      | 0,00     | 0,00                     | 0,00                                  | 0,00      | 130.000,00 | 0,00              |
|     |        | 4300 | Zakup usług pozostałych   | 5.000,00                 | 5.000,00        | 0,00     | 0,00                     | 0,00                                  | 0,00      | 5.000,00   | 0,00              |
|     |        | 6050 | Wydanki inwestycyjne jednostek budżetowych  | 600.000,00               | 0,00            | 0,00     | 0,00                     | 0,00                                  | 0,00      | 0,00       | 600.000,00        |
|     | 60095  |      | Pozostała działalność   | 17.000,00                | 17.000,00       | 1.000,00 | 0,00                     | 0,00                                  | 0,00      | 16.000,00  | 0,00              |
|     |        | 4170 | Wynagrodzenia bezosobowe  | 1.000,00                 | 1.000,00        | 1.000,00 | 0,00                     | 0,00                                  | 0,00      | 0,00       | 0,00              |
|     |        | 4210 | Zakup materiałów i wyposażenia  | 2.000,00                 | 2.000,00        | 0,00     | 0,00                     | 0,00                                  | 0,00      | 2.000,00   | 0,00              |
|     |        | 4270 | Zakup usług remontowych   | 10.000,00                | 10.000,00       | 0,00     | 0,00                     | 0,00                                  | 0,00      | 10.000,00  | 0,00              |
|     |        | 4300 | Zakup usług pozostałych   | 4.000,00                 | 4.000,00        | 0,00     | 0,00                     | 0,00                                  | 0,00      | 4.000,00   | 0,00              |
| 700 |        |      | Gospodarka mieszkaniowa   | 126.500,00               | 126.500,00      | 1.000,00 | 0,00                     | 0,00                                  | 0,00      | 125.500,00 | 0,00              |
|     | 70005  |      | Gospodarka gruntami i nieruchomościami  | 126.500,00               | 126.500,00      | 1.000,00 | 0,00                     | 0,00                                  | 0,00      | 125.500,00 | 0,00              |
|     |        | 4170 | Wynagrodzenia bezosobowe  | 1.000,00                 | 1.000,00        | 1.000,00 | 0,00                     | 0,00                                  | 0,00      | 0,00       | 0,00              |
|     |        | 4210 | Zakup materiałów i wyposażenia  | 10.000,00                | 10.000,00       | 0,00     | 0,00                     | 0,00                                  | 0,00      | 10.000,00  | 0,00              |
|     |        | 4260 | Zakup energii   | 2.500,00                 | 2.500,00        | 0,00     | 0,00                     | 0,00                                  | 0,00      | 2.500,00   | 0,00              |
|     |        | 4270 | Zakup usług remontowych   | 35.000,00                | 35.000,00       | 0,00     | 0,00                     | 0,00                                  | 0,00      | 35.000,00  | 0,00              |
|     |        | 4300 | Zakup usług pozostałych   | 35.000,00                | 35.000,00       | 0,00     | 0,00                     | 0,00                                  | 0,00      | 35.000,00  | 0,00              |
|     |        | 4430 | Różne opłaty i składki  | 10.000,00                | 10.000,00       | 0,00     | 0,00                     | 0,00                                  | 0,00      | 10.000,00  | 0,00              |

|     |       |      |   |              |              |              |      |      |      |            |          |
|-----|-------|------|---|--------------|--------------|--------------|------|------|------|------------|----------|
|     |       | 4480 | Podatek od nieruchomości  | 32.000,00    | 32.000,00    | 0,00         | 0,00 | 0,00 | 0,00 | 32.000,00  | 0,00     |
|     |       | 4610 | Koszty postępowania sądowego i prokuratorskiego                         | 1.000,00     | 1.000,00     | 0,00         | 0,00 | 0,00 | 0,00 | 1.000,00   | 0,00     |
| 710 |       |      | Działalność usługowa  | 104.840,00   | 104.840,00   | 2.340,00     | 0,00 | 0,00 | 0,00 | 102.500,00 | 0,00     |
|     | 71004 |      | Plany zagospodarowania przestrzennego                                   | 104.840,00   | 104.840,00   | 2.340,00     | 0,00 | 0,00 | 0,00 | 102.500,00 | 0,00     |
|     |       | 4110 | Składki na ubezpieczenia społeczne                                      | 300,00       | 300,00       | 300,00       | 0,00 | 0,00 | 0,00 | 0,00       | 0,00     |
|     |       | 4120 | Składki na Fundusz Pracy  | 40,00        | 40,00        | 40,00        | 0,00 | 0,00 | 0,00 | 0,00       | 0,00     |
|     |       | 4170 | Wynagrodzenia bezosobowe  | 2.000,00     | 2.000,00     | 2.000,00     | 0,00 | 0,00 | 0,00 | 0,00       | 0,00     |
|     |       | 4300 | Zakup usług pozostałych   | 102.500,00   | 102.500,00   | 0,00         | 0,00 | 0,00 | 0,00 | 102.500,00 | 0,00     |
| 750 |       |      | Administracja publiczna   | 2.248.389,00 | 2.242.689,00 | 1.704.068,00 | 0,00 | 0,00 | 0,00 | 538.621,00 | 5.700,00 |
|     | 75011 |      | Urzędy wojewódzkie  | 154.234,00   | 148.534,00   | 134.168,00   | 0,00 | 0,00 | 0,00 | 14.366,00  | 5.700,00 |
|     |       | 3020 | Wydatki osobowe niezaliczone do wynagrodzeń                             | 100,00       | 100,00       | 0,00         | 0,00 | 0,00 | 0,00 | 100,00     | 0,00     |
|     |       | 4010 | Wynagrodzenia osobowe pracowników                                       | 106.952,00   | 106.952,00   | 106.952,00   | 0,00 | 0,00 | 0,00 | 0,00       | 0,00     |
|     |       | 4040 | Dodatkowe wynagrodzenie roczne  | 7.098,00     | 7.098,00     | 7.098,00     | 0,00 | 0,00 | 0,00 | 0,00       | 0,00     |
|     |       | 4110 | Składki na ubezpieczenia społeczne                                      | 17.324,00    | 17.324,00    | 17.324,00    | 0,00 | 0,00 | 0,00 | 0,00       | 0,00     |
|     |       | 4120 | Składki na Fundusz Pracy  | 2.794,00     | 2.794,00     | 2.794,00     | 0,00 | 0,00 | 0,00 | 0,00       | 0,00     |
|     |       | 4140 | Wpłaty na Państwowy Fundusz Rehabilitacji Osób Niepełnosprawnych        | 2.100,00     | 2.100,00     | 0,00         | 0,00 | 0,00 | 0,00 | 2.100,00   | 0,00     |
|     |       | 4210 | Zakup materiałów i wyposażenia  | 4.800,00     | 4.800,00     | 0,00         | 0,00 | 0,00 | 0,00 | 4.800,00   | 0,00     |
|     |       | 4300 | Zakup usług pozostałych   | 2.300,00     | 2.300,00     | 0,00         | 0,00 | 0,00 | 0,00 | 2.300,00   | 0,00     |
|     |       | 4360 | Opłaty z tytułu zakupu usług telekomunikacyjnych telefonii komórkowej   | 600,00       | 600,00       | 0,00         | 0,00 | 0,00 | 0,00 | 600,00     | 0,00     |
|     |       | 4370 | Opłata z tytułu zakupu usług telekomunikacyjnych telefonii stacjonarnej | 2.100,00     | 2.100,00     | 0,00         | 0,00 | 0,00 | 0,00 | 2.100,00   | 0,00     |
|     |       | 4410 | Podróże służbowe krajowe  | 100,00       | 100,00       | 0,00         | 0,00 | 0,00 | 0,00 | 100,00     | 0,00     |
|     |       | 4440 | Odpisy na zakładowy fundusz świadczeń socjalnych                        | 2.266,00     | 2.266,00     | 0,00         | 0,00 | 0,00 | 0,00 | 2.266,00   | 0,00     |
|     |       | 6060 | Wydatki na zakupy inwestycyjne jednostek budżetowych                    | 5.700,00     | 0,00         | 0,00         | 0,00 | 0,00 | 0,00 | 0,00       | 5.700,00 |
|     | 75022 |      | Rady gmin (miast i miast na prawach powiatu)                            | 116.100,00   | 116.100,00   | 0,00         | 0,00 | 0,00 | 0,00 | 116.100,00 | 0,00     |
|     |       | 3030 | Różne wydatki na rzecz osób fizycznych                                  | 110.000,00   | 110.000,00   | 0,00         | 0,00 | 0,00 | 0,00 | 110.000,00 | 0,00     |
|     |       | 4210 | Zakup materiałów i wyposażenia  | 5.000,00     | 5.000,00     | 0,00         | 0,00 | 0,00 | 0,00 | 5.000,00   | 0,00     |
|     |       | 4300 | Zakup usług pozostałych   | 600,00       | 600,00       | 0,00         | 0,00 | 0,00 | 0,00 | 600,00     | 0,00     |
|     |       | 4410 | Podróże służbowe krajowe  | 500,00       | 500,00       | 0,00         | 0,00 | 0,00 | 0,00 | 500,00     | 0,00     |
|     | 75023 |      | Urzędy gmin (miast i miast na prawach powiatu)                          | 1.915.655,00 | 1.915.655,00 | 1.569.900,00 | 0,00 | 0,00 | 0,00 | 345.755,00 | 0,00     |
|     |       | 3020 | Wydatki osobowe niezaliczone do wynagrodzeń                             | 3.400,00     | 3.400,00     | 0,00         | 0,00 | 0,00 | 0,00 | 3.400,00   | 0,00     |
|     |       | 4010 | Wynagrodzenia osobowe pracowników                                       | 1.245.000,00 | 1.245.000,00 | 1.245.000,00 | 0,00 | 0,00 | 0,00 | 0,00       | 0,00     |
|     |       | 4040 | Dodatkowe wynagrodzenie roczne  | 94.600,00    | 94.600,00    | 94.600,00    | 0,00 | 0,00 | 0,00 | 0,00       | 0,00     |
|     |       | 4110 | Składki na ubezpieczenia społeczne                                      | 195.900,00   | 195.900,00   | 195.900,00   | 0,00 | 0,00 | 0,00 | 0,00       | 0,00     |
|     |       | 4120 | Składki na Fundusz Pracy  | 31.600,00    | 31.600,00    | 31.600,00    | 0,00 | 0,00 | 0,00 | 0,00       | 0,00     |
|     |       | 4140 | Wpłaty na Państwowy Fundusz Rehabilitacji Osób Niepełnosprawnych        | 20.000,00    | 20.000,00    | 0,00         | 0,00 | 0,00 | 0,00 | 20.000,00  | 0,00     |
|     |       | 4170 | Wynagrodzenia bezosobowe  | 2.800,00     | 2.800,00     | 2.800,00     | 0,00 | 0,00 | 0,00 | 0,00       | 0,00     |

|     |       |      |  |            |            |           |      |      |      |            |           |
|-----|-------|------|--|------------|------------|-----------|------|------|------|------------|-----------|
|     |       | 4210 | Zakup materiałów i wyposażenia   | 61.000,00  | 61.000,00  | 0,00      | 0,00 | 0,00 | 0,00 | 61.000,00  | 0,00      |
|     |       | 4260 | Zakup energii  | 13.400,00  | 13.400,00  | 0,00      | 0,00 | 0,00 | 0,00 | 13.400,00  | 0,00      |
|     |       | 4270 | Zakup usług remontowych  | 4.500,00   | 4.500,00   | 0,00      | 0,00 | 0,00 | 0,00 | 4.500,00   | 0,00      |
|     |       | 4280 | Zakup usług zdrowotnych  | 1.000,00   | 1.000,00   | 0,00      | 0,00 | 0,00 | 0,00 | 1.000,00   | 0,00      |
|     |       | 4300 | Zakup usług pozostałych  | 60.000,00  | 60.000,00  | 0,00      | 0,00 | 0,00 | 0,00 | 60.000,00  | 0,00      |
|     |       | 4350 | Zakup usług dostępu do sieci Internet  | 11.000,00  | 11.000,00  | 0,00      | 0,00 | 0,00 | 0,00 | 11.000,00  | 0,00      |
|     |       | 4360 | Opłaty z tytułu zakupu usług telekomunikacyjnych telefonii komórkowej                  | 7.300,00   | 7.300,00   | 0,00      | 0,00 | 0,00 | 0,00 | 7.300,00   | 0,00      |
|     |       | 4370 | Opłata z tytułu zakupu usług telekomunikacyjnych telefonii stacjonarnej                | 19.500,00  | 19.500,00  | 0,00      | 0,00 | 0,00 | 0,00 | 19.500,00  | 0,00      |
|     |       | 4390 | Zakup usług obejmujących wykonanie ekspertyz, analiz i opinii                          | 400,00     | 400,00     | 0,00      | 0,00 | 0,00 | 0,00 | 400,00     | 0,00      |
|     |       | 4410 | Podróże służbowe krajowe   | 31.300,00  | 31.300,00  | 0,00      | 0,00 | 0,00 | 0,00 | 31.300,00  | 0,00      |
|     |       | 4430 | Różne opłaty i składki   | 21.000,00  | 21.000,00  | 0,00      | 0,00 | 0,00 | 0,00 | 21.000,00  | 0,00      |
|     |       | 4440 | Odpisy na zakładowy fundusz świadczeń socjalnych                                       | 24.555,00  | 24.555,00  | 0,00      | 0,00 | 0,00 | 0,00 | 24.555,00  | 0,00      |
|     |       | 4480 | Podatek od nieruchomości   | 4.000,00   | 4.000,00   | 0,00      | 0,00 | 0,00 | 0,00 | 4.000,00   | 0,00      |
|     |       | 4610 | Koszty postępowania sądowego i prokuratorskiego  | 1.000,00   | 1.000,00   | 0,00      | 0,00 | 0,00 | 0,00 | 1.000,00   | 0,00      |
|     |       | 4700 | Szkolenia pracowników niebędących członkami korpusu służby cywilnej                    | 6.200,00   | 6.200,00   | 0,00      | 0,00 | 0,00 | 0,00 | 6.200,00   | 0,00      |
|     |       | 4740 | Zakup materiałów papierniczych do sprzętu drukarskiego i urządzeń kserograficznych     | 6.200,00   | 6.200,00   | 0,00      | 0,00 | 0,00 | 0,00 | 6.200,00   | 0,00      |
|     |       | 4750 | Zakup akcesoriów komputerowych, w tym programów i licencji                             | 50.000,00  | 50.000,00  | 0,00      | 0,00 | 0,00 | 0,00 | 50.000,00  | 0,00      |
|     | 75095 |      | Pozostała działalność  | 62.400,00  | 62.400,00  | 0,00      | 0,00 | 0,00 | 0,00 | 62.400,00  | 0,00      |
|     |       | 3030 | Różne wydatki na rzecz osób fizycznych   | 16.000,00  | 16.000,00  | 0,00      | 0,00 | 0,00 | 0,00 | 16.000,00  | 0,00      |
|     |       | 4210 | Zakup materiałów i wyposażenia   | 6.000,00   | 6.000,00   | 0,00      | 0,00 | 0,00 | 0,00 | 6.000,00   | 0,00      |
|     |       | 4300 | Zakup usług pozostałych  | 5.000,00   | 5.000,00   | 0,00      | 0,00 | 0,00 | 0,00 | 5.000,00   | 0,00      |
|     |       | 4410 | Podróże służbowe krajowe   | 300,00     | 300,00     | 0,00      | 0,00 | 0,00 | 0,00 | 300,00     | 0,00      |
|     |       | 4430 | Różne opłaty i składki   | 35.100,00  | 35.100,00  | 0,00      | 0,00 | 0,00 | 0,00 | 35.100,00  | 0,00      |
| 751 |       |      | Urzędy naczelných organów władzy państwowej, kontroli i ochrony prawa oraz sądownictwa | 1.430,00   | 1.430,00   | 1.430,00  | 0,00 | 0,00 | 0,00 | 0,00       | 0,00      |
|     | 75101 |      | Urzędy naczelných organów władzy państwowej, kontroli i ochrony prawa                  | 1.430,00   | 1.430,00   | 1.430,00  | 0,00 | 0,00 | 0,00 | 0,00       | 0,00      |
|     |       | 4110 | Składki na ubezpieczenia społeczne   | 184,00     | 184,00     | 184,00    | 0,00 | 0,00 | 0,00 | 0,00       | 0,00      |
|     |       | 4120 | Składki na Fundusz Pracy   | 30,00      | 30,00      | 30,00     | 0,00 | 0,00 | 0,00 | 0,00       | 0,00      |
|     |       | 4170 | Wynagrodzenia bezosobowe   | 1.216,00   | 1.216,00   | 1.216,00  | 0,00 | 0,00 | 0,00 | 0,00       | 0,00      |
| 754 |       |      | Bezpieczeństwo publiczne i ochrona przeciwpożarowa                                     | 168.500,00 | 153.500,00 | 21.100,00 | 0,00 | 0,00 | 0,00 | 132.400,00 | 15.000,00 |
|     | 75405 |      | Komendy powiatowe Policji  | 10.000,00  | 10.000,00  | 0,00      | 0,00 | 0,00 | 0,00 | 10.000,00  | 0,00      |
|     |       | 4810 | Rezerwy  | 10.000,00  | 10.000,00  | 0,00      | 0,00 | 0,00 | 0,00 | 10.000,00  | 0,00      |
|     | 75412 |      | Ochotnicze straże pożarne  | 146.500,00 | 131.500,00 | 21.100,00 | 0,00 | 0,00 | 0,00 | 110.400,00 | 15.000,00 |
|     |       | 3020 | Wydatki osobowe niezaliczone do wynagrodzeń  | 10.000,00  | 10.000,00  | 0,00      | 0,00 | 0,00 | 0,00 | 10.000,00  | 0,00      |
|     |       | 4110 | Składki na ubezpieczenia społeczne   | 1.000,00   | 1.000,00   | 1.000,00  | 0,00 | 0,00 | 0,00 | 0,00       | 0,00      |

|     |       |      |  |              |              |              |           |            |      |              |           |
|-----|-------|------|--|--------------|--------------|--------------|-----------|------------|------|--------------|-----------|
|     |       | 4170 | Wynagrodzenia bezosobowe   | 20.100,00    | 20.100,00    | 20.100,00    | 0,00      | 0,00       | 0,00 | 0,00         | 0,00      |
|     |       | 4210 | Zakup materiałów i wyposażenia   | 20.000,00    | 20.000,00    | 0,00         | 0,00      | 0,00       | 0,00 | 20.000,00    | 0,00      |
|     |       | 4260 | Zakup energii  | 13.400,00    | 13.400,00    | 0,00         | 0,00      | 0,00       | 0,00 | 13.400,00    | 0,00      |
|     |       | 4270 | Zakup usług remontowych  | 33.000,00    | 33.000,00    | 0,00         | 0,00      | 0,00       | 0,00 | 33.000,00    | 0,00      |
|     |       | 4300 | Zakup usług pozostałych  | 4.000,00     | 4.000,00     | 0,00         | 0,00      | 0,00       | 0,00 | 4.000,00     | 0,00      |
|     |       | 4430 | Różne opłaty i składki   | 8.000,00     | 8.000,00     | 0,00         | 0,00      | 0,00       | 0,00 | 8.000,00     | 0,00      |
|     |       | 4810 | Rezerwy  | 22.000,00    | 22.000,00    | 0,00         | 0,00      | 0,00       | 0,00 | 22.000,00    | 0,00      |
|     |       | 6050 | Wydatki inwestycyjne jednostek budżetowych   | 15.000,00    | 0,00         | 0,00         | 0,00      | 0,00       | 0,00 | 0,00         | 15.000,00 |
|     | 75421 |      | Zarządzanie kryzysowe  | 10.000,00    | 10.000,00    | 0,00         | 0,00      | 0,00       | 0,00 | 10.000,00    | 0,00      |
|     |       | 4810 | Rezerwy  | 10.000,00    | 10.000,00    | 0,00         | 0,00      | 0,00       | 0,00 | 10.000,00    | 0,00      |
|     | 75495 |      | Pozostała działalność  | 2.000,00     | 2.000,00     | 0,00         | 0,00      | 0,00       | 0,00 | 2.000,00     | 0,00      |
|     |       | 4210 | Zakup materiałów i wyposażenia   | 500,00       | 500,00       | 0,00         | 0,00      | 0,00       | 0,00 | 500,00       | 0,00      |
|     |       | 4300 | Zakup usług pozostałych  | 1.500,00     | 1.500,00     | 0,00         | 0,00      | 0,00       | 0,00 | 1.500,00     | 0,00      |
| 756 |       |      | Dochody od osób prawnych, od osób fizycznych i od innych jednostek nieposiadających osobowości prawnej oraz wydatki związane z ich poborem               | 113.800,00   | 113.800,00   | 84.800,00    | 0,00      | 0,00       | 0,00 | 29.000,00    | 0,00      |
|     | 75647 |      | Pobór podatków, opłat i niepodatkowych należności budżetowych  | 113.800,00   | 113.800,00   | 84.800,00    | 0,00      | 0,00       | 0,00 | 29.000,00    | 0,00      |
|     |       | 4100 | Wynagrodzenia agencyjno - prowizyjne   | 82.800,00    | 82.800,00    | 82.800,00    | 0,00      | 0,00       | 0,00 | 0,00         | 0,00      |
|     |       | 4170 | Wynagrodzenia bezosobowe   | 2.000,00     | 2.000,00     | 2.000,00     | 0,00      | 0,00       | 0,00 | 0,00         | 0,00      |
|     |       | 4210 | Zakup materiałów i wyposażenia   | 1.000,00     | 1.000,00     | 0,00         | 0,00      | 0,00       | 0,00 | 1.000,00     | 0,00      |
|     |       | 4300 | Zakup usług pozostałych  | 20.500,00    | 20.500,00    | 0,00         | 0,00      | 0,00       | 0,00 | 20.500,00    | 0,00      |
|     |       | 4610 | Koszty postępowania sądowego i prokuratorskiego  | 7.500,00     | 7.500,00     | 0,00         | 0,00      | 0,00       | 0,00 | 7.500,00     | 0,00      |
| 757 |       |      | Obsługa długu publicznego  | 340.000,00   | 340.000,00   | 0,00         | 0,00      | 310.000,00 | 0,00 | 30.000,00    | 0,00      |
|     | 75702 |      | Obsługa papierów wartościowych, kredytów i pożyczek jednostek samorządu terytorialnego   | 340.000,00   | 340.000,00   | 0,00         | 0,00      | 310.000,00 | 0,00 | 30.000,00    | 0,00      |
|     |       | 4300 | Zakup usług pozostałych  | 30.000,00    | 30.000,00    | 0,00         | 0,00      | 0,00       | 0,00 | 30.000,00    | 0,00      |
|     |       | 8070 | Odsetki i dyskonto od skarbowych papierów wartościowych, kredytów i pożyczek oraz innych instrumentów finansowych, związanych z obsługą długu krajowego. | 310.000,00   | 310.000,00   | 0,00         | 0,00      | 310.000,00 | 0,00 | 0,00         | 0,00      |
| 758 |       |      | Różne rozliczenia  | 85.326,00    | 85.326,00    | 0,00         | 0,00      | 0,00       | 0,00 | 85.326,00    | 0,00      |
|     | 75818 |      | Rezerwy ogólne i celowe  | 85.326,00    | 85.326,00    | 0,00         | 0,00      | 0,00       | 0,00 | 85.326,00    | 0,00      |
|     |       | 4810 | Rezerwy  | 85.326,00    | 85.326,00    | 0,00         | 0,00      | 0,00       | 0,00 | 85.326,00    | 0,00      |
| 801 |       |      | Oświata i wychowanie   | 9.532.502,00 | 9.452.502,00 | 6.800.999,00 | 51.084,00 | 0,00       | 0,00 | 2.600.419,00 | 80.000,00 |
|     | 80101 |      | Szkoły podstawowe  | 5.003.996,00 | 4.923.996,00 | 3.956.478,00 | 0,00      | 0,00       | 0,00 | 967.518,00   | 80.000,00 |
|     |       | 3020 | Wydatki osobowe niezaliczone do wynagrodzeń  | 233.488,00   | 233.488,00   | 0,00         | 0,00      | 0,00       | 0,00 | 233.488,00   | 0,00      |
|     |       | 4010 | Wynagrodzenia osobowe pracowników  | 3.089.034,00 | 3.089.034,00 | 3.089.034,00 | 0,00      | 0,00       | 0,00 | 0,00         | 0,00      |
|     |       | 4040 | Dodatkowe wynagrodzenie roczne   | 242.760,00   | 242.760,00   | 242.760,00   | 0,00      | 0,00       | 0,00 | 0,00         | 0,00      |
|     |       | 4110 | Składki na ubezpieczenia społeczne   | 535.450,00   | 535.450,00   | 535.450,00   | 0,00      | 0,00       | 0,00 | 0,00         | 0,00      |
|     |       | 4120 | Składki na Fundusz Pracy   | 85.734,00    | 85.734,00    | 85.734,00    | 0,00      | 0,00       | 0,00 | 0,00         | 0,00      |
|     |       | 4170 | Wynagrodzenia bezosobowe   | 3.500,00     | 3.500,00     | 3.500,00     | 0,00      | 0,00       | 0,00 | 0,00         | 0,00      |



|       |      |  |              |              |              |          |      |      |            |           |
|-------|------|--|--------------|--------------|--------------|----------|------|------|------------|-----------|
|       | 4210 | Zakup materiałów i wyposażenia   | 329.550,00   | 329.550,00   | 0,00         | 0,00     | 0,00 | 0,00 | 329.550,00 | 0,00      |
|       | 4240 | Zakup pomocy naukowych, dydaktycznych i książek  | 32.620,00    | 32.620,00    | 0,00         | 0,00     | 0,00 | 0,00 | 32.620,00  | 0,00      |
|       | 4260 | Zakup energii  | 64.680,00    | 64.680,00    | 0,00         | 0,00     | 0,00 | 0,00 | 64.680,00  | 0,00      |
|       | 4270 | Zakup usług remontowych  | 28.100,00    | 28.100,00    | 0,00         | 0,00     | 0,00 | 0,00 | 28.100,00  | 0,00      |
|       | 4280 | Zakup usług zdrowotnych  | 1.400,00     | 1.400,00     | 0,00         | 0,00     | 0,00 | 0,00 | 1.400,00   | 0,00      |
|       | 4300 | Zakup usług pozostałych  | 32.600,00    | 32.600,00    | 0,00         | 0,00     | 0,00 | 0,00 | 32.600,00  | 0,00      |
|       | 4350 | Zakup usług dostępu do sieci Internet  | 6.220,00     | 6.220,00     | 0,00         | 0,00     | 0,00 | 0,00 | 6.220,00   | 0,00      |
|       | 4370 | Opłata z tytułu zakupu usług telekomunikacyjnych telefonii stacjonarnej  | 13.200,00    | 13.200,00    | 0,00         | 0,00     | 0,00 | 0,00 | 13.200,00  | 0,00      |
|       | 4410 | Podróże służbowe krajowe   | 7.000,00     | 7.000,00     | 0,00         | 0,00     | 0,00 | 0,00 | 7.000,00   | 0,00      |
|       | 4430 | Różne opłaty i składki   | 7.700,00     | 7.700,00     | 0,00         | 0,00     | 0,00 | 0,00 | 7.700,00   | 0,00      |
|       | 4440 | Odpisy na zakładowy fundusz świadczeń socjalnych   | 169.060,00   | 169.060,00   | 0,00         | 0,00     | 0,00 | 0,00 | 169.060,00 | 0,00      |
|       | 4740 | Zakup materiałów papierniczych do sprzętu drukarskiego i urządzeń kserograficznych   | 3.000,00     | 3.000,00     | 0,00         | 0,00     | 0,00 | 0,00 | 3.000,00   | 0,00      |
|       | 4750 | Zakup akcesoriów komputerowych, w tym programów i licencji   | 28.900,00    | 28.900,00    | 0,00         | 0,00     | 0,00 | 0,00 | 28.900,00  | 0,00      |
|       | 4810 | Rezerwy  | 10.000,00    | 10.000,00    | 0,00         | 0,00     | 0,00 | 0,00 | 10.000,00  | 0,00      |
|       | 6050 | Wydatki inwestycyjne jednostek budżetowych   | 30.000,00    | 0,00         | 0,00         | 0,00     | 0,00 | 0,00 | 0,00       | 30.000,00 |
|       | 6060 | Wydatki na zakupy inwestycyjne jednostek budżetowych   | 50.000,00    | 0,00         | 0,00         | 0,00     | 0,00 | 0,00 | 0,00       | 50.000,00 |
| 80103 |      | Oddziały przedszkolne w szkołach podstawowych  | 1.338.524,00 | 1.338.524,00 | 1.007.515,00 | 8.668,00 | 0,00 | 0,00 | 322.341,00 | 0,00      |
|       | 2310 | Dotacje celowe przekazane gminie na zadania bieżące realizowane na podstawie porozumień (umów) między jednostkami samorządu terytorialnego | 8.668,00     | 8.668,00     | 0,00         | 8.668,00 | 0,00 | 0,00 | 0,00       | 0,00      |
|       | 3020 | Wydatki osobowe niezaliczone do wynagrodzeń  | 51.279,00    | 51.279,00    | 0,00         | 0,00     | 0,00 | 0,00 | 51.279,00  | 0,00      |
|       | 4010 | Wynagrodzenia osobowe pracowników  | 791.740,00   | 791.740,00   | 791.740,00   | 0,00     | 0,00 | 0,00 | 0,00       | 0,00      |
|       | 4040 | Dodatkowe wynagrodzenie roczne   | 60.309,00    | 60.309,00    | 60.309,00    | 0,00     | 0,00 | 0,00 | 0,00       | 0,00      |
|       | 4110 | Składki na ubezpieczenia społeczne   | 134.021,00   | 134.021,00   | 134.021,00   | 0,00     | 0,00 | 0,00 | 0,00       | 0,00      |
|       | 4120 | Składki na Fundusz Pracy   | 21.445,00    | 21.445,00    | 21.445,00    | 0,00     | 0,00 | 0,00 | 0,00       | 0,00      |
|       | 4210 | Zakup materiałów i wyposażenia   | 151.493,00   | 151.493,00   | 0,00         | 0,00     | 0,00 | 0,00 | 151.493,00 | 0,00      |
|       | 4240 | Zakup pomocy naukowych, dydaktycznych i książek  | 12.700,00    | 12.700,00    | 0,00         | 0,00     | 0,00 | 0,00 | 12.700,00  | 0,00      |
|       | 4260 | Zakup energii  | 26.520,00    | 26.520,00    | 0,00         | 0,00     | 0,00 | 0,00 | 26.520,00  | 0,00      |
|       | 4270 | Zakup usług remontowych  | 5.100,00     | 5.100,00     | 0,00         | 0,00     | 0,00 | 0,00 | 5.100,00   | 0,00      |
|       | 4280 | Zakup usług zdrowotnych  | 800,00       | 800,00       | 0,00         | 0,00     | 0,00 | 0,00 | 800,00     | 0,00      |
|       | 4300 | Zakup usług pozostałych  | 12.500,00    | 12.500,00    | 0,00         | 0,00     | 0,00 | 0,00 | 12.500,00  | 0,00      |
|       | 4350 | Zakup usług dostępu do sieci Internet  | 720,00       | 720,00       | 0,00         | 0,00     | 0,00 | 0,00 | 720,00     | 0,00      |
|       | 4370 | Opłata z tytułu zakupu usług telekomunikacyjnych telefonii stacjonarnej  | 7.440,00     | 7.440,00     | 0,00         | 0,00     | 0,00 | 0,00 | 7.440,00   | 0,00      |
|       | 4440 | Odpisy na zakładowy fundusz świadczeń socjalnych   | 47.445,00    | 47.445,00    | 0,00         | 0,00     | 0,00 | 0,00 | 47.445,00  | 0,00      |

|       |      |  |              |              |              |           |      |      |            |      |
|-------|------|--|--------------|--------------|--------------|-----------|------|------|------------|------|
|       | 4740 | Zakup materiałów papierniczych do sprzętu drukarskiego i urządzeń kserograficznych   | 1.000,00     | 1.000,00     | 0,00         | 0,00      | 0,00 | 0,00 | 1.000,00   | 0,00 |
|       | 4750 | Zakup akcesoriów komputerowych, w tym programów i licencji   | 1.000,00     | 1.000,00     | 0,00         | 0,00      | 0,00 | 0,00 | 1.000,00   | 0,00 |
|       | 4810 | Rezerwy  | 4.344,00     | 4.344,00     | 0,00         | 0,00      | 0,00 | 0,00 | 4.344,00   | 0,00 |
| 80104 |      | Przedszkola  | 63.624,00    | 63.624,00    | 0,00         | 42.416,00 | 0,00 | 0,00 | 21.208,00  | 0,00 |
|       | 2310 | Dotacje celowe przekazane gminie na zadania bieżące realizowane na podstawie porozumień (umów) między jednostkami samorządu terytorialnego | 42.416,00    | 42.416,00    | 0,00         | 42.416,00 | 0,00 | 0,00 | 0,00       | 0,00 |
|       | 4810 | Rezerwy  | 21.208,00    | 21.208,00    | 0,00         | 0,00      | 0,00 | 0,00 | 21.208,00  | 0,00 |
| 80110 |      | Gimnazja   | 2.267.638,00 | 2.267.638,00 | 1.837.006,00 | 0,00      | 0,00 | 0,00 | 430.632,00 | 0,00 |
|       | 3020 | Wydatki osobowe niezaliczone do wynagrodzeń  | 111.417,00   | 111.417,00   | 0,00         | 0,00      | 0,00 | 0,00 | 111.417,00 | 0,00 |
|       | 4010 | Wynagrodzenia osobowe pracowników  | 1.436.229,00 | 1.436.229,00 | 1.436.229,00 | 0,00      | 0,00 | 0,00 | 0,00       | 0,00 |
|       | 4040 | Dodatkowe wynagrodzenie roczne   | 110.840,00   | 110.840,00   | 110.840,00   | 0,00      | 0,00 | 0,00 | 0,00       | 0,00 |
|       | 4110 | Składki na ubezpieczenia społeczne   | 249.736,00   | 249.736,00   | 249.736,00   | 0,00      | 0,00 | 0,00 | 0,00       | 0,00 |
|       | 4120 | Składki na Fundusz Pracy   | 40.201,00    | 40.201,00    | 40.201,00    | 0,00      | 0,00 | 0,00 | 0,00       | 0,00 |
|       | 4210 | Zakup materiałów i wyposażenia   | 149.075,00   | 149.075,00   | 0,00         | 0,00      | 0,00 | 0,00 | 149.075,00 | 0,00 |
|       | 4240 | Zakup pomocy naukowych, dydaktycznych i książek  | 11.900,00    | 11.900,00    | 0,00         | 0,00      | 0,00 | 0,00 | 11.900,00  | 0,00 |
|       | 4260 | Zakup energii  | 33.000,00    | 33.000,00    | 0,00         | 0,00      | 0,00 | 0,00 | 33.000,00  | 0,00 |
|       | 4270 | Zakup usług remontowych  | 13.000,00    | 13.000,00    | 0,00         | 0,00      | 0,00 | 0,00 | 13.000,00  | 0,00 |
|       | 4280 | Zakup usług zdrowotnych  | 400,00       | 400,00       | 0,00         | 0,00      | 0,00 | 0,00 | 400,00     | 0,00 |
|       | 4300 | Zakup usług pozostałych  | 8.200,00     | 8.200,00     | 0,00         | 0,00      | 0,00 | 0,00 | 8.200,00   | 0,00 |
|       | 4350 | Zakup usług dostępu do sieci Internet  | 1.500,00     | 1.500,00     | 0,00         | 0,00      | 0,00 | 0,00 | 1.500,00   | 0,00 |
|       | 4370 | Opłata z tytułu zakupu usług telekomunikacyjnych telefonii stacjonarnej  | 6.000,00     | 6.000,00     | 0,00         | 0,00      | 0,00 | 0,00 | 6.000,00   | 0,00 |
|       | 4410 | Podróże służbowe krajowe   | 2.000,00     | 2.000,00     | 0,00         | 0,00      | 0,00 | 0,00 | 2.000,00   | 0,00 |
|       | 4430 | Różne opłaty i składki   | 2.100,00     | 2.100,00     | 0,00         | 0,00      | 0,00 | 0,00 | 2.100,00   | 0,00 |
|       | 4440 | Odpisy na zakładowy fundusz świadczeń socjalnych   | 82.340,00    | 82.340,00    | 0,00         | 0,00      | 0,00 | 0,00 | 82.340,00  | 0,00 |
|       | 4740 | Zakup materiałów papierniczych do sprzętu drukarskiego i urządzeń kserograficznych   | 1.200,00     | 1.200,00     | 0,00         | 0,00      | 0,00 | 0,00 | 1.200,00   | 0,00 |
|       | 4750 | Zakup akcesoriów komputerowych, w tym programów i licencji   | 6.500,00     | 6.500,00     | 0,00         | 0,00      | 0,00 | 0,00 | 6.500,00   | 0,00 |
|       | 4810 | Rezerwy  | 2.000,00     | 2.000,00     | 0,00         | 0,00      | 0,00 | 0,00 | 2.000,00   | 0,00 |
| 80113 |      | Dowózienie uczniów do szkół  | 710.000,00   | 710.000,00   | 0,00         | 0,00      | 0,00 | 0,00 | 710.000,00 | 0,00 |
|       | 4300 | Zakup usług pozostałych  | 710.000,00   | 710.000,00   | 0,00         | 0,00      | 0,00 | 0,00 | 710.000,00 | 0,00 |
| 80146 |      | Dokształcanie i doskonalenie nauczycieli   | 43.815,00    | 43.815,00    | 0,00         | 0,00      | 0,00 | 0,00 | 43.815,00  | 0,00 |
|       | 4300 | Zakup usług pozostałych  | 43.815,00    | 43.815,00    | 0,00         | 0,00      | 0,00 | 0,00 | 43.815,00  | 0,00 |
| 80195 |      | Pozostała działalność  | 104.905,00   | 104.905,00   | 0,00         | 0,00      | 0,00 | 0,00 | 104.905,00 | 0,00 |
|       | 4210 | Zakup materiałów i wyposażenia   | 10.000,00    | 10.000,00    | 0,00         | 0,00      | 0,00 | 0,00 | 10.000,00  | 0,00 |
|       | 4300 | Zakup usług pozostałych  | 30.624,00    | 30.624,00    | 0,00         | 0,00      | 0,00 | 0,00 | 30.624,00  | 0,00 |
|       | 4410 | Podróże służbowe krajowe   | 9.700,00     | 9.700,00     | 0,00         | 0,00      | 0,00 | 0,00 | 9.700,00   | 0,00 |
|       | 4440 | Odpisy na zakładowy fundusz świadczeń socjalnych   | 54.581,00    | 54.581,00    | 0,00         | 0,00      | 0,00 | 0,00 | 54.581,00  | 0,00 |

|     |       |   |              |              |            |      |      |      |              |      |
|-----|-------|---|--------------|--------------|------------|------|------|------|--------------|------|
| 851 |       | Ochrona zdrowia   | 30.355,00    | 30.355,00    | 5.647,00   | 0,00 | 0,00 | 0,00 | 24.708,00    | 0,00 |
|     | 85153 | Zwalczanie narkomanii   | 3.000,00     | 3.000,00     | 0,00       | 0,00 | 0,00 | 0,00 | 3.000,00     | 0,00 |
|     |       | 4300 Zakup usług pozostałych  | 3.000,00     | 3.000,00     | 0,00       | 0,00 | 0,00 | 0,00 | 3.000,00     | 0,00 |
|     | 85154 | Przeciwdziałanie alkoholizmowi  | 25.655,00    | 25.655,00    | 5.647,00   | 0,00 | 0,00 | 0,00 | 20.008,00    | 0,00 |
|     |       | 3030 Różne wydatki na rzecz osób fizycznych   | 3.573,00     | 3.573,00     | 0,00       | 0,00 | 0,00 | 0,00 | 3.573,00     | 0,00 |
|     |       | 4110 Składki na ubezpieczenia społeczne   | 729,00       | 729,00       | 729,00     | 0,00 | 0,00 | 0,00 | 0,00         | 0,00 |
|     |       | 4120 Składki na Fundusz Pracy   | 118,00       | 118,00       | 118,00     | 0,00 | 0,00 | 0,00 | 0,00         | 0,00 |
|     |       | 4170 Wynagrodzenia bezosobowe   | 4.800,00     | 4.800,00     | 4.800,00   | 0,00 | 0,00 | 0,00 | 0,00         | 0,00 |
|     |       | 4210 Zakup materiałów i wyposażenia   | 5.346,00     | 5.346,00     | 0,00       | 0,00 | 0,00 | 0,00 | 5.346,00     | 0,00 |
|     |       | 4300 Zakup usług pozostałych  | 11.089,00    | 11.089,00    | 0,00       | 0,00 | 0,00 | 0,00 | 11.089,00    | 0,00 |
|     | 85158 | Izby wytrzeźwień  | 1.700,00     | 1.700,00     | 0,00       | 0,00 | 0,00 | 0,00 | 1.700,00     | 0,00 |
|     |       | 4811 Rezerwy  | 1.700,00     | 1.700,00     | 0,00       | 0,00 | 0,00 | 0,00 | 1.700,00     | 0,00 |
| 852 |       | Pomoc społeczna   | 4.592.124,00 | 4.592.124,00 | 436.556,00 | 0,00 | 0,00 | 0,00 | 4.155.568,00 | 0,00 |
|     | 85202 | Domy pomocy społecznej  | 30.000,00    | 30.000,00    | 0,00       | 0,00 | 0,00 | 0,00 | 30.000,00    | 0,00 |
|     |       | 4330 Zakup usług przez jednostki samorządu terytorialnego od innych jednostek samorządu terytorialnego                      | 30.000,00    | 30.000,00    | 0,00       | 0,00 | 0,00 | 0,00 | 30.000,00    | 0,00 |
|     | 85212 | Świadczenia rodzinne, zaliczka alimentacyjna oraz składki na ubezpieczenia emerytalne i rentowe z ubezpieczenia społecznego | 3.323.400,00 | 3.323.400,00 | 97.732,00  | 0,00 | 0,00 | 0,00 | 3.225.668,00 | 0,00 |
|     |       | 3020 Wydatki osobowe niezaliczone do wynagrodzeń  | 600,00       | 600,00       | 0,00       | 0,00 | 0,00 | 0,00 | 600,00       | 0,00 |
|     |       | 3110 Świadczenia społeczne  | 3.194.602,00 | 3.194.602,00 | 0,00       | 0,00 | 0,00 | 0,00 | 3.194.602,00 | 0,00 |
|     |       | 4010 Wynagrodzenia osobowe pracowników  | 49.230,00    | 49.230,00    | 49.230,00  | 0,00 | 0,00 | 0,00 | 0,00         | 0,00 |
|     |       | 4040 Dodatkowe wynagrodzenie roczne   | 3.851,00     | 3.851,00     | 3.851,00   | 0,00 | 0,00 | 0,00 | 0,00         | 0,00 |
|     |       | 4110 Składki na ubezpieczenia społeczne   | 40.350,00    | 40.350,00    | 40.350,00  | 0,00 | 0,00 | 0,00 | 0,00         | 0,00 |
|     |       | 4120 Składki na Fundusz Pracy   | 1.301,00     | 1.301,00     | 1.301,00   | 0,00 | 0,00 | 0,00 | 0,00         | 0,00 |
|     |       | 4170 Wynagrodzenia bezosobowe   | 3.000,00     | 3.000,00     | 3.000,00   | 0,00 | 0,00 | 0,00 | 0,00         | 0,00 |
|     |       | 4210 Zakup materiałów i wyposażenia   | 3.500,00     | 3.500,00     | 0,00       | 0,00 | 0,00 | 0,00 | 3.500,00     | 0,00 |
|     |       | 4270 Zakup usług remontowych  | 200,00       | 200,00       | 0,00       | 0,00 | 0,00 | 0,00 | 200,00       | 0,00 |
|     |       | 4280 Zakup usług zdrowotnych  | 60,00        | 60,00        | 0,00       | 0,00 | 0,00 | 0,00 | 60,00        | 0,00 |
|     |       | 4300 Zakup usług pozostałych  | 8.250,00     | 8.250,00     | 0,00       | 0,00 | 0,00 | 0,00 | 8.250,00     | 0,00 |
|     |       | 4350 Zakup usług dostępu do sieci Internet  | 456,00       | 456,00       | 0,00       | 0,00 | 0,00 | 0,00 | 456,00       | 0,00 |
|     |       | 4370 Opłata z tytułu zakupu usług telekomunikacyjnych telefonii stacjonarnej  | 1.500,00     | 1.500,00     | 0,00       | 0,00 | 0,00 | 0,00 | 1.500,00     | 0,00 |
|     |       | 4400 Opłaty za administrowanie i czysze za budynki, lokale i pomieszczenia garażowe   | 8.000,00     | 8.000,00     | 0,00       | 0,00 | 0,00 | 0,00 | 8.000,00     | 0,00 |
|     |       | 4410 Podróże służbowe krajowe   | 500,00       | 500,00       | 0,00       | 0,00 | 0,00 | 0,00 | 500,00       | 0,00 |
|     |       | 4430 Różne opłaty i składki   | 300,00       | 300,00       | 0,00       | 0,00 | 0,00 | 0,00 | 300,00       | 0,00 |
|     |       | 4440 Odpisy na zakładowy fundusz świadczeń socjalnych   | 2.000,00     | 2.000,00     | 0,00       | 0,00 | 0,00 | 0,00 | 2.000,00     | 0,00 |
|     |       | 4700 Szkolenia pracowników niebędących członkami korpusu służby cywilnej  | 1.200,00     | 1.200,00     | 0,00       | 0,00 | 0,00 | 0,00 | 1.200,00     | 0,00 |
|     |       | 4740 Zakup materiałów papierniczych do sprzętu drukarskiego i urządzeń kserograficznych                                     | 700,00       | 700,00       | 0,00       | 0,00 | 0,00 | 0,00 | 700,00       | 0,00 |
|     |       | 4750 Zakup akcesoriów komputerowych, w tym programów i licencji   | 3.800,00     | 3.800,00     | 0,00       | 0,00 | 0,00 | 0,00 | 3.800,00     | 0,00 |

|       |       |   |            |            |            |      |      |      |            |      |
|-------|-------|---|------------|------------|------------|------|------|------|------------|------|
| 85213 |       | Składki na ubezpieczenie zdrowotne opłacane za osoby pobierające niektóre świadczenia z pomocy społecznej, niektóre świadczenia rodzinne oraz za osoby uczestniczące w zajęciach w centrum integracji społecznej. | 17.100,00  | 17.100,00  | 17.100,00  | 0,00 | 0,00 | 0,00 | 0,00       | 0,00 |
|       | 4130  | Składki na ubezpieczenie zdrowotne  | 17.100,00  | 17.100,00  | 17.100,00  | 0,00 | 0,00 | 0,00 | 0,00       | 0,00 |
| 85214 |       | Zasiłki i pomoc w naturze oraz składki na ubezpieczenia emerytalne i rentowe  | 533.300,00 | 533.300,00 | 2.200,00   | 0,00 | 0,00 | 0,00 | 531.100,00 | 0,00 |
|       | 3110  | Świadczenia społeczne   | 531.100,00 | 531.100,00 | 0,00       | 0,00 | 0,00 | 0,00 | 531.100,00 | 0,00 |
|       | 4110  | Składki na ubezpieczenia społeczne  | 2.200,00   | 2.200,00   | 2.200,00   | 0,00 | 0,00 | 0,00 | 0,00       | 0,00 |
| 85215 |       | Dodatki mieszkaniowe  | 140.000,00 | 140.000,00 | 0,00       | 0,00 | 0,00 | 0,00 | 140.000,00 | 0,00 |
|       | 3110  | Świadczenia społeczne   | 140.000,00 | 140.000,00 | 0,00       | 0,00 | 0,00 | 0,00 | 140.000,00 | 0,00 |
| 85219 |       | Ośrodki pomocy społecznej   | 396.724,00 | 396.724,00 | 319.524,00 | 0,00 | 0,00 | 0,00 | 77.200,00  | 0,00 |
|       | 3020  | Wydatki osobowe niezaliczone do wynagrodzeń   | 2.500,00   | 2.500,00   | 0,00       | 0,00 | 0,00 | 0,00 | 2.500,00   | 0,00 |
|       | 4010  | Wynagrodzenia osobowe pracowników   | 249.822,00 | 249.822,00 | 249.822,00 | 0,00 | 0,00 | 0,00 | 0,00       | 0,00 |
|       | 4040  | Dodatkowe wynagrodzenie roczne  | 18.548,00  | 18.548,00  | 18.548,00  | 0,00 | 0,00 | 0,00 | 0,00       | 0,00 |
|       | 4110  | Składki na ubezpieczenia społeczne  | 41.145,00  | 41.145,00  | 41.145,00  | 0,00 | 0,00 | 0,00 | 0,00       | 0,00 |
|       | 4120  | Składki na Fundusz Pracy  | 6.409,00   | 6.409,00   | 6.409,00   | 0,00 | 0,00 | 0,00 | 0,00       | 0,00 |
|       | 4170  | Wynagrodzenia bezosobowe  | 3.600,00   | 3.600,00   | 3.600,00   | 0,00 | 0,00 | 0,00 | 0,00       | 0,00 |
|       | 4210  | Zakup materiałów i wyposażenia  | 10.500,00  | 10.500,00  | 0,00       | 0,00 | 0,00 | 0,00 | 10.500,00  | 0,00 |
|       | 4270  | Zakup usług remontowych   | 500,00     | 500,00     | 0,00       | 0,00 | 0,00 | 0,00 | 500,00     | 0,00 |
|       | 4280  | Zakup usług zdrowotnych   | 240,00     | 240,00     | 0,00       | 0,00 | 0,00 | 0,00 | 240,00     | 0,00 |
|       | 4300  | Zakup usług pozostałych   | 9.500,00   | 9.500,00   | 0,00       | 0,00 | 0,00 | 0,00 | 9.500,00   | 0,00 |
|       | 4350  | Zakup usług dostępu do sieci Internet   | 460,00     | 460,00     | 0,00       | 0,00 | 0,00 | 0,00 | 460,00     | 0,00 |
|       | 4370  | Opłata z tytułu zakupu usług telekomunikacyjnych telefonii stacjonarnej   | 5.400,00   | 5.400,00   | 0,00       | 0,00 | 0,00 | 0,00 | 5.400,00   | 0,00 |
|       | 4400  | Opłaty za administrowanie i czynsze za budynki, lokale i pomieszczenia garażowe   | 26.000,00  | 26.000,00  | 0,00       | 0,00 | 0,00 | 0,00 | 26.000,00  | 0,00 |
|       | 4410  | Podróże służbowe krajowe  | 7.600,00   | 7.600,00   | 0,00       | 0,00 | 0,00 | 0,00 | 7.600,00   | 0,00 |
|       | 4430  | Różne opłaty i składki  | 400,00     | 400,00     | 0,00       | 0,00 | 0,00 | 0,00 | 400,00     | 0,00 |
|       | 4440  | Odpisy na zakładowy fundusz świadczeń socjalnych  | 8.200,00   | 8.200,00   | 0,00       | 0,00 | 0,00 | 0,00 | 8.200,00   | 0,00 |
|       | 4700  | Szkolenia pracowników niebędących członkami korpusu służby cywilnej   | 1.500,00   | 1.500,00   | 0,00       | 0,00 | 0,00 | 0,00 | 1.500,00   | 0,00 |
|       | 4740  | Zakup materiałów papierniczych do sprzętu drukarskiego i urządzeń kserograficznych  | 400,00     | 400,00     | 0,00       | 0,00 | 0,00 | 0,00 | 400,00     | 0,00 |
|       | 4750  | Zakup akcesoriów komputerowych, w tym programów i licencji  | 4.000,00   | 4.000,00   | 0,00       | 0,00 | 0,00 | 0,00 | 4.000,00   | 0,00 |
| 85228 |       | Usługi opiekuńcze i specjalistyczne usługi opiekuńcze   | 4.500,00   | 4.500,00   | 0,00       | 0,00 | 0,00 | 0,00 | 4.500,00   | 0,00 |
|       | 4300  | Zakup usług pozostałych   | 4.500,00   | 4.500,00   | 0,00       | 0,00 | 0,00 | 0,00 | 4.500,00   | 0,00 |
| 85295 |       | Pozostała działalność   | 147.100,00 | 147.100,00 | 0,00       | 0,00 | 0,00 | 0,00 | 147.100,00 | 0,00 |
|       | 3110  | Świadczenia społeczne   | 147.100,00 | 147.100,00 | 0,00       | 0,00 | 0,00 | 0,00 | 147.100,00 | 0,00 |
| 854   |       | Edukacyjna opieka wychowawcza   | 264.926,00 | 264.926,00 | 168.918,00 | 0,00 | 0,00 | 0,00 | 96.008,00  | 0,00 |
|       | 85401 | Świetlice szkolne   | 200.780,00 | 200.780,00 | 168.918,00 | 0,00 | 0,00 | 0,00 | 31.862,00  | 0,00 |

|     |       |   |            |            |            |            |      |      |            |            |
|-----|-------|---|------------|------------|------------|------------|------|------|------------|------------|
|     | 3020  | Wydatki osobowe niezaliczone do wynagrodzeń   | 10.296,00  | 10.296,00  | 0,00       | 0,00       | 0,00 | 0,00 | 10.296,00  | 0,00       |
|     | 4010  | Wynagrodzenia osobowe pracowników   | 119.950,00 | 119.950,00 | 119.950,00 | 0,00       | 0,00 | 0,00 | 0,00       | 0,00       |
|     | 4040  | Dodatkowe wynagrodzenie roczne  | 8.924,00   | 8.924,00   | 8.924,00   | 0,00       | 0,00 | 0,00 | 0,00       | 0,00       |
|     | 4110  | Składki na ubezpieczenia społeczne  | 20.496,00  | 20.496,00  | 20.496,00  | 0,00       | 0,00 | 0,00 | 0,00       | 0,00       |
|     | 4120  | Składki na Fundusz Pracy  | 3.348,00   | 3.348,00   | 3.348,00   | 0,00       | 0,00 | 0,00 | 0,00       | 0,00       |
|     | 4170  | Wynagrodzenia bezosobowe  | 16.200,00  | 16.200,00  | 16.200,00  | 0,00       | 0,00 | 0,00 | 0,00       | 0,00       |
|     | 4210  | Zakup materiałów i wyposażenia  | 14.720,00  | 14.720,00  | 0,00       | 0,00       | 0,00 | 0,00 | 14.720,00  | 0,00       |
|     | 4440  | Odpisy na zakładowy fundusz świadczeń socjalnych  | 6.846,00   | 6.846,00   | 0,00       | 0,00       | 0,00 | 0,00 | 6.846,00   | 0,00       |
|     | 85412 | Kolonie i obozy oraz inne formy wypoczynku dzieci i młodzieży szkolnej, a także szkolenia młodzieży | 23.000,00  | 23.000,00  | 0,00       | 0,00       | 0,00 | 0,00 | 23.000,00  | 0,00       |
|     | 4300  | Zakup usług pozostałych   | 23.000,00  | 23.000,00  | 0,00       | 0,00       | 0,00 | 0,00 | 23.000,00  | 0,00       |
|     | 85446 | Dokształcanie i doskonalenie nauczycieli  | 1.146,00   | 1.146,00   | 0,00       | 0,00       | 0,00 | 0,00 | 1.146,00   | 0,00       |
|     | 4300  | Zakup usług pozostałych   | 1.146,00   | 1.146,00   | 0,00       | 0,00       | 0,00 | 0,00 | 1.146,00   | 0,00       |
|     | 85495 | Pozostała działalność   | 40.000,00  | 40.000,00  | 0,00       | 0,00       | 0,00 | 0,00 | 40.000,00  | 0,00       |
|     | 4210  | Zakup materiałów i wyposażenia  | 40.000,00  | 40.000,00  | 0,00       | 0,00       | 0,00 | 0,00 | 40.000,00  | 0,00       |
| 900 |       | Gospodarka komunalna i ochrona środowiska   | 374.500,00 | 274.500,00 | 0,00       | 0,00       | 0,00 | 0,00 | 274.500,00 | 100.000,00 |
|     | 90001 | Gospodarka ściekowa i ochrona wód   | 75.500,00  | 75.500,00  | 0,00       | 0,00       | 0,00 | 0,00 | 75.500,00  | 0,00       |
|     | 4300  | Zakup usług pozostałych   | 75.500,00  | 75.500,00  | 0,00       | 0,00       | 0,00 | 0,00 | 75.500,00  | 0,00       |
|     | 90002 | Gospodarka odpadami   | 4.000,00   | 4.000,00   | 0,00       | 0,00       | 0,00 | 0,00 | 4.000,00   | 0,00       |
|     | 4300  | Zakup usług pozostałych   | 4.000,00   | 4.000,00   | 0,00       | 0,00       | 0,00 | 0,00 | 4.000,00   | 0,00       |
|     | 90003 | Oczyszczanie miast i wsi  | 3.100,00   | 3.100,00   | 0,00       | 0,00       | 0,00 | 0,00 | 3.100,00   | 0,00       |
|     | 4210  | Zakup materiałów i wyposażenia  | 900,00     | 900,00     | 0,00       | 0,00       | 0,00 | 0,00 | 900,00     | 0,00       |
|     | 4300  | Zakup usług pozostałych   | 2.200,00   | 2.200,00   | 0,00       | 0,00       | 0,00 | 0,00 | 2.200,00   | 0,00       |
|     | 90004 | Utrzymanie zieleni w miastach i gminach   | 13.500,00  | 13.500,00  | 0,00       | 0,00       | 0,00 | 0,00 | 13.500,00  | 0,00       |
|     | 4210  | Zakup materiałów i wyposażenia  | 12.000,00  | 12.000,00  | 0,00       | 0,00       | 0,00 | 0,00 | 12.000,00  | 0,00       |
|     | 4270  | Zakup usług remontowych   | 1.500,00   | 1.500,00   | 0,00       | 0,00       | 0,00 | 0,00 | 1.500,00   | 0,00       |
|     | 90013 | Schroniska dla zwierząt   | 32.000,00  | 32.000,00  | 0,00       | 0,00       | 0,00 | 0,00 | 32.000,00  | 0,00       |
|     | 4300  | Zakup usług pozostałych   | 32.000,00  | 32.000,00  | 0,00       | 0,00       | 0,00 | 0,00 | 32.000,00  | 0,00       |
|     | 90015 | Oświetlenie ulic, placów i dróg   | 246.400,00 | 146.400,00 | 0,00       | 0,00       | 0,00 | 0,00 | 146.400,00 | 100.000,00 |
|     | 4260  | Zakup energii   | 110.000,00 | 110.000,00 | 0,00       | 0,00       | 0,00 | 0,00 | 110.000,00 | 0,00       |
|     | 4270  | Zakup usług remontowych   | 36.400,00  | 36.400,00  | 0,00       | 0,00       | 0,00 | 0,00 | 36.400,00  | 0,00       |
|     | 4300  | Zakup usług pozostałych   | 0,00       | 0,00       | 0,00       | 0,00       | 0,00 | 0,00 | 0,00       | 0,00       |
|     | 6050  | Wydatki inwestycyjne jednostek budżetowych  | 100.000,00 | 0,00       | 0,00       | 0,00       | 0,00 | 0,00 | 0,00       | 100.000,00 |
| 921 |       | Kultura i ochrona dziedzictwa narodowego  | 743.400,00 | 493.400,00 | 5.500,00   | 270.000,00 | 0,00 | 0,00 | 217.900,00 | 250.000,00 |
|     | 92109 | Domy i ośrodki kultury, świetlice i kluby   | 438.700,00 | 188.700,00 | 1.000,00   | 0,00       | 0,00 | 0,00 | 187.700,00 | 250.000,00 |
|     | 4170  | Wynagrodzenia bezosobowe  | 1.000,00   | 1.000,00   | 1.000,00   | 0,00       | 0,00 | 0,00 | 0,00       | 0,00       |
|     | 4210  | Zakup materiałów i wyposażenia  | 75.000,00  | 75.000,00  | 0,00       | 0,00       | 0,00 | 0,00 | 75.000,00  | 0,00       |
|     | 4260  | Zakup energii   | 22.700,00  | 22.700,00  | 0,00       | 0,00       | 0,00 | 0,00 | 22.700,00  | 0,00       |
|     | 4271  | Zakup usług remontowych   | 80.000,00  | 80.000,00  | 0,00       | 0,00       | 0,00 | 0,00 | 80.000,00  | 0,00       |
|     | 4300  | Zakup usług pozostałych   | 5.000,00   | 5.000,00   | 0,00       | 0,00       | 0,00 | 0,00 | 5.000,00   | 0,00       |
|     | 4350  | Zakup usług dostępu do sieci Internet   | 5.000,00   | 5.000,00   | 0,00       | 0,00       | 0,00 | 0,00 | 5.000,00   | 0,00       |
|     | 6050  | Wydatki inwestycyjne jednostek budżetowych  | 250.000,00 | 0,00       | 0,00       | 0,00       | 0,00 | 0,00 | 0,00       | 250.000,00 |

|     |       |      |   |               |               |              |            |            |      |              |              |
|-----|-------|------|---|---------------|---------------|--------------|------------|------------|------|--------------|--------------|
|     | 92116 |      | Biblioteki  | 270.000,00    | 270.000,00    | 0,00         | 270.000,00 | 0,00       | 0,00 | 0,00         | 0,00         |
|     |       | 2480 | Dotacja podmiotowa z budżetu dla samorządowej instytucji kultury  | 270.000,00    | 270.000,00    | 0,00         | 270.000,00 | 0,00       | 0,00 | 0,00         | 0,00         |
|     | 92195 |      | Pozostała działalność   | 34.700,00     | 34.700,00     | 4.500,00     | 0,00       | 0,00       | 0,00 | 30.200,00    | 0,00         |
|     |       | 4170 | Wynagrodzenia bezosobowe  | 4.500,00      | 4.500,00      | 4.500,00     | 0,00       | 0,00       | 0,00 | 0,00         | 0,00         |
|     |       | 4210 | Zakup materiałów i wyposażenia  | 25.000,00     | 25.000,00     | 0,00         | 0,00       | 0,00       | 0,00 | 25.000,00    | 0,00         |
|     |       | 4300 | Zakup usług pozostałych   | 5.000,00      | 5.000,00      | 0,00         | 0,00       | 0,00       | 0,00 | 5.000,00     | 0,00         |
|     |       | 4431 | Różne opłaty i składki  | 200,00        | 200,00        | 0,00         | 0,00       | 0,00       | 0,00 | 200,00       | 0,00         |
| 926 |       |      | Kultura fizyczna i sport  | 457.000,00    | 123.000,00    | 1.000,00     | 80.000,00  | 0,00       | 0,00 | 42.000,00    | 334.000,00   |
|     | 92605 |      | Zadania w zakresie kultury fizycznej i sportu   | 457.000,00    | 123.000,00    | 1.000,00     | 80.000,00  | 0,00       | 0,00 | 42.000,00    | 334.000,00   |
|     |       | 2820 | Dotacja celowa z budżetu na finansowanie lub dofinansowanie zadań zleconych do realizacji stowarzyszeniom | 80.000,00     | 80.000,00     | 0,00         | 80.000,00  | 0,00       | 0,00 | 0,00         | 0,00         |
|     |       | 4170 | Wynagrodzenia bezosobowe  | 1.000,00      | 1.000,00      | 1.000,00     | 0,00       | 0,00       | 0,00 | 0,00         | 0,00         |
|     |       | 4210 | Zakup materiałów i wyposażenia  | 25.000,00     | 25.000,00     | 0,00         | 0,00       | 0,00       | 0,00 | 25.000,00    | 0,00         |
|     |       | 4260 | Zakup energii   | 4.000,00      | 4.000,00      | 0,00         | 0,00       | 0,00       | 0,00 | 4.000,00     | 0,00         |
|     |       | 4270 | Zakup usług remontowych   | 5.000,00      | 5.000,00      | 0,00         | 0,00       | 0,00       | 0,00 | 5.000,00     | 0,00         |
|     |       | 4300 | Zakup usług pozostałych   | 8.000,00      | 8.000,00      | 0,00         | 0,00       | 0,00       | 0,00 | 8.000,00     | 0,00         |
|     |       | 6050 | Wydatki inwestycyjne jednostek budżetowych  | 334.000,00    | 0,00          | 0,00         | 0,00       | 0,00       | 0,00 | 0,00         | 334.000,00   |
|     |       |      | Wydatki razem:  | 24.219.722,00 | 18.728.822,00 | 9.239.358,00 | 401.084,00 | 310.000,00 | 0,00 | 8.778.380,00 | 5.490.900,00 |

Załącznik Nr 3  
do uchwały Nr XXVII/217/08  
Rady Gminy Złotów  
z dnia 22 grudnia 2008 r.  
w sprawie uchwalenia budżetu na rok 2009.

DOCHODY ZWIĄZANE Z REALIZACJĄ ZADAŃ Z ZAKRESU ADM. RZĄDOWEJ I INNYCH ZADAŃ ZLECONYCH USTAWAMI  
W 2008 R.

| Dz.    | Rozdz. | §    |   | Po zmianie   |
|--------|--------|------|---|--------------|
| 750    |        |      | Administracja publiczna   | 73.200,00    |
|        | 75011  |      | Urzędy wojewódzkie  | 73.200,00    |
|        |        | 2010 | Dotacje celowe otrzymane z budżetu państwa na realizację zadań bieżących z zakresu administracji rządowej oraz innych zadań zleconych gminie (związkom gmin) ustawami   | 73.200,00    |
| 751    |        |      | Urzędy naczelnych organów władzy państwowej, kontroli i ochrony prawa oraz sądownictwa  | 1.430,00     |
|        | 75101  |      | Urzędy naczelnych organów władzy państwowej, kontroli i ochrony prawa   | 1.430,00     |
|        |        | 2010 | Dotacje celowe otrzymane z budżetu państwa na realizację zadań bieżących z zakresu administracji rządowej oraz innych zadań zleconych gminie (związkom gmin) ustawami   | 1.430,00     |
| 852    |        |      | Pomoc społeczna   | 3.550.500,00 |
|        | 85212  |      | Świadczenia rodzinne, zaliczka alimentacyjna oraz składki na ubezpieczenia emerytalne i rentowe z ubezpieczenia społecznego   | 3.323.400,00 |
|        |        | 2010 | Dotacje celowe otrzymane z budżetu państwa na realizację zadań bieżących z zakresu administracji rządowej oraz innych zadań zleconych gminie (związkom gmin) ustawami   | 3.323.400,00 |
|        | 85213  |      | Składki na ubezpieczenie zdrowotne opłacane za osoby pobierające niektóre świadczenia z pomocy społecznej, niektóre świadczenia rodzinne oraz za osoby uczestniczące w zajęciach w centrum integracji społecznej. | 17.100,00    |
|        |        | 2010 | Dotacje celowe otrzymane z budżetu państwa na realizację zadań bieżących z zakresu administracji rządowej oraz innych zadań zleconych gminie (związkom gmin) ustawami   | 17.100,00    |
|        | 85214  |      | Zasiłki i pomoc w naturze oraz składki na ubezpieczenia emerytalne i rentowe  | 210.000,00   |
|        |        | 2010 | Dotacje celowe otrzymane z budżetu państwa na realizację zadań bieżących z zakresu administracji rządowej oraz innych zadań zleconych gminie (związkom gmin) ustawami   | 210.000,00   |
| Razem: |        |      |   | 3.625.130,00 |

Załącznik Nr 3a)  
do uchwały Nr XXVII/217/08  
Rady Gminy Złotów  
z dnia 22 grudnia 2008 r.  
w sprawie uchwalenia

WYDATKI ZWIĄZANE Z REALIZACJĄ ZADAŃ Z ZAKRESU ADM. RZĄDOWEJ I INNYCH ZADAŃ ZLECONYCH USTAWAMI  
W 2008 R.

| Dz. | Rozdz. | §    | Nazwa   | Kwota        |
|-----|--------|------|---|--------------|
| 1.  | 2.     | 3.   | 5.  | 6.           |
| 750 |        |      | Administracja publiczna   | 73.200,00    |
|     | 75011  |      | Urzędy wojewódzkie  | 73.200,00    |
|     |        | 4010 | Wynagrodzenia osobowe pracowników   | 57.380,00    |
|     |        | 4040 | Dodatkowe wynagrodzenie roczne  | 3.808,00     |
|     |        | 4110 | Składki na ubezpieczenia społeczne  | 9.294,00     |
|     |        | 4120 | Składki na Fundusz Pracy  | 1.499,00     |
|     |        | 4440 | Odpisy na zakładowy fundusz świadczeń socjalnych  | 1.219,00     |
| 751 |        |      | Urzędy naczelnych organów władzy państwowej, kontroli i ochrony prawa oraz sądownictwa                                      | 1.430,00     |
|     | 75101  |      | Urzędy naczelnych organów władzy państwowej, kontroli i ochrony prawa   | 1.430,00     |
|     |        | 4110 | Składki na ubezpieczenia społeczne  | 184,00       |
|     |        | 4120 | Składki na Fundusz Pracy  | 30,00        |
|     |        | 4170 | Wynagrodzenia bezosobowe  | 1.216,00     |
| 852 |        |      | Pomoc społeczna   | 3.550.500,00 |
|     | 85212  |      | Świadczenia rodzinne, zaliczka alimentacyjna oraz składki na ubezpieczenia emerytalne i rentowe z ubezpieczenia społecznego | 3.323.400,00 |

|        |      |   |              |
|--------|------|---|--------------|
|        | 3020 | Wydatki osobowe niezaliczone do wynagrodzeń   | 600,00       |
|        | 3110 | Świadczenia społeczne   | 3.194.602,00 |
|        | 4010 | Wynagrodzenia osobowe pracowników   | 49.230,00    |
|        | 4040 | Dodatkowe wynagrodzenie roczne  | 3.851,00     |
|        | 4110 | Składki na ubezpieczenia społeczne  | 40.350,00    |
|        | 4120 | Składki na Fundusz Pracy  | 1.301,00     |
|        | 4170 | Wynagrodzenia bezosobowe  | 3.000,00     |
|        | 4210 | Zakup materiałów i wyposażenia  | 3.500,00     |
|        | 4270 | Zakup usług remontowych   | 200,00       |
|        | 4280 | Zakup usług zdrowotnych   | 60,00        |
|        | 4300 | Zakup usług pozostałych   | 8.250,00     |
|        | 4350 | Zakup usług dostępu do sieci Internet   | 456,00       |
|        | 4370 | Opłata z tytułu zakupu usług telekomunikacyjnych telefonii stacjonarnej   | 1.500,00     |
|        | 4400 | Opłaty za administrowanie i czynsze za budynki, lokale i pomieszczenia garażowe   | 8.000,00     |
|        | 4410 | Podróże służbowe krajowe  | 500,00       |
|        | 4430 | Różne opłaty i składki  | 300,00       |
|        | 4440 | Odpisy na zakładowy fundusz świadczeń socjalnych  | 2.000,00     |
|        | 4700 | Szkolenia pracowników niebędących członkami korpusu służby cywilnej   | 1.200,00     |
|        | 4740 | Zakup materiałów papierniczych do sprzętu drukarskiego i urządzeń kserograficznych  | 700,00       |
|        | 4750 | Zakup akcesoriów komputerowych, w tym programów i licencji  | 3.800,00     |
| 85213  |      | Składki na ubezpieczenie zdrowotne opłacane za osoby pobierające niektóre świadczenia z pomocy społecznej, niektóre świadczenia rodzinne oraz za osoby uczestniczące w zajęciach w centrum integracji społecznej. | 17.100,00    |
|        | 4130 | Składki na ubezpieczenie zdrowotne  | 17.100,00    |
| 85214  |      | Zasiłki i pomoc w naturze oraz składki na ubezpieczenia emerytalne i rentowe  | 210.000,00   |
|        | 3110 | Świadczenia społeczne   | 210.000,00   |
| Razem: |      |   | 3.625.130,00 |

Załącznik Nr 4  
do uchwały Nr XXVII/217/08  
Rady Gminy Złotów  
z dnia 22 grudnia 2008 r.  
w sprawie budżetu Gminy Złotów na rok 2009

**DOCHODY I WYDATKI W 2009 R.,  
ZWIĄZANE Z REALIZACJĄ ZADAŃ WSPÓLNYCH REALIZOWANYCH W DRODZE:**

1. umów z innymi jednostkami samorządu terytorialnego,
2. porozumień z innymi jednostkami samorządu terytorialnego.

w złotych

| Klasyfikacja |        |      | Nazwa zadania                                 | Dochody | Wydatki |
|--------------|--------|------|---|---------|---------|
| Dz.          | Rozdz. | §    |   |         |         |
| 1            | 2      | 3    | 4   | 5       | 6       |
| 1.           |        |      |   |         |         |
| x            | x      | x    | x   | x       | x       |
| 2.           |        |      |   |         |         |
| 801          | 80103  | 2310 | Oddziały przedszkolne w szkołach podstawowych | 0       | 8.668   |
| 801          | 80104  | 2310 | Przedszkola                                   | 0       | 42.416  |
| Razem:       |        |      |   | 0       | 51.084  |



WYDATKI NA WIELOLETNIE PROGRAMY INWESTYCYJNE W LATACH 2009 - 2011

w złotych

| Nazwa zadania  | cel  | jednostka organizacyjna odpowiedzialna za realizację lub koordynująca | okres realizacji | łącznie nakłady finansowe | Planowane nakłady  |           |           |
|--|--|---|------------------|---------------------------|--------------------|-----------|-----------|
|  |  |   |                  |                           | rok budżetowy 2009 | 2010 r.   | 2011 r.   |
| 1  | 2  | 3   | 4                | 5                         | 6                  | 7         | 8         |
| Budowa stacji uzdatniania wody i oczyszczalni ścieków w Kaczochach oraz budowa sieci wodociągowej i kanalizacji sanitarnej dla wsi Kleszczyna, Skic Kobylnik, Sławianówko, Rudna | Poprawa stanu środowiska naturalnego poprzez ochronę wód gruntowych i powierzchniowych przed zanieczyszczeniami ściekami sanitarnymi. Zaopatrzenie mieszkańców wsi w wodę spełniająca normy czystości. | Urząd Gminy Złotów  | 2002-2012        | 14.523.000                | 575.200            | 3.500.000 | 3.500.000 |
| Modernizacja oczyszczalni ścieków w Radawnicy. Budowa kanalizacji sanitarnej dla wsi Stawnica, Stare Dzierżąno, Nowy Dwór, Franciszkowo  | Poprawa stanu środowiska naturalnego poprzez ochronę wód gruntowych i powierzchniowych przed zanieczyszczeniami ściekami sanitarnymi. Dociążenie istniejącej oczyszczalni ścieków w Radawnicy          | Urząd Gminy Złotów  | 2004-2010        | 4.311.000                 | -                  | 2.000.000 | -         |
| Modernizacja stacji uzdatniania wody w Pieczyнку   | Poprawa stanu środowiska naturalnego poprzez ochronę wód gruntowych i powierzchniowych przed zanieczyszczeniami ściekami sanitarnymi. Dociążenie istniejącej oczyszczalni ścieków w Radawnicy          | Urząd Gminy Złotów  | 2002-2009        | 2.038.000                 | 2.000.000          | -         | -         |
| Budowa sali gimnastycznej przy SP i Gimnazjum w Radawnicy  | Stworzenie warunków do rozwoju kultury fizycznej i organizacji zawodów sportowych dla dzieci i młodzieży.  | Urząd Gminy Złotów  | 2009-2011        | 3.500.000                 | -                  | 1.500.000 | 2.000.000 |
| Remont i rozbudowa obiektu oświatowo - kulturalnego w Górznej  | Poprawa warunków nauczania i stworzenie warunków do rozwoju kultury fizycznej.   | Urząd Gminy Złotów  | 2007-2011        | 1.500.000                 | -                  | 500.000   | 1.000.000 |
| Przebudowa drogi gminnej Górzna - Nowy Dwór  | Poprawienie stanu bezpieczeństwa w ruchu drogowym, usprawnienie dowozu uczniów do szkół, wzrost atrakcyjności gospodarczej gminy.  | Urząd Gminy Złotów  | 2009-2011        | 4.375.000                 | -                  | 1.975.000 | 1.000.000 |
| Ogółem:  |  |   |                  | 30.247.000                | 2.575.200          | 9.475.000 | 7.500.000 |

ZADANIA INWESTYCYJNE W 2009 R.

| Lp        | Dz. | Rozdz. | §**  | Nazwa zadania inwestycyjnego   | Planowane wydatki              |                            |                    |                                    |  | Jednostka organizacyjna realizująca program lub koordynująca wykonanie programu |
|-----------|-----|--------|------|--|--------------------------------|----------------------------|--------------------|------------------------------------|--|---|
|           |     |        |      |  | rok budżetowy 2009 (8+9+10+11) | z tego źródła finansowania |                    |                                    |  |   |
|           |     |        |      |  |                                | dochody własne jst         | kredyty i pożyczki | środki pochodzące z innych źródeł* | środki wymienione w art. 5 ust. 1 pkt 2 i 3 u.f.p. |   |
| 1.        | 2.  | 3.     | 4.   | 5.   | 7.                             | 8.                         | 9.                 | 10.                                | 11.  | 12.   |
| 1.        | 010 | 01010  | 6050 | Modernizacja stacji uzdatniania wody w Pieczynku   | 2.000.000                      | 553.000                    | 1.447.000          | 0                                  | 0  | Urząd Gminy Złotów  |
| 2.        | 010 | 01010  | 6050 | Budowa wodociągu: Rudna - Rudna wybud., Skic wybudowanie   | 500.000                        | 500.000                    | 0                  | 0                                  | 0  | Urząd Gminy Złotów  |
| 3.        | 010 | 01010  | 6050 | Budowa wodociągu Nowa Święta (Ameryka)   | 50.000                         | 50.000                     | 0                  | 0                                  | 0  | Urząd Gminy Złotów  |
| 4.        | 010 | 01010  | 6050 | Modernizacja i rozbudowa oczyszczalni ścieków w Pieczynku; rurociąg tłoczny, sieć wodociągowa i kanalizacyjna Pieczynek, Klukowo, Błękwit, Zalesie | 815.000                        | 0                          | 815.000            | 0                                  | 0  | Urząd Gminy Złotów  |
| 5.        | 010 | 01010  | 6050 | Modernizacja oczyszczalni ścieków w Radawnicy, kanalizacja sanitarna dla wsi Franciszkowo  | 666.000                        | 100.000                    | 566.000            | 0                                  | 0  | Urząd Gminy Złotów  |
| 6.        | 010 | 01010  | 6050 | Budowa oczyszczalni ścieków w Kaczochach   | 75.200                         | 75.200                     | 0                  | 0                                  | 0  | Urząd Gminy Złotów  |
| Razem 010 |     |        |      |  | 4.106.200                      | 1.278.200                  | 2.828.000          | 0                                  | 0  |   |
| 7.        | 600 | 60016  | 6050 | Przebudowa drogi Górzna - cmentarz   | 200.000                        | 200.000                    | 0                  | 0                                  | 0  | Urząd Gminy Złotów  |
| 8.        | 600 | 60016  | 6050 | Przebudowa drogi Dzierżążenka - St. Dzierżążno   | 400.000                        | 400.000                    | 0                  | 0                                  | 0  | Urząd Gminy Złotów  |
| Razem 600 |     |        |      |  | 600.000                        | 600.000                    | 0                  | 0                                  | 0  |   |
| 9.        | 750 | 75101  | 6060 | Zakup oprogramowania Ewidencja Ludności  | 5.700                          | 5.700                      | 0                  | 0                                  | 0  | Urząd Gminy Złotów  |
| 9.        | 754 | 75412  | 6060 | Zakup systemu selektywnego alarmowania   | 15.000                         | 15.000                     | 0                  | 0                                  | 0  | Urząd Gminy Złotów  |
| 10.       | 801 | 80101  | 6050 | Zadaszenie schodów wyjściowych SP Sławianowo   | 10.000                         | 10.000                     | 0                  | 0                                  | 0  | Urząd Gminy Złotów  |
| 11.       | 801 | 80101  | 6050 | Modernizacja SP Górzna   | 20.000                         | 20.000                     | 0                  | 0                                  | 0  | Urząd Gminy Złotów  |
| 12.       | 801 | 80101  | 6050 | Zakup urządzeń do kuchni SP Święta   | 50.000                         | 50.000                     | 0                  | 0                                  | 0  | Urząd Gminy Złotów  |
| Razem 801 |     |        |      |  | 80.000                         | 80.000                     | 0                  | 0                                  | 0  |   |
| 13.       | 900 | 90015  | 6050 | Budowa oświetleń ulicznych   | 100.000                        | 100.000                    | 0                  | 0                                  | 0  | Urząd Gminy Złotów  |
| 14.       | 921 | 92109  | 6050 | Budowa sali wiejskiej w Krzywej Wsi  | 250.000                        | 0                          | 250.000            | 0                                  | 0  | Urząd Gminy Złotów  |
| 15.       | 926 | 92605  | 6050 | Budowa boiska sportowego Błękwit   | 334.000                        | 334.000                    | 0                  | 0                                  | 0  | Urząd Gminy Złotów  |
| Ogółem:   |     |        |      |  | 5.490.900                      | 2.412.900                  | 3.078.000          | 0                                  | 0  |   |

Załącznik Nr 6  
do uchwały Nr XXVII/217/08  
Rady Gminy Złotów  
z dnia 22 grudnia 2008 r.  
w sprawie budżetu Gminy Złotów na rok 2009

PRZYCHODY I ROZCHODY BUDŻETU 2009 R.

w złotych

| L.p. | Treść   | §    | Plan      |
|------|---|------|-----------|
|      | Przychody ogółem:   |      | 3.078.000 |
| 1.   | Przychody z zaciągniętych kredytów i pożyczek na rynku krajowym | §952 | 3.078.000 |
|      | Rozchody ogółem :   |      | 1.672.278 |
| 1.   | Spląty otrzymanych krajowych kredytów i pożyczek                | §992 | 1.672.278 |

Załącznik Nr 7  
do uchwały Nr XXVII/217/08  
Rady Gminy Złotów  
z dnia 22 grudnia 2008 r.  
w sprawie budżetu Gminy Złotów na rok 2009

POZOSTAŁE DOTACJE ZWIĄZANE Z REALIZACJĄ ZADAŃ GMINY W 2009 R.

| Dz.     | Rozdz. | §    | Opis  | Kwota dotacji |
|---------|--------|------|---|---------------|
| 1       | 2      | 3    | 4   | 5             |
| 921     |        |      | Kultura i ochrona dziedzictwa narodowego  | 270.000       |
|         | 92116  | 2480 | Dotacja podmiotowa z budżetu dla samorządowej instytucji kultury  | 270.000       |
| 926     |        |      | Kultura fizyczna i sport  | 80.000        |
|         | 92605  | 2820 | Dotacja celowa z budżetu na finansowanie lub dofinansowanie zadań zleconych do realizacji stowarzyszeniom | 80.000        |
| Ogółem: |        |      |   | 350.000       |

Załącznik Nr 8  
do uchwały Nr XXVII/217/08  
Rady Gminy Złotów  
z dnia 22 grudnia 2008 r.  
w sprawie budżetu Gminy Złotów na rok 2009

PLANY PRZYCHODÓW I WYDATKÓW ZAKŁADÓW BUDŻETOWYCH, GOSPODARSTW POMOCNICZYCH ORAZ PLANY DOCHODÓW I WYDATKÓW RACHUNKU DOCHODÓW WŁASNYCH NA ROK 2009

| L.p. | Wyszczególnienie         | Przychody* <sup>1)</sup> |                                | Wydatki |                                |
|------|--------------------------|--------------------------|--------------------------------|---------|--------------------------------|
|      |                          | ogółem                   | w tym:<br>dotacja<br>z budżetu | ogółem  | w tym:<br>wpłata do<br>budżetu |
| 1    | 2                        | 3                        | 4                              | 5       | 6                              |
| I.   | Zakłady budżetowe:       | 0                        | 0                              | 0       | 0                              |
|      | 1.                       |                          |                                |         |                                |
|      | 2.                       |                          |                                |         |                                |
|      | 3.                       |                          |                                |         |                                |
|      | 4.                       |                          |                                |         |                                |
| II.  | Gospodarstwa pomocnicze: | 0                        | 0                              | 0       | 0                              |
|      | 1.                       |                          |                                |         |                                |
|      | 2.                       |                          |                                |         |                                |

|      |                         |         |   |         |   |
|------|-------------------------|---------|---|---------|---|
|      | 3.                      |         |   |         |   |
|      | 4.                      |         |   |         |   |
| III. | Rach. doch. własnych:   | 177.000 | 0 | 177.000 | 0 |
|      | 1. Prowadzenie stołówek | 177.000 | x | 177.000 | 0 |
|      | §0830                   | 177.000 | x | x       | x |
|      | §4220                   | x       | x | 176.300 | x |
|      | §4300                   | x       | x | 700     | x |
|      | Ogółem                  | 177.000 | x | 177.000 | x |

Załącznik Nr 9  
do uchwały Nr XXVII/217/08  
Rady Gminy Złotów  
z dnia 22 grudnia 2008 r.  
w sprawie budżetu Gminy Złotów na rok 2009

PLAN PRZYCHODÓW I WYDATKÓW GMINNEGO FUNDUSZU OCHRONY ŚRODOWISKA I GOSPODARKI WODNEJ  
W 2009 R.

w złotych

| L.p. | Wyszczególnienie  | Plan    |
|------|---|---------|
| I.   | Przychody   | 140.000 |
| 1.   | §0690 - Wpływy z różnych opłat  | 140.000 |
| II.  | Wydatki   | 140.000 |
| 1.   | Wydatki bieżące   | 3.000   |
|      | §2450 - Dotacje przekazane z funduszy celowych na realizację zadań bieżących dla jednostek niezaliczanych do sektora finansów publicznych   | 3.000   |
| 2.   | Wydatki majątkowe   | 137.000 |
|      | §6110 - wydatki inwestycyjne funduszy celowych<br>w tym:<br>- PT sieć wodociągowa i kanalizacja sanitarna dla wsi Kleszczyna, Skic, Kobylnik, Sławianówko i Rudna 23.424 zł   | 23.424  |
|      | §6270 - dotacje z funduszy celowych na finansowanie lub dofinansowanie kosztów realizacji inwestycji i zakupów inwestycyjnych jednostek niezaliczanych do sektora finansów publicznych - dofinansowanie budowy oczyszczalni przydomowych (osoby fizyczne) | 113.576 |

## 1202

### UCHWAŁA Nr XXIII/148/08 RADY GMINY DAMASŁAWEK

z dnia 30 grudnia 2008 r.

#### w sprawie budżetu na rok 2009

Na podstawie art. 18 ust. 2 pkt 4 i pkt 10 ustawy z dnia 8 marca 1990 r. o samorządzie gminnym (Dz.U. z 2001 r., Nr 142, poz. 1591 z późn. zm.) oraz art. 165, 166, 166a, 173, 182, 184, 188 ust. 2 pkt I, art. 195 ust. 2 ustawy z dnia 30 czerwca 2005 r. o finansach publicznych (Dz.U. Nr 249, poz. 2104 ze zm.) Rada Gminy uchwala co następuje:

**§1.** 1. Ustala się dochody budżetu na rok 2009 w wysokości 13.548.772 zł, z tego:

- dochody bieżące w kwocie 13.548.772 zł.

2. Dochody budżetu określa załącznik Nr 1 do uchwały.

3. Dochody, o których mowa w ust. 1 obejmują w szczególności:

dotacje celowe na realizację zadań z zakresu administracji rządowej i innych zadań zleconych ustawami w wysokości 1.684.420 zł,

zgodnie z załącznikiem Nr 3.

**§2.** 1. Ustala się wydatki budżetu na rok 2009 w wysokości 19.402.779 zł, zgodnie z załącznikiem Nr 2.

2. Wydatki, o których mowa w ust. 1 obejmują:

1) wydatki bieżące w wysokości 14.368.879 zł,

w tym na:

a) wynagrodzenia i pochodne od wynagrodzeń 6.348.565 zł,

b) dotacje 705.606 zł,

c) wydatki na obsługę długu 191.059 zł,

2) wydatki majątkowe w 2009 r. w wysokości 5.033.900 zł, zgodnie z załącznikiem Nr 5.

3. Wydatki związane z wieloletnimi programami inwestycyjnymi z wyodrębnieniem wydatków na finansowanie poszczególnych programów w latach 2009-2011, zgodnie z załącznikiem Nr 6.

4. Wydatki na programy i projekty realizowane ze środków z budżetu Unii Europejskiej oraz niepodlegające zwrotowi środki z pomocy udzielonej przez państwa członkowskie Europejskiego Porozumienia o Wolnym Handlu (EFTA) a także inne środki pochodzące ze źródeł zagranicznych, niepodlegające zwrotowi, zgodnie z załącznikiem Nr 7.

5. Kwota wydatków określona w ust. 1 obejmuje:

1) wydatki związane z realizacją zadań z zakresu administracji rządowej i innych zadań zleconych ustawami w wysokości 1.684.420 zł,

zgodnie z załącznikiem Nr 4;

2) wydatki jednostek pomocniczych w wysokości 103.908 zł, zgodnie z załącznikiem Nr 8.

**§3.** 1. Ustala się dochody z tytułu wydawania zezwoleń na sprzedaż napojów alkoholowych w kwocie 58.000 zł

i wydatki na realizację zadań określonych w programie profilaktyki i rozwiązywania problemów alkoholowych w wysokości 57.200 zł.

2. Ustala się wydatki na realizację zadań określonych w gminnym programie przeciwdziałania narkomanii w wysokości 800 zł.

**§4.** 1. Deficyt budżetu w kwocie 5.854.007 zł zostanie sfinansowany przychodami z tytułu zaciągniętych pożyczek i kredytów.

2. Przychody i rozchody budżetu określa załącznik Nr 9.

**§5.** Tworzy się rezerwy:

1) ogólną w wysokości 80.000 zł;

2) celowe w wysokości 20.000 zł,

z tego:

a) na realizację zadań własnych z zakresu zarządzania kryzysowego 20.000 zł,

**§6.** Dotacje, przekazywane na podstawie odrębnych przepisów, związane z realizacją zadań jednostki samorządu terytorialnego, zgodnie z załącznikiem Nr 10.

**§7.** Określa się plany przychodów i wydatków rachunku dochodów własnych:

dochody w wysokości 32.000 zł,

wydatki w wysokości 32.000 zł,

zgodnie z załącznikiem Nr 11.

**§8.** Ustala się plan przychodów i wydatków Gminnego Funduszu Ochrony Środowiska i Gospodarki Wodnej w wysokości:

1) przychody 20.000 zł;

2) wydatki 20.000 zł

zgodnie z załącznikiem Nr 12.

**§9.** Ustala się limit zobowiązań z tytułu zaciąganych kredytów i pożyczek w kwocie 6.601.424 zł, w tym 5.854.007 zł na sfinansowanie planowanego deficytu budżetu.

**§10.** Upoważnia się Wójta do zaciągania zobowiązań:

1) na finansowanie wydatków na wieloletnie programy inwestycyjne, określonych w załączniku Nr 6;

- 2) na finansowanie programów i projektów realizowanych ze środków z budżetu Unii Europejskiej oraz niepodlegających zwrotowi środków z pomocy udzielonej przez państwa członkowskie Europejskiego Porozumienia o Wolnym Handlu (EFTA) a także innych środków pochodzących ze źródeł zagranicznych, niepodlegających zwrotowi, określonych w załączniku Nr 7;
- 3) z tytułu umów, których realizacja w roku następnym jest niezbędna do zapewnienia ciągłości działania jednostki i termin zapłaty upływa w roku następnym.

§11. Upoważnia się Wójta do:

- 1) dokonywania zmian w budżecie polegających na przeniesieniach w planie wydatków między paragrafami i rozdziałami w ramach działu za wyjątkiem zmian dotacji.

- 2) lokowania wolnych środków budżetowych na rachunkach bankowych w innych bankach niż bank prowadzący obsługę budżetu.

§12. Ustala się kwotę 500.000 zł, do której Wójt może samodzielnie zaciągać zobowiązania.

§13. Wykonanie uchwały powierza się Wójtowi.

§14. Uchwała wchodzi w życie z dniem podjęcia z mocą obowiązującą od 1 stycznia 2009 r. i podlega publikacji w Dzienniku Urzędowym Województwa Wielkopolskiego.

Przewodniczący  
Rady Gminy  
(-) mgr inż. Janusz Bilski

Załącznik Nr 1  
do uchwały Nr XXIII/148/08  
Rady Gminy Damasławek  
z 30 grudnia 2008 r.

PLAN DOCHODÓW DLA GMINY DAMASŁAWEK NA ROK 2009

| Dz. | Rozdz. | §    | Treść  | Ogółem       |
|-----|--------|------|--|--------------|
| 020 |        |      | Leśnictwo  | 4.800,00     |
|     | 02095  |      | Pozostała działalność  | 4.800,00     |
|     |        | 0750 | Dochody z najmu i dzierżawy składników majątkowych Skarbu Państwa, jednostek samorządu terytorialnego lub innych jednostek zaliczanych do sektora finansów publicznych oraz innych umów o podobnym charakterze | 4.800,00     |
| 400 |        |      | Wytwarzanie i zaopatrywanie w energię elektryczną, gaz i wodę  | 800.000,00   |
|     | 40002  |      | Dostarczanie wody  | 800.000,00   |
|     |        | 0830 | Wpływy z usług   | 800.000,00   |
| 700 |        |      | Gospodarka mieszkaniowa  | 467.191,00   |
|     | 70005  |      | Gospodarka gruntami i nieruchomościami   | 467.191,00   |
|     |        | 0470 | Wpływy z opłat za zarząd, użytkowanie i użytkowanie wieczyste nieruchomości  | 9.900,00     |
|     |        | 0750 | Dochody z najmu i dzierżawy składników majątkowych Skarbu Państwa, jednostek samorządu terytorialnego lub innych jednostek zaliczanych do sektora finansów publicznych oraz innych umów o podobnym charakterze | 119.050,00   |
|     |        | 0830 | Wpływy z usług   | 338.241,00   |
| 750 |        |      | Administracja publiczna  | 60.250,00    |
|     | 75011  |      | Urzędy wojewódzkie   | 53.650,00    |
|     |        | 2010 | Dotacje celowe otrzymane z budżetu państwa na realizację zadań bieżących z zakresu administracji rządowej oraz innych zadań zleconych gminie (związkom gmin) ustawami  | 53.000,00    |
|     |        | 2360 | Dochody jednostek samorządu terytorialnego związane z realizacją zadań z zakresu administracji rządowej oraz innych zadań zleconych ustawami   | 650,00       |
|     | 75023  |      | Urzędy gmin (miast i miast na prawach powiatu)   | 6.600,00     |
|     |        | 0830 | Wpływy z usług   | 6.600,00     |
| 751 |        |      | Urzędy naczelnych organów władzy państwowej, kontroli i ochrony prawa i sądownictwa  | 920,00       |
|     | 75101  |      | Urzędu naczelnych organów państwowej, kontroli i ochrony prawa   | 920,00       |
|     |        | 2010 | Dotacje celowe otrzymane z budżetu państwa na realizację zadań bieżących z zakresu administracji rządowej oraz innych zadań zleconych gminie (związkom gmin) ustawami  | 920,00       |
| 756 |        |      | Dochody od osób prawnych, od osób fizycznych i od innych jednostek nieposiadających osobowości prawnej oraz wydatki związane z ich poborem   | 3.256.807,00 |
|     | 75601  |      | Wpływy z podatku dochodowego od osób fizycznych  | 1.700,00     |
|     |        | 0350 | Podatek od działalności gospodarczej osób fizycznych, opłacany w formie karty podatkowej   | 1.700,00     |

|       |      |   |              |
|-------|------|---|--------------|
| 75615 |      | Wpływy z podatku rolnego, podatku leśnego, podatku od czynności cywilnoprawnych, podatków i opłat lokalnych od osób prawnych i innych jednostek organizacyjnych       | 572.000,00   |
|       | 0310 | Podatek od nieruchomości  | 360.000,00   |
|       | 0320 | Podatek rolny   | 30.000,00    |
|       | 0330 | Podatek leśny   | 5.000,00     |
|       | 0340 | Podatek od środków transportowych   | 30.500,00    |
|       | 0500 | Podatek od czynności cywilnoprawnych  | 6.500,00     |
|       | 2680 | Rekompensaty utraconych dochodów w podatkach i opłatach lokalnych   | 140.000,00   |
| 75616 |      | Wpływy z podatku rolnego, podatku leśnego, podatku od spadków i darowizn, podatku od czynności cywilnoprawnych oraz podatków i opłat lokalnych od osób fizycznych     | 1.304.800,00 |
|       | 0310 | Podatek od nieruchomości  | 360.000,00   |
|       | 0320 | Podatek rolny   | 800.000,00   |
|       | 0330 | Podatek leśny   | 600,00       |
|       | 0340 | Podatek od środków transportowych   | 41.000,00    |
|       | 0360 | Podatek od spadków i darowizn   | 7.000,00     |
|       | 0370 | Opłata od posiadania psów   | 7.000,00     |
|       | 0430 | Wpływy z opłaty targowej  | 16.200,00    |
|       | 0500 | Podatek od czynności cywilnoprawnych  | 70.000,00    |
|       | 0690 | Wpływy z różnych opłat  | 3.000,00     |
| 75618 |      | Wpływy z innych opłat stanowiących dochody jednostek samorządu terytorialnego na podstawie ustaw  | 75.100,00    |
|       | 0410 | Wpływy z opłaty skarbowej   | 16.200,00    |
|       | 0480 | Wpływy z opłat za zezwolenia na sprzedaż alkoholu   | 58.000,00    |
|       | 0490 | Wpływy z innych lokalnych opłat pobieranych przez jednostki samorządu terytorialnego na podstawie odrębnych ustaw   | 900,00       |
| 75621 |      | Udziały gmin w podatkach stanowiących dochód budżetu państwa  | 1.303.207,00 |
|       | 0010 | Podatek dochodowy od osób fizycznych  | 1.258.207,00 |
|       | 0020 | Podatek dochodowy od osób prawnych  | 45.000,00    |
| 758   |      | Różne rozliczenia   | 6.771.538,00 |
| 75801 |      | Część oświatowa subwencji ogólnej dla jednostek samorządu terytorialnego  | 4.284.967,00 |
|       | 2920 | Subwencje ogólne z budżetu państwa  | 4.284.967,00 |
| 75807 |      | Część wyrównawcza subwencji ogólnej dla gmin  | 2.427.950,00 |
|       | 2920 | Subwencje ogólne z budżetu państwa  | 2.427.950,00 |
| 75831 |      | Część równoważąca subwencji ogólnej dla gmin  | 58.621,00    |
|       | 2920 | Subwencje ogólne z budżetu państwa  | 58.621,00    |
| 801   |      | Oświata i wychowanie  | 179.466,00   |
| 80104 |      | Przedszkola   | 55.271,00    |
|       | 0830 | Wpływy z usług  | 55.271,00    |
| 80148 |      | Stołówki szkolne  | 86.337,00    |
|       | 0830 | Wpływy z usług  | 86.337,00    |
| 80195 |      | Pozostała działalność   | 37.858,00    |
|       | 2030 | Dotacje celowe otrzymane z budżetu państwa na realizację własnych zadań bieżących gmin (związków gmin)  | 37.858,00    |
| 852   |      | Pomoc społeczna   | 1.805.000,00 |
| 85212 |      | Świadczenia rodzinne, zaliczka alimentacyjna oraz składki na ubezpieczenia emerytalne i rentowe z ubezpieczenia społecznego   | 1.539.500,00 |
|       | 2010 | Dotacje celowe otrzymane z budżetu państwa na realizację zadań bieżących z zakresu administracji rządowej oraz innych zadań zleconych gminie (związkom gmin) ustawami | 1.539.500,00 |
| 85213 |      | Składki na ubezpieczenie zdrowotne opłacane za osoby pobierające niektóre świadczenia z pomocy społecznej oraz niektóre świadczenia rodzinne                          | 6.600,00     |
|       | 2010 | Dotacje celowe otrzymane z budżetu państwa na realizację zadań bieżących z zakresu administracji rządowej oraz innych zadań zleconych gminie (związkom gmin) ustawami | 6.600,00     |
| 85214 |      | Zasiłki i pomoc w naturze oraz składki na ubezpieczenia emerytalne i rentowe  | 148.300,00   |
|       | 2010 | Dotacje celowe otrzymane z budżetu państwa na realizację zadań bieżących z zakresu administracji rządowej oraz innych zadań zleconych gminie (związkom gmin) ustawami | 84.400,00    |
|       | 2030 | Dotacje celowe otrzymane z budżetu państwa na realizację własnych zadań bieżących gmin (związków gmin)  | 63.900,00    |
| 85219 |      | Ośrodki pomocy społecznej   | 70.300,00    |
|       | 2030 | Dotacje celowe otrzymane z budżetu państwa na realizację własnych zadań bieżących gmin (związków gmin)  | 70.300,00    |
| 85228 |      | Usługi opiekuńcze i specjalistyczne usługi opiekuńcze   | 500,00       |
|       | 0830 | Wpływy z usług  | 500,00       |
| 85295 |      | Pozostała działalność   | 39.800,00    |
|       | 2030 | Dotacje celowe otrzymane z budżetu państwa na realizację własnych zadań bieżących gmin (związków gmin)  | 39.800,00    |

|       |       |      |   |               |
|-------|-------|------|---|---------------|
| 900   |       |      | Gospodarka komunalna i ochrona środowiska                             | 202.800,00    |
|       | 90002 |      | Gospodarka odpadami   | 200.000,00    |
|       |       | 0830 | Wpływy z usług  | 200.000,00    |
|       | 90020 |      | Wpływy i wydatki związane z gromadzeniem środków z opłat produktowych | 2.800,00      |
|       |       | 0400 | Wpływy z opłaty produktowej   | 2.800,00      |
| Razem |       |      |   | 13.548.772,00 |

Załącznik nr 2  
do uchwały Nr XXIII/148/08  
Rady Gminy Damasławek  
z 30 grudnia 2008 r.

PLAN WYDATKÓW DLA GMINY DAMASŁAWEK NA ROK 2009

| Dz. | Rozdz. | §    | Treść  | Ogółem       |
|-----|--------|------|--|--------------|
| 010 |        |      | Rolnictwo i łowiectwo  | 2.851.400,00 |
|     | 01008  |      | Melioracje wodne   | 1.000,00     |
|     |        | 4430 | Różne opłaty i składki   | 1.000,00     |
|     | 01010  |      | Infrastruktura wodociągowa i sanitacyjna wsi   | 2.833.800,00 |
|     |        | 6050 | Wydatki inwestycyjne jednostek budżetowych   | 2.833.800,00 |
|     | 01030  |      | Izby rolnicze  | 16.600,00    |
|     |        | 2850 | Wpłaty gmin na rzecz izb rolniczych w wysokości 2% uzyskanych wpływów z podatku rolnego  | 16.600,00    |
| 400 |        |      | Wytwarzanie i zaopatrywanie w energię elektryczną, gaz i wodę  | 343.500,00   |
|     | 40002  |      | Dostarczanie wody  | 343.500,00   |
|     |        | 3020 | Wydatki osobowe niezaliczone do wynagrodzeń  | 1.500,00     |
|     |        | 4110 | Składki na ubezpieczenia społeczne   | 2.150,00     |
|     |        | 4120 | Składki na Fundusz Pracy   | 350,00       |
|     |        | 4170 | Wynagrodzenia bezosobowe   | 12.500,00    |
|     |        | 4210 | Zakup materiałów i wyposażenia   | 55.000,00    |
|     |        | 4260 | Zakup energii  | 84.000,00    |
|     |        | 4270 | Zakup usług remontowych  | 25.000,00    |
|     |        | 4300 | Zakup usług pozostałych  | 53.500,00    |
|     |        | 4360 | Opłaty z tytułu zakupu usług telekomunikacyjnych telefonii komórkowej  | 6.000,00     |
|     |        | 4390 | Zakup usług obejmujących wykonanie ekspertyz, analiz i opinii  | 30.000,00    |
|     |        | 4410 | Podróże służbowe krajowe   | 15.000,00    |
|     |        | 4430 | Różne opłaty i składki   | 28.000,00    |
|     |        | 4700 | Szkolenia pracowników niebędących członkami korpusu służby cywilnej  | 1.000,00     |
|     |        | 4750 | Zakup akcesoriów komputerowych, w tym programów i licencji   | 3.000,00     |
|     |        | 6050 | Wydatki inwestycyjne jednostek budżetowych   | 11.500,00    |
|     |        | 6060 | Wydatki na zakupy inwestycyjne jednostek budżetowych   | 15.000,00    |
| 600 |        |      | Transport i łączność   | 1.035.705,00 |
|     | 60014  |      | Drogi publiczne powiatowe  | 50.000,00    |
|     |        | 6300 | Dotacja celowa na pomoc finansową udzielaną między jednostkami samorządu terytorialnego na dofinansowanie własnych zadań inwestycyjnych i zakupów inwestycyjnych | 50.000,00    |
|     | 60016  |      | Drogi publiczne gminne   | 975.705,00   |
|     |        | 4210 | Zakup materiałów i wyposażenia   | 131.505,00   |
|     |        | 4270 | Zakup usług remontowych  | 486.200,00   |
|     |        | 4300 | Zakup usług pozostałych  | 57.000,00    |
|     |        | 6050 | Wydatki inwestycyjne jednostek budżetowych   | 301.000,00   |
|     | 60095  |      | Pozostała działalność  | 10.000,00    |
|     |        | 4170 | Wynagrodzenia bezosobowe   | 4.000,00     |
|     |        | 4210 | Zakup materiałów i wyposażenia   | 3.000,00     |
|     |        | 4300 | Zakup usług pozostałych  | 3.000,00     |
| 700 |        |      | Gospodarka mieszkaniowa  | 414.565,00   |
|     | 70005  |      | Gospodarka gruntami i nieruchomościami   | 414.565,00   |
|     |        | 4110 | Składki na ubezpieczenia społeczne   | 1.047,00     |
|     |        | 4120 | Składki na Fundusz Pracy   | 168,00       |
|     |        | 4170 | Wynagrodzenia bezosobowe   | 6.800,00     |
|     |        | 4210 | Zakup materiałów i wyposażenia   | 130.800,00   |
|     |        | 4260 | Zakup energii  | 10.000,00    |



|     |       |   |              |
|-----|-------|---|--------------|
|     | 4270  | Zakup usług remontowych   | 145.000,00   |
|     | 4300  | Zakup usług pozostałych   | 44.900,00    |
|     | 4430  | Różne opłaty i składki  | 23.500,00    |
|     | 4590  | Kary i odszkodowania wypłacane na rzecz osób fizycznych   | 550,00       |
|     | 4600  | Kary i odszkodowania wypłacane na rzecz osób prawnych i innych jednostek organizacyjnych                  | 1.800,00     |
|     | 6060  | Wydatki na zakupy inwestycyjne jednostek budżetowych  | 50.000,00    |
| 710 |       | Działalność usługowa  | 22.700,00    |
|     | 71004 | Plany zagospodarowania przestrzennego   | 10.300,00    |
|     | 4270  | Zakup usług remontowych   | 6.300,00     |
|     | 4300  | Zakup usług pozostałych   | 4.000,00     |
|     | 71013 | Prace geodezyjne i kartograficzne (nieinwestycyjne)   | 12.400,00    |
|     | 4300  | Zakup usług pozostałych   | 12.400,00    |
| 750 |       | Administracja publiczna   | 2.024.220,00 |
|     | 75011 | Urzędy wojewódzkie  | 67.510,00    |
|     | 4010  | Wynagrodzenia osobowe pracowników   | 47.950,00    |
|     | 4040  | Dodatkowe wynagrodzenie roczne  | 4.200,00     |
|     | 4110  | Składki na ubezpieczenia społeczne  | 8.020,00     |
|     | 4120  | Składki na Fundusz Pracy  | 1.300,00     |
|     | 4210  | Zakup materiałów i wyposażenia  | 4.000,00     |
|     | 4300  | Zakup usług pozostałych   | 500,00       |
|     | 4440  | Odpisy na zakładowy fundusz świadczeń socjalnych  | 1.540,00     |
|     | 75022 | Rady gmin (miast i miast na prawach powiatu)  | 64.700,00    |
|     | 3030  | Różne wydatki na rzecz osób fizycznych  | 56.800,00    |
|     | 4210  | Zakup materiałów i wyposażenia  | 1.200,00     |
|     | 4300  | Zakup usług pozostałych   | 6.700,00     |
|     | 75023 | Urzędy gmin (miast i miast na prawach powiatu)  | 1.859.010,00 |
|     | 3020  | Wydatki osobowe niezaliczone do wynagrodzeń   | 4.000,00     |
|     | 4010  | Wynagrodzenia osobowe pracowników   | 1.088.800,00 |
|     | 4040  | Dodatkowe wynagrodzenie roczne  | 82.200,00    |
|     | 4110  | Składki na ubezpieczenia społeczne  | 185.500,00   |
|     | 4120  | Składki na Fundusz Pracy  | 29.560,00    |
|     | 4170  | Wynagrodzenia bezosobowe  | 35.000,00    |
|     | 4210  | Zakup materiałów i wyposażenia  | 98.950,00    |
|     | 4260  | Zakup energii   | 10.000,00    |
|     | 4270  | Zakup usług remontowych   | 60.000,00    |
|     | 4280  | Zakup usług zdrowotnych   | 6.000,00     |
|     | 4300  | Zakup usług pozostałych   | 90.000,00    |
|     | 4350  | Zakup usług dostępu do sieci internet   | 5.000,00     |
|     | 4360  | Opłaty z tytułu zakupu usług telekomunikacyjnych telefonii komórkowej                                     | 7.000,00     |
|     | 4310; | Opłaty z tytułu zakupu usług telekomunikacyjnych telefonii stacjonarnej                                   | 9.000,00     |
|     | 4410  | Podróże służbowe krajowe  | 22.100,00    |
|     | 4430  | Różne opłaty i składki  | 15.000,00    |
|     | 4440  | Odpisy na zakładowy fundusz świadczeń socjalnych  | 42.200,00    |
|     | 4510  | Opłaty na rzecz budżetu państwa   | 3.500,00     |
|     | 4700  | Szkolenia pracowników niebędących członkami korpusu służby cywilnej                                       | 10.000,00    |
|     | 4740  | Zakup materiałów papierniczych do sprzętu drukarskiego i urządzeń kserograficznych                        | 6.700,00     |
|     | 4750  | Zakup akcesoriów komputerowych, w tym programów i licencji  | 40.500,00    |
|     | 6060  | Wydatki na zakupy inwestycyjne jednostek budżetowych  | 8.000,00     |
|     | 75075 | Promocja jednostek samorządu terytorialnego   | 33.000,00    |
|     | 2820  | Dotacja celowa z budżetu na finansowanie lub dofinansowanie zadań zleconych do realizacji stowarzyszeniom | 16.000,00    |
|     | 4170  | Wynagrodzenia bezosobowe  | 2.500,00     |
|     | 4210  | Zakup materiałów i wyposażenia  | 6.000,00     |
|     | 4300  | Zakup usług pozostałych   | 8.500,00     |
| 751 |       | Urzędy naczelnych organów prawa oraz sądownictwa  | 920,00       |
|     | 75101 | Urzędy naczelnych organów   | 920,00       |
|     | 4110  | Składki na ubezpieczenia społeczne  | 90,00        |
|     | 4120  | Składki na Fundusz Pracy  | 15,00        |
|     | 4170  | Wynagrodzenia bezosobowe  | 515,00       |
|     | 4210  | Zakup materiałów i wyposażenia  | 300,00       |
| 754 |       | Bezpieczeństwo publiczne i ochrona przeciwpożarowa  | 109.575,00   |
|     | 75412 | Ochotnicze straże pożarne   | 108.505,00   |
|     | 4170  | Wynagrodzenia bezosobowe  | 13.964,00    |
|     | 4210  | Zakup materiałów i wyposażenia  | 55.116,00    |
|     | 4260  | Zakup energii   | 9.115,00     |

|       |       |   |              |
|-------|-------|---|--------------|
|       | 4270  | Zakup usług remontowych   | 8.000,00     |
|       | 4300  | Zakup usług pozostałych   | 13.336,00    |
|       | 4370  | Opłaty z tytułu zakupu usług telekomunikacyjnych telefonii stacjonarnej                                 | 1.674,00     |
|       | 4430  | Różne opłaty i składki  | 7.300,00     |
| 75414 |       | Obrona cywilna  | 400,00       |
|       | 4210  | Zakup materiałów i wyposażenia  | 400,00       |
| 75421 |       | Zarządzanie kryzysowe   | 670,00       |
|       | 4210  | Zakup materiałów i wyposażenia  | 200,00       |
|       | 4360  | Opłaty z tytułu zakupu usług telekomunikacyjnych telefonii komórkowej                                   | 470,00       |
| 756   |       | Dochody od osób prawnych, od osób   | 48.600,00    |
|       | 75647 | Pobór podatków, opłat i niepodatkowych należności budżetowych   | 48.600,00    |
|       | 4100  | Wynagrodzenia agencyjno - prowizyjne  | 48.600,00    |
| 757   |       | Obsługa długu publicznego   | 191.059,00   |
|       | 75702 | Obsługa papierów wartościowych, kredytów i pożyczek jednostek samorządu terytorialnego                  | 191.059,00   |
|       | 8070  | Odsetki i dyskonto od krajowych skarbowych papierów wartościowych oraz od krajowych pożyczek i kredytów | 191.059,00   |
| 758   |       | Różne rozliczenia   | 100.000,00   |
|       | 75818 | Rezerwy ogólne i celowe   | 100.000,00   |
|       | 4810  | Rezerwy   | 100.000,00   |
| 801   |       | Oświata i wychowanie  | 6.704.422,00 |
|       | 80101 | Szkoły podstawowe   | 3.644.570,00 |
|       | 3020  | Wydatki osobowe niezaliczone do wynagrodzeń   | 121.795,00   |
|       | 4010  | Wynagrodzenia osobowe pracowników   | 2.040.653,00 |
|       | 4040  | Dodatkowe wynagrodzenie roczne  | 147.525,00   |
|       | 4110  | Składki na ubezpieczenia społeczne  | 336.758,00   |
|       | 4120  | Składki na Fundusz Pracy  | 57.829,00    |
|       | 4170  | Wynagrodzenia bezosobowe  | 2.700,00     |
|       | 4210  | Zakup materiałów i wyposażenia  | 604.075,00   |
|       | 4240  | Zakup pomocy naukowych, dydaktycznych i książek   | 5.000,00     |
|       | 4260  | Zakup energii   | 47.806,00    |
|       | 4270  | Zakup usług remontowych   | 23.215,00    |
|       | 4280  | Zakup usług zdrowotnych   | 1.440,00     |
|       | 4300  | Zakup usług pozostałych   | 41.051,00    |
|       | 4350  | Zakup usług dostępu do sieci internet   | 360,00       |
|       | 4360  | Opłaty z tytułu zakupu usług telekomunikacyjnych telefonii komórkowej                                   | 1.500,00     |
|       | 4370  | Opłaty z tytułu zakupu usług telekomunikacyjnych telefonii stacjonarnej                                 | 11.637,00    |
|       | 4390  | Zakup usług obejmujących wykonanie ekspertyz, analiz i opinii   | 34.800,00    |
|       | 4410  | Podróże służbowe krajowe  | 8.068,00     |
|       | 4430  | Różne opłaty i składki  | 26.333,00    |
|       | 4440  | Odpisy na zakładowy fundusz świadczeń socjalnych  | 109.354,00   |
|       | 4700  | Szkolenia pracowników niebędących członkami korpusu służby cywilnej                                     | 7.308,00     |
|       | 4740  | Zakup materiałów papierniczych do sprzętu drukarskiego i urządzeń kserograficznych                      | 1.863,00     |
|       | 4750  | Zakup akcesoriów komputerowych, w tym programów i licencji  | 13.500,00    |
|       | 80103 | Oddziały przedszkolne w szkołach podstawowych   | 95.839,00    |
|       | 3020  | Wydatki osobowe niezaliczone do wynagrodzeń   | 3.559,00     |
|       | 4010  | Wynagrodzenia osobowe pracowników   | 68.507,00    |
|       | 4040  | Dodatkowe wynagrodzenie roczne  | 4728,00      |
|       | 4110  | Składki na ubezpieczenia społeczne  | 10.228,00    |
|       | 4120  | Składki na Fundusz Pracy  | 1.650,00     |
|       | 4210  | Zakup materiałów i wyposażenia  | 2.800,00     |
|       | 4280  | Zakup usług zdrowotnych   | 160,00       |
|       | 4300  | Zakup usług pozostałych   | 623,00       |
|       | 4440  | Odpisy na zakładowy fundusz świadczeń socjalnych  | 3.584,00     |
|       | 80104 | Przedszkola   | 541.618,00   |
|       | 2540  | Dotacja podmiotowa z budżetu dla niepublicznej jednostki systemu oświaty                                | 34.000,00    |
|       | 3020  | Wydatki osobowe niezaliczone do wynagrodzeń   | 23.808,00    |
|       | 4010  | Wynagrodzenia osobowe pracowników   | 312.837,00   |
|       | 4040  | Dodatkowe wynagrodzenie roczne  | 24.650,00    |
|       | 4110  | Składki na ubezpieczenia społeczne  | 54.632,00    |
|       | 4120  | Składki na Fundusz Pracy  | 8.852,00     |
|       | 4210  | Zakup materiałów i wyposażenia  | 17.467,00    |
|       | 4220  | Zakup środków żywności  | 22.169,00    |
|       | 4240  | Zakup pomocy naukowych, dydaktycznych i książek   | 1.498,00     |
|       | 4260  | Zakup energii   | 9.792,00     |
|       | 4280  | Zakup usług zdrowotnych   | 500,00       |

|       |      |  |              |
|-------|------|--|--------------|
|       | 4300 | Zakup usług pozostałych  | 5.633,00     |
|       | 4350 | Zakup usług dostępu do sieci internet  | 741,00       |
|       | 4370 | Opłaty z tytułu zakupu usług telekomunikacyjnych telefonii stacjonarnej            | 1.616,00     |
|       | 4410 | Podróże służbowe krajowe   | 695,00       |
|       | 4430 | Różne opłaty i składki   | 879,00       |
|       | 4440 | Odpisy na zakładowy fundusz świadczeń socjalnych                                   | 19.253,00    |
|       | 4740 | Zakup materiałów papierniczych do sprzętu drukarskiego i urządzeń kserograficznych | 569,00       |
|       | 4750 | Zakup akcesoriów komputerowych, w tym programów i licencji                         | 2.027,00     |
| 80110 |      | Gimnazja   | 1.197.014,00 |
|       | 3020 | Wydatki osobowe niezaliczone do wynagrodzeń  | 62.172,00    |
|       | 4010 | Wynagrodzenia osobowe pracowników  | 704.820,00   |
|       | 4040 | Dodatkowe wynagrodzenie roczne   | 57.914,00    |
|       | 4110 | Składki na ubezpieczenia społeczne   | 120.996,00   |
|       | 4120 | Składki na Fundusz Pracy   | 19.450,00    |
|       | 4170 | Wynagrodzenia bezosobowe   | 2.838,00     |
|       | 4210 | Zakup materiałów i wyposażenia   | 24.360,00    |
|       | 4240 | Zakup pomocy naukowych, dydaktycznych i książek                                    | 1.000,00     |
|       | 4260 | Zakup energii  | 21.050,00    |
|       | 4270 | Zakup usług remontowych  | 9.349,00     |
|       | 4280 | Zakup usług zdrowotnych  | 4.738,00     |
|       | 4300 | Zakup usług pozostałych  | 8.717,00     |
|       | 4350 | Zakup usług dostępu do sieci internet  | 3.808,00     |
|       | 4360 | Opłaty z tytułu zakupu usług telekomunikacyjnych telefonii komórkowej              | 1.500,00     |
|       | 4370 | Opłaty z tytułu zakupu usług telekomunikacyjnych telefonii stacjonarnej            | 1.684,00     |
|       | 4390 | Zakup usług obejmujących wykonanie ekspertyz, analiz i opinii                      | 100.000,00   |
|       | 4410 | Podróże służbowe krajowe   | 5.265,00     |
|       | 4440 | Odpisy na zakładowy fundusz świadczeń socjalnych                                   | 43.122,00    |
|       | 4700 | Szkolenia pracowników niebędących członkami korpusu służby cywilnej                | 2.105,00     |
|       | 4740 | Zakup materiałów papierniczych do sprzętu drukarskiego i urządzeń kserograficznych | 2.126,00     |
| 80113 |      | Dowózienie uczniów do szkół  | 286.646,00   |
|       | 4210 | Zakup materiałów i wyposażenia   | 32.389,00    |
|       | 4360 | Zakup usług pozostałych  | 252.257,00   |
|       | 4500 | Pozostałe podatki na rzecz budżetów jednostek samorządu terytorialnego             | 2.000,00     |
| 80130 |      | Szkoły zawodowe  | 574.692,00   |
|       | 3020 | Wydatki osobowe niezaliczone do wynagrodzeń  | 15.828,00    |
|       | 4010 | Wynagrodzenia osobowe pracowników  | 280.764,00   |
|       | 4040 | Dodatkowe wynagrodzenie roczne   | 23.210,00    |
|       | 4110 | Składki na ubezpieczenia społeczne   | 47.598,00    |
|       | 4120 | Składki na Fundusz Pracy   | 7.624,00     |
|       | 4170 | Wynagrodzenia bezosobowe   | 500,00       |
|       | 4210 | Zakup materiałów i wyposażenia   | 31.982,00    |
|       | 4240 | Zakup pomocy naukowych, dydaktycznych i książek                                    | 65.000,00    |
|       | 4260 | Zakup energii  | 9.853,00     |
|       | 4280 | Zakup usług zdrowotnych  | 1.688,00     |
|       | 4300 | Zakup usług pozostałych  | 49.652,00    |
|       | 4350 | Zakup usług dostępu do sieci internet  | 2.140,00     |
|       | 4370 | Opłaty z tytułu zakupu usług telekomunikacyjnych telefonii stacjonarnej            | 4.219,00     |
|       | 4410 | Podróże służbowe krajowe   | 5.145,00     |
|       | 4430 | Różne opłaty i składki   | 1.505,00     |
|       | 4440 | Odpisy na zakładowy fundusz świadczeń socjalnych                                   | 24.823,00    |
|       | 4740 | Zakup materiałów papierniczych do sprzętu drukarskiego i urządzeń kserograficznych | 2.161,00     |
|       | 4750 | Zakup akcesoriów komputerowych, w tym programów i licencji                         | 1.000,00     |
| 80146 |      | Dokształcanie i doskonalenie nauczycieli   | 33.155,00    |
|       | 4300 | Zakup usług pozostałych  | 26.517,00    |
|       | 4410 | Podróże służbowe krajowe   | 6.638,00     |
| 80148 |      | Stołówki szkolne   | 247.534,00   |
|       | 4010 | Wynagrodzenia osobowe pracowników  | 103.179,00   |
|       | 4040 | Dodatkowe wynagrodzenie roczne   | 7.552,00     |
|       | 4110 | Składki na ubezpieczenia społeczne   | 16.392,00    |
|       | 4120 | Składki na Fundusz Pracy   | 2.608,00     |
|       | 4210 | Zakup materiałów i wyposażenia   | 13.875,00    |
|       | 4220 | Zakup środków żywności   | 86.337,00    |
|       | 4260 | Zakup energii  | 9.573,00     |
|       | 4280 | Zakup usług zdrowotnych  | 160,00       |
|       | 4300 | Zakup usług pozostałych  | 1.206,00     |

|     |       |      |  |              |
|-----|-------|------|--|--------------|
|     |       | 4440 | Odpisy na zakładowy fundusz świadczeń socjalnych   | 6.652,00     |
|     | 80195 |      | Pozostała działalność  | 83.354,00    |
|     |       | 4300 | Zakup usług pozostałych  | 37.858,00    |
|     |       | 4440 | Odpisy na zakładowy fundusz świadczeń socjalnych   | 45.496,00    |
| 851 |       |      | Ochrona zdrowia  | 59.000,00    |
|     | 85117 |      | Zakłady opiekuńczo - lecznicze i pielęgnacyjno - opiekuńcze  | 1.000,00     |
|     |       | 2820 | Dotacja celowa z budżetu na finansowanie lub dofinansowanie zadań zleconych do realizacji stowarzyszeniom                                    | 1.000,00     |
|     | 85153 |      | Zwalczanie narkomanii  | 800,00       |
|     |       | 4210 | Zakup materiałów i wyposażenia   | 800,00       |
|     | 85154 |      | Przeciwdziałanie alkoholizmowi   | 57.200,00    |
|     |       | 4170 | Wynagrodzenia bezosobowe   | 34.936,00    |
|     |       | 4210 | Zakup materiałów i wyposażenia   | 5.320,00     |
|     |       | 4300 | Zakup usług pozostałych  | 16.944,00    |
| 852 |       |      | Pomoc społeczna  | 2.333.204,00 |
|     | 85212 |      | Świadczenia rodzinne, zaliczka alimentacyjna oraz składki na ubezpieczenia emerytalne i rentowe z ubezpieczenia społecznego                  | 1.539.500,00 |
|     |       | 3110 | Świadczenia społeczne  | 1.490.000,00 |
|     |       | 4010 | Wynagrodzenia osobowe pracowników  | 23.886,00    |
|     |       | 4040 | Dodatkowe wynagrodzenie roczne   | 1.776,00     |
|     |       | 4110 | Składki na ubezpieczenia społeczne   | 9.267,00     |
|     |       | 4120 | Składki na Fundusz Pracy   | 629,00       |
|     |       | 4210 | Zakup materiałów i wyposażenia   | 4.010,00     |
|     |       | 4280 | Zakup usług zdrowotnych  | 200,00       |
|     |       | 4300 | Zakup usług pozostałych  | 6.000,00     |
|     |       | 4410 | Podróże służbowe krajowe   | 200,00       |
|     |       | 4440 | Odpisy na zakładowy fundusz świadczeń socjalnych   | 932,00       |
|     |       | 4740 | Zakup materiałów papierniczych do sprzętu drukarskiego i urządzeń kserograficznych   | 600,00       |
|     |       | 4750 | Zakup akcesoriów komputerowych, w tym programów i licencji   | 2.000,00     |
|     | 85213 |      | Składki na ubezpieczenie zdrowotne opłacane za osoby pobierające niektóre świadczenia z pomocy społecznej oraz niektóre świadczenia rodzinne | 6.600,00     |
|     |       | 4130 | Składki na ubezpieczenie zdrowotne   | 6.600,00     |
|     | 85214 |      | Zasiłki i pomoc w naturze oraz składki na ubezpieczenia emerytalne i rentowe   | 307.890,00   |
|     |       | 3110 | Świadczenia społeczne  | 238.390,00   |
|     |       | 4330 | Zakup usług przez jednostki samorządu terytorialnego od innych jednostek samorządu terytorialnego  | 69.500,00    |
|     | 85215 |      | Dodatki mieszkaniowe   | 129.000,00   |
|     |       | 3110 | Świadczenia społeczne  | 129.000,00   |
|     | 85219 |      | Ośrodki pomocy społecznej  | 264.414,00   |
|     |       | 3020 | Wydatki osobowe niezaliczone do wynagrodzeń  | 610,00       |
|     |       | 4010 | Wynagrodzenia osobowe pracowników  | 174.469,00   |
|     |       | 4040 | Dodatkowe wynagrodzenie roczne   | 11.495,00    |
|     |       | 4110 | Składki na ubezpieczenia społeczne   | 30.027,00    |
|     |       | 4120 | Składki na Fundusz Pracy   | 4.581,00     |
|     |       | 4170 | Wynagrodzenia bezosobowe   | 2.676,00     |
|     |       | 4210 | Zakup materiałów i wyposażenia   | 3.500,00     |
|     |       | 4260 | Zakup energii  | 2.850,00     |
|     |       | 4280 | Zakup usług zdrowotnych  | 800,00       |
|     |       | 4300 | Zakup usług pozostałych  | 10.636,00    |
|     |       | 4350 | Zakup usług dostępu do sieci internet  | 930,00       |
|     |       | 4360 | Opłaty z tytułu zakupu usług telekomunikacyjnych telefonii komórkowej  | 1.270,00     |
|     |       | 4370 | Opłaty z tytułu zakupu usług telekomunikacyjnych telefonii stacjonarnej  | 1.996,00     |
|     |       | 4400 | Opłaty za administrowanie i czynsze za budynki, lokale i pomieszczenia garażowe  | 3.750,00     |
|     |       | 4410 | Podróże służbowe krajowe   | 5.197,00     |
|     |       | 4430 | Różne opłaty i składki   | 446,00       |
|     |       | 4440 | Odpisy na zakładowy fundusz świadczeń socjalnych   | 5.015,00     |
|     |       | 4700 | Szkolenia pracowników niebędących członkami korpusu służby cywilnej  | 741,00       |
|     |       | 4740 | Zakup materiałów papierniczych do sprzętu drukarskiego i urządzeń kserograficznych   | 800,00       |
|     |       | 4750 | Zakup akcesoriów komputerowych, w tym programów i licencji   | 2.625,00     |
|     | 85228 |      | Usługi opiekuńcze i specjalistyczne usługi opiekuńcze  | 6.000,00     |
|     |       | 4110 | Składki na ubezpieczenia społeczne   | 810,00       |
|     |       | 4120 | Składki na Fundusz Pracy   | 127,00       |
|     |       | 4170 | Wynagrodzenia bezosobowe   | 5.063,00     |
|     | 85295 |      | Pozostała działalność  | 79.800,00    |
|     |       | 3110 | Świadczenia społeczne  | 79.800,00    |

|     |       |  |               |
|-----|-------|--|---------------|
| 853 |       | Pozostałe zadania w zakresie polityki społecznej   | 18.190,00     |
|     | 85311 | Rehabilitacja zawodowa i społeczna osób niepełnosprawnych  | 16.440,00     |
|     |       | 2820 Dotacja celowa z budżetu na finansowanie lub dofinansowanie zadań zleconych do realizacji stowarzyszeniom | 16.440,00     |
|     | 85395 | Pozostała działalność  | 1.750,00      |
|     |       | 2820 Dotacja celowa z budżetu na finansowanie lub dofinansowanie zadań zleconych do realizacji stowarzyszeniom | 1.750,00      |
| 900 |       | Gospodarka komunalna i ochrona środowiska  | 1.152.348,00  |
|     | 90001 | Gospodarka ściekowa i ochrona wód  | 186.000,00    |
|     |       | 3020 Wydatki osobowe niezaliczone do wynagrodzeń   | 3.000,00      |
|     |       | 4210 Zakup materiałów i wyposażenia  | 28.500,00     |
|     |       | 4260 Zakup energii   | 91.000,00     |
|     |       | 4300 Zakup usług pozostałych   | 20.500,00     |
|     |       | 4360 Opłaty z tytułu zakupu usług telekomunikacyjnych telefonii komórkowej                                     | 1.000,00      |
|     |       | 4390 Zakup usług obejmujących wykonanie ekspertyz, analiz i opinii   | 18.000,00     |
|     |       | 4410 Podróże służbowe krajowe  | 3.500,00      |
|     |       | 4430 Różne opłaty i składki  | 9.000,00      |
|     |       | 4700 Szkolenia pracowników niebędących członkami korpusu służby cywilnej                                       | 1.500,00      |
|     |       | 6060 Wydatki na zakupy inwestycyjne jednostek budżetowych  | 10.000,00     |
|     | 90002 | Gospodarka odpadami  | 169.000,00    |
|     |       | 3020 Wydatki osobowe niezaliczone do wynagrodzeń   | 700,00        |
|     |       | 4210 Zakup materiałów i wyposażenia  | 9.800,00      |
|     |       | 4260 Zakup energii   | 3.000,00      |
|     |       | 4300 Zakup usług pozostałych   | 14.000,00     |
|     |       | 4360 Opłaty z tytułu zakupu usług telekomunikacyjnych telefonii komórkowej                                     | 500,00        |
|     |       | 4410 Podróże służbowe krajowe  | 1.000,00      |
|     |       | 4430 Różne opłaty i składki  | 140.000,00    |
|     | 90003 | Oczyszczanie miast i wsi   | 1.000,00      |
|     |       | 4300 Zakup usług pozostałych   | 1.000,00      |
|     | 90004 | Utrzymanie zieleni w miastach i gminach  | 10.248,00     |
|     |       | 4210 Zakup materiałów i wyposażenia  | 4.748,00      |
|     |       | 4300 Zakup usług pozostałych   | 5.500,00      |
|     | 90013 | Schroniska dla zwierząt  | 6.000,00      |
|     |       | 4300 Zakup usług pozostałych   | 6.000,00      |
|     | 90015 | Oświetlenie ulic, placów i dróg  | 319.600,00    |
|     |       | 4260 Zakup energii   | 164.000,00    |
|     |       | 4300 Zakup usług pozostałych   | 56.000,00     |
|     |       | 6050 Wydatki inwestycyjne jednostek budżetowych  | 99.600,00     |
|     | 90095 | Pozostała działalność  | 460.500,00    |
|     |       | 4300 Zakup usług pozostałych   | 4.000,00      |
|     |       | 4410 Podróże służbowe krajowe  | 500,00        |
|     |       | 4430 Różne opłaty i składki  | 6.000,00      |
|     |       | 6050 Wydatki inwestycyjne jednostek budżetowych  | 450.000,00    |
| 921 |       | Kultura i ochrona dziedzictwa narodowego   | 1.228.813,00  |
|     | 92109 | Domy i ośrodki kultury, świetlice i kluby  | 1.133.511,00  |
|     |       | 2480 Dotacja podmiotowa z budżetu dla samorządowej instytucji kultury  | 455.736,00    |
|     |       | 4210 Zakup materiałów i wyposażenia  | 44.175,00     |
|     |       | 4260 Zakup energii   | 15.800,00     |
|     |       | 4300 Zakup usług pozostałych   | 2.800,00      |
|     |       | 6050 Wydatki inwestycyjne jednostek budżetowych  | 615.000,00    |
|     | 92116 | Biblioteki   | 85.680,00     |
|     |       | 2480 Dotacja podmiotowa z budżetu dla samorządowej instytucji kultury  | 85.680,00     |
|     | 92195 | Pozostała działalność  | 9.622,00      |
|     |       | 4210 Zakup materiałów i wyposażenia  | 8.122,00      |
|     |       | 4300 Zakup usług pozostałych   | 1.500,00      |
|     |       | Kultura fizyczna i sport   | 764.558,00    |
|     | 92601 | Obiekty sportowe   | 79.558,00     |
|     |       | 4210 Zakup materiałów i wyposażenia  | 53.558,00     |
|     |       | 4260 Zakup energii   | 5.500,00      |
|     |       | 4300 Zakup usług pozostałych   | 20.500,00     |
|     | 92605 | Zadania w zakresie kultury fizycznej i sportu  | 685.000,00    |
|     |       | 2820 Dotacja celowa z budżetu na finansowanie lub dofinansowanie zadań zleconych do realizacji stowarzyszeniom | 95.000,00     |
|     |       | 6050 Wydatki inwestycyjne jednostek budżetowych  | 590.000,00    |
|     |       | Razem  | 19.402.779,00 |

Załącznik nr 3  
do uchwały Nr XXIII/148/08  
Rady Gminy Damasławek  
z 30 grudnia 2008 r.

PLAN DOCHODÓW ZADAŃ ZLECONYCH DLA GMINY DAMASŁAWEK NA ROK 2009

Dochody związane z realizacją zadań z zakresu administracji rządowej:

rozdz. 750011 par.0690 13.000 zł

| Dz.   | Rozdz. | §    | Treść   | Zlecone      |
|-------|--------|------|---|--------------|
| 750   |        |      | Administracja publiczna   | 53.000,00    |
|       | 75011  |      | Urzędy wojewódzkie  | 53.000,00    |
|       |        | 2010 | Dotacje celowe otrzymane z budżetu państwa na realizację zadań bieżących z zakresu administracji rządowej oraz innych zadań zleconych gminie (związkom gmin) ustawami | 53.000,00    |
| 751   |        |      | Urzędy naczelnych organów władzy państwowej, kontroli i ochrony prawa oraz sądownictwa  | 920,00       |
|       | 75101  |      | Urzędu naczelnych organów władzy państwowej, kontroli i ochrony prawa   | 920,00       |
|       |        | 2010 | Dotacje celowe otrzymane z budżetu państwa na realizację zadań bieżących z zakresu administracji rządowej oraz innych zadań zleconych gminie (związkom gmin) ustawami | 920,00       |
| 852   |        |      | Pomoc społeczna   | 1.630.500,00 |
|       | 85212  |      | Świadczenia rodzinne, zaliczka alimentacyjna oraz składki na ubezpieczenia emerytalne i rentowe z ubezpieczenia społecznego   | 1.539.500,00 |
|       |        | 2010 | Dotacje celowe otrzymane z budżetu państwa na realizację zadań bieżących z zakresu administracji rządowej oraz innych zadań zleconych gminie (związkom gmin) ustawami | 1.539.500,00 |
|       | 85213  |      | Składki na ubezpieczenie zdrowotne opłacane za osoby pobierające niektóre świadczenia z pomocy społecznej oraz niektóre świadczenia rodzinne                          | 6.600,00     |
|       |        | 2010 | Dotacje celowe otrzymane z budżetu państwa na realizację zadań bieżących z zakresu administracji rządowej oraz innych zadań zleconych gminie (związkom gmin) ustawami | 6600,00      |
|       | 85214  |      | Zasiłki i pomoc w naturze oraz składki na ubezpieczenia emerytalne i rentowe  | 84.400,00    |
|       |        | 2010 | Dotacje celowe otrzymane z budżetu państwa na realizację zadań bieżących z zakresu administracji rządowej oraz innych zadań zleconych gminie (związkom gmin) ustawami | 84.400,00    |
| Razem |        |      |   | 1.684.420,00 |

Załącznik nr 4  
do uchwały Nr XXIII/148/08  
Rady Gminy Damasławek  
z 30 grudnia 2008 r.

PLAN WYDATKÓW ZADAŃ ZLECONYCH DLA GMINY DAMASŁAWEK NA ROK 2009

| Dz. | Rozdz. | §    | Treść   | Zlecone      |
|-----|--------|------|---|--------------|
| 750 |        |      | Administracja publiczna   | 53.000,00    |
|     | 75011  |      | Urzędy wojewódzkie  | 53.000,00    |
|     |        | 4010 | Wynagrodzenia osobowe pracowników   | 40.087,00    |
|     |        | 4040 | Dodatkowe wynagrodzenie roczne  | 3.194,00     |
|     |        | 4110 | Składki na ubezpieczenia społeczne  | 7.483,00     |
|     |        | 4120 | Składki na Fundusz Pracy  | 1.097,00     |
|     |        | 4440 | Odpisy na zakładowy fundusz świadczeń socjalnych  | 1.139,00     |
| 751 |        |      | Urzędy naczelnych organów władzy państwowej, kontroli i ochrony prawa i sądownictwa   | 920,00       |
|     | 75101  |      | Urzędu naczelnych organów, państwowej, kontroli i ochrony prawa   | 920,00       |
|     |        | 4110 | Składki na ubezpieczenia społeczne  | 90,00        |
|     |        | 4120 | Składki na Fundusz Pracy  | 15,00        |
|     |        | 4170 | Wynagrodzenia bezosobowe  | 515,00       |
|     |        | 4210 | Zakup materiałów i wyposażenia  | 300,00       |
| 852 |        |      | Pomoc społeczna   | 1.630.500,00 |
|     | 85212  |      | Świadczenia rodzinne, zaliczka alimentacyjna oraz składki na ubezpieczenia emerytalne i rentowe z ubezpieczenia społecznego | 1.539.500,00 |
|     |        | 3110 | Świadczenia społeczne   | 1.490.000,00 |
|     |        | 4010 | Wynagrodzenia osobowe pracowników   | 23.886,00    |
|     |        | 4040 | Dodatkowe wynagrodzenie roczne  | 1.776,00     |

|       |      |  |              |
|-------|------|--|--------------|
|       | 4110 | Składki na ubezpieczenia społeczne   | 9.267,00     |
|       | 4120 | Składki na Fundusz Pracy   | 629,00       |
|       | 4210 | Zakup materiałów i wyposażenia   | 4.010,00     |
|       | 4280 | Zakup usług zdrowotnych  | 200,00       |
|       | 4300 | Zakup usług pozostałych  | 6.000,00     |
|       | 4410 | Podróże służbowe krajowe   | 200,00       |
|       | 4440 | Odpisy na zakładowy fundusz świadczeń socjalnych   | 932,00       |
|       | 4740 | Zakup materiałów papierniczych do sprzętu drukarskiego i urządzeń kserograficznych   | 600,00       |
|       | 4750 | Zakup akcesoriów komputerowych, w tym programów i licencji   | 2.000,00     |
| 85213 |      | Składki na ubezpieczenie zdrowotne opłacane za osoby pobierające niektóre świadczenia z pomocy społecznej oraz niektóre świadczenia rodzinne | 6.600,00     |
|       | 4130 | Składki na ubezpieczenie zdrowotne   | 6.600,00     |
| 85214 |      | Zasiłki i pomoc w naturze oraz składki na ubezpieczenia emerytalne i rentowe   | 84.400,00    |
|       | 3110 | Świadczenia społeczne  | 84.400,00    |
| Razem |      |  | 1.684.420,00 |

Załącznik nr 5  
do uchwały Nr XXIII/148/08  
Rady Gminy Damasławek  
z 30 grudnia 2008 r.

#### PLAN WYDATKÓW MAJĄTKOWYCH W 2009 ROKU

| Dz.    | Rozdz. | §    | Nazwa zadania inwestycyjnego  | Plan (w zł)  |
|--------|--------|------|---|--------------|
| 010    |        |      | Gospodarka komunalna i ochrona środowiska   | 2.833.800,00 |
|        | 01010  |      | Gospodarka ściekowa wód   | 2.833.800,00 |
|        |        | 6050 | Rozbudowa oczyszczalni ścieków w Damasławku   | 1.722.300,00 |
|        |        | 6050 | Rozbudowa kanalizacji sanitarnej w Gminie Damasławek  | 1.111.500,00 |
| 400    |        |      | Wytwarzanie i zaopatrywanie w energię elektryczną, gaz i wodę                                     | 26.500,00    |
|        | 40002  |      | Dostarczanie wody   | 26.500,00    |
|        |        | 6050 | Przebudowa i remont sieci wodociągowych w Niemczynie Kołybkach z przyłączami do Rakowa i Mokronos | 11.500,00    |
|        |        | 6060 | Zakup pompy   | 15.000,00    |
| 600    |        |      | Transport i łączność  | 351.000,00   |
|        | 60014  |      | Drogi publiczne powiatowe   | 50.000,00    |
|        |        | 6300 | Pomoc finansowa na dofinansowanie budowy chodnika w Stępuchowie przez powiat Wągrowiecki          | 50.000,00    |
|        | 60016  |      | Drogi publiczne powiatowe   | 301.000,00   |
|        |        | 6050 | Przebudowa drogi dojazdowej do gruntów rolnych w miejscowościach Międzyzlesie i Starężyn          | 270.000,00   |
|        |        | 6050 | Przebudowa drogi do ulicy Boisko  | 6.000,00     |
|        |        | 6050 | Przebudowa drogi 212022P w Niemczynie (projekt)   | 25.000,00    |
| 700    |        |      | Gospodarka mieszkaniowa   | 50.000,00    |
|        | 70005  |      | Gospodarka gruntami i nieruchomościami  | 50.000,00    |
|        |        | 6060 | Wykup gruntów pod drogi   | 50.000,00    |
| 750    |        |      | Urzędy gmin   | 8.000,00     |
|        | 75023  |      |   | 8.000,00     |
|        |        | 6060 | Zakup kserokopiarki   | 8.000,00     |
| 900    |        |      | Gospodarka komunalna i ochrona środowiska   | 559.600,00   |
|        | 90001  |      | Gospodarka ściekowa i ochrona wód   | 10.000,00    |
|        |        | 6060 | Zakup pompy do oczyszczalni ścieków   | 10.000,00    |
|        | 90015  |      | Oświetlenie ulic, placówki  | 99.600,00    |
|        |        | 6050 | Modernizacja i przebudowa oświetlenia drogowego   | 99.600,00    |
|        | 90095  |      | Gospodarka ściekowa i ochrona wód   | 450.000,00   |
|        |        | 6050 | Modernizacja kanalizacji burzowej   | 450.000,00   |
| 921    |        |      | Kultura i ochrona dziedzictwa narodowego  | 615.000,00   |
|        | 92109  |      | Domy i ośrodki kultury, świetlice i kluby   | 615.000,00   |
|        |        | 6050 | Remont świetlicy wiejskiej w Niemczynie z zagospodarowaniem otoczenia                             | 570.000,00   |
|        |        | 6050 | Budowa świetlicy wiejskiej w Stępuchowie (projekt)  | 20.000,00    |
|        |        | 6050 | Modernizacja świetlic wiejskich w Międzyzlesiu i Mokronosach (projekt)                            | 25.000,00    |
| 926    |        |      | Kultura fizyczna i sport  | 590.000,00   |
|        | 92605  |      | Zadania w zakresie kultury fizycznej i sportu   | 590.000,00   |
|        |        | 6050 | Budowa kąpieliska gminnego w Kozielsku  | 590.000,00   |
| RAZEM: |        |      |   | 5.033.900,00 |

Załącznik nr 6  
do uchwały Nr XXIII/148/08  
Rady Gminy Damasławek  
z 30 grudnia 2008 r.

LIMITY WYDATKÓW NA WIELOLETNIE PROGRAMY INWESTYCYJNE

|  | Nazwa zadania  | Wartość koszt,<br>w zł | Lata realizacji |                 |               | Okres*<br>realizacji<br>(lata) |
|--|--|------------------------|-----------------|-----------------|---------------|--------------------------------|
|  |  |                        | 2009            | 2010            | 2011          |                                |
| „Przebudowa i budowa wodociągów oraz kanalizacji sanitarnej w Gminie Damasławek” |  |                        |                 |                 |               |                                |
| I  | Rozbudowa oczyszczalni ścieków w Damasławku. Celem jest zwiększenie przepustowości oczyszczalni co umożliwi przyłączenie większej liczby dostawców.  | 1.825.000,00           | 1.722.300,00    |                 |               | 2008 - 2009                    |
| II   | Rozbudowa kanalizacji sanitarnej w gminie Damasławek Celem jest umożliwienie zrzutu ścieków od mieszkańców Stępushowa, Kołybek i Rakowa.   | 1.237.000,00           | 1.111.500,00    |                 |               | 2008 - 2009                    |
| III  | Przebudowa i remont sieci wodociągowych w Niemczynie i Kołybkach z przyłączami do Rakowa i Mokronos. Celem jest zmniejszenie awaryjności sieci wodociągowej.   | 13.000,00              | 11.500,00       |                 |               | 2008 - 2009                    |
|  | RAZEM:   | 3.075.000,00 zł        | 2.845.300,00 zł | - zł            | - zł          |                                |
| Zadania realizowane są przez Urząd Gminy Damasławek.                             |  |                        |                 |                 |               |                                |
| Przebudowa dróg i placów w Gminie Damasławek                                     |  |                        |                 |                 |               |                                |
| I  | Przebudowa drogi gminnej do ulicy Boisko. Celem jest poprawienie możliwości dojazdu z drogi wojewódzkiej do Gminnego Obiektu Sportowego. W przyszłości odcinek ten będzie stanowił część obwodnicy.  | 1.460.955,00           | 6.000,00        | 1.435.000,00    |               | 2008 - 2010                    |
|  | RAZEM:   | 1.460.955,00           | 6.000,00        | 1.435.000,00    |               |                                |
| Zadania realizowane są przez Urząd Gminy Damasławek.                             |  |                        |                 |                 |               |                                |
| „Modernizacja systemu oświetlenia drogowego”                                     |  |                        |                 |                 |               |                                |
| I  | Modernizacja systemu oświetlenia drogowego na terenie Gminy Damasławek. Celem modernizacji jest zmniejszenie energochłonności lamp, poprawa stanu technicznego oraz podniesienie bezpieczeństwa użytkownika  | 840.200,00             | 99.600,00       | 101.300,00      | 103100,00     | 2008 - 2016                    |
|  | RAZEM:   | 840.200,00 zł          | 99.600,00 zł    | 101.300,00 zł   | 103.100,00 zł |                                |
| Zadania realizowane są przez Urząd Gminy Damasławek.                             |  |                        |                 |                 |               |                                |
| „Modernizacja gminnej kanalizacji burzowej”                                      |  |                        |                 |                 |               |                                |
| I  | Modernizacja i uzbrojenie kanalizacji burzowej. Celem modernizacji i uzbrojenia kanalizacji burzowej w separatory i płaskowniki jest poprawa jakości ścieków opadowych i roztopowych odprowadzanych z powierzchni utwardzonych do środowiska naturalnego jakim jest rów melioracyjny Ł-V.  | 550.000,00             | 450.000,00      |                 |               | 2008 - 2009                    |
|  | RAZEM:   | 550.000,00 zł          | 450.000,00 zł   |                 |               |                                |
| Zadania realizowane są przez Urząd Gminy Damasławek.                             |  |                        |                 |                 |               |                                |
| „Remont świetlicy wiejskiej w Niemczynie z zagospodarowaniem otoczenia”          |  |                        |                 |                 |               |                                |
| I  | Wymiana dachu świetlicy, wymiana podłogi, utwardzenie terenu przed obiektem, odnowienie ogrodzenia, budowa placu zabaw. Po zakończeniu inwestycji świetlica i teren wokół obiektu, będzie odgrywać dużą rolę dla społeczności lokalnej, związaną ze stworzeniem warunków do realizacji przedsięwzięć kulturalnych i edukacyjnych na rzecz aktywizacji społecznej mieszkańców. Teren przyległy do świetlicy stanowić będzie miejsce wypoczynku i spotkań mieszkańców. | 670.000,00             | 570.000,00      | 0,00            |               | 2008 - 2009                    |
|  | RAZEM:   | 670.000,00 zł          | 570.000,00 zł   | - zł            | - zł          |                                |
| Zadania realizowane są przez Urząd Gminy Damasławek.                             |  |                        |                 |                 |               |                                |
| „Budowa kąpieliska gminnego - Kozielsko”   |  |                        |                 |                 |               |                                |
| I  | Budowa kąpieliska gminnego wraz z zapleczem socjalno-sanitarnym. Celem jest poprawa sytuacji zdrowotnej mieszkańców Gminy Damasławek poprzez rozwój aktywności fizycznej, oraz zwiększenie bezpieczeństwa podczas kąpieli  | 670.000,00             | 590.000,00      | 0,00            |               | 2008-2009                      |
|  | RAZEM:   | 670.000,00 zł          | 590.000,00 zł   | - zł            | - zł          |                                |
| Zadania realizowane są przez Urząd Gminy Damasławek.                             |  |                        |                 |                 |               |                                |
|  | SUMA:  | 7.266.155,00 zł        | 4.560.900,00 zł | 1.536.300,00 zł | 103.100,00 zł |                                |



WYDATKI\* NA PROGRAMY I PROJEKTY ZE ŚRODKÓW Z BUDŻETU UE, EFTA I INNYCH ŚRODKÓW ZE ŹRÓDEŁ ZAGRANICZNYCH  
NIEPODLEGAJĄCYCH ZWROTOWI

| L.p.               | Projekt                  | Kategoria interwencji funduszy strukturalnych   | Klasyfikacja (dział, rozdział)                | Wydatki w okresie realizacji Projektu (całkowita wartość Projektu) (6+7) | w tym:                     |   | Planowane wydatki    |                                      |                              |      |            |   |                              |              |      |      |  |
|--------------------|--------------------------|---|---|--|----------------------------|---|----------------------|--------------------------------------|------------------------------|------|------------|---|------------------------------|--------------|------|------|--|
|                    |                          |   |   |  | Środki z budżetu krajowego | Środki z budżetu UE, EFTA i inne środki ze źródeł zagranicznych niepodlegające zwrotowi | 2009 r.              |                                      |                              |      |            |   |                              |              |      |      |  |
|                    |                          |   |   |  |                            |   | Wydatki razem (9+13) | z tego: Środki z budżetu krajowego** |                              |      |            | Środki z budżetu UE, EFTA i inne środki ze źródeł zagranicznych niepodlegające zwrotowi |                              |              |      |      |  |
|                    |                          |   |   |  |                            |   |                      | Wydatki razem (10+11+12)             | z tego, źródła finansowania: |      |            | Wydatki razem (14+15+16+17)   | z tego, źródła finansowania: |              |      |      |  |
| pożyczki i kredyty | obligacje                | pozostałe**   | pożyczki na prefinansowanie z budżetu państwa | pożyczki i kredyty   | obligacje                  | pozostałe   |                      |                                      |                              |      |            |   |                              |              |      |      |  |
| I                  | 2                        | 3   | 4   | 5  | 6                          | 7   | 8                    | 9                                    | 10                           | 11   | 12         | 13  | 14                           | 15           | 16   | 17   |  |
| 1                  | Wydatki majątkowe razem: |   | X   | 4.952.000,00   | 1.157.000,00               | 3.795.000,00  | 443.800,00           | 648.800,00                           | 0,00                         | 0,00 | 648.800,00 | 3.795.000,00  | 0,00                         | 3.795.000,00 | 0,00 | 0,00 |  |
| 1.1                | Program:                 | Rozbudowa oczyszczalni ścieków w Damasławku (WRPO, Priorytet 3, Działanie 3.4 Gospodarka wodno - ściekowa)                        |   |  |                            |   |                      |                                      |                              |      |            |   |                              |              |      |      |  |
|                    | Priorytet:               |   |   |  |                            |   |                      |                                      |                              |      |            |   |                              |              |      |      |  |
|                    | Działanie:               |   |   |  |                            |   |                      |                                      |                              |      |            |   |                              |              |      |      |  |
|                    | Nazwa projektu:          |   |   |  |                            |   |                      |                                      |                              |      |            |   |                              |              |      |      |  |
|                    | Razem wydatki:           |   | 01010   | 1.825.000,00   | 380.000,00                 | 1.445.000,00  | 722.300,00           | 277.300,00                           | 0,00                         | 0    | 277.300,00 | 1445000   | 0                            | 1.445.000,00 | 0    | 0    |  |
| 2008 r.            |                          |   | 102.700,00                                    | 102.700,00   |                            |   |                      |                                      |                              |      |            |   |                              |              |      |      |  |
| 2009 r.            |                          |   | 1.722.300,00                                  | 277.300,00   | 1.445.000,00               |   |                      |                                      |                              |      |            |   |                              |              |      |      |  |
| 2010 r.            |                          |   |   |  |                            |   |                      |                                      |                              |      |            |   |                              |              |      |      |  |
| 1.2                | Program:                 | Rozbudowa kanalizacji sanitarnej w gminie Damasławek (WRPO, Priorytet 3, Działanie 3.4 Gospodarka wodno - ściekowa)               |   |  |                            |   |                      |                                      |                              |      |            |   |                              |              |      |      |  |
|                    | Priorytet:               |   |   |  |                            |   |                      |                                      |                              |      |            |   |                              |              |      |      |  |
|                    | Działanie:               |   |   |  |                            |   |                      |                                      |                              |      |            |   |                              |              |      |      |  |
|                    | Nazwa projektu:          |   |   |  |                            |   |                      |                                      |                              |      |            |   |                              |              |      |      |  |
|                    | Razem wydatki:           |   | 01010   | 1.237.000,00   | 235.000,00                 | 1.002.000,00  | 1111.500,00          | 109.500,00                           | 0,00                         | 0    | 109.500,00 | 1002000   | 0                            | 1.002.000,00 | 0    | 0    |  |
| 2008 r.            |                          |   | 125.500,00                                    | 125.500,00   | 0,00                       |   |                      |                                      |                              |      |            |   |                              |              |      |      |  |
| 2009 r.            |                          |   | 1111.500,00                                   | 109.500,00   | 1.002.000,00               |   |                      |                                      |                              |      |            |   |                              |              |      |      |  |
| 2010 r.            |                          |   |   |  |                            |   |                      |                                      |                              |      |            |   |                              |              |      |      |  |
| 1.4                | Program:                 | Modernizacja i uzbrojenie kanalizacji burzowej (PRO W, Oś 3, Działanie 3.1 Podstawowe usługi dla gospodarki i ludności wiejskiej) |   |  |                            |   |                      |                                      |                              |      |            |   |                              |              |      |      |  |
|                    | Priorytet:               |   |   |  |                            |   |                      |                                      |                              |      |            |   |                              |              |      |      |  |
|                    | Działanie:               |   |   |  |                            |   |                      |                                      |                              |      |            |   |                              |              |      |      |  |
|                    | Nazwa projektu:          |   |   |  |                            |   |                      |                                      |                              |      |            |   |                              |              |      |      |  |
|                    | Razem wydatki:           |   | 90095   | 550.000,00   | 137.500,00                 | 412.500,00  | 450.000,00           | 37.500,00                            | 0,00                         | 0    | 37.500,00  | 412500  | 0                            | 412500,00    | 0    | 0    |  |
| 2008 r.            |                          |   | 100.000,00                                    | 100.000,00   | 0,00                       |   |                      |                                      |                              |      |            |   |                              |              |      |      |  |
| 2009 r.            |                          |   | 450.000,00                                    | 37.500,00  | 412.500,00                 |   |                      |                                      |                              |      |            |   |                              |              |      |      |  |
| 2010 r.            |                          |   |   |  |                            |   |                      |                                      |                              |      |            |   |                              |              |      |      |  |
| 1.5                | Program:                 | Remont świetlicy wiejskiej w Niemczynie z zagospodarowaniem otoczenia (PRO W, Oś 3, Odnowa i rozwój wsi)                          |   |  |                            |   |                      |                                      |                              |      |            |   |                              |              |      |      |  |
|                    | Priorytet:               |   |   |  |                            |   |                      |                                      |                              |      |            |   |                              |              |      |      |  |
|                    | Działanie:               |   |   |  |                            |   |                      |                                      |                              |      |            |   |                              |              |      |      |  |
|                    | Nazwa projektu:          |   |   |  |                            |   |                      |                                      |                              |      |            |   |                              |              |      |      |  |
|                    | Razem wydatki:           |   | 92109   | 670.000,00   | 170.000,00                 | 500.000,00  | 570.000,00           | 70.000,00                            | 0,00                         | 0    | 70.000,00  | 500.000   | 0                            | 500.000,00   | 0    | 0    |  |
| 2008 r.            |                          |   | 100000,00                                     | 100.000,00   | 0,00                       |   |                      |                                      |                              |      |            |   |                              |              |      |      |  |
| 2009 r.            |                          |   | 570.000,00                                    | 70.000,00  | 500.000,00                 |   |                      |                                      |                              |      |            |   |                              |              |      |      |  |
| 2010 r.            |                          |   |   |  |                            |   |                      |                                      |                              |      |            |   |                              |              |      |      |  |

|         |                 |   |            |            |            |            |            |           |      |   |            |         |   |            |
|---------|-----------------|---|------------|------------|------------|------------|------------|-----------|------|---|------------|---------|---|------------|
| 1.6     | Program:        |   |            |            |            |            |            |           |      |   |            |         |   |            |
|         | Priorytet:      |   |            |            |            |            |            |           |      |   |            |         |   |            |
|         | Działanie:      | Budowa kąpieliska gminnego(WRPO Priorytet VI, Działanie 6.1. Turystyka) |            |            |            |            |            |           |      |   |            |         |   |            |
|         | Nazwa projektu: |   |            |            |            |            |            |           |      |   |            |         |   |            |
|         | Razem wydatki:  |   | 92605      | 670.000,00 | 234.500,00 | 435.500,00 | 590.000,00 | 154500,00 | 0,00 | 0 | 154.500,00 | 435.500 | 0 | 435.500,00 |
| 2008 r. |                 |   | 80.000,00  | 80.000,00  | 0,00       |            |            |           |      |   |            |         |   |            |
| 2009 r. |                 |   | 590.000,00 | 154.500,00 | 435.500,00 |            |            |           |      |   |            |         |   |            |
| 2010 r. |                 |   |            |            |            |            |            |           |      |   |            |         |   |            |

\* wydatki obejmują wydatki bieżące i majątkowe (dotyczące inwestycji rocznych i ujętych w wieloletnim programie inwestycyjnym) \*\* środki własne j.s.t, współfinansowanie z budżetu państwa oraz inne

Załącznik nr 8  
do uchwały Nr XXIII/148/08  
Rady Gminy Damasławek  
z 30 grudnia 2008 r.

## PLAN WYDATKÓW SOŁECTW GMINY DAMASŁAWEK NA 2009R

| Dz. | Rozdz. | §    | Treść  | Ogółem    |
|-----|--------|------|--|-----------|
| 600 |        |      | Transport i łączność                               | 33.005,00 |
|     | 60016  |      | Drogi publiczne gminne                             | 33.005,00 |
|     |        | 4210 | Zakup materiałów i wyposażenia                     | 31.505,00 |
|     |        |      | Zadania  |           |
|     |        |      | Sołectwo Dąbrowa                                   | 7.698,00  |
|     |        |      | Sołectwo Damasławek                                | 4.834,00  |
|     |        |      | Sołectwo Gruntowice                                | 2.000,00  |
|     |        |      | Sołectwo Miąza                                     | 1.800,00  |
|     |        |      | Sołectwo Międzylesie                               | 1.500,00  |
|     |        |      | Sołectwo Niemczyn                                  | 2.000,00  |
|     |        |      | Sołectwo Rakowo                                    | 2.363,00  |
|     |        |      | Sołectwo Smuszewo                                  | 5.810,00  |
|     |        |      | Sołectwo Turza                                     | 943,00    |
|     |        |      | Sołectwo Wiśniewko                                 | 2.557,00  |
|     |        | 4300 | Zakup usług pozostałych                            | 1.500,00  |
|     |        |      | Zadania  |           |
|     |        |      | Sołectwo Niemczyn                                  | 500,00    |
|     |        |      | Sołectwo Stępushowo                                | 1.000,00  |
| 754 |        |      | Bezpieczeństwo publiczne i ochrona przeciwpożarowa | 5.000,00  |
|     | 75412  |      | Ochotnicze straże pożarne                          | 5.000,00  |
|     |        | 4170 | Wynagrodzenia bezosobowe                           | 1.200,00  |
|     |        |      | Zadania  |           |
|     |        |      | Sołectwo Międzylesie                               | 1.200,00  |
|     |        | 4210 | Zakup materiałów i wyposażenia                     | 3.800,00  |
|     |        |      | Zadania  |           |
|     |        |      | Sołectwo Damasławek                                | 1.000,00  |
|     |        |      | Sołectwo Międzylesie                               | 1.500,00  |
|     |        |      | Sołectwo Niemczyn                                  | 1.000,00  |
|     |        |      | Sołectwo Rakowo                                    | 300,00    |
| 900 |        |      | Gospodarka komunalna i ochrona środowiska          | 748,00    |
|     | 90004  |      | Utrzymanie zieleni w miastach i gminach            | 748,00    |
|     |        | 4210 | Zakup materiałów i wyposażenia                     | 748,00    |
|     |        |      | Zadania  |           |
|     |        |      | Sołectwo Niemczyn                                  | 748,00    |
| 921 |        |      | Kultura i ochrona dziedzictwa narodowego           | 52.597,00 |
|     | 92109  |      | Domy i ośrodki kultury, świetlice i kluby          | 46.975,00 |
|     |        | 4210 | Zakup materiałów i wyposażenia                     | 44.175,00 |
|     |        |      | Zadania  |           |
|     |        |      | Sołectwo Dąbrowa                                   | 2.000,00  |
|     |        |      | Sołectwo Gruntowice                                | 3418,00   |
|     |        |      | Sołectwo Kołybki                                   | 1.513,00  |
|     |        |      | Sołectwo Kopanina                                  | 312,00    |
|     |        |      | Sołectwo Kozielesko                                | 4571,00   |
|     |        |      | Sołectwo Miąza                                     | 614,00    |
|     |        |      | Sołectwo Międzylesie                               | 4.000,00  |
|     |        |      | Sołectwo Mokronosy                                 | 7.877,00  |
|     |        |      | Sołectwo Niemczyn                                  | 5.000,00  |
|     |        |      | Sołectwo Piotrkowice                               | 2.491,00  |
|     |        |      | Sołectwo Rakowo                                    | 500,00    |
|     |        |      | Sołectwo Smuszewo                                  | 3.500,00  |
|     |        |      | Sołectwo Starężyn                                  | 2.120,00  |
|     |        |      | Sołectwo Starężynek                                | 1.759,00  |
|     |        |      | Sołectwo Turza                                     | 4.000,00  |
|     |        |      | Sołectwo Wiśniewko                                 | 500,00    |
|     |        | 4300 | Zakup usług pozostałych                            | 2.800,00  |
|     |        |      | Zadania  |           |

|       |       |                                |            |
|-------|-------|--------------------------------|------------|
|       |       | Sołectwo Kotybki               | 1.500,00   |
|       |       | Sołectwo Kopanina              | 1.300,00   |
| 92195 |       | Pozostała działalność          | 5.622,00   |
|       | 4210  | Zakup materiałów i wyposażenia | 5.122,00   |
|       |       | Zadania                        |            |
|       |       | Sołectwo Damasławek            | 900,00     |
|       |       | Sołectwo Gruntowice            | 300,00     |
|       |       | Sołectwo Międzylesie           | 522,00     |
|       |       | Sołectwo Mokronosy             | 1.000,00   |
|       |       | Sołectwo Piotrkowice           | 1.700,00   |
|       |       | Sołectwo Starężynek            | 700,00     |
|       | 4300  | Zakup usług pozostałych        | 500,00     |
|       |       | Zadania                        |            |
|       |       | Sołectwo Turza                 | 500,00     |
| 926   |       | Kultura fizyczna i sport       | 12.558,00  |
|       | 92601 | Obiekty sportowe               | 12.558,00  |
|       | 4210  | Zakup materiałów i wyposażenia | 12.558,00  |
|       |       | Zadania                        |            |
|       |       | Sołectwo Damasławek            | 1.500,00   |
|       |       | Sołectwo Kotybki               | 2.168,00   |
|       |       | Sołectwo Starężynek            | 500,00     |
|       |       | Sołectwo Stępuchowo            | 7.390,00   |
|       |       | Sołectwo Turza                 | 1.000,00   |
|       |       | Razem                          | 103.908,00 |

Załącznik nr 9  
do uchwały Nr XXIII/148/08  
Rady Gminy Damasławek  
z 30 grudnia 2008 r.

PRZYCHODY I ROZCHODY ZWIĄZANE Z DEFICYTEM W BUDŻECIE W KWOCIE 5.854.007 Zł

| §   | Treść  | Przychody plan | Rozchody plan |
|-----|--|----------------|---------------|
|     | Razem  | 6.601.424      | 747.417       |
|     | Przychody  | 6.601.424      |               |
| 952 | Przychody z zaciągniętych pożyczek i kredytów na rynku krajowym                  | 2.806.424      |               |
| 903 | Przychody z zaciągniętych pożyczek na finansowanie zadań z udziałem środków z UE | 3.795.000      |               |
| 955 | Przychody z tytułu innych rozl. krajowych  | 0              |               |
|     | Rozchody   |                | 747.417       |
| 992 | Spłaty otrzymanych krajowych pożyczek i kredytów                                 |                | 747.417       |

Załącznik nr 10  
do uchwały Nr XXIII/148/08  
Rady Gminy Damasławek  
z 30 grudnia 2008 r.

DOTACJE POZOSTAŁE UJĘTE W PLANIE WYDATKÓW NA 2009 ROK

Dotacje podmiotowe 575.416,00 zł

| Dz. | Rozdz. | §    | Nazwa instytucji  | Ogółem     |
|-----|--------|------|---|------------|
| 801 |        |      | Oświata i wychowanie  | 34.000,00  |
|     | 80104  |      | Przedszkola   | 34.000,00  |
|     |        | 2540 | Dla niepublicznego przedszkola „Krasnale” w Niemczynie  | 34.000,00  |
| 921 |        |      | Kultura i ochrona dziedzictwa narodowego  | 541.416,00 |
|     | 92109  |      | Domy i ośrodki kultury, świetlice i kluby   | 455.736,00 |
|     |        | 2480 | Dla Gminnego Ośrodka Kultury w Damasławku z przeznaczeniem na pozostałą działalność                           | 455.736,00 |
|     | 92116  |      | Biblioteki  | 85.680,00  |
|     |        | 2480 | Dla Gminnego Ośrodka Kultury w Damasławku z przeznaczeniem na działalność bibliotek w Damasławku i Niemczynie | 85.680,00  |

Dotacje celowe 180.190,00 zł

| Dz.            | Rozdz. | §    | Nazwa zadania   | Ogółem        |
|----------------|--------|------|---|---------------|
| 600            |        |      | Transport i łączność  | 50.000,00     |
|                | 60014  |      | Drogi publiczne powiatowe   | 50.000,00     |
|                |        | 6300 | Pomoc finansowa na dofinansowanie budowy chodnika przez Powiat Wągrowiecki w Stępczowie | 50.000,00     |
| 750            |        |      | Administracja publiczna   | 16.000,00     |
|                | 75075  |      | Promocja jednostek samorządu terytorialnego   | 16.000,00     |
|                |        | 2820 | Dotacja dla stowarzyszenia na utrzymywanie kontaktów Gminy Damasławek z zagranicą       | 16.000,00     |
| 851            |        |      | Ochrona zdrowia   | 1.000,00      |
|                | 85117  |      | Zakłady opiekuńczo - lecznicze i pielęgnacyjno - opiekuńcze                             | 1.000,00      |
|                |        | 2820 | Wspieranie prowadzenia hospicjum  | 1.000,00      |
| 853            |        |      | Pozostałe zadania w zakresie polityki społecznej  | 18.190,00     |
|                | 85311  |      | Rehabilitacja zawodowa i społeczna osób niepełnosprawnych                               | 16.440,00     |
|                |        | 2820 | Na rehabilitację zawodową i społeczną poprzez terapię zajęciową                         | 16.440,00     |
|                | 85395  |      | Pozostała działalność   | 1.750,00      |
|                |        | 2820 | Na pomoc społeczną w sferze niepełnosprawności  | 1.750,00      |
| 926            |        |      | Kultura fizyczna i sport  | 95.000,00     |
|                | 92605  |      | Zadania w zakresie kultury fizycznej i sportu   | 95.000,00     |
|                |        | 2820 | Na rozwój kultury fizycznej i sportu wśród dzieci i młodzieży                           | 95.000,00     |
| RAZEM DOTACJE: |        |      |   | 755.606,00 zł |

Załącznik nr 11  
do uchwały Nr XXIII/148/08  
Rady Gminy Damasławek  
z 30 grudnia 2008 r.

PRZYCHODY I WYDATKI DOCHODÓW WŁASNYCH - 2009 R.

| Klasyfikacja |   | Plan      |
|--------------|---|-----------|
| 80101        | Zespół Szkół Powszechnych w Damasławku        |           |
|              | §0920 pozostałe odsetki                       | 1.300,00  |
|              | §0960 otrzymane darowizny                     | 27.700,00 |
|              | §0970 wpływy z różnych dochodów               | 1.000,00  |
|              | razem przychody;                              | 30.000,00 |
|              | §4210 wydatki: zakup materiałów i wyposażenia | 29.400,00 |
|              | §4300 wydatki: zakup usług                    | 600,00    |
|              | razem wydatki                                 | 30.000,00 |

|       |   |           |
|-------|---|-----------|
| 80101 | Szkoła Podstawowa w Niemczynie                |           |
|       | §0920 pozostałe odsetki                       | 50,00     |
|       | §0960 otrzymane darowizny                     | 1.850,00  |
|       | §0970 wpływy z różnych dochodów               | 100,00    |
|       | razem przychody:                              | 2.000,00  |
|       | §4210 wydatki: zakup materiałów i wyposażenia | 1.900,00  |
|       | §4300 wydatki: zakup usług                    | 100,00    |
|       | razem wydatki                                 | 2.000,00  |
|       | Razem przychody dla szkół:                    | 32.000,00 |
|       | Razem wydatki dla szkół:                      | 32.000,00 |

Załącznik nr 12  
do uchwały Nr XXIII/148/08  
Rady Gminy Damasławek  
z 30 grudnia 2008 r.

PLAN PRZYCHODÓW I WYDATKÓW GMINNEGO FUNDUSZU OCHRONY ŚRODOWISKA I GOSPODARKI WODNEJ  
NA ROK 2009  
(DZIAŁ 900, ROZDZIAŁ 90011)

| §    |  | Plan      |
|------|--|-----------|
|      | I. Przychody   |           |
| 0690 | Wpływy za składowanie odpadów oraz z opłat i kar za pozostałe rodzaje gospodarczego korzystania ze środowiska i dokonywania w nim zmian (woda, ścieki, emisja) | 20.000,00 |
|      | Razem przychody  | 20.000,00 |
|      | II Wydatki   |           |
| 4300 | 1. Badanie stanu środowiska (piezometry) 12000,00  | 12.000,00 |
| 4750 | 2. Gromadzenie i przetwarzanie danych związanych z dostępem do informacji o środowisku (program komputerowy)   | 1.000,00  |
| 4210 | 3. Edukacja ekologiczna (konkursy, święto ziemi, sprzątanie świata)  | 2.000,00  |
| 4210 | 4. Gospodarka odpadami (kosze, pojemniki)  | 4.000,00  |
| 4210 | 5. Zakup drzewek i krzewów na zieleńce w gminie  | 1.000,00  |
|      | Razem wydatki  | 20.000,00 |

## 1203

### UCHWAŁA Nr XXIV/160/2008 RADY GMINY LIPNO

z dnia 29 grudnia 2008 r.

#### w sprawie budżetu Gminy Lipno na rok 2009

Na podstawie art. 18 ust. 2 pkt 4, pkt 9 lit.d ustawy z dnia 8 marca 1990 r. o samorządzie gminnym (Dz.U. z 2001 r., Nr 142, poz. 1591 z późn. zm.) oraz art. 165, 166, 173, 182, 184, 188 ust. 2 ustawy z dnia 30 czerwca 2005 r. o finansach publicznych (Dz.U. Nr 249, poz. 2104 ze zm.) Rada Gminy Lipno uchwala:

**§1.** 1. Ustala się dochody budżetu Gminy Lipno na rok 2009 w wysokości 16.122.035 zł, zgodnie z załącznikiem Nr 1 do uchwały w tym:

- |                                  |                |
|----------------------------------|----------------|
| 1) dochody bieżące w wysokości   | 14.322.035 zł, |
| 2) dochody majątkowe w wysokości | 1.800.000 zł.  |

1. Dochody, o których mowa w ust. 1 obejmują w szczególności:

- |  |               |
|--|---------------|
| 1) dotacje celowe na realizację zadań z zakresu administracji rządowej i innych zadań zleconych ustawami w wysokości | 1.860.336 zł, |
|--|---------------|

zgodnie z załącznikiem Nr 3;

**§2.** 1. Ustala się wydatki budżetu Gminy Lipno na rok 2009 w wysokości 18.382.646 zł zgodnie z załącznikiem Nr 2 do uchwały.

2. Wydatki, o których mowa w ust. 1 obejmują:

- |                                |                |
|--------------------------------|----------------|
| 1. wydatki bieżące w wysokości | 13.257.206 zł, |
|--------------------------------|----------------|

w tym na:

- |  |               |
|--|---------------|
| a) wynagrodzenia i pochodne od wynagrodzeń | 6.436.555 zł, |
| b) dotacje                                 | 561.125 zł,   |

w tym:

- |  |             |
|--|-------------|
| - podmiotowe dla instytucji kultury                                      | 477.125 zł, |
| - celowe na dofinansowanie zadań zleconych do realizacji stowarzyszeniom | 84.000 zł,  |

- |                             |             |
|-----------------------------|-------------|
| c) wydatki na obsługę długu | 150.000 zł, |
|-----------------------------|-------------|

- |  |               |
|--|---------------|
| 2. wydatki majątkowe realizowane w 2009 r. w wysokości | 5.125.440 zł, |
|--|---------------|

zgodnie z załącznikiem Nr 5 w tym:

- |   |             |
|---|-------------|
| a) dotacje celowe z budżetu na finansowanie lub dofinansowanie kosztów realizacji inwestycji i zakupów inwestycyjnych jednostek nie zaliczanych do sektora finansów publicznych – | 230.000 zł, |
|---|-------------|

- |  |             |
|--|-------------|
| b) dotacje celowe z budżetu na finansowanie lub dofinansowanie kosztów realizacji inwestycji i zakupów inwestycyjnych jednostek sektora finansów publicznych – | 300.000 zł, |
|--|-------------|

- |   |             |
|---|-------------|
| c) dotacja celowa na pomoc finansową udzielaną między jednostkami samorządu terytorialnego na dofinansowanie własnych zadań inwestycyjnych zakupów inwestycyjnych | 150.000 zł. |
|---|-------------|

- |  |             |
|--|-------------|
| d) dotacja celowa przekazana gminę na inwestycje i zakupy inwestycyjne realizowane na podstawie porozumień między jednostkami samorządu terytorialnego | 125.240 zł. |
|--|-------------|

3. Wydatki związane z wieloletnimi programami inwestycyjnymi z wyodrębnieniem wydatków na finansowanie poszczególnych programów w latach 2009-2011, zgodnie z załącznikiem Nr 6.

4. Kwota wydatków określona w ust. 1 obejmuje:

- |   |               |
|---|---------------|
| 1) wydatki związane z realizacją zadań z zakresu administracji rządowej i innych zadań zleconych ustawami w wysokości | 1.860.336 zł, |
|---|---------------|

zgodnie z załącznikiem nr 3,

- |  |             |
|--|-------------|
| 2) wydatki związane z realizacją zadań wspólnych na podstawie porozumień w wysokości | 125.240 zł, |
|--|-------------|

zgodnie z załącznikiem Nr 4,

- |   |            |
|---|------------|
| 3) wydatki jednostek pomocniczych w wysokości | 47.028 zł, |
|---|------------|

zgodnie z załącznikiem Nr 8.

**§3.** Ustala się dochody z tytułu wydawania zezwoleń na sprzedaż napojów alkoholowych w wysokości 67.000 zł i wydatki na realizację zadań określonych w programie profilaktyk i rozwiązywania problemów alkoholowych w wysokości 67.000 zł, zgodnie z załącznikiem Nr 10.

**§4.** 1. Deficyt budżetu w kwocie 2.260.611 zł zostanie sfinansowany przychodami z pożyczek i kredytów.

2. Przychody i rozchody budżetu określa załącznik Nr 7.

**§5.** Tworzy się rezerwy:

- |                       |            |
|-----------------------|------------|
| 1. ogólną w wysokości | 75.000 zł, |
|-----------------------|------------|

- |                       |            |
|-----------------------|------------|
| 2. celowe w wysokości | 186.412 zł |
|-----------------------|------------|

na:

- |  |            |
|--|------------|
| a) zadania z zakresu zarządzania kryzysowego | 10.000 zł, |
|--|------------|

- |   |            |
|---|------------|
| b) wydatki jednostek pomocniczych - sołectw | 26.412 zł, |
|---|------------|

- |                                  |             |
|----------------------------------|-------------|
| c) wzrost wynagrodzeń w oświacie | 150.000 zł. |
|----------------------------------|-------------|

**§6.** Ustala się plan przychodów i wydatków Gminnego Funduszu Ochrony Środowiska i Gospodarki Wodnej w wysokości:

- |              |            |
|--------------|------------|
| 1) przychody | 22.500 zł, |
|--------------|------------|

2) wydatki 23.500 zł,  
zgodnie z załącznikiem Nr 9.

**§7.** Ustala się limit zobowiązań z tytułu zaciąganych kredytów i pożyczek w kwocie 3.750.000 zł, z tego na:

- 1) pokrycie występującego w ciągu roku przejściowego deficytu budżetu 200.000 zł;  
2) finansowanie planowanego deficytu 2.260.611 zł;  
3) spłatę wcześniej zaciągniętych zobowiązań z tytułu kredytów i pożyczek 1.289.389 zł.

**§8.** Upoważnia się Wójta do zaciągania zobowiązań:

- 1) na finansowanie wydatków na wieloletnie programy inwestycyjne, określone w załączniku Nr 6;  
2) z tytułu umów, których realizacja w roku następnym jest niezbędna do zapewnienia ciągłości działania jednostki i termin zapłaty upływa w roku następnym.

**§9.** Upoważnia się Wójta do :

1. zaciągania kredytów i pożyczek na pokrycie występującego w ciągu roku budżetowego deficytu budżetu do wysokości 200.000 zł,

2. dokonywania zmian w budżecie polegających na przeniesieniach w planie wydatków między rozdziałami i paragrafami, w tym także między paragrafami klasyfikującymi wynagrodzenia i pochodne od wynagrodzeń oraz między wydatkami majątkowymi w ramach działu klasyfikacji budżetowej.

**§10.** Ustala się następujące zasady rozliczeń udzielonych zaliczek pracownikom gminnych jednostek budżetowych:

- termin rozliczenia 14 dni od dnia dokonania wydatku,
- zgodnie z ustalonymi w gminnych jednostkach budżetowych zasadami rachunkowości.

**§11.** Wykonanie uchwały powierza się Wójtowi Gminy Lipno.

**§12.** Uchwała wchodzi w życie z dniem podjęcia z mocą obowiązującą od 1 stycznia 2009 i podlega publikacji w Dzienniku Urzędowym Województwa Wielkopolskiego.

Przewodniczący  
Rady Gminy Lipno  
(-) Kazimierz Kubicki

Załącznik nr 1  
do uchwały nr XXIV/160/2008  
Rady Gminy Lipno  
z dnia 29 grudnia 2008 r.

PLAN DOCHODÓW BUDŻETOWYCH GMINY LIPNO NA ROK 2009

| Dz. | Rozdz. | §    | Treść  | Wartość      |
|-----|--------|------|--|--------------|
| 010 |        |      | Rolnictwo i łowiectwo  | 1.770.500,00 |
|     | 01010  |      | Infrastruktura wodociągowa i sanitacyjna wsi   | 370.500,00   |
|     |        | 0750 | Dochody z najmu i dzierżawy składników majątkowych Skarbu Państwa, jednostek samorządu terytorialnego lub innych jednostek zaliczanych do sektora finansów publicznych oraz innych umów o podobnym charakterze | 70.000,00    |
|     |        | 0920 | Pozostałe odsetki  | 500,00       |
|     |        | 6290 | Środki na dofinansowanie własnych inwestycji gmin (związków gmin), powiatów (związków powiatów), samorządów województw, pozyskane z innych źródeł  | 300.000,00   |
|     | 01095  |      | Pozostała działalność  | 1.400.000,00 |
|     |        | 0770 | Wpłaty z tytułu odpłatnego nabycia prawa własności oraz prawa użytkowania wieczystego nieruchomości  | 1.400.000,00 |
| 020 |        |      | Leśnictwo  | 4.550,00     |
|     | 02001  |      | Gospodarka leśna   | 4.550,00     |
|     |        | 0750 | Dochody z najmu i dzierżawy składników majątkowych Skarbu Państwa, jednostek samorządu terytorialnego lub innych jednostek zaliczanych do sektora finansów publicznych oraz innych umów o podobnym charakterze | 4.550,00     |
| 700 |        |      | Gospodarka mieszkaniowa  | 208.600,00   |
|     | 70005  |      | Gospodarka gruntami i nieruchomościami   | 208.600,00   |
|     |        | 0470 | Wpływy z opłat za zarząd, użytkowanie i użytkowanie wieczyste nieruchomości  | 3.500,00     |
|     |        | 0750 | Dochody z najmu i dzierżawy składników majątkowych Skarbu Państwa, jednostek samorządu terytorialnego lub innych jednostek zaliczanych do sektora finansów publicznych oraz innych umów o podobnym charakterze | 105.000,00   |
|     |        | 0770 | Wpłaty z tytułu odpłatnego nabycia prawa własności oraz prawa użytkowania wieczystego nieruchomości  | 100.000,00   |
|     |        | 0920 | Pozostałe odsetki  | 100,00       |



|     |       |      |   |              |
|-----|-------|------|---|--------------|
| 750 |       |      | Administracja publiczna   | 72.050,00    |
|     | 75011 |      | Urzędy wojewódzkie  | 51.550,00    |
|     |       | 2010 | Dotacje celowe otrzymane z budżetu państwa na realizację zadań bieżących z zakresu administracji rządowej oraz innych zadań zleconych gminie (związkom gmin) ustawami | 50.700,00    |
|     |       | 2360 | Dochody jednostek samorządu terytorialnego związane z realizacją zadań z zakresu administracji rządowej oraz innych zadań zleconych ustawami                          | 850,00       |
|     | 75023 |      | Urzędy gmin (miast i miast na prawach powiatu)  | 20.500,00    |
|     |       | 0830 | Wpływy z usług  | 18.500,00    |
|     |       | 0840 | Wpływy ze sprzedaży wyrobów   | 1.500,00     |
|     |       | 0970 | Wpływy z różnych dochodów   | 500,00       |
| 751 |       |      | Urzędy naczelnych organów władzy państwowej, kontroli i ochrony prawa oraz sądownictwa  | 936,00       |
|     | 75101 |      | Urzędy naczelnych organów władzy państwowej, kontroli i ochrony prawa   | 936,00       |
|     |       | 2010 | Dotacje celowe otrzymane z budżetu państwa na realizację zadań bieżących z zakresu administracji rządowej oraz innych zadań zleconych gminie (związkom gmin) ustawami | 936,00       |
| 756 |       |      | Dochody od osób prawnych, od osób fizycznych i od innych jednostek nieposiadających osobowości prawnej oraz wydatki związane z ich poborem                            | 6.858.550,00 |
|     | 75601 |      | Wpływy z podatku dochodowego od osób fizycznych   | 5.010,00     |
|     |       | 0350 | Podatek od działalności gospodarczej osób fizycznych, opłacany w formie karty podatkowej  | 5.000,00     |
|     |       | 0910 | Odsetki od nieterminowych wpłat z tytułu podatków i opłat   | 10,00        |
|     | 75615 |      | Wpływy z podatku rolnego, podatku leśnego, podatku od czynności cywilnoprawnych, podatków i opłat lokalnych od osób prawnych i innych jednostek organizacyjnych       | 2.259.700,00 |
|     |       | 0310 | Podatek od nieruchomości  | 1.950.000,00 |
|     |       | 0320 | Podatek rolny   | 150.000,00   |
|     |       | 0330 | Podatek leśny   | 27.000,00    |
|     |       | 0340 | Dodatek od środków transportowych   | 120.000,00   |
|     |       | 0500 | Podatek od czynności cywilnoprawnych  | 1.000,00     |
|     |       | 0690 | Wpływy z różnych opłat  | 200,00       |
|     |       | 0910 | Odsetki od nieterminowych wpłat z tytułu podatków i opłat   | 2.500,00     |
|     | 75616 |      | Wpływy z podatku rolnego, podatku leśnego, podatku od spadków i darowizn, podatku od czynności cywilno - prawnych oraz podatków i opłat lokalnych od osób fizycznych  | 1.698.900,00 |
|     |       | 0310 | Podatek od nieruchomości  | 950.000,00   |
|     |       | 0320 | Podatek rolny   | 415000,00    |
|     |       | 0330 | Podatek leśny   | 1.800,00     |
|     |       | 0340 | Podatek od środków transportowych   | 55.000,00    |
|     |       | 0360 | Podatek od spadków i darowizn   | 15000,00     |
|     |       | 0430 | Wpływy z opłaty targowej  | 100,00       |
|     |       | 0500 | Podatek od czynności cywilnoprawnych  | 250.000,00   |
|     |       | 0690 | Wpływy z różnych opłat  | 4.500,00     |
|     |       | 0910 | Odsetki od nieterminowych wpłat z tytułu podatków i opłat   | 7.500,00     |
|     | 75618 |      | Wpływy z innych opłat stanowiących dochody jednostek samorządu terytorialnego na podstawie ustaw  | 613000,00    |
|     |       | 0410 | Wpływy z opłaty skarbowej   | 30.000,00    |
|     |       | 0460 | Wpływy z opłaty eksploatacyjnej   | 3.500,00     |
|     |       | 0480 | Wpływy z opłat za zezwolenia na sprzedaż alkoholu   | 67.000,00    |
|     |       | 0490 | Wpływy z innych lokalnych opłat pobieranych przez jednostki samorządu terytorialnego na podstawie odrębnych ustaw   | 500.000,00   |
|     |       | 0690 | Wpływy z różnych opłat  | 7.000,00     |
|     |       | 0910 | Odsetki od nieterminowych wpłat z tytułu podatków i opłat   | 5.500,00     |
|     | 75621 |      | Udziały gmin w podatkach stanowiących dochód budżetu państwa  | 2.281.940,00 |
|     |       | 0010 | Podatek dochodowy od osób fizycznych  | 2.181.940,00 |
|     |       | 0020 | Podatek dochodowy od osób prawnych  | 100.000,00   |
| 758 |       |      | Różne rozliczenia   | 5.154.174,00 |
|     | 75801 |      | Część oświatowa subwencji ogólnej dla jednostek samorządu terytorialnego  | 4.494.144,00 |
|     |       | 2920 | Subwencje ogólne z budżetu państwa  | 4.494.144,00 |
|     | 75807 |      | Część wyrównawcza subwencji ogólnej dla gmin  | 601.417,00   |
|     |       | 2920 | Subwencje ogólne z budżetu państwa  | 601.417,00   |
|     | 75814 |      | Różne rozliczenia finansowe   | 35.000,00    |
|     |       | 0920 | Pozostałe odsetki   | 35.000,00    |
|     | 75831 |      | Część równoważąca subwencji ogólnej dla gmin  | 23.613,00    |
|     |       | 2920 | Subwencje ogólne z budżetu państwa  | 23.613,00    |
| 801 |       |      | Oświata i wychowanie  | 80.623,00    |
|     | 80101 |      | Szkoły podstawowe   | 3.290,00     |
|     |       | 0920 | Pozostałe odsetki   | 2.770,0      |
|     |       | 0970 | Wpływy z różnych dochodów   | 520,0        |
|     | 80104 |      | Przedszkola   | 54.650,0     |
|     |       | 0690 | Wpływy z różnych opłat  | 53.900,0     |

|        |       |   |               |
|--------|-------|---|---------------|
|        | 0920  | Pozostałe odsetki   | 650,0         |
|        | 0970  | Wpływy z różnych dochodów   | 100,00        |
| 80110  |       | Gimnazja  | 1.250,00      |
|        | 0920  | Pozostałe odsetki   | 1.000,00      |
|        | 0970  | Wpływy z różnych dochodów   | 250,00        |
| 80114  |       | Zespoły obsługi ekonomiczno - administracyjnej szkół  | 300,00        |
|        | 0920  | Pozostałe odsetki   | 270,00        |
|        | 0970  | Wpływy z różnych dochodów   | 30,00         |
| 80195  |       | Pozostała działalność   | 21.133,00     |
|        | 2030  | Dotacje celowe otrzymane z budżetu państwa na realizację własnych zadań bieżących gmin (związków gmin)  | 21.133,00     |
| 852    |       | Pomoc społeczna   | 1.948.350,00  |
|        | 85202 | Domy pomocy społecznej  | 12.000,00     |
|        | 0960  | Otrzymane spadki, zapisy i darowizny w postaci pieniężnej   | 12.000,00     |
| 85212  |       | Świadczenia rodzinne, zaliczka alimentacyjna oraz składki na ubezpieczenia emerytalne i rentowe z ubezpieczenia społecznego   | 1.753.100,00  |
|        | 2010  | Dotacje celowe otrzymane z budżetu państwa na realizację zadań bieżących z zakresu administracji rządowej oraz innych zadań zleconych gminie (związkom gmin) ustawami   | 1.753.100,00  |
| 85213  |       | Składki na ubezpieczenie zdrowotne opłacane za osoby pobierające niektóre świadczenia z pomocy społecznej, niektóre świadczenia rodzinne oraz za osoby uczestniczące w zajęciach w centrum integracji społecznej. | 6.900,00      |
|        | 2010  | Dotacje celowe otrzymane z budżetu państwa na realizację zadań bieżących z zakresu administracji rządowej oraz innych zadań zleconych gminie (związkom gmin) ustawami   | 6.900,00      |
| 85214  |       | Zasiłki i pomoc w naturze oraz składki na ubezpieczenia emerytalne i rentowe  | 92.000,00     |
|        | 2010  | Dotacje celowe otrzymane z budżetu państwa na realizację zadań bieżących z zakresu administracji rządowej oraz innych zadań zleconych gminie (związkom gmin) ustawami   | 48.700,00     |
|        | 2030  | Dotacje celowe otrzymane z budżetu państwa na realizację własnych zadań bieżących gmin (związków gmin)  | 43.300,00     |
| 85219  |       | Ośrodki pomocy społecznej   | 58.250,00     |
|        | 0920  | Pozostałe odsetki   | 7.000,00      |
|        | 0970  | Wpływy z różnych dochodów   | 50,00         |
|        | 2030  | Dotacje celowe otrzymane z budżetu państwa na realizację własnych zadań bieżących gmin (związków gmin)  | 51.200,00     |
| 85295  |       | Pozostała działalność   | 26.100,00     |
|        | 2030  | Dotacje celowe otrzymane z budżetu państwa na realizację własnych zadań bieżących gmin (związków gmin)  | 26.100,00     |
| 900    |       | Gospodarka komunalna i ochrona środowiska   | 1.200,00      |
|        | 90020 | Wpływy i wydatki związane z gromadzeniem środków z opłat produktowych   | 1.200,00      |
|        | 0400  | Wpływy z opłaty produktowej   | 1.200,00      |
| 921    |       | Kultura i ochrona dziedzictwa narodowego  | 22.002,00     |
|        | 92109 | Domy i ośrodki kultury, świetlice i kluby   | 22.002,00     |
|        | 0750  | Dochody z najmu i dzierżawy składników majątkowych Skarbu Państwa, jednostek samorządu terytorialnego lub innych jednostek zaliczanych do sektora finansów publicznych oraz innych umów o podobnym charakterze    | 22.000,00     |
|        | 0920  | Pozostałe odsetki   | 2,00          |
| 926    |       | Kultura fizyczna i sport  | 500,00        |
|        | 92601 | Obiekty sportowe  | 500,00        |
|        | 0750  | Dochody z najmu i dzierżawy składników majątkowych Skarbu Państwa, jednostek samorządu terytorialnego lub innych jednostek zaliczanych do sektora finansów publicznych oraz innych umów o podobnym charakterze    | 500,00        |
| Razem: |       |   | 16.122.035,00 |

Załącznik nr 2  
do uchwały nr XXIV/160/2008  
Rady Gminy Lipno  
z dnia 29 grudnia 2008 r.

## PLAN WYDATKÓW BUDŻETOWYCH GMINY LIPNO NA ROK 2009

| Dz. | Rozdz. | §    | Treść  | Wartość      |
|-----|--------|------|--|--------------|
| 010 |        |      | Rolnictwo i łowiectwo  | 2.692.200,00 |
|     | 01008  |      | Melioracje wodne   | 23.100,00    |
|     |        | 4210 | Zakup materiałów i wyposażenia   | 15.000,00    |
|     |        | 4300 | Zakup usług pozostałych  | 8.000,00     |
|     |        | 4430 | Różne opłaty i składki   | 100,00       |
|     | 01010  |      | Infrastruktura wodociągowa i sanitacyjna wsi   | 2.646.900,00 |
|     |        | 4260 | Zakup energii  | 6.500,00     |
|     |        | 4300 | Zakup usług pozostałych  | 85.000,00    |
|     |        | 4430 | Różne opłaty i składki   | 400,00       |
|     |        | 6050 | Wydatki inwestycyjne jednostek budżetowych   | 2.555.000,00 |
|     | 01030  |      | Izby rolnicze  | 12.000,00    |
|     |        | 2850 | Wpłaty gmin na rzecz izb rolniczych w wysokości 2% uzyskanych wpływów z podatku rolnego  | 12.000,00    |
|     | 01095  |      | Pozostała działalność  | 10.200,00    |
|     |        | 4210 | Zakup materiałów i wyposażenia   | 1.500,00     |
|     |        | 4300 | Zakup usług pozostałych  | 8.700,00     |
| 020 |        |      | Leśnictwo  | 5.000,00     |
|     | 02001  |      | Gospodarka leśna   | 5.000,00     |
|     |        | 4210 | Zakup materiałów i wyposażenia   | 5.000,00     |
| 600 |        |      | Transport i łączność   | 620.630,00   |
|     | 60016  |      | Drogi publiczne gminne   | 572.630,00   |
|     |        | 3020 | Wydatki osobowe niezaliczone do wynagrodzeń  | 1.000,00     |
|     |        | 4010 | Wynagrodzenia osobowe pracowników  | 22.730,00    |
|     |        | 4040 | Dodatkowe wynagrodzenie roczne   | 3.240,00     |
|     |        | 4110 | Składki na ubezpieczenia społeczne   | 3.920,00     |
|     |        | 4120 | Składki na Fundusz Pracy   | 640,00       |
|     |        | 4210 | Zakup materiałów i wyposażenia   | 70.000,00    |
|     |        | 4270 | Zakup usług remontowych  | 10.000,00    |
|     |        | 4280 | Zakup usług zdrowotnych  | 100,00       |
|     |        | 4300 | Zakup usług pozostałych  | 150.000,00   |
|     |        | 4410 | Podróże służbowe krajowe   | 500,00       |
|     |        | 4430 | Różne opłaty i składki   | 7.500,00     |
|     |        | 4440 | Odpisy na zakładowy fundusz świadczeń socjalnych   | 1.000,00     |
|     |        | 4590 | Kary i odszkodowania wypłacane na rzecz osób fizycznych  | 100.000,00   |
|     |        | 6050 | Wydatki inwestycyjne jednostek budżetowych   | 52.000,00    |
|     |        | 6300 | Dotacja celowa na pomoc finansową udzielaną między jednostkami samorządu terytorialnego na dofinansowanie własnych zadań inwestycyjnych i zakupów inwestycyjnych | 150.000,00   |
|     | 60095  |      | Pozostała działalność  | 48.000,00    |
|     |        | 4300 | Zakup usług pozostałych  | 48.000,00    |
| 700 |        |      | Gospodarka mieszkaniowa  | 232.550,00   |
|     | 70005  |      | Gospodarka gruntami i nieruchomościami   | 232.550,00   |
|     |        | 4170 | Wynagrodzenia bezosobowe   | 3.550,00     |
|     |        | 4210 | Zakup materiałów i wyposażenia   | 8.000,00     |
|     |        | 4260 | Zakup energii  | 13.000,00    |
|     |        | 4270 | Zakup usług remontowych  | 10.000,00    |
|     |        | 4300 | Zakup usług pozostałych  | 35.000,00    |
|     |        | 4390 | Zakup usług obejmujących wykonanie ekspertyz, analiz i opinii  | 85.000,00    |
|     |        | 4430 | Różne opłaty i składki   | 8.000,00     |
|     |        | 6050 | Wydatki inwestycyjne jednostek budżetowych   | 70.000,00    |
| 710 |        |      | Działalność usługowa   | 82.000,00    |
|     | 71004  |      | Plany zagospodarowania przestrzennego  | 70.000,00    |
|     |        | 4300 | Zakup usług pozostałych  | 10.000,00    |
|     |        | 4390 | Zakup usług obejmujących wykonanie ekspertyz, analiz i opinii  | 60.000,00    |
|     | 71010  |      | Opracowania geodezyjne i kartograficzne  | 12.000,00    |
|     |        | 4300 | Zakup usług pozostałych  | 12.000,00    |
| 750 |        |      | Administracja publiczna  | 2.071.394,00 |
|     | 75011  |      | Urzędy wojewódzkie   | 110.500,00   |

|       |       |  |              |
|-------|-------|--|--------------|
|       | 3020  | Wydatki osobowe niezaliczone do wynagrodzeń  | 80,00        |
|       | 4010  | Wynagrodzenia osobowe pracowników  | 74610,00     |
|       | 4040  | Dodatkowe wynagrodzenie roczne   | 5.580,00     |
|       | 4110  | Składki na ubezpieczenia społeczne   | 12.110,00    |
|       | 4120  | Składki na Fundusz Pracy   | 1.970,00     |
|       | 4210  | Zakup materiałów i wyposażenia   | 1.100,00     |
|       | 4280  | Zakup usług zdrowotnych  | 100,00       |
|       | 4300  | Zakup usług pozostałych  | 10.000,00    |
|       | 4370  | Opłata z tytułu zakupu usług telekomunikacyjnych telefonii stacjonarnej  | 1.500,00     |
|       | 4380  | Zakup usług obejmujących tłumaczenia   | 100,00       |
|       | 4410  | Podróże służbowe krajowe   | 300,00       |
|       | 4430  | Różne opłaty i składki   | 1.000,00     |
|       | 4440  | Odpisy na zakładowy fundusz świadczeń socjalnych   | 1.450,00     |
|       | 4700  | Szkolenia pracowników niebędących członkami korpusu służby cywilnej  | 300,00       |
|       | 4740  | Zakup materiałów papierniczych do sprzętu drukarskiego i urządzeń kserograficznych   | 200,00       |
|       | 4750  | Zakup akcesoriów komputerowych, w tym programów i licencji   | 100,00       |
| 75022 |       | Rady gmin (miast i miast na prawach powiatu)   | 106.274,00   |
|       | 3030  | Różne wydatki na rzecz osób fizycznych   | 100.224,00   |
|       | 4210  | Zakup materiałów i wyposażenia   | 2.150,00     |
|       | 4300  | Zakup usług pozostałych  | 2.000,00     |
|       | 4360  | Opłaty z tytułu zakupu usług telekomunikacyjnych telefonii komórkowej  | 800,00       |
|       | 4410  | Podróże służbowe krajowe   | 400,00       |
|       | 4700  | Szkolenia pracowników niebędących członkami korpusu służby cywilnej  | 200,00       |
|       | 4740  | Zakup materiałów papierniczych do sprzętu drukarskiego i urządzeń kserograficznych   | 400,00       |
|       | 4750  | Zakup akcesoriów komputerowych, w tym programów i licencji   | 100,00       |
| 75023 |       | Urzędy gmin (miast i miast na prawach powiatu)   | 1.650.700,00 |
|       | 3020  | Wydatki osobowe niezaliczone do wynagrodzeń  | 4.000,00     |
|       | 4010  | Wynagrodzenia osobowe pracowników  | 1.037.700,00 |
|       | 4040  | Dodatkowe wynagrodzenie roczne   | 74.850,00    |
|       | 4110  | Składki na ubezpieczenia społeczne   | 166.150,00   |
|       | 4120  | Składki na Fundusz Pracy   | 27.000,00    |
|       | 4170  | Wynagrodzenia bezosobowe   | 10.000,00    |
|       | 4210  | Zakup materiałów i wyposażenia   | 55.000,00    |
|       | 4260  | Zakup energii  | 17.500,00    |
|       | 4270  | Zakup usług remontowych  | 30.000,00    |
|       | 4280  | Zakup usług zdrowotnych  | 1.300,00     |
|       | 4300  | Zakup usług pozostałych  | 75.000,00    |
|       | 4350  | Zakup usług dostępu do sieci Internet  | 6.500,00     |
|       | 4360  | Opłaty z tytułu zakupu usług telekomunikacyjnych telefonii komórkowej  | 6.000,00     |
|       | 4370  | Opłata z tytułu zakupu usług telekomunikacyjnych telefonii stacjonarnej  | 27.500,00    |
|       | 4390  | Zakup usług obejmujących wykonanie ekspertyz, analiz i opinii  | 10.000,00    |
|       | 4410  | Podróże służbowe krajowe   | 21.500,00    |
|       | 4430  | Różne opłaty i składki   | 11.500,00    |
|       | 4440  | Odpisy na zakładowy fundusz świadczeń socjalnych   | 24.700,00    |
|       | 4530  | Podatek od towarów i usług (VAT).  | 4.500,00     |
|       | 4700  | Szkolenia pracowników niebędących członkami korpusu służby cywilnej  | 5.000,00     |
|       | 4740  | Zakup materiałów papierniczych do sprzętu drukarskiego i urządzeń kserograficznych   | 5.000,00     |
|       | 4750  | Zakup akcesoriów komputerowych, w tym programów i licencji   | 5.000,00     |
|       | 6050  | Wydatki inwestycyjne jednostek budżetowych   | 25.000,00    |
|       | 6060  | Wydatki na zakupy inwestycyjne jednostek budżetowych   | 0,00         |
| 75075 |       | Promocja jednostek samorządu terytorialnego  | 112.700,00   |
|       | 4210  | Zakup materiałów i wyposażenia   | 25.000,00    |
|       | 4300  | Zakup usług pozostałych  | 87.000,00    |
|       | 4380  | Zakup usług obejmujących tłumaczenia   | 200,00       |
|       | 4410  | Podróże służbowe krajowe   | 500,00       |
| 75095 |       | Pozostała działalność  | 91.220,00    |
|       | 3030  | Różne wydatki na rzecz osób fizycznych   | 36.720,00    |
|       | 4210  | Zakup materiałów i wyposażenia   | 500,00       |
|       | 4300  | Zakup usług pozostałych  | 1.500,00     |
|       | 4410  | Podróże służbowe krajowe   | 500,00       |
|       | 4430  | Różne opłaty i składki   | 22.000,00    |
|       | 6010  | Wydatki na zakup i objęcie akcji, wniesienie wkładów do spółek prawa handlowego oraz na uzupełnienie funduszy statutowych banków państwowych i innych instytucji finansowych | 30.000,00    |
| 751   |       | Urzędy naczelných organów władzy państwowej, kontroli i ochrony prawa oraz sądownictwa   | 936,00       |
|       | 75101 | Urzędy naczelných organów władzy państwowej, kontroli i ochrony prawa  | 936,00       |
|       | 4740  | Zakup materiałów papierniczych do sprzętu drukarskiego i urządzeń kserograficznych   | 936,00       |

|     |       |  |              |
|-----|-------|--|--------------|
| 754 |       | Bezpieczeństwo publiczne i ochrona przeciwpożarowa   | 561.330,00   |
|     | 75403 | Jednostki terenowe Policji   | 2.500,00     |
|     | 4210  | Zakup materiałów i wyposażenia   | 2.500,00     |
|     | 75412 | Ochotnicze straże pożarne  | 555.230,00   |
|     | 3020  | Wydatki osobowe niezaliczone do wynagrodzeń  | 200,00       |
|     | 3030  | Różne wydatki na rzecz osób fizycznych   | 8.000,00     |
|     | 4010  | Wynagrodzenia osobowe pracowników  | 26.980,00    |
|     | 4040  | Dodatkowe wynagrodzenie roczne   | 1.300,00     |
|     | 4110  | Składki na ubezpieczenia społeczne   | 4.300,00     |
|     | 4120  | Składki na Fundusz Pracy   | 700,00       |
|     | 4170  | Wynagrodzenia bezosobowe   | 500,00       |
|     | 4210  | Zakup materiałów i wyposażenia   | 44.100,00    |
|     | 4260  | Zakup energii  | 3.000,00     |
|     | 4270  | Zakup usług remontowych  | 6.000,00     |
|     | 4280  | Zakup usług zdrowotnych  | 2.000,00     |
|     | 4300  | Zakup usług pozostałych  | 17.000,00    |
|     | 4360  | Opłaty z tytułu zakupu usług telekomunikacyjnych telefonii komórkowej  | 850,00       |
|     | 4410  | Podróże służbowe krajowe   | 300,00       |
|     | 4430  | Różne opłaty i składki   | 7.000,00     |
|     | 4440  | Odpisy na zakładowy fundusz świadczeń socjalnych   | 1.000,00     |
|     | 4700  | Szkolenia pracowników niebędących członkami korpusu służby cywilnej  | 2.000,00     |
|     | 6050  | Wydatki inwestycyjne jednostek budżetowych   | 200.000,00   |
|     | 6230  | Dotacje celowe z budżetu na finansowanie lub dofinansowanie kosztów realizacji inwestycji i zakupów inwestycyjnych jednostek nie zaliczanych do sektora finansów publicznych | 230.000,00   |
|     | 75414 | Obrona cywilna   | 3.600,00     |
|     | 4210  | Zakup materiałów i wyposażenia   | 2.000,00     |
|     | 4300  | Zakup usług pozostałych  | 400,00       |
|     | 4360  | Opłaty z tytułu zakupu usług telekomunikacyjnych telefonii komórkowej  | 500,00       |
|     | 4410  | Podróże służbowe krajowe   | 200,00       |
|     | 4700  | Szkolenia pracowników niebędących członkami korpusu służby cywilnej  | 500,00       |
| 756 |       | Dochody od osób prawnych, od osób fizycznych i od innych jednostek nieposiadających osobowości prawnej oraz wydatki związane z ich poborem                                   | 65.250,00    |
|     | 75647 | Pobór podatków, opłat i niepodatkowych należności budżetowych  | 65.250,00    |
|     | 4100  | Wynagrodzenia agencyjno - prowizyjne   | 22.500,00    |
|     | 4110  | Składki na ubezpieczenia społeczne   | 1.500,00     |
|     | 4120  | Składki na Fundusz Pracy   | 200,00       |
|     | 4170  | Wynagrodzenia bezosobowe   | 10.500,00    |
|     | 4210  | Zakup materiałów i wyposażenia   | 1.500,00     |
|     | 4300  | Zakup usług pozostałych  | 20.000,00    |
|     | 4370  | Opłata z tytułu zakupu usług telekomunikacyjnych telefonii stacjonarnej  | 1.000,00     |
|     | 4410  | Podróże służbowe krajowe   | 200,00       |
|     | 4430  | Różne opłaty i składki   | 4.500,00     |
|     | 4700  | Szkolenia pracowników niebędących członkami korpusu służby cywilnej  | 2.700,00     |
|     | 4740  | Zakup materiałów papierniczych do sprzętu drukarskiego i urządzeń kserograficznych   | 550,00       |
|     | 4750  | Zakup akcesoriów komputerowych, w tym programów i licencji   | 100,00       |
| 757 |       | Obsługa długu publicznego  | 150.000,00   |
|     | 75702 | Obsługa papierów wartościowych, kredytów i pożyczek jednostek samorządu terytorialnego   | 150.000,00   |
|     | 4300  | Zakup usług pozostałych  | 10.000,00    |
|     | 8070  | Odsetki i dyskonto od skarbowych papierów wartościowych, kredytów i pożyczek oraz innych instrumentów finansowych, związanych z obsługą długu krajowego.                     | 140.000,00   |
| 758 |       | Różne rozliczenia  | 261.412,00   |
|     | 75818 | Rezerwy ogólne i celowe  | 261.412,00   |
|     | 4810  | Rezerwy  | 261.412,00   |
| 801 |       | Oświata i wychowanie   | 6.212.675,00 |
|     | 80101 | Szkoły podstawowe  | 3.175.220,00 |
|     | 3020  | Wydatki osobowe niezaliczone do wynagrodzeń  | 173.000,00   |
|     | 3240  | Stypendia dla uczniów  | 8.900,00     |
|     | 4010  | Wynagrodzenia osobowe pracowników  | 1.961.890,00 |
|     | 4040  | Dodatkowe wynagrodzenie roczne   | 162.770,00   |
|     | 4110  | Składki na ubezpieczenia społeczne   | 343.930,00   |
|     | 4120  | Składki na Fundusz Pracy   | 55.380,00    |
|     | 4170  | Wynagrodzenia bezosobowe   | 5.000,00     |
|     | 4210  | Zakup materiałów i wyposażenia   | 139.500,00   |
|     | 4240  | Zakup pomocy naukowych, dydaktycznych i książek  | 9.000,00     |
|     | 4260  | Zakup energii  | 41.400,00    |

|        |      |  |              |
|--------|------|--|--------------|
|        | 4270 | Zakup usług remontowych  | 24.000,00    |
|        | 4280 | Zakup usług zdrowotnych  | 6.500,00     |
|        | 4300 | Zakup usług pozostałych  | 44.500,00    |
|        | 4350 | Zakup usług dostępu do sieci Internet  | 7.200,00     |
|        | 4370 | Opłata z tytułu zakupu usług telekomunikacyjnych telefonii stacjonarnej            | 7.200,00     |
|        | 4410 | Podróże służbowe krajowe   | 5.200,00     |
|        | 4430 | Różne opłaty i składki   | 10.000,00    |
|        | 4440 | Odpisy na zakładowy fundusz świadczeń socjalnych                                   | 137.350,00   |
|        | 4700 | Szkolenia pracowników niebędących członkami korpusu służby cywilnej                | 3.000,00     |
|        | 4740 | Zakup materiałów papierniczych do sprzętu drukarskiego i urządzeń kserograficznych | 6.000,00     |
|        | 4750 | Zakup akcesoriów komputerowych, w tym programów i licencji                         | 11.500,00    |
|        | 6050 | Wydatki inwestycyjne jednostek budżetowych   | 12.000,00    |
| 80 104 |      | Przedszkola  | 879.800,00   |
|        | 3020 | Wydatki osobowe niezaliczone do wynagrodzeń  | 42.565,00    |
|        | 4010 | Wynagrodzenia osobowe pracowników  | 469.025,00   |
|        | 4040 | Dodatkowe wynagrodzenie roczne   | 38.680,00    |
|        | 4110 | Składki na ubezpieczenia społeczne   | 84.080,00    |
|        | 4120 | Składki na Fundusz Pracy   | 13.325,00    |
|        | 4210 | Zakup materiałów i wyposażenia   | 56.000,00    |
|        | 4240 | Zakup pomocy naukowych, dydaktycznych i książek                                    | 4.000,00     |
|        | 4260 | Zakup energii  | 14.000,00    |
|        | 4270 | Zakup usług remontowych  | 10.000,00    |
|        | 4280 | Zakup usług zdrowotnych  | 1.300,00     |
|        | 4300 | Zakup usług pozostałych  | 15.000,00    |
|        | 4350 | Zakup usług dostępu do sieci Internet  | 1.000,00     |
|        | 4370 | Opłata z tytułu zakupu usług telekomunikacyjnych telefonii stacjonarnej            | 4.000,00     |
|        | 4410 | Podróże służbowe krajowe   | 3.000,00     |
|        | 4430 | Różne opłaty i składki   | 2.200,00     |
|        | 4440 | Odpisy na zakładowy fundusz świadczeń socjalnych                                   | 32.125,00    |
|        | 4700 | Szkolenia pracowników niebędących członkami korpusu służby cywilnej                | 500,00       |
|        | 4740 | Zakup materiałów papierniczych do sprzętu drukarskiego i urządzeń kserograficznych | 3.000,00     |
|        | 4750 | Zakup akcesoriów komputerowych, w tym programów i licencji                         | 1.000,00     |
|        | 6050 | Wydatki inwestycyjne jednostek budżetowych   | 85.000,00    |
| 80 110 |      | Gimnazja   | 1.558.560,00 |
|        | 3020 | Wydatki osobowe niezaliczone do wynagrodzeń  | 80.045,00    |
|        | 3240 | Stypendia dla uczniów  | 7.200,00     |
|        | 4010 | Wynagrodzenia osobowe pracowników  | 939.505,00   |
|        | 4040 | Dodatkowe wynagrodzenie roczne   | 78.045,00    |
|        | 4110 | Składki na ubezpieczenia społeczne   | 165.530,00   |
|        | 4120 | Składki na Fundusz Pracy   | 26.645,00    |
|        | 4210 | Zakup materiałów i wyposażenia   | 70.000,00    |
|        | 4240 | Zakup pomocy naukowych, dydaktycznych i książek                                    | 4.000,00     |
|        | 4260 | Zakup energii  | 17.500,00    |
|        | 4270 | Zakup usług remontowych  | 5.000,00     |
|        | 4280 | Zakup usług zdrowotnych  | 1.500,00     |
|        | 4300 | Zakup usług pozostałych  | 15.000,00    |
|        | 4350 | Zakup usług dostępu do sieci Internet  | 2.100,00     |
|        | 4370 | Opłata z tytułu zakupu usług telekomunikacyjnych telefonii stacjonarnej            | 2.100,00     |
|        | 4410 | Podróże służbowe krajowe   | 2.000,00     |
|        | 4430 | Różne opłaty i składki   | 5.200,00     |
|        | 4440 | Odpisy na zakładowy fundusz świadczeń socjalnych                                   | 56.590,00    |
|        | 4700 | Szkolenia pracowników niebędących członkami korpusu służby cywilnej                | 600,00       |
|        | 4740 | Zakup materiałów papierniczych do sprzętu drukarskiego i urządzeń kserograficznych | 2.500,00     |
|        | 4750 | Zakup akcesoriów komputerowych, w tym programów i licencji                         | 2.500,00     |
|        | 6050 | Wydatki inwestycyjne jednostek budżetowych   | 75.000,00    |
| 80 113 |      | Dowózienie uczniów do szkół  | 323.970,00   |
|        | 3020 | Wydatki osobowe niezaliczone do wynagrodzeń  | 200,00       |
|        | 4010 | Wynagrodzenia osobowe pracowników  | 40.510,00    |
|        | 4040 | Dodatkowe wynagrodzenie roczne   | 3.010,00     |
|        | 4110 | Składki na ubezpieczenia społeczne   | 6.270,00     |
|        | 4120 | Składki na Fundusz Pracy   | 1.020,00     |
|        | 4170 | Wynagrodzenia bezosobowe   | 500,00       |
|        | 4210 | Zakup materiałów i wyposażenia   | 10.000,00    |
|        | 4280 | Zakup usług zdrowotnych  | 100,00       |
|        | 4300 | Zakup usług pozostałych  | 260.000,00   |

|       |       |   |              |
|-------|-------|---|--------------|
|       | 4430  | Różne opłaty i składki  | 350,00       |
|       | 4440  | Odpisy na zakładowy fundusz świadczeń socjalnych  | 2.010,00     |
| 80114 |       | Zespoły obsługi ekonomiczno - administracyjnej szkół  | 192.175,00   |
|       | 3020  | Wydatki osobowe niezaliczone do wynagrodzeń   | 350,00       |
|       | 4010  | Wynagrodzenia osobowe pracowników   | 127.965,00   |
|       | 4040  | Dodatkowe wynagrodzenie roczne  | 10.880,00    |
|       | 4110  | Składki na ubezpieczenia społeczne  | 22.300,00    |
|       | 4120  | Składki na Fundusz Pracy  | 3.405,00     |
|       | 4210  | Zakup materiałów i wyposażenia  | 8.000,00     |
|       | 4280  | Zakup usług zdrowotnych   | 500,00       |
|       | 4300  | Zakup usług pozostałych   | 6.000,00     |
|       | 4350  | Zakup usług dostępu do sieci Internet   | 500,00       |
|       | 4410  | Podróże służbowe krajowe  | 800,00       |
|       | 4440  | Odpisy na zakładowy fundusz świadczeń socjalnych  | 3.975,0      |
|       | 4700  | Szkolenia pracowników niebędących członkami korpusu służby cywilnej   | 1.000,00     |
|       | 4740  | Zakup materiałów papierniczych do sprzętu drukarskiego i urządzeń kserograficznych  | 4.500,0      |
|       | 4750  | Zakup akcesoriów komputerowych, w tym programów i licencji  | 2.000,0      |
| 80146 |       | Dokształcanie i doskonalenie nauczycieli  | 27.630,00    |
|       | 4300  | Zakup usług pozostałych   | 27.630,00    |
| 80195 |       | Pozostała działalność   | 55.320,00    |
|       | 4170  | Wynagrodzenia bezosobowe  | 1.100,00     |
|       | 4210  | Zakup materiałów i wyposażenia  | 200,00       |
|       | 4300  | Zakup usług pozostałych   | 25.000,00    |
|       | 4440  | Odpisy na zakładowy fundusz świadczeń socjalnych  | 29.020,00    |
| 851   |       | Ochrona zdrowia   | 67.000,00    |
|       | 85154 | Przeciwdziałanie alkoholizmowi  | 67.000,00    |
|       | 4110  | Składki na ubezpieczenia społeczne  | 200,00       |
|       | 4170  | Wynagrodzenia bezosobowe  | 38.600,00    |
|       | 4210  | Zakup materiałów i wyposażenia  | 10.000,00    |
|       | 4300  | Zakup usług pozostałych   | 16.700,00    |
|       | 4700  | Szkolenia pracowników niebędących członkami korpusu służby cywilnej   | 1.500,00     |
| 852   |       | Pomoc społeczna   | 2.536.165,00 |
|       | 85202 | Domy pomocy społecznej  | 156.000,00   |
|       | 4330  | Zakup usług przez jednostki samorządu terytorialnego od innych jednostek samorządu terytorialnego   | 156.000,00   |
|       | 85212 | Świadczenia rodzinne, zaliczka alimentacyjna oraz składki na ubezpieczenia emerytalne i rentowe z ubezpieczenia społecznego   | 1.753.100,00 |
|       | 3020  | Wydatki osobowe niezaliczone do wynagrodzeń   | 300,00       |
|       | 3110  | Świadczenia społeczne   | 1.683.385,00 |
|       | 4010  | Wynagrodzenia osobowe pracowników   | 37.500,00    |
|       | 4040  | Dodatkowe wynagrodzenie roczne  | 2.950,00     |
|       | 4110  | Składki na ubezpieczenia społeczne  | 14.215,00    |
|       | 4120  | Składki na Fundusz Pracy  | 995,00       |
|       | 4170  | Wynagrodzenia bezosobowe  | 500,00       |
|       | 4210  | Zakup materiałów i wyposażenia  | 2.375,00     |
|       | 4280  | Zakup usług zdrowotnych   | 70,00        |
|       | 4300  | Zakup usług pozostałych   | 3.500,00     |
|       | 4350  | Zakup usług dostępu do sieci Internet   | 150,00       |
|       | 4360  | Opłaty z tytułu zakupu usług telekomunikacyjnych telefonii komórkowej   | 455,00       |
|       | 4370  | Opłata z tytułu zakupu usług telekomunikacyjnych telefonii stacjonarnej   | 250,00       |
|       | 4410  | Podróże służbowe krajowe  | 350,00       |
|       | 4440  | Odpisy na zakładowy fundusz świadczeń socjalnych  | 1.525,00     |
|       | 4700  | Szkolenia pracowników niebędących członkami korpusu służby cywilnej   | 1.800,00     |
|       | 4740  | Zakup materiałów papierniczych do sprzętu drukarskiego i urządzeń kserograficznych  | 180,00       |
|       | 4750  | Zakup akcesoriów komputerowych, w tym programów i licencji  | 2.600,00     |
|       | 85213 | Składki na ubezpieczenie zdrowotne opłacane za osoby pobierające niektóre świadczenia z pomocy społecznej, niektóre świadczenia rodzinne oraz za osoby uczestniczące w zajęciach w centrum integracji społecznej. | 6.900,00     |
|       | 4130  | Składki na ubezpieczenie zdrowotne  | 6.900,00     |
|       | 85214 | Zasiłki i pomoc w naturze oraz składki na ubezpieczenia emerytalne i rentowe  | 156.500,00   |
|       | 3110  | Świadczenia społeczne   | 156.500,00   |
|       | 85215 | Dodatki mieszkaniowe  | 92.000,00    |
|       | 3110  | Świadczenia społeczne   | 92.000,00    |
|       | 85219 | Ośrodki pomocy społecznej   | 318.665,00   |
|       | 3020  | Wydatki osobowe niezaliczone do wynagrodzeń   | 3.100,00     |

|     |       |  |              |
|-----|-------|--|--------------|
|     | 4010  | Wynagrodzenia osobowe pracowników  | 204.125,00   |
|     | 4040  | Dodatkowe wynagrodzenie roczne   | 12.700,00    |
|     | 4110  | Składki na ubezpieczenia społeczne   | 34.825,00    |
|     | 4120  | Składki na Fundusz Pracy   | 5.315,00     |
|     | 4170  | Wynagrodzenia bezosobowe   | 2.300,00     |
|     | 4210  | Zakup materiałów i wyposażenia   | 14.500,00    |
|     | 4260  | Zakup energii  | 3.500,00     |
|     | 4270  | Zakup usług remontowych  | 550,00       |
|     | 4280  | Zakup usług zdrowotnych  | 170,00       |
|     | 4300  | Zakup usług pozostałych  | 9.500,00     |
|     | 4350  | Zakup usług dostępu do sieci Internet  | 650,00       |
|     | 4360  | Opłaty z tytułu zakupu usług telekomunikacyjnych telefonii komórkowej  | 1.900,00     |
|     | 4370  | Opłata z tytułu zakupu usług telekomunikacyjnych telefonii stacjonarnej  | 3.500,00     |
|     | 4410  | Podróże służbowe krajowe   | 6.800,00     |
|     | 4430  | Różne opłaty i składki   | 800,00       |
|     | 4440  | Odpisy na zakładowy fundusz świadczeń socjalnych   | 5.130,00     |
|     | 4700  | Szkolenia pracowników niebędących członkami korpusu służby cywilnej  | 2.500,00     |
|     | 4740  | Zakup materiałów papierniczych do sprzętu drukarskiego i urządzeń kserograficznych   | 700,00       |
|     | 4750  | Zakup akcesoriów komputerowych, w tym programów i licencji   | 6.100,00     |
|     | 85295 | Pozostała działalność  | 53.000,00    |
|     | 3110  | Świadczenia społeczne  | 45.000,00    |
|     | 4210  | Zakup materiałów i wyposażenia   | 8.000,00     |
|     | 6050  | Wydatki inwestycyjne jednostek budżetowych   | 0,00         |
| 900 |       | Gospodarka komunalna i ochrona środowiska  | 872.290,0    |
|     | 90002 | Gospodarka odpadami  | 142.240,00   |
|     | 4300  | Zakup usług pozostałych  | 17.000,00    |
|     | 6610  | Dotacje celowe przekazane gminie na inwestycje i zakupy inwestycyjne realizowane na podstawie porozumień (umów) między jednostkami samorządu terytorialnego                  | 125.240,00   |
|     | 90003 | Oczyszczanie miast i wsi   | 10.000,00    |
|     | 4210  | Zakup materiałów i wyposażenia   | 5.000,00     |
|     | 4300  | Zakup usług pozostałych  | 5.000,00     |
|     | 90004 | Utrzymanie zieleni w miastach i gminach  | 11.850,00    |
|     | 4210  | Zakup materiałów i wyposażenia   | 5.000,00     |
|     | 4300  | Zakup usług pozostałych  | 6.500,00     |
|     | 4430  | Różne opłaty i składki   | 350,00       |
|     | 90015 | Oświetlenie ulic, placów i dróg  | 362.500,00   |
|     | 4210  | Zakup materiałów i wyposażenia   | 15.000,00    |
|     | 4260  | Zakup energii  | 150.000,00   |
|     | 4270  | Zakup usług remontowych  | 117.500,00   |
|     | 4300  | Zakup usług pozostałych  | 80.000,00    |
|     | 90095 | Pozostała działalność  | 345.700,00   |
|     | 4430  | Różne opłaty i składki   | 2.500,00     |
|     | 6010  | Wydatki na zakup i objęcie akcji, wniesienie wkładów do spółek prawa handlowego oraz na uzupełnienie funduszy statutowych banków państwowych i innych instytucji finansowych | 343.200,00   |
| 921 |       | Kultura i ochrona dziedzictwa narodowego   | 1.699.775,00 |
|     | 92109 | Domy i ośrodki kultury, świetlice i kluby  | 1.415.625,00 |
|     | 2480  | Dotacja podmiotowa z budżetu dla samorządowej instytucji kultury   | 242.125,00   |
|     | 4110  | Składki na ubezpieczenia społeczne   | 500,00       |
|     | 4120  | Składki na Fundusz Pracy   | 250,00       |
|     | 4170  | Wynagrodzenia bezosobowe   | 11.500,00    |
|     | 4210  | Zakup materiałów i wyposażenia   | 35.100,00    |
|     | 4260  | Zakup energii  | 18.550,00    |
|     | 4270  | Zakup usług remontowych  | 8.000,00     |
|     | 4300  | Zakup usług pozostałych  | 9.000,00     |
|     | 4430  | Różne opłaty i składki   | 600,00       |
|     | 6050  | Wydatki inwestycyjne jednostek budżetowych   | 790.000,00   |
|     | 6220  | Dotacje celowe z budżetu na finansowanie lub dofinansowanie kosztów realizacji inwestycji i zakupów inwestycyjnych innych jednostek sektora finansów publicznych             | 300.000,00   |
|     | 92116 | Biblioteki   | 235.000,00   |
|     | 2480  | Dotacja podmiotowa z budżetu dla samorządowej instytucji kultury   | 235.000,00   |
|     | 92195 | Pozostała działalność  | 49.150,00    |
|     | 4170  | Wynagrodzenia bezosobowe   | 2.500,00     |
|     | 4210  | Zakup materiałów i wyposażenia   | 20.000,00    |
|     | 4270  | Zakup usług remontowych  | 0,00         |
|     | 4300  | Zakup usług pozostałych  | 12.500,00    |



|        |       |      |   |               |
|--------|-------|------|---|---------------|
|        |       | 4350 | Zakup usług dostępu do sieci Internet   | 3.650,00      |
|        |       | 4430 | Różne opłaty i składki  | 500,00        |
|        |       | 6050 | Wydatki inwestycyjne jednostek budżetowych  | 10.000,00     |
| 926    |       |      | Kultura fizyczna i sport  | 252.039,00    |
|        | 92601 |      | Obiekty sportowe  | 109.600,00    |
|        |       | 4210 | Zakup materiałów i wyposażenia  | 10.000,00     |
|        |       | 4260 | Zakup energii   | 1.500,00      |
|        |       | 4270 | Zakup usług remontowych   | 0,00          |
|        |       | 4300 | Zakup usług pozostałych   | 25.000,0      |
|        |       | 4430 | Różne opłaty i składki  | 100,0         |
|        |       | 6050 | Wydatki inwestycyjne jednostek budżetowych  | 73.000,00     |
|        | 92605 |      | Zadania w zakresie kultury fizycznej i sportu   | 122.439,00    |
|        |       | 2820 | Dotacja celowa z budżetu na finansowanie lub dofinansowanie zadań zleconych do realizacji stowarzyszeniom | 84.000,00     |
|        |       | 4170 | Wynagrodzenia bezosobowe  | 2.000,00      |
|        |       | 4210 | Zakup materiałów i wyposażenia  | 30.000,00     |
|        |       | 4300 | Zakup usług pozostałych   | 4.000,00      |
|        |       | 4410 | Podróże służbowe krajowe  | 239,00        |
|        |       | 4430 | Różne opłaty i składki  | 2.200,00      |
|        | 92695 |      | Pozostała działalność   | 20.000,00     |
|        |       | 3250 | Stypendia różne   | 20.000,00     |
| Razem: |       |      |   | 18.382.646,00 |

Załącznik nr 3  
do uchwały nr XXIV/160/2008  
Rady Gminy Lipno  
z dnia 29 grudnia 2008 r.

## I. DOCHODY I WYDATKI GMINY LIPNO NA ROK 2009 ZWIĄZANE Z REALIZACJĄ ZADAŃ Z ZAKRESU ADMINISTRACJI RZĄDOWEJ I INNYCH ZADAŃ ZLECONYCH USTAWAMI

### A. DOCHODY

| Dz.    | Rozdz. | §    | Treść  | Wartość      |
|--------|--------|------|--|--------------|
| 750    |        |      | Administracja publiczna  | 50.700,00    |
|        | 750 11 |      | Urzędy wojewódzkie   | 50.700,00    |
|        |        | 2010 | Dotacje celowe otrzymane z budżetu państwa na realizację zadań bieżących z zakresu administracji rządowej oraz innych zadań zleconych gminie (związkom gmin) ustawami  | 50.700,00    |
| 751    |        |      | Urzędy naczelnych organów władzy państwowej, kontroli i ochrony prawa oraz sądownictwa   | 936,00       |
|        | 751 01 |      | Urzędy naczelnych organów władzy państwowej, kontroli i ochrony prawa  | 936,00       |
|        |        | 2010 | Dotacje celowe otrzymane z budżetu państwa na realizację zadań bieżących z zakresu administracji rządowej oraz innych zadań zleconych gminie (związkom gmin) ustawami  | 936,00       |
| 852    |        |      | Pomoc społeczna  | 1.808.700,00 |
|        | 852 12 |      | Świadczenia rodzinne, zaliczka alimentacyjna oraz składki na ubezpieczenia emerytalne i rentowe z ubezpieczenia społecznego  | 1.753.100,00 |
|        |        | 2010 | Dotacje celowe otrzymane z budżetu państwa na realizację zadań bieżących z zakresu administracji rządowej oraz innych zadań zleconych gminie (związkom gmin) ustawami  | 1.753.100,00 |
|        | 852 13 |      | Składki na ubezpieczenie zdrowotne opłacane za osoby pobierające niektóre świadczenia z pomocy społecznej, niektóre świadczenia rodzinne oraz za osoby uczestniczące w zajęciach w centrum integracji społecznej | 6.900,00     |
|        |        | 2010 | Dotacje celowe otrzymane z budżetu państwa na realizację zadań bieżących z zakresu administracji rządowej oraz innych zadań zleconych gminie (związkom gmin) ustawami  | 6.900,00     |
|        | 852 14 |      | Zasiłki i pomoc w naturze oraz składki na ubezpieczenia emerytalne i rentowe   | 48.700,00    |
|        |        | 2010 | Dotacje celowe otrzymane z budżetu państwa na realizację zadań bieżących z zakresu administracji rządowej oraz innych zadań zleconych gminie (związkom gmin) ustawami  | 48.700,00    |
| Razem: |        |      |  | 1.860.336,00 |

## B. WYDATKI

| Dz.    | Rozdz. | §    | Treść   | Wartość      |
|--------|--------|------|---|--------------|
| 750    |        |      | Administracja publiczna   | 50.700,00    |
|        | 75011  |      | Urzędy wojewódzkie  | 50.700,00    |
|        |        | 4010 | Wynagrodzenia osobowe pracowników   | 43.270,00    |
|        |        | 4110 | Składki na ubezpieczenia społeczne  | 7.020,00     |
|        |        | 4120 | Składki na Fundusz Pracy  | 410,00       |
| 751    |        |      | Urzędy naczelnych organów władzy państwowej, kontroli i ochrony prawa oraz sądownictwa  | 936,00       |
|        | 75101  |      | Urzędy naczelnych organów władzy państwowej, kontroli i ochrony prawa   | 936,00       |
|        |        | 4740 | Zakup materiałów papierniczych do sprzętu drukarskiego i urządzeń kserograficznych  | 936,00       |
| 852    |        |      | Pomoc społeczna   | 1.808.700,00 |
|        | 85212  |      | Świadczenia rodzinne, zaliczka alimentacyjna oraz składki na ubezpieczenia emerytalne i rentowe z ubezpieczenia społecznego   | 1.753.100,00 |
|        |        | 3020 | Wydatki osobowe niezaliczone do wynagrodzeń   | 300,00       |
|        |        | 3110 | Świadczenia społeczne   | 1.683.385,00 |
|        |        | 4010 | Wynagrodzenia osobowe pracowników   | 37.500,00    |
|        |        | 4040 | Dodatkowe wynagrodzenie roczne  | 2.950,00     |
|        |        | 4110 | Składki na ubezpieczenia społeczne  | 14.215,00    |
|        |        | 4120 | Składki na Fundusz Pracy  | 995,00       |
|        |        | 4170 | Wynagrodzenia bezosobowe  | 500,00       |
|        |        | 4210 | Zakup materiałów i wyposażenia  | 2.375,00     |
|        |        | 4280 | Zakup usług zdrowotnych   | 70,00        |
|        |        | 4300 | Zakup usług pozostałych   | 3.500,00     |
|        |        | 4350 | Zakup usług dostępu do sieci Internet   | 150,00       |
|        |        | 4360 | Opłaty z tytułu zakupu usług telekomunikacyjnych telefonii komórkowej   | 455,00       |
|        |        | 4370 | Opłata z tytułu zakupu usług telekomunikacyjnych telefonii stacjonarnej   | 250,00       |
|        |        | 4410 | Podróże służbowe krajowe  | 350,00       |
|        |        | 4440 | Odpisy na zakładowy fundusz świadczeń socjalnych  | 1.525,00     |
|        |        | 4700 | Szkolenia pracowników niebędących członkami korpusu służby cywilnej   | 1.800,00     |
|        |        | 4740 | Zakup materiałów papierniczych do sprzętu drukarskiego i urządzeń kserograficznych  | 180,00       |
|        |        | 4750 | Zakup akcesoriów komputerowych, w tym programów i licencji  | 2.600,00     |
|        | 85213  |      | Składki na ubezpieczenie zdrowotne opłacane za osoby pobierające niektóre świadczenia z pomocy społecznej, niektóre świadczenia rodzinne oraz za osoby uczestniczące w zajęciach w centrum integracji społecznej. | 6.900,00     |
|        |        | 4130 | Składki na ubezpieczenie zdrowotne  | 6.900,00     |
|        | 85214  |      | Zasiłki i pomoc w naturze oraz składki na ubezpieczenia emerytalne i rentowe  | 48.700,00    |
|        |        | 3110 | Świadczenia społeczne   | 48.700,00    |
| Razem: |        |      |   | 1.860.336,00 |

## II. DOCHODY BUDŻETU PAŃSTWA ZWIĄZANE Z REALIZACJĄ ZADAŃ ZLECONYCH GMINIE LIPNO W ROKU 2009

| Dz.    | Rozdz. | §    | Treść                   | Wartość   |
|--------|--------|------|-------------------------|-----------|
| 750    |        |      | Administracja publiczna | 17.000,00 |
|        | 75011  |      | Urzędy wojewódzkie      | 17.000,00 |
|        |        | 0690 | wpływy z różnych opłat  | 17.000,00 |
| Razem: |        |      |                         | 17.000,00 |

Dochody powyższe stanowią dochód budżetu Gminy w kwocie 850 zł, a w kwocie 16.150 zł podlegają przekazaniu do budżetu państwa.

Załącznik nr 4  
do uchwały nr XXIV/160/2008  
Rady Gminy Lipno  
z dnia 29 grudnia 2008 r.

PLAN WYDATKÓW GMINY LIPNO ZWIĄZANYCH Z REALIZACJĄ ZADAŃ WSPÓLNYCH W DRODZE POROZUMIENIA  
Z INNYMI JEDNOSTKAMI W ROKU 2009

| Dz.    | Rozdz. | §    | Treść   | Wartość    |
|--------|--------|------|---|------------|
| 900    |        |      | Gospodarka komunalna 1 ochrona środowiska   | 125.240,00 |
|        | 90002  |      | Gospodarka odpadami   | 125.240,00 |
|        |        | 6610 | Dotacje celowe przekazane gminie na inwestycje i zakupy inwestycyjne realizowane na podstawie porozumień (umów) między jednostkami samorządu terytorialnego | 125.240,00 |
| Razem: |        |      |   | 125.240,00 |

PLAN WYDATKÓW MAJĄTKOWYCH GMINY LIPNO NA ROK 2009

| Klasyfikacja budżetowa                                 | Nazwa zadania inwestycyjnego  | Rok         |             | plan na rok 2009 | źródła finansowania |                      |
|--|---|-------------|-------------|------------------|---------------------|----------------------|
|  |   | rozpoczęcia | zakończenia |                  | środki własne       | kredyty lub pożyczki |
| Dział 010-Rolnictwo i łowiectwo                        |   |             |             | 2.555.000        | 235.000             | 2.320.100            |
| rozd. 01010-Infrastruktura wodociągowa i sanitarna wsi | Budowa kanalizacji sanitarnej w Lipnie etap I (dokumentacja)                              | 2007        | 2010        | 1.000            | 1.000               |                      |
|  | Budowa kanalizacji sanitarnej z przykanalikami w Gronówku – osiedle Gronowe i Za Wągwanem | 2006        | 2009        | 10.000           | 10.000              | 0                    |
|  | Budowa kanalizacji w miejscowości Wilkowice etap III                                      | 2005        | 2009        | 2.300.000        | 120.000             | 2.180.000            |
|  | Budowa przyłączy wodociągowych w Lipnie   | 2007        | 2009        | 5.000            | 5.000               |                      |
|  | Budowa przyłączy wodociągowych w Wilkowicach  | 2007        | 2009        | 1.000            | 1.000               |                      |
|  | Budowa sieci wodociągowej z przyłączami w Wilkowicach rejon Lipowej                       | 2007        | 2009        | 1.000            | 1.000               |                      |
|  | Budowa sieci wodociągowej z przyłączami rejon ul. Spółdzielczej w Lipnie                  | 2008        | 2010        | 1.000            | 1.000               |                      |
|  | Budowa sieci wodociągowej z przyłączami w Wilkowicach rejon Święciechowskiej              | 2007        | 2009        | 10.000           | 10.000              | 0                    |
|  | Budowa sieci wodociągowej z przyłączami Lipno ul. Krańcowa                                | 2008        | 2009        | 10.000           | 10.000              |                      |
|  | Budowa sieci wodociągowej rejon ul. Ornej w Wilkowicach                                   | 2009        | 2010        | 1.000            | 1.000               |                      |
|  | Budowa sieci wodociągowej w Klonówcu  | 2009        | 2009        | 10.000           | 10.000              |                      |
|  | Budowa sieci wodociągowej w Lipnie ul. Sportowa   | 2009        | 2009        | 1.000            | 1.000               |                      |
|  | Budowa sieci wodociągowej w Radomicku (dokumentacja)                                      | 2009        | 2009        | 1.000            | 1.000               |                      |
|  | Budowa sieci wodociągowej w rejonie ul. Jackowskiego w Lipnie                             | 2009        | 2010        | 10.000           | 10.000              | 0                    |
|  | Budowa sieci wodociągowej w Wilkowicach rejon Bocznej                                     | 2009        | 2009        | 1.000            | 1.000               |                      |
|  | Budowa sieci wodociągowej z przyłączami Lipno ul. Ogrodowa                                | 2006        | 2009        | 10.000           | 10.000              |                      |
|  | Budowa sieci wodociągowej z przyłączami rejon ul. Mórkowskiej w Wilkowicach               | 2008        | 2009        | 150.000          | 10.000              | 140.000              |
|  | Budowa sieci wodociągowej z przyłączami w Górcie Duchownej                                | 2008        | 2009        | 10.000           | 10.000              |                      |
|  | Budowa sieci wodociągowej z przyłączami w Gronówku – osiedle Gronowe i Za Wągwanem        | 2006        | 2009        | 10.000           | 10.000              |                      |
|  | Budowa sieci wodociągowej z przyłączami w Lipnie ul. Graniczna                            | 2005        | 2009        | 1.000            | 1.000               |                      |
|  | Budowa sieci wodociągowej z przyłączami w Wilkowicach rejon Szkolnej                      | 2007        | 2009        | 1.000            | 1.000               |                      |
|  | Budowa sieci wodociągowej z przyłączami rejon ul. Dworcowej w Wilkowicach                 | 2009        | 2010        | 10.000           | 10.000              |                      |
| Dział 600 – transport i łączność                       |   |             |             | 202.000          | 202.000             | 0                    |
| rozd. 60016 – drogi publiczne gminne                   | Budowa chodnika w pasie drogi gminnej na ul. Lipowej w Wilkowicach (dokumentacja)         | 2008        | 2010        | 30.000           | 30.000              |                      |
|  | Budowa dróg z odwodnieniem na osiedlu w Lipnie  | 2006        | 2012        | 1.000            | 1.000               |                      |
|  | Budowa kanalizacji deszczowej i chodnika w Goniembicach (dokumentacja)                    | 2009        | 2011        | 1.000            | 1.000               | 0                    |
|  | Budowa parkingu przy UG i GOK   | 2006        | 2009        | 10.000           | 10.000              | 0                    |
|  | Zabudowa rowu melioracyjnego przy boisku w Radom leku                                     | 2009        | 2009        | 10.000           | 10.000              |                      |
|  | Budowa chodnika na krzyżówce w Zakowie – pomoc finansowa dla Powiatu                      | 2009        | 2009        | 150.000          | 150.000             |                      |
| Dział – 700 Gospodarka mieszkaniowa                    |   |             |             | 70.000           | 70.000              | 0                    |

|  |   |      |      |           |           |           |
|--|---|------|------|-----------|-----------|-----------|
| rozd. 70005 – Gospodarka gruntami i nieruchomościami       | Modernizacja budynku komunalnego w Mórkowie   | 2008 | 2009 | 20.000    | 20.000    |           |
|  | Modernizacja budynku komunalnego w Radomicku  | 2008 | 2009 | 50.000    | 50.000    | 0         |
| Dział - 750 Administracja publiczna                        |   |      |      | 55.000    | 55.000    | 0         |
| rozd. 75023 - Urzędy gmin                                  | Rozbudowa i modernizacja budynku UG (projekt)   | 2008 | 2010 | 20.000    | 20.000    |           |
|  | Termomodernizacja budynku UG  | 2005 | 2011 | 5000      | 5.000     |           |
| rozd. 75095 - Pozostała działalność                        | Zakup udziałów w Powiatowym Funduszu Poręczeń Kredytowych   | 2009 | 2009 | 30.000    | 30.000    |           |
| Dział - 754 Bezpieczeństwo publiczne i ochrona przeciwpoż. |   |      |      | 430.000   | 240.000   | 190.000   |
| rozd. 75412 - Ochotnicze straże pożarne                    | Modernizacja budynku Ochotniczej Straży Pożarnej w Wilkowicach  | 2008 | 2009 | 200.000   | 10000     | 190.000   |
|  | Zakup samochodu dla OSP w Lipnie - dotacja celowa   | 2009 | 2009 | 230.000   | 230.000   | 0         |
| Dział 801 - oświata i wychowanie                           |   |      |      | 172.000   | 172.000   | 0         |
| rozd. 80101 - Szkoły podstawowe                            | Termomodernizacja budynków Szkół Podsta wowych w Goniembicach, Wilkowicach i Lipnie   | 2006 | 2010 | 12.000    | 12.000    |           |
| rozd. 80104 - Przedszkola                                  | Budowa Przedszkola w Wilkowicach (dokumentacja)   | 2008 | 2011 | 25.000    | 25.000    |           |
|  | Modernizacja pomieszczeń Przedszkola w Lipnie   | 2008 | 2009 | 35.000    | 35.000    |           |
|  | Termomodernizacja budynku Przedszkola w Lipnie  | 2006 | 2010 | 25.000    | 25.000    |           |
| rozd. 80110- Gimnazja                                      | Modernizacja budynku Gimnazjum w Lipnie (dach nad częścią dydaktyczną sali gimnastycznej)   | 2008 | 2009 | 70.000    | 70.000    |           |
|  | Rozbudowa gimnazjum - II etap (stołówka, biblioteka - uzgodnienia)  | 2003 | 2015 | 5.000     | 5.000     |           |
| Dział - 900 Gospodarka komunalna i ochrona środowiska      |   |      |      | 468.440   | 128.440   | 340.000   |
| rozd. 90002 - gospodarka odpadami                          | Dotacja celowa dla Miasta Leszna na przeprowadzenie rekultywacji składowiska zlokalizowanego na terenie Gminy Osieczna we wsi Trzebania | 2006 | 2011 | 125.240   | 125240    | 0         |
| rozd. 90095 - Pozostała działalność                        | Zakupy udziałów   |      |      | 343.200   | 3200      | 340.000   |
|  | MZO   | 2006 | 2011 | 343.200   | 3200      | 340.000   |
| Dział 921 - kultura i ochrona dziedzictwa narodowego       |   |      |      | 1.100.000 | 400.000   | 700.000   |
| rozd. 92109 - Domy i ośrodki kultury, świetlice i kluby    | Budowa świetlicy wiejskiej z zapleczem sportowo - rekreacyjnym w Goniembicach   | 2008 | 2009 | 390.000   | 40.000    | 350.800   |
|  | Budowa świetlicy wiejskiej z zapleczem sportowo - rekreacyjnym w Kłonówcu   | 2008 | 2009 | 390.000   | 40.000    | 350.000   |
|  | Rozbudowa sli wiejskiej w Smyczynie (projekt)   | 2008 | 2010 | 10.000    | 10.000    |           |
|  | Modernizacja GOK - dotacja celowa   | 2009 | 2009 | 300.000   | 300.000   |           |
| rozd. 92195- Pozostała działalność                         | Rewitalizacja parku w Lipnie (koncepcja)  | 2009 | 2010 | 10.000    | 10.000    | 0         |
| Dział 926-kultura fizyczna i sport                         |   |      |      | 73.000    | 73.000    | 0         |
| rozd. 92601 - obiekty sportowe                             | Budowa boiska sportowego w Ratowicach i Żakowie   | 2009 | 2009 | 10.000    | 10.000    |           |
|  | Budowa hali sportowej w Lipnie (przygotowanie terenu do inwestycji)   | 2007 | 2011 | 10.000    | 10.000    | 0         |
|  | Budowa boiska i placu zabaw na osiedlu w Lipnie   | 2007 | 2009 | 30.000    | 30.000    | 0         |
|  | Modernizacja pomieszczeń socjalnych przy boisku sportowym w Wilkowicach   | 2008 | 2009 | 23.000    | 23.000    | 0         |
|  | Ogółem wartość wydatków majątkowych   |      |      | 5.125.440 | 1.575.440 | 3.550.000 |

WYDATKI NA WIELOLETNIE PROGRAMY INWESTYCYJNE WIATACH 2009-2011

w zł.

| Nazwa programu   | Cel  | Jednostka organizacyjna odpowiedzialna za realizację | Okres realizacji od - do |                    | Sposób finansowania | Łączne nakłady finansowe | Wydatki                 |           |           |           |
|--|--|--|--------------------------|--------------------|---------------------|--------------------------|-------------------------|-----------|-----------|-----------|
|  |  |  |                          |                    |                     |                          | Nakłady poniesione w zł | 2009      | 2010      | 2011      |
| Budowa sieci kanalizacji sanitarnej w tym:                         | poprawa warunków życia mieszkańców wsi i ochrona wód i gleby |  | 2005                     | 2011               |                     | 14.830.625               | 252.426                 | 2.301.000 | 7.560.000 | 4.717.199 |
| Budowa kanalizacji w miejscowości Wilkowice etap III               | Urząd Gminy Lipno  | 2005   | 2009                     | Razem              | 2.339.726           | 39.726                   | 2.300.000               | 0         | 0         |           |
|  |  |  |                          | środki własne      | 159.726             | 39.726                   | 120.000                 |           |           |           |
|  |  |  |                          | pożyczka W FOS     | 2.070.000           |                          | 2.070.000               |           |           |           |
|  |  |  |                          | kredyt             | 110.000             |                          | 110.000                 |           |           |           |
| Budowa kanalizacji w miejscowości Mórkowo etap I                   | Urząd Gminy Lipno  | 2007   | 2011                     | Razem              | 1.268.300           | 68.300                   | 0                       | 0         | 1.200.000 |           |
|  |  |  |                          | środki własne      | 420.500             | 20.500                   | 0                       |           | 400.000   |           |
|  |  |  |                          | pożyczka W FOS     | 800.000             |                          | 0                       |           | 800.000   |           |
|  |  |  |                          | kredyt             | 47.800              | 47.800                   | 0                       |           | 0         |           |
| Budowa kanalizacji sanitarnej w Lipnie etap I                      | Urząd Gminy Lipno  | 2007   | 2010                     | Razem              | 7.633.200           | 72.200                   | 1.000                   | 7.560.000 | 0         |           |
|  |  |  |                          | środki własne      | 1.152.250           | 21.250                   | 1.000                   | 1.130.000 |           |           |
|  |  |  |                          | pożyczka W FOS     | 3.000.000           |                          | 0                       | 3.000.000 |           |           |
|  |  |  |                          | środki UE (EFRROW) | 3.430.000           |                          |                         | 3.430.000 | 0         |           |
|  |  |  |                          | kredyt             | 50.950              | 50.950                   | 0                       | 0         | 0         |           |
| Budowa kanalizacji sanitarnej w Lipnie etap II                     | Urząd Gminy Lipno  | 2007   | 2011                     | Razem              | 3.589.399           | 72.200                   | 0                       | 0         | 3.517.199 |           |
|  |  |  |                          | środki własne      | 538.449             | 21.250                   | 0                       |           | 517.199   |           |
|  |  |  |                          | pożyczka W FOS     | 2.000.000           |                          | 0                       |           | 2.000.000 |           |
|  |  |  |                          | środki UE (EFRROW) | 1.000.000           |                          |                         |           | 1.000.000 |           |
|  |  |  |                          | kredyt             | 50.950              | 50.950                   | 0                       | 0         | 0         |           |
| Budowa kanalizacji deszczowej i chodnika w Goniernbicach           | Urząd Gminy Lipno  | 2009   | 2011                     | Razem              | 81.000              | 0                        | 1.000                   | 40.000    | 40.000    |           |
|  |  |  |                          | środki własne      | 81.000              | 0                        | 1.000                   | 40.000    | 40.000    |           |
|  |  |  |                          | pożyczka W FOS     | 0                   |                          | 0                       |           |           |           |
|  |  |  |                          | kredyt             | 0                   |                          | 0                       |           | 0         |           |
| Budowa dróg z odwodnieniem na osiedlu w Lipnie                     | Urząd Gminy Lipno  | 2006   | 2012                     | Razem              | 2.885.850           | 284.850                  | 1.000                   | 1.000.000 | 1.000.000 |           |
|  |  |  |                          | środki własne      | 1.935.850           | 84.850                   | 1.000                   | 750.000   | 800.000   |           |
|  |  |  |                          | kredyt             | 950.000             | 200.000                  | 0                       | 250.000   | 200.000   |           |
| Budowa chodnika w pasie drogi gminnej na ul. Lipowej w Wilkowicach | Urząd Gminy Lipno  | 2008   | 2010                     | Razem              | 91.850              | 11.850                   | 30.000                  | 50.000    | 0         |           |
|  |  |  |                          | środki własne      | 91.850              | 11.850                   | 30.000                  | 50.000    | 0         |           |
|  |  |  |                          | pożyczka W FOS     | 0                   | 0                        | 0                       | 0         | 0         |           |
|  |  |  |                          | kredyt             | 0                   | 0                        | 0                       | 0         | 0         |           |
| Modernizacja budynku Ochotniczej Straży Pożarnej w Wilkowicach     | Urząd Gminy Lipno  | 2008   | 2009                     | Razem              | 215.000             | 15.000                   | 200.000                 | 0         | 0         |           |
|  |  |  |                          | środki własne      | 25.000              | 15.000                   | 10.000                  | 0         | 0         |           |
|  |  |  |                          | pożyczka W FOS     | 0                   |                          |                         | 0         | 0         |           |
|  |  |  |                          | kredyt             | 190.000             |                          | 190.000                 | 0         | 0         |           |

|   |   |      |      |                  |           |        |         |           |           |
|---|---|------|------|------------------|-----------|--------|---------|-----------|-----------|
| Termomodernizacja obiektów oświatowych w Gminie Lipno w tym                         | poprawa efektywności wykorzystania energii ciepłej  | 2006 | 2010 |                  | 1.734.480 | 92480  | 37.000  | 1.605.000 | 0         |
| Termomodernizacja budynku Przedszkola w Lipnie                                      | Urząd Gminy Lipno   | 2006 | 2010 | Razem            | 171.336   | 41.336 | 25.000  | 105.000   | 0         |
|   |   |      |      | środki własne    | 82.086    | 41.336 | 25.000  | 15.750    |           |
|   |   |      |      | środki UE (EFRR) | 89.250    |        |         | 89.250    |           |
| Termomodernizacja budynków Szkół Podstawowych w Goniernbicach, Wilkowicach i Lipnie | Urząd Gminy Lipno   | 2006 | 2010 | Razem            | 1.563.144 | 51.144 | 12.000  | 1.500.000 | 0         |
|   |   |      |      | środki własne    | 193.644   | 51.144 | 12.000  | 130.500   |           |
|   |   |      |      | pożyczka W FOS   | 94.500    |        |         | 94.500    |           |
|   |   |      |      | środki UE (EFRR) | 1.275.000 |        |         | 1.275.000 |           |
| Rozwój bazy sportowo - rekreacyjnej   | poprawa warunków życia mieszkańców wsi oraz stanu zdrowia dzieci i młodzieży poprzez zwiększenie możliwości uprawiania sportu | 2007 | 2071 |                  | 4.485.700 | 85700  | 800.000 | 1.700.000 | 1.900.000 |
| Budowa świetlicy wiejskiej z zapleczem sportowo - rekreacyjnym w Goniembicach       | Urząd Gminy Lipno   | 2008 | 2009 | Razem            | 400.150   | 10.150 | 390.000 | 0         | 0         |
|   |   |      |      | środki własne    | 50.150    | 10.150 | 40.000  | 0         |           |
|   |   |      |      | kredyt           | 350.000   |        | 350.000 | 0         |           |
| Budowa świetlicy wiejskiej z zapleczem sportowo - rekreacyjnym w Klonówcu           | Urząd Gminy Lipno   | 2008 | 2009 | Razem            | 400.050   | 10.050 | 390.000 | 0         | 0         |
|   |   |      |      | środki własne    | 50.050    | 10.050 | 40.000  | 0         |           |
|   |   |      |      | kredyt           | 350.000   |        | 350.000 | 0         |           |
| Rewitalizacja parku w Lipnie  | Urząd Gminy Lipno   | 2009 | 2010 | Razem            | 210.000   | 0      | 10.000  | 200.000   | 0         |
|   |   |      |      | środki własne    | 60.000    | 0      | 10.000  | 50.000    | 0         |
|   |   |      |      | pożyczka W FOS   | 0         |        |         | 0         |           |
|   |   |      |      | kredyt           | 150.000   |        |         | 150.000   | 0         |
| Budowa hali sportowej w Lipnie  | Urząd Gminy Lipno   | 2007 | 2011 | Razem            | 3.475.500 | 65.500 | 10.000  | 1.500.000 | 1.900.000 |
|   |   |      |      | środki własne    | 2.475.500 | 65.500 | 10.000  | 900.000   | 1.500.000 |
|   |   |      |      | kredyt           | 1.000.000 |        |         | 600.000   | 400.000   |
| Rozwój bazy oświatowo - wychowawczej na terenie Gminy Liono                         | poprawa warunków nauczania i wychowania dzieci i młodzieży z terenów wiejskich  | 2003 | 2075 |                  | 1.916.575 | 70.885 | 30.000  | 257.000   | 257.000   |
| Rozbudowa gimnazjum - II etap (stołówka. biblioteka)                                | Urząd Gminy Lipno   | 2003 | 2015 | Razem            | 1.356.575 | 35.885 | 5.000   | 1.000     | 1.000     |
|   |   |      |      | środki własne    | 239.090   | 35.885 | 5.000   | 1.000     | 1.000     |
|   |   |      |      | środki UE (EFRR) | 1.117.485 |        |         | 0         | 0         |
| Budowa Przedszkola w Wilkowicach  | Urząd Gminy Lipno   | 2008 | 2011 | Razem            | 560.000   | 35.000 | 25.000  | 250.000   | 250.000   |
|   |   |      |      | środki własne    | 560.000   | 35.000 | 25.000  | 250.000   | 250.000   |
|   |   |      |      | kredyt           | 0         | 0      | 0       | 0         | 0         |

Załącznik Nr 7  
do uchwały nr XXIV/160/2008  
Rady Gminy Lipno  
z dnia 29 grudnia 2008 r.

PLAN PRZYCHODÓW I ROZCHODÓW BUDŻETU GMINY LIPNO NA ROK 2009

Przychody budżetu

| §   | Treść   | Kwota     |
|-----|---|-----------|
| 952 | Przychody z zaciągniętych pożyczek i kredytów |           |
|     | na rynku krajowym                             | 3.550.000 |
|     | z tego:                                       | 0         |
|     | - pożyczki z WFOŚiGW                          | 2.070.000 |
|     | - kredyt                                      | 1.480.000 |
|     | Razem przychody                               | 3.550.000 |

Rozchody budżetu

| §   | Treść   | Kwota     |
|-----|---|-----------|
| 992 | Spłaty otrzymanych krajowych pożyczek i kredytów    | 1.289.389 |
|     | z tego: PBS - kredyt na pokrycie deficytu roku 2008 | 201.000   |
|     | PBS - kredyt na pokrycie deficytu roku 2007         | 191.045   |
|     | PBS - kredyt inwestycyjny - et II Święciech         | 37.344    |
|     | WFOŚ – pożyczka - kanał rej. Lipowej i Święciech.   | 250.000   |
|     | WFOŚ – pożyczka - kanał rejon Lipowej et III        | 100.000   |
|     | WFOŚ – pożyczka - kanalizacja Gronówko et I         | 200.000   |
|     | WFOŚ – pożyczka - kanalizacja et I cz 2             | 60.000    |
|     | WFOŚ – pożyczka - kanalizacja et I cz 3             | 50.000    |
|     | WFOŚ – pożyczka - kanalizacja et II Święciech       | 200.000   |
|     | Razem rozchody                                      | 1.289.389 |



WYDATKI JEDNOSTEK POMOCNICZYCH GMINY LIPNO - SOŁECTW NA ROK BUDŻETOWY 2009

| Klasyfik. budżet. | §                                      | Gontemnice | Górka Duch. | Gronówko | Klonówiec | Koronowo | Lipno  | Miórkowo | Radomicko | Ratowice | Smyczyna | Sulejewo | Targowisko | Wilkowice | Wyciążkowo | Żakowo | Razem  |
|-------------------|--|------------|-------------|----------|-----------|----------|--------|----------|-----------|----------|----------|----------|------------|-----------|------------|--------|--------|
| Dz. 010           | Rolnictwo i łowiectwo                  | 0          | 0           | 0        | 0         | 0        | 700    | 0        | 0         | 0        | 0        | 0        | 0          | 0         | 0          | 0      | 700    |
| r. 01095          | Pozostała działalność                  | 0          | 0           | 0        | 0         | 0        | 700    | 0        | 0         | 0        | 0        | 0        | 0          | 0         | 0          | 0      | 700    |
|                   | §4300 - zakup usług pozostałych        | 0          |             |          |           |          | 700    |          |           |          |          |          |            | 0         |            |        | 700    |
| Dz. 754           | Bezp. publ. i ochrona przeciw.         | 0          | 0           | 0        | 0         | 0        | 8.600  | 200      | 0         | 0        | 0        | 0        | 0          | 0         | 300        | 0      | 9.100  |
| r. 75412          | Ochotnicze straże pożarne              | 0          | 0           | 0        | 0         | 0        | 8.600  | 200      | 0         | 0        | 0        | 0        | 0          | 0         | 300        | 0      | 9.100  |
|                   | §4210 - zakup materiałów i wypos.      | 0          |             |          |           |          | 8.600  | 200      |           |          |          |          |            |           | 300        |        | 9100   |
| Dz. 900           | Gospodarka komunalna                   | 0          | 0           | 0        | 0         | 0        | 0      | 0        | 0         | 0        | 0        | 0        | 0          | 0         | 0          | 0      | 0      |
| r. 90004          | Utrzymanie zieleni w miast, i gminach  | 0          | 0           | 0        | 0         | 0        | 0      | 0        | 0         | 0        | 0        | 0        | 0          | 0         | 0          | 0      | 0      |
|                   | §4210 - zakup materiałów i wypos.      |            |             |          |           |          | 0      |          |           |          |          |          |            | 0         |            |        | 0      |
|                   | §4300 - zakup usług pozostałych        |            |             |          |           |          | 0      |          |           |          |          |          |            |           |            |        | 0      |
| Dz. 921           | Kultura i ochrona . dziedzictwa naród. | 2.004      | 4.970       | 0        | 600       | 0        | 3.260  | 3.430    | 2.990     | 1.080    | 1.240    | 1.100    | 2.150      | 0         | 1.660      | 1.800  | 26.284 |
| r. 92109          | Domy i ośr. kult. świetlice i kluby    | 1.404      | 4.970       | 0        | 600       | 0        | 1.560  | 3.430    | 2.990     | 1.080    | 1.240    | 1.100    | 2.750      | 0         | 1.660      | 1.600  | 23.784 |
|                   | §4110 - składki na ubezp. społeczne    |            |             |          | 0         |          |        | 0        | 165       |          |          |          | 0          | 0         |            |        | 165    |
|                   | §4170 - wynagrodzenia bezosob.         |            |             |          | 0         |          |        | 0        | 1.080     |          |          |          | 708        | 0         |            |        | 1.788  |
|                   | §4210 - zakup materiałów i wypos.      | 1.404      | 2.670       | 0        | 0         | 0        | 1.000  | 1.630    | 545       | 1.080    | 340      | 300      | 600        | 0         | 360        | 600    | 10.529 |
|                   | §4260 - zakup energii                  |            | 1.800       | 0        | 600       |          | 560    | 1.000    | 500       | 0        | 600      | 800      | 542        | 0         | 800        | 800    | 8.002  |
|                   | §4270 - zakup usług remontowych        |            |             |          | 0         |          |        |          | 400       |          |          |          |            |           |            |        | 400    |
|                   | §4300 - zakup usług pozostałych        |            | 500         |          | 0         |          | 0      | 800      | 300       | 0        | 300      | 0        | 300        | 0         | 500        | 200    | 2.900  |
| r. 92195          | Pozostała działalność                  | 600        | 0           | 0        | 0         | 0        | 1.700  | 0        | 0         | 0        | 0        | 0        | 0          | 0         | 0          | 200    | 2.500  |
| dożynek           | §4210 - zakup materiałów i wyposaż.    | 600        |             | 0        | 0         | 0        | 1.700  |          |           |          |          |          |            | 0         | 0          | 200    | 2.500  |
|                   | §4300 - zakup usług pozostałych        |            |             |          |           |          | 0      |          |           |          |          |          |            |           |            |        | 0      |
| Dz. 926           | Kultura fizyczna i sport               | 600        | 994         | 0        | 3.840     | 0        | 2.512  | 726      | 598       | 216      | 248      | 220      | 430        | 0         | 200        | 360    | 10944  |
| r. 92601          | Obiekty sportowe                       | 0          | 0           | 0        | 2.140     | 0        | 0      | 0        | 0         | 0        | 0        | 0        | 0          | 0         | 0          | 0      | 2.740  |
|                   | §4210 - zakup materiałów i wypos.      |            |             |          | 2.140     |          | 0      |          |           |          |          |          |            | 0         |            |        | 2140   |
| r. 92605          | Zadania w zakr. kultur, fiz. i sportu  | 600        | 994         | 0        | 1.700     | 0        | 2.572  | 726      | 598       | 216      | 248      | 220      | 430        | 0         | 200        | 360    | 8804   |
|                   | §4210 - zakup materiałów i wyposaż.    | 600        | 994         | 0        | 1.700     |          | 2.512  | 726      | 598       | 216      | 248      | 220      | 430        |           | 200        | 360    | 8804   |
|                   | Ogółem                                 | 2.604      | 5.964       | 0        | 4.440     | 0        | 15.072 | 4.356    | 3.588     | 1.296    | 1.488    | 1.320    | 2.580      | 0         | 2.160      | 2.160  | 47.028 |

Załącznik nr 9  
do uchwały nr XXIV/160/2008  
Rady Gminy Lipno  
z dnia 29 grudnia 2008 r.

PLAN PRZYCHODÓW I WYDATKÓW GMINNEGO FUNDUSZU OCHRONY ŚRODOWISKA I GOSPODARKI WODNEJ  
NA ROK 2009

Jednostka: Fundusz Ochrony Środowiska

|     |       |      |  |           |
|-----|-------|------|--|-----------|
|     |       |      | Stan środków obrotowych na początek roku       | 3.236,00  |
| 900 |       |      | Gospodarka komunalna i ochrona środowiska      | 3.236,00  |
|     | 90011 |      | Fundusz Ochrony Środowiska i Gospodarki Wodnej | 3.236,00  |
|     |       |      | Stan środków obrotowych na koniec roku         | 2.236,00  |
| 900 |       |      | Gospodarka komunalna i ochrona środowiska      | 2.236,00  |
|     | 90011 |      | Fundusz Ochrony Środowiska i Gospodarki Wodnej | 2.236,00  |
|     |       |      | Przychody                                      | 22.500,00 |
| 900 |       |      | Gospodarka komunalna i ochrona środowiska      | 22.500,00 |
|     | 90011 |      | Fundusz Ochrony Środowiska i Gospodarki Wodnej | 22.500,00 |
|     |       | 0690 | Wpływy z różnych opłat                         | 22.000,00 |
|     |       | 0920 | Pozostałe odsetki                              | 500,00    |
|     |       |      | Koszty   | 23.500,00 |
| 900 |       |      | Gospodarka komunalna i ochrona środowiska      | 23.500,00 |
|     | 90011 |      | Fundusz Ochrony Środowiska i Gospodarki Wodnej | 23.500,00 |
|     |       | 4210 | Zakup materiałów i wyposażenia                 | 20.000,00 |
|     |       | 4300 | Zakup usług pozostałych                        | 3.500,00  |

Załącznik Nr 10  
do uchwały nr XXIV/160/2008  
Rady Gminy Lipno  
z dnia 29 grudnia 2008 r.

PLAN DOCHODÓW I WYDATKÓW NA REALIZACJĘ GMINNEGO PROGRAMU PROFILAKTYKI I ROZWIĄZYWANIA  
PROBLEMÓW ALKOHOLOWYCH W ROKU 2009

|                |   |        |
|----------------|---|--------|
| Dochody        |   | w zł   |
| Dział 756      | Dochody od osób prawnych, od osób fizycznych i od innych jednostek nie posiadających osobowości prawnej oraz wydatki związane z ich poborem | 67.000 |
| rozdział 75618 | Wpływy z innych opłat stanowiących dochody jednostek samorządu terytorialnego na podstawie ustaw  | 67.000 |
| §0480          | opłaty za zezwolenia na sprzedaż alkoholu   | 67.000 |
| Wydatki        |   | w zł   |
| Dział 851      | Ochrona zdrowia   | 67.000 |
| rozdział 85154 | Przeciwdziałanie alkoholizmowi  | 67.000 |
| §4110          | składki na ubezpieczenia społeczne  | 200    |
| §4170          | wynagrodzenia bezosobowe  | 38.600 |
| §4210          | zakup materiałów i wyposażenia  | 10.000 |
| §4300          | zakup usług pozostałych   | 16.700 |
| §4430          | Różne opłaty i składki  | 0      |
| §4700          | szkolenie pracowników niebędących członkami korpusu służby cywilnej   | 1.500  |

## 1204

### UCHWAŁA Nr XXXI/234/2009 RADY GMINY ROKIETNICA

z dnia 25 lutego 2009 r.

#### w sprawie zasad i trybu udzielania ulg w spłaceniu należności pieniężnych, do których nie stosuje się przepisów ustawy - Ordynacja podatkowa, przypadających Gminie Rokietnica lub jej jednostkom organizacyjnym

Na podstawie art. 43 ustawy z dnia 30 czerwca 2005 r. o finansach publicznych (Dz.U. Nr 249, poz. 2104) w zw. z art. 18 ust. 2 pkt 15 ustawy z dnia 8 marca 1990 r. o samorządzie gminnym (t.j. Dz.U. z 2001 r. Nr 142, poz. 1591 ze zm.) Rada Gminy Rokietnica uchwala, co następuje:

**§1.** Uchwała określa zasady i tryb umarzania oraz odraczania i rozkładania na raty należności pieniężnych, do których nie stosuje się przepisów ustawy - Ordynacja podatkowa, przypadających Gminie Rokietnica lub jej jednostkom organizacyjnym, zwanych dalej należnościami.

**§2.** 1. Należności mogą być umorzone w całości lub w części wyłącznie w przypadkach uzasadnionych ważnym interesem dłużnika lub interesem publicznym, gdy:

- 1) dłużnik będący osobą fizyczną zmarł nie pozostawiając spadkobierców odpowiadających za zobowiązania, a nie można ściągnąć należności z masy spadkowej,
- 2) dłużnik niebędący osobą fizyczną uległ likwidacji lub upadłości, a nie ma następców prawnych lub osób odpowiadających za jego zobowiązania i nie można ściągnąć należności z majątku likwidacyjnego lub masy upadłości,
- 3) nie można ustalić dłużnika lub miejsca jego pobytu,
- 4) zachodzi uzasadnione przypuszczenie, że w toku postępowania mającego na celu dochodzenie należności nie uzyska się kwoty wyższej od kosztów dochodzenia i egzekucji tej należności lub postępowanie egzekucyjne okazało się nieskuteczne,
- 5) jest uzasadnione szczególnie ważnymi względami społecznymi lub gospodarczymi,
- 6) ściągnięcie należności zagraża istotnym interesom dłużnika, zwłaszcza egzystencji jego lub jego rodziny albo dalszemu funkcjonowaniu.

2. Umorzenie należności z przyczyn wymienionych w ustępie 1 pkt 1-5 może nastąpić z urzędu lub na wniosek dłużnika, a z przyczyn wymienionych w ustępie 1 pkt 6 wyłącznie na wniosek dłużnika.

3. Wniosek o umorzenie należności powinien być należycie umotywowany. Przed umorzeniem należności należy przeprowadzić wszechstronne postępowanie wyjaśniające i podjąć próby ściągnięcia należności.

4. Należność może być umorzona w całości lub w części, jeśli zastosowanie innej ulgi przewidzianej w niniejszej uchwale jest niemożliwe lub niewystarczające.

**§3.** Należności mogą być, na wniosek dłużnika, odraczane lub rozkładane na raty, jeżeli terminowe spłacenie należności mogłoby zagrażać istotnym interesom dłużnika, zwłaszcza egzystencji jego lub jego rodziny albo dalszemu funkcjonowaniu, lub gdy jest to uzasadnione szczególnie ważnymi względami społecznymi lub gospodarczymi. Postanowienia §2 ust. 3 stosuje się odpowiednio.

**§4.** W przypadku braku możliwości zaspokojenia należności w formie pieniężnej należność może być, na wniosek dłużnika, zamieniona na świadczenie rzeczowe lub usługi, odpowiadające wartości należności. Postanowienia §2 ust. 3 stosuje się odpowiednio. Ponadto należy brać pod uwagę realną wartość świadczeń rzeczowych i usług oraz ich przydatność dla Gminy.

**§5.** 1. Do umarzania należności oraz udzielania innych ulg uprawniony jest Wójt Gminy Rokietnica.

2. Przez wartość należności rozumie się wysokość należności głównej wraz odsetkami, przyznanymi kosztami postępowania i innymi należnościami ubocznymi.

**§6.** Umazanie należności, a także udzielenie ulg w ich spłacie następuje:

1. W odniesieniu do należności o charakterze administracyjno - prawnym - na podstawie decyzji uprawnionego organu.

2. W odniesieniu do należności o charakterze cywilnoprawnym - na podstawie przepisów prawa cywilnego, w formie pisemnej.

**§7.** Przepisów §§1-6 nie stosuje się do należności, których umazanie spłaty, odraczania spłaty oraz rozkładania na raty określają odrębne przepisy.

**§8.** Traci moc uchwała nr XXIII/225/2004 rady Gminy Rokietnica z dnia 15 listopada 2004 roku w sprawie: określenia zasad i trybu umarzania, odraczania lub rozkładania na raty należności pieniężnych, do których nie stosuje się przepisów ustawy - ordynacja podatkowa.

**§9.** Uchwała wchodzi w życie po upływie 14 dni od dnia ogłoszenia w Dzienniku Urzędowym Województwa Wielkopolskiego.

Przewodniczący  
Rady Gminy Rokietnica  
(-) Teresa Bartol

**1205**

**UCHWAŁA Nr XXXI/241/2009 RADY GMINY ROKIETNICA**

z dnia 25 lutego 2009 r.

**w sprawie: nadania nazwy ulicy w miejscowości Mrowino i Rokietnica, Gmina Rokietnica**

Na podstawie art. 18 ust. 2, pkt 13 ustawy z 8 marca 1990 r. o samorządzie gminnym (Dz.U. - z 2001 r. Nr 142 poz. 1591 ze zmianami Dz.U. z 2002 r. Nr 23 poz. 220; Nr 62 poz. 558; Nr 113 poz. 984; Nr 214 poz. 1806; Nr 153 poz. 1271; Dz.U. z 2003 r. Nr 80 poz. 717; Nr 162 poz. 1568; Dz.U. z 2004 r. Nr 102 poz. 1055; Nr 116 poz. 1203; Dz.U. z 2005 r. Nr 172 poz. 1441; Nr 175 poz. 1457; Dz.U. z 2006 r. Nr 17 poz. 128; Nr 181 poz. 1337; Dz.U. z 2007 r. Nr 48 poz. 327; Nr 138 poz. 974; Nr 173 poz. 1218) Rada Gminy Rokietnica uchwala, co następuje:

**§1.** Ulicy położonej w miejscowości Mrowino, zajmującej działkę oznaczoną numerem ewidencyjnym:

- część 258 - rozpoczynająca się od ul. Leśnej w Rokietnicy i biegnąca w kierunku południowym wzdłuż granicy z obrębem Rokietnica - nadać nazwę Jagodowa,

**§2.** Usytuowanie ulicy określa załącznik do niniejszej uchwały.

**§3.** Powiatowy Ośrodek Dokumentacji Geodezyjnej i Kartograficznej w Poznaniu naniesie na mapę sytuacyjną miejscowości Mrowino nazwę ulicy wymienioną w §1.

**§4.** Uchwała podlega podaniu do publicznej wiadomości przez wywieszenie na tablicy ogłoszeń Urzędu Gminy Rokietnica i Sołectwa Mrowino - Cerekwica.

**§5.** Wykonanie uchwały powierza się Wójtowi Gminy Rokietnica.

**§6.** Z dniem wejścia w życie uchwały traci moc uchwała nr XXIX/229/2008 Rady Gminy Rokietnica z 22 grudnia 2008 r. w sprawie nadania nazwy ulicy Jodłowa.

**§7.** Uchwała wchodzi w życie po upływie 14 dni od ogłoszenia w Dzienniku Urzędowym Województwa Wielkopolskiego.

Przewodniczący  
Rady Gminy Rokietnica  
(-) *Teresa Bartol*

Załącznik  
Do Uchwały Nr XXXI/241/2009  
Rady Gminy Rokietnica  
Z dn. 25 lutego 2009

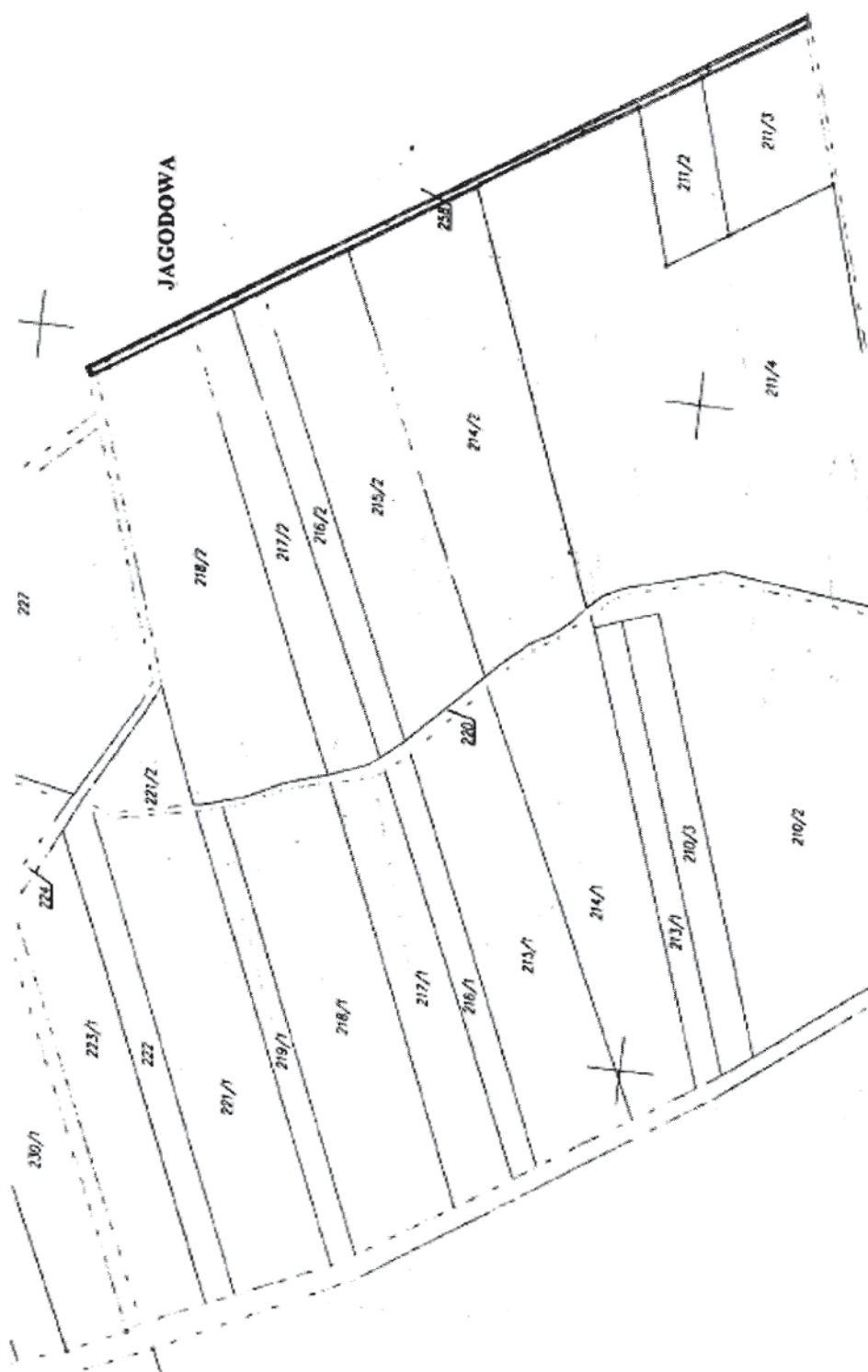

**1206**

**UCHWAŁA Nr XXXI/242/2009 RADY GMINY ROKIETNICA**

z dnia 25 lutego 2009 r.

**w sprawie: nadania nazwy ulicy w miejscowości Rokietnica, Gmina Rokietnica**

Na podstawie art. 18 ust. 2, pkt 13 ustawy z 8 marca 1990 r. o samorządzie gminnym (Dz.U. z 2001 r. Nr 142 poz. 1591 ze zmianami Dz.U. z 2002 r. Nr 23 poz. 220; Nr 62 poz. 558; Nr 113 poz. 984; Nr 214 poz. 1806; Nr 153 poz. 1271; Dz.U. z 2003 r. Nr 80 poz. 717; Nr 162 poz. 1568; Dz.U. z 2004 r. Nr 102 poz. 1055; Nr 116 poz. 1203; Dz.U. z 2005 r. Nr 172 poz. 1441; Nr 175 poz. 1457; Dz.U. z 2006 r. Nr 17 poz. 128; Nr 181 poz. 1337; Dz.U. z 2007 r. Nr 48 poz. 327; Nr 138 poz. 974; Nr 173 poz. 1218) Rada Gminy Rokietnica uchwala, co następuje:

**§1.** Ulicy położonej w miejscowości Rokietnica, zajmującej działki oznaczone numerem ewidencyjnym:

- 679/1, 679/2, 679/3, 42/10, 44/14, 42/6, 41/3 - rozpoczynająca się od ul. Sportowej i biegnąca w kierunku zachodnim i północnym - nadać nazwę Spacerowa,

**§2.** Usytuowanie ulicy określa załącznik do niniejszej uchwały.

**§3.** Powiatowy Ośrodek Dokumentacji Geodezyjnej i Kartograficznej w Poznaniu naniesie na mapę sytuacyjną miejscowości Rostworowo nazwę ulicy wymienioną w §1.

**§4.** Uchwała podlega podaniu do publicznej wiadomości przez wywieszenie na tablicy ogłoszeń Urzędu Gminy Rokietnica i Sołectwa Rokietnica.

**§5.** Wykonanie uchwały powierza się Wójtowi Gminy Rokietnica.

**§6.** Uchwała wchodzi w życie po upływie 14 dni od ogłoszenia w Dzienniku Urzędowym Województwa Wielkopolskiego

Przewodniczący  
Rady Gminy Rokietnica  
(-) *Teresa Bartol*

Załącznik  
Do Uchwały Nr XXXI/242/2009  
Rady Gminy Rokietnica  
Z dn. 25 lutego 2009 r.

Starostwo Powiatowe w Poznaniu  
Powiatowy Ośrodek Dokumentacji Geodezyjnej i Kartograficznej

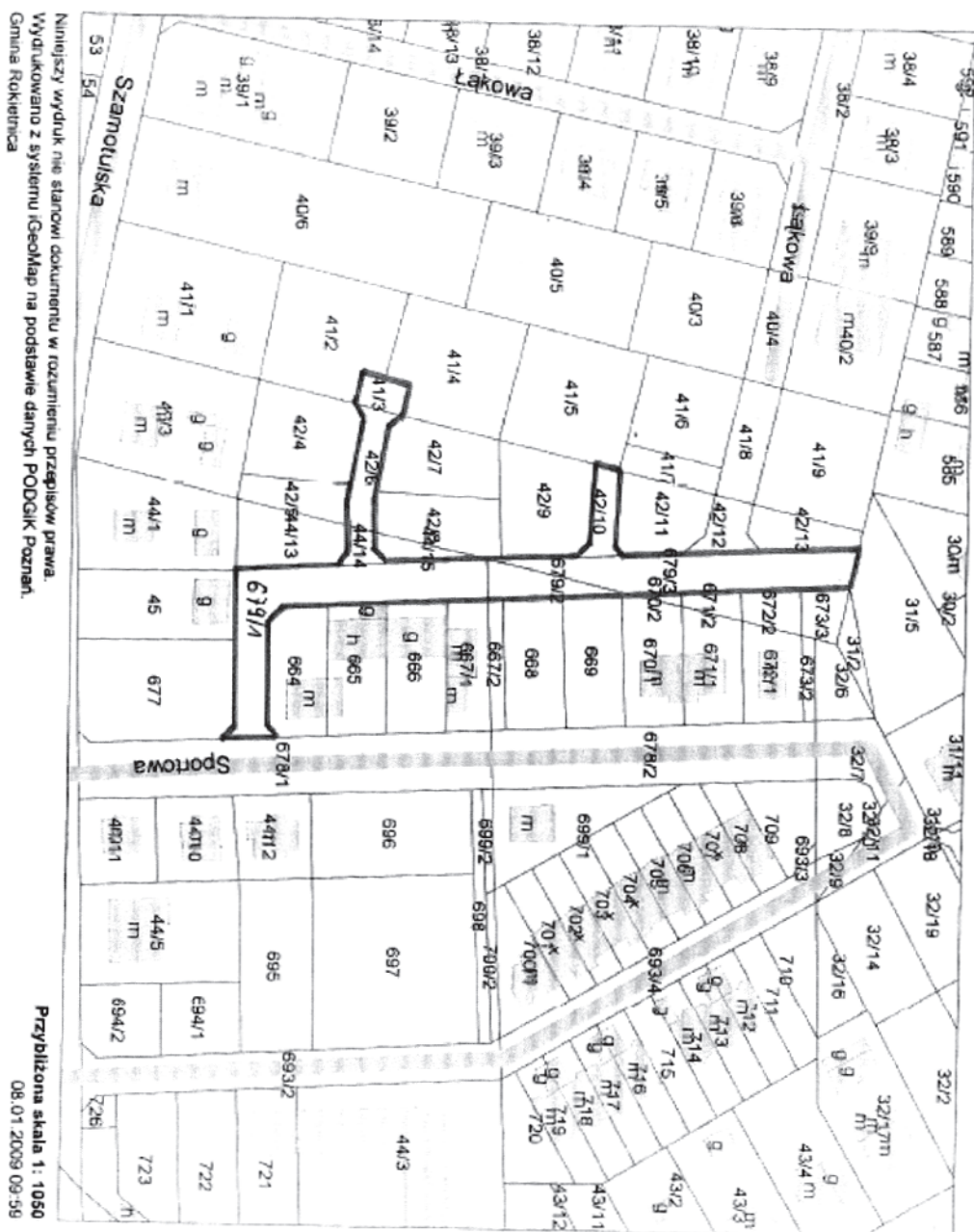

Niniejszy wydruk nie stanowi dokumentu w rozumieniu przepisów prawa.  
Wydrukowano z systemu iGeodMap na podstawie danych PODGK Poznań.  
Gmina Rokietnica

Przybliżona skala 1:1050  
08.01.2009 09:59

## 1207

### UCHWAŁA Nr XXXI/246/2009 RADY GMINY ROKIETNICA

z dnia 25 lutego 2008 r.

**w sprawie: zmiany Uchwały Nr XII/74/2007 Rady Gminy Rokietnica z dnia 29 sierpnia 2007 roku w sprawie Regulaminu udzielania pomocy materialnej dla uczniów.**

Na podstawie art. 18 ust. 2 pkt 15 ustawy z dnia 8 marca 1990 r. o samorządzie gminnym (Dz.U. z 2001 r. Nr 142, poz. 1591, z 2002 r. Nr 23, poz. 220, Nr 62, poz. 558, Nr 113, poz. 984, Nr 153, poz. 1271, Nr 214, poz. 1806, z 2003 r. Nr 80, poz. 717, Nr 162, poz. 1568, z 2004 r. Nr 102, poz. 1055, Nr 116, poz. 1203, Nr 167, poz. 1759, z 2005 r. Nr 172, poz. 1441, Nr 175, poz. 1457, z 2006 r. Nr 17, poz. 128, Nr 181, poz. 1337.) i art. 90f ustawy z dnia 7 września 1991 r. o systemie oświaty (Dz.U. z 2004 r. Nr 256, poz. 2572, Nr 273, poz. 2703, Nr 281, poz. 2781, z 2005 r. Nr 17, poz. 141, Nr 94, poz. 788, Nr 122, poz. 1020, Nr 131, poz. 191, Nr 167, poz. 1400, Nr 249, poz. 2104, z 2006 r. Nr 144, poz. 1043, Nr 208, poz. 1532, Nr 227, poz. 1658, z 2007 r. Nr 42, poz. 273, Nr 80, poz. 542, Nr 115, poz. 791, Nr 120, poz. 818.) Rada Gminy Rokietnica uchwala co następuje:

**§1.** Zmienia się treść Uchwały Nr XII/74/2007 Rady Gminy Rokietnica z dnia 29 sierpnia 2007 roku, w ten sposób że:

1. W Rozdziale IV w §8 ust. 1 otrzymuje brzmienie: „Obsługę biurową zapewnia Ośrodek Pomocy Społecznej w Rokietnicy”.
  2. W Rozdziale IV §14 otrzymuje brzmienie: „Wniosek o zasiłek szkolny składa się w Ośrodku Pomocy Społecznej w Rokietnicy, w terminie nie dłuższym niż 2 miesiące od wystąpienia zdarzenia uzasadniającego przyznanie tego zasiłku.
- §2.** Pozostała treść Uchwały nie zmienia się.
- §3.** Wykonanie uchwały powierza się Wójtowi Gminy Rokietnica.
- §4.** Uchwała wchodzi w życie po upływie 14 dni od jej ogłoszenia w dzienniku Urzędowym Województwa Wielkopolskiego.

Przewodniczący  
Rady Gminy Rokietnica  
(-) *Teresa Bartol*

## 1208

### UCHWAŁA Nr XXXI/240/2009 RADY GMINY ROKIETNICA

z dnia 25 lutego 2009 r.

**w sprawie: uchwalenia regulaminu korzystania z kompleksu boisk „Moje boisko - ORLIK 2012” przy Gimnazjum z Oddziałami Integracyjnymi w Napachaniu**

Na podstawie art. 18 ust. 2 pkt 15 oraz art. 40 ust. 2 pkt 4 Ustawy z dnia 8 marca 1990 roku o samorządzie gminnym (tekst jednolity - Dz.U. stycznia 142.1591 ze zmianami) Rada Gminy Rokietnica uchwala, co następuje:

**§1.** Ustala się regulamin korzystania z kompleksu boisk „Moje boisko - ORLIK 2012” w następującej treści:

1. Właścicielem obiektu jest Gmina Rokietnica.

2. Obiekt czynny jest w godz. 8.00 - 22.00 i nadzorowany przez właściciela, którego funkcję tę będzie sprawował trener środowiskowy zwany dalej gospodarzem.
3. Pierwszeństwo korzystania z obiektu w godz. 8.00 - 20.00 mają dzieci oraz młodzież.
4. W celu usprawnienia i pełnego wykorzystywania obiektu, prowadzony jest rejestr i rezerwacja korzystania z boisk.



5. Korzystanie z boisk jest bezpłatne.
  6. Wstęp na boiska odbywa się tylko w obuwiu sportowym o płaskich podeszwach; obowiązuje zakaz wchodzenia na boisko w korkotrankach i butach piłkarskich.
  7. Zajęcia dla dzieci i młodzieży odbywają się wyłącznie pod nadzorem instruktorów, trenerów środowiskowych, nauczycieli lub rodziców, którzy ponoszą całkowitą odpowiedzialność za osoby ćwiczące, jak również za właściwe korzystanie z obiektu.
  8. Za zniszczenia urządzeń wynikłych z niewłaściwego korzystania z obiektu odpowiada korzystający w pełnej wysokości kosztów naprawy.
  9. Każdy, kto przebywa na obiekcie powinien się zachowywać tak, aby nie szkodził i nie zagrażał innym uczestnikom zajęć.
  10. Uczestnicy zajęć, jak również osoby prowadzące zajęcia, zobowiązane są do bezwzględnej przestrzegania poleceń gospodarza obiektu.
  11. Zabrania się wnoszenia i spożywania alkoholu oraz wprowadzenia zwierząt na teren obiektu.
  12. Zabrania się młodocianym korzystania z obiektu bez nadzoru opiekuna, nauczyciela, trenera środowiskowego lub instruktora.
  13. Gmina Rokietnica nie odpowiada za rzeczy oraz inny sprzęt pozostawiony bez opieki.
  14. Właściciel obiektu nie odpowiada za ewentualne wypadki, powstałe na skutek nie przestrzegania niniejszego regulaminu.
  15. W stosunku do osób nagminnie naruszających niniejszy regulamin może zostać wydany zakaz wstępu na obiekt.
  16. Wejście na teren obiektu oznacza automatycznie bezwzględną akceptację niniejszego regulaminu.
- §2.** Wykonanie Uchwały powierza się Wójtowi Gminy Rokietnica.
- §3.** Traci moc Uchwała Nr XXVIII/213/2008 z dn. 24 listopada 2008 r. w sprawie: regulaminu korzystania z kompleksu boisk „Moje boisko - ORLIK 2012” przy Gimnazjum z Oddziałami Integracyjnymi w Napachaniu.
- §4.** Uchwała wchodzi w życie 14 dni od jej ogłoszenia w Dzienniku Urzędowym Województwa Wielkopolskiego.

Przewodniczący  
Rady Gminy Rokietnica  
(-) *Teresa Bartol*

## 1209

### UCHWAŁA Nr 260/XXXVI/2009 RADY GMINY CZERWONAK

z dnia 19 marca 2009 r.

#### w sprawie: uchwalenia regulaminu dostarczania wody na terenie Gminy Czerwonak

Na podstawie art. 19 ustawy z dnia 7 czerwca 2001 r. o zbiorowym zaopatrzeniu w wodę i zbiorowym odprowadzaniu ścieków (Dz.U. z 2006 r. Nr 123, poz. 858 ze zm.), uchwala się, co następuje: Regulamin dostarczania wody

#### ROZDZIAŁ I

##### Postanowienia ogólne

**§1.** 1. Regulamin określa prawa i obowiązki Przedsiębiorstwa wodociągowego oraz Odbiorców usług objętych działaniem na terenie Gminy Czerwonak.

2. Użyte w Regulaminie określenia oznaczają:

- 1) odbiorca usług - każdego, kto korzysta z usług wodociągowych z zakresu zbiorowego zaopatrzenia w wodę na podstawie pisemnej umowy z Przedsiębiorstwem wodociągowym,
- 2) Przedsiębiorstwo wodociągowe - przedsiębiorcę w rozumieniu przepisów o swobodzie działalności gospodarczej, jeżeli prowadzi działalność zbiorowego zaopatrzenia w wodę,
- 3) przyłączy wodociągowe - odcinek przewodu łączącego sieć wodociągową z wewnętrzną instalacją wodociągową w

nieruchomości odbiorcy usług wraz z zaworem za wodomierzem głównym,

- 4) urządzenia wodociągowe - ujęcia wód powierzchniowych i podziemnych, studnie publiczne, urządzenia służące do magazynowania i uzdatniania wód, sieci wodociągowe, urządzenia regulujące ciśnienie wody,
- 5) wodomierz główny - przyrząd pomiarowy mierzący ilość pobranej wody, znajdujący się na każdym przyłączy wodociągowym.

3. Przedsiębiorstwo wodociągowe wykonuje swoją działalność w oparciu o zezwolenie na prowadzenie zbiorowego zaopatrzenia w wodę wydanego przez Wójta Gminy.

## ROZDZIAŁ II

### Minimalny poziom usług świadczonych przez Przedsiębiorstwo wodociągowe

**§2.** 1. Ilość wody dostarczonej Odbiorcom oraz minimalne ciśnienie utrzymywane w miejscu przyłączenia do sieci wodociągowej określa umowa.

2. Przedsiębiorstwo wodociągowe ma obowiązek zapewnić:

- a) sprawność techniczną posiadanych urządzeń wodociągowych do realizacji dostaw wody w wymaganej ilości, dostaw wody z sieci pod odpowiednim ciśnieniem oraz dostaw wody w sposób ciągły i niezawodny, a także zapewnić należyłą jakość dostarczanej wody;
- b) ciśnienie wody w miejscu przyłączenia do sieci wodociągowej, nie mniej niż 0,05 MPa (0,5 bara) i nie więcej niż 0,6 MPa (6 barów);
- c) dostawę wody o jakości przeznaczonej do spożycia przez ludzi, bezpiecznej dla zdrowia ludzkiego, spełniającej podstawowe wymagania bakteriologiczne, fizykochemiczne i organoleptyczne określone załączniku;
- d) budowę urządzeń wodociągowych, w zakresie wynikającym z wieloletniego planu rozwoju i modernizacji urządzeń wodociągowych na terenie gminy Czerwonak;
- e) dokonywanie na własny koszt niezbędnych napraw urządzeń wodociągowych oraz przyłączy będących w posiadaniu Przedsiębiorstwa, z wyjątkiem uszkodzeń powstałych z winy Odbiorcy;
- f) wydawanie warunków technicznych niezbędnych do podłączenia nieruchomości do" sieci wodociągowej eksploatowanej przez Przedsiębiorstwo wodociągowe oraz uzgadnianie przedłożonej dokumentacji technicznej albo wydanie do niej opinii;
- g) zamontowanie na własny koszt wodomierza głównego po odbiorze przyłącza i podejścia wodomierzowego oraz ponoszenie kosztów związanych z jego konserwacją i legalizacją, i w związku z tym dokonywanie kontroli jego funkcjonowania z własnej inicjatywy, bez pobierania opłat, z wyjątkiem sytuacji, gdy kontrola odbywa się na wniosek Odbiorcy usług - wówczas, w przypadku stwierdzenia prawidłowego działania wodomierza kontrolowanego, koszt kontroli ponosi Odbiorca usług;

- h) prowadzenie regularnej kontroli wewnętrznej jakości wody i informowanie o niej poprzez publikację komunikatu w prasie lokalnej lub w sposób zwyczajowo przyjęty jeden raz na kwartał;

**§3.** Przedsiębiorstwo wodociągowe jest upoważnione do:

- 1) kontrolowania prawidłowości robót budowlano - instalacyjnych prowadzonych w związku z podłączaniem do sieci, oraz ich zgodność z warunkami technicznymi i dokumentacją techniczną;
  - 2) wstępu na teren nieruchomości lub do obiektu budowlanego, należących do osób, o których mowa w §8, §13 ust. 1 oraz §14 ust. 1 i 3, w celu:
    - a) zainstalowania lub demontażu wodomierza głównego,
    - b) przeprowadzenia kontroli urządzenia pomiarowego, wodomierzy, wodomierza dodatkowego lub wodomierza głównego, dokonania odczytu ich wskazań, badań i pomiarów,
    - c) przeprowadzenia przeglądów i napraw urządzeń posiadanych przez Przedsiębiorstwo wodociągowe,
    - d) odcięcia przyłącza wodociągowego lub założenia plomb na zamkniętych zaworach odcinających dostarczanie wody do punktów czerpalnych wody w budynku,
    - e) usunięcia awarii przyłącza wodociągowego, stanowiącego własność Przedsiębiorstwa wodociągowego,
  - 3) do zajmowania pasa terenu na posesjach Odbiorców usług, o szerokości niezbędnej do usunięcia awarii lub dokonania konserwacji urządzeń wodociągowych, pod warunkiem, że na własny koszt przywróci ten teren do stanu sprzed awarii lub konserwacji, bądź pokryje należycie udokumentowane koszty poniesione w tym zakresie przez odbiorcę usług.
- §4.** Odbiorca usług jest zobowiązany:
- 1) korzystać z instalacji wodociągowej w sposób nie skutkujący występowaniem zakłóceń w funkcjonowaniu sieci wodociągowej, a w szczególności eliminować możliwości wystąpienia skażenia bakteriologicznego lub chemicznego wody w sieci wodociągowej na skutek cofnięcia się wody z instalacji wodociągowej, powrotu ciepłej wody lub wody z instalacji centralnego ogrzewania;
  - 2) umożliwiać realizację uprawnień, o których mowa w §3 pkt. 2 i 3;
  - 3) prawidłowo utrzymywać i zabezpieczać przed ingerencją osób nieuprawnionych miejsca, w których zainstalowany jest wodomierz główny, wodomierz dodatkowy, wodomierz (łącznie ze studzienką) lub urządzenie pomiarowe, oraz zapewnić łatwy dostęp do tych urządzeń;
  - 4) powierzać usuwanie awarii przyłącza będącego w posiadaniu odbiorcy usług, osobom posiadającym odpowiednie uprawnienia i kwalifikacje;
  - 5) uzgadniać z Przedsiębiorstwem wodociągowym sprawy nasadzeń drzew lub krzewów oraz zabudowy w pasie sieci wodociągowej;

- 6) terminowo uiszczać należności za dostarczoną wodę, zgodnie z wystawianymi przez Przedsiębiorstwo wodociągowe fakturami VAT;
- 7) ponosić koszty likwidacji istniejącego przyłącza wodociągowego, w związku z realizacją nowego przyłącza do tej samej nieruchomości, jeżeli właścicielem istniejącego przyłącza jest Odbiorca usług;
- 8) bezzwłocznie powiadamiać Przedsiębiorstwo wodociągowe o zmianie danych objętych umową, a w szczególności o zbyciu nieruchomości lub innym sposobie zaprzestania jej władaniem, wskazując nowego właściciela lub władającego.

**§5. Odbiorca usług ma prawo:**

- 1) odbierania wody o odpowiednim ciśnieniu i jakości, z zastrzeżeniem §31, 32 i 33;
- 2) zgłaszania Przedsiębiorstwu wodociągowemu reklamacji dotyczących wysokości naliczonych opłat za dostarczoną wodę oraz żądania przeprowadzenia ekspertyzy wodomierza głównego i wodomierza dodatkowego przez właściwy organ administracji miar;
- 3) uzyskania rekompensaty w przypadku dostawy wody o obniżonej jakości;
- 4) korzystania z zastępczych punktów poboru wody w przypadku przerw w dostawie wody, wskazanych w §31 ust. 1 i §32 ust. 1 pkt. 1-3;
- 5) zgłaszania Przedsiębiorstwu wodociągowemu wskazań wodomierza, wodomierza głównego, wodomierz dodatkowego.

**§6. Odbiorcy usług zabrania się:**

- 1) pobierać wodę z pominięciem wodomierza, wodomierza głównego, wodomierza dodatkowego, jeżeli takie urządzenie zostało zamontowane;
- 2) przemieszczać wodomierz, wodomierz główny, wodomierz dodatkowy, zakłócać ich funkcjonowanie, zrywać plombę na nich założoną, jak również na zaworach odcinających;
- 3) wykorzystywać sieć wodociągową bądź instalację wodociągową do uziemiania urządzeń elektrycznych.

### ROZDZIAŁ III

#### **Szczegółowe warunki i tryb zawierania umów z odbiorcami usług**

**§7. 1.** Dostarczanie wody odbywa się na podstawie pisemnej umowy o zaopatrzenie w wodę, zawartej między Przedsiębiorstwem wodociągowym a Odbiorcą usług.

2. Umowę w imieniu Przedsiębiorstwa wodociągowego zawierają osoby upoważnione do jego reprezentowania lub osoby upoważnione do zawarcia umowy na podstawie pisemnego pełnomocnictwa.

3. Odbiorca usług może zawrzeć umowę osobiście bądź przez należycie umocowanego przedstawiciela.

4. W imieniu osoby prawnej lub jednostki organizacyjnej nie posiadającej osobowości prawnej, umowę mogą

zawrzeć osoby upoważnione do ich reprezentowania według właściwych rejestrów lub ewidencji oraz pełnomocnicy tych osób.

**§8. 1.** Przedsiębiorstwo wodociągowe jest obowiązane do zawarcia umowy o zaopatrzenie w wodę z osobą, której nieruchomość została przyłączona do sieci i która wystąpiła z pisemnym wnioskiem o zawarcie umowy.

2. Umowa, o której mowa w ust. 1, może być zawarta z:

- 1) osobą posiadającą tytuł prawny do korzystania z nieruchomości, do której ma być dostarczana woda;
- 2) właścicielem lub zarządcą nieruchomości zabudowanej budynkiem wielolokalowym lub budynkami wielolokalowymi;
- 3) osobą korzystającą z nieruchomości o nieuregulowanym stanie prawnym.

**§9.** Umowa zawiera w szczególności postanowienia dotyczące:

- 1) ilości i jakości świadczonych usług wodociągowych oraz warunków ich świadczenia;
- 2) przyjętego okresu obrachunkowego, o którym mowa w §17 ust. 1;
- 3) sposobu i terminów wzajemnych rozliczeń;
- 4) praw i obowiązków stron umowy;
- 5) warunków usuwania awarii przyłączy wodociągowych będących w posiadaniu odbiorcy usług;
- 6) procedur i warunków kontroli urządzeń wodociągowych;
- 7) danych Przedsiębiorstwa wodociągowego: jego oznaczenie, siedzibę i adres, datę podjęcia działalności, jej przedmiot i obszar, standardy jakości świadczonych usług, warunki wprowadzania ograniczeń dostarczania wody w przypadku wystąpienia jej niedoboru;
- 8) okresu obowiązywania umowy oraz odpowiedzialności stron za niedotrzymanie warunków umowy, w tym warunków wypowiedzenia.

**§10.** Treść umowy nie może ograniczać praw i obowiązków stron, wynikających z przepisów ustawy z dnia 7 czerwca 2001 r. o zbiorowym zaopatrzeniu w wodę i zbiorowym odprowadzaniu ścieków (Dz.U. z 2006 r. Nr 123, poz. 858 ze zm.), z przepisów wykonawczych oraz postanowień Regulaminu.

**§11. 1.** Umowa zawierana jest na czas określony lub na czas nieokreślony.

2. Umowa może zostać zmieniona po dokonaniu uzgodnień przez strony. Zmiana następuje poprzez podpisanie aneksu w formie pisemnej pod rygorem nieważności.

3. Strony mają prawo do rozwiązania umowy z zachowaniem trzymiesięcznego okresu wypowiedzenia, z zastrzeżeniem §31 ust. 3.

4. Umowa wygasa na skutek:

- 1) upływu czasu, na który została zawarta;
- 2) śmierci odbiorcy usług;

3) w związku ze zmianą właściciela lub władającego nieruchomością.

5. Z dniem rozwiązania lub wygaśnięcia umowy przedsiębiorstwo wodociągowe może zaniechać dostarczania wody i zastosować środki techniczne uniemożliwiające pobór wody.

**§12.** Miejszem dostarczenia wody przez Przedsiębiorstwo wodociągowe jest zawór główny na przyłączy wodociągowym, licząc od strony sieci wodociągowej w ulicy.

**§13.** 1. Jeżeli nieruchomość zabudowana jest budynkiem wielolokalowym lub budynkami wielolokalowymi, umowa, o której mowa w §8, jest zawierana z ich właścicielem lub z zarządcą.

2. W przypadku, o którym mowa w ust. 1, właściciel lub zarządca budynku wielolokalowego lub budynków wielolokalowych jest uprawniony do zainstalowania wodomierzy mierzących zużycie wody przez wszystkie punkty czerpalne wody w danym budynku. Osoba korzystająca z lokalu jest obowiązana udostępnić lokal właścicielowi lub zarządcy w celu zainstalowania wodomierzy oraz dokonywania ich odczytów, legalizacji, konserwacji i wymiany.

**§14.** 1. Na wniosek właściciela lub zarządcy budynku wielolokalowego lub budynków wielolokalowych Przedsiębiorstwo wodociągowe zawiera umowę także z osobą korzystającą z lokalu wskazaną we wniosku, jeżeli:

- 1) instalacja wodociągowa w budynku jest wyposażona w wodomierze, zainstalowane zgodnie z obowiązującymi warunkami technicznymi, mierzące zużycie wody przez wszystkie punkty czerpalne wody w budynku;
- 2) przed i za wodomierzem mierzącym zużycie wody przez punkty czerpalne wody w budynku zamontowany jest zawór odcinający kulowy, a bezpośrednio za zaworem za wodomierzem zawór zwrotny antyskażeniowy;
- 3) jest możliwy odczyt wskazań wodomierzy w terminie uzgodnionym przez Przedsiębiorstwo wodociągowe z właścicielem lub zarządcą;
- 4) właściciel lub zarządca rozliczy, zgodnie z §18, różnicę wskazań między wodomierzem głównym a sumą wskazań wodomierzy mierzących zużycie wody przez wszystkie punkty czerpalne wody w budynku;
- 5) właściciel lub zarządca na podstawie umowy, o której mowa w §13, reguluje należności wynikające z różnicy wskazań między wodomierzem głównym a sumą wskazań wodomierzy mierzących zużycie wody przez wszystkie punkty czerpalne wody w budynku;
- 6) właściciel lub zarządca określa warunki utrzymania tych wodomierzy zainstalowanych przy punktach czerpalnych oraz warunki pobierania wody z punktów czerpalnych znajdujących się poza lokalami;
- 7) został uzgodniony z właścicielem lub zarządcą sposób przerywania dostarczania wody do lokalu bez zakłócania dostaw wody do pozostałych lokali; w szczególności przez możliwość przerywania dostarczania wody do lokalu rozumie się założenie plomb na zamkniętych zaworach odcinających dostarczanie wody do lokalu;

8) został uzgodniony z właścicielem lub zarządcą sposób przerywania dostarczania wody z punktów czerpalnych znajdujących się poza lokalami, bez zakłócania dostaw wody do lokali.

2. Właściciel lub zarządca przed złożeniem wniosku, o którym mowa w ust. 1, jest obowiązany do poinformowania osób korzystających z lokali o zasadach rozliczeń, o których mowa w ust. 1 pkt. 4 i 5, oraz o obowiązku regulowania dodatkowych opłat wynikających z umowy za dokonywane przez przedsiębiorstwo wodociągowe rozliczenie.

3. Przedsiębiorstwo wodociągowe może wyrazić zgodę na zawarcie umowy z osobą korzystającą z lokalu w budynkach wielolokalowych również w przypadku, gdy nie są spełnione warunki, o których mowa w ust. 1.

4. Przedsiębiorstwo wodociągowe ma prawo wypowiedzieć umowę, o której mowa w ust. 1 i w ust. 3, jeżeli w trakcie jej obowiązywania wystąpią warunki uniemożliwiające jej spełnienie, w szczególności warunki uniemożliwiające ustalenie należności za dostarczoną wodę dla poszczególnych lokali, w terminie określonym w umowie.

#### ROZDZIAŁ IV

##### Sposób rozliczeń w oparciu o ceny i stawki opłat ustalone w taryfach

**§15.** Rozliczanie należności z Odbiorcami usług za zbiorowe zaopatrzenie w wodę prowadzone jest przez Przedsiębiorstwo wodociągowe i odbywa się na podstawie ilości dostarczonej wody oraz w oparciu o obowiązujące przepisy i zatwierdzone taryfy.

**§16.** 1. Ilość dostarczonej wody ustala się na podstawie wskazania wodomierza głównego na przyłączy oraz wodomierza dodatkowego, z wyjątkiem przypadku określonego w §14 ust. 1, kiedy to ilość dostarczonej wody ustala się na podstawie wskazań wodomierzy mierzących zużycie wody przez wszystkie punkty czerpalne wody w budynku, z uwzględnieniem wskazań wodomierza głównego.

2. W sytuacji braku technicznych możliwości zainstalowania wodomierza głównego, ilość dostarczonej wody ustala się w oparciu o przeciętne normy zużycia wody dla poszczególnych grup odbiorców usług, na podstawie odrębnych przepisów.

3. W przypadku niesprawności wodomierzy, o których mowa w ust. 1, jeżeli umowa nie stanowi inaczej, ilość pobranej wody ustala się na podstawie średniego zużycia wody w okresie 6 miesięcy przed stwierdzeniem niesprawności wodomierzy, a gdy nie jest to możliwe na podstawie średniego zużycia wody w analogicznym okresie roku ubiegłego lub iloczynu średniomiesięcznego zużycia wody w roku ubiegłym i liczby miesięcy niesprawności wodomierzy.

4. W przypadku niemożności odczytania wskazań wodomierzy, o których mowa w ust. 1, Przedsiębiorstwo wodociągowe wystawia fakturę zaliczkową, która zostaje rozliczona po odczytaniu ich wskazań.

**§17.** 1. Do rozliczeń z Odbiorcami usług stosuje się jednomiesięczne, dwumiesięczne, trzymiesięczne lub sześciomiesięczne.

miesięczne okresy obrachunkowe, ustalone w umowie zawartej z odbiorcą usług.

2. Przedsiębiorstwo wodociągowe może wystawiać faktury zaliczkowe, które są rozliczane po odczycie wodomierza, wodomierza głównego, wodomierza dodatkowego lub urządzenia pomiarowego.

3. Odbiorca usług dokonuje zapłaty w formie przelewu, wpłaty na konto Przedsiębiorstwa wodociągowego albo gotówką w kasie Przedsiębiorstwa wodociągowego, w terminie płatności oznaczonym na fakturze VAT.

4. Jeżeli opłaty nie zostały wniesione przez odbiorcę usług w oznaczonym terminie. Przedsiębiorstwo wodociągowe nalicza odsetki ustawowe oraz wysyła upomnienie, wyznaczając dodatkowy 14-dniowy termin zapłaty, uprzedzając równocześnie o możliwości zamknięcia przyłącza wodociągowego.

5. W przypadku gdy Odbiorca usług nie uiścił należności za pełne dwa okresy obrachunkowe następujące po dniu otrzymania upomnienia w sprawie uregulowania zaległej opłaty, o którym mowa w ust. 4, Przedsiębiorstwo wodociągowe może zaprzestać świadczenia usług.

6. W przypadku powstania długu po stronie Odbiorcy usług na skutek nieuiszczenia należności, Przedsiębiorstwo wodociągowe może na zasadach ogólnych zaliczyć należność z wpłat bieżących na poczet zaległych odsetek i zaległych opłat.

**§18.** 1. Właściciel lub zarządca budynku wielolokalowego lub budynków wielolokalowych, będący stroną umowy, o której mowa w §14 ust. 1, jest obowiązany do rozliczenia kosztów dostarczenia wody z osobami korzystającymi z lokali w budynku.

2. Właściciel lub zarządca budynku wielolokalowego lub budynków wielolokalowych dokonuje wyboru metody rozliczania kosztów różnicy wskazań między wodomierzem głównym a sumą wskazań wodomierzy mierzących zużycie wody przez punkty czerpalne wody w budynku. Należnościami wynikającymi z przyjętej metody rozliczania obciąża osoby korzystające z lokali w tych budynkach.

3. Suma należności, o których mowa w ust. 2, a którymi zostają obciążone przez właściciela lub zarządcę osoby korzystające z lokali w budynku, nie może być wyższa od kosztów ponoszonych przez właściciela lub zarządcę na rzecz Przedsiębiorstwa wodociągowego.

## ROZDZIAŁ V

### Warunki przyłączenia do sieci

**§19.** 1. Realizację budowy przyłączy do sieci oraz studni wodomierzowej, pomieszczenia przewidzianego do lokalizacji wodomierza głównego zapewnia na własny koszt osoba ubiegająca się o przyłączenie nieruchomości do sieci.

2. Koszt nabycia, zainstalowania i utrzymania wodomierza głównego, ponosi Przedsiębiorstwo wodociągowe.

**§20.** 1. Wniosek o wydanie warunków technicznych przyłączenia do sieci wodociągowej składa osoba posiadająca

tytuł prawny do korzystania z nieruchomości, która ma zostać podłączona. W uzasadnionych przypadkach Przedsiębiorstwo wodociągowe może wyrazić zgodę na przyłączenie osobie, która korzysta z nieruchomości o nieuregulowanym stanie prawnym. Wzór wniosku ustala Przedsiębiorstwo wodociągowe. Niezbędne dane, które powinien zawierać wniosek to:

- 1) imię i nazwisko (lub nazwę) wnioskodawcy,
- 2) adres do korespondencji,
- 3) określenie przeznaczenia nieruchomości,
- 4) określenie ilości przewidywanego poboru wody, jej przeznaczenia oraz charakterystyki zużycia wody,
- 5) wskazanie planowanego terminu rozpoczęcia poboru wody.

2. Do wniosku o wydanie warunków technicznych przyłączenia do sieci wodociągowej należy załączyć:

- 1) dokument potwierdzający tytuł prawny do korzystania z nieruchomości, a w przypadku nieruchomości o nieuregulowanym stanie prawnym, opis jej statusu prawnego;
- 2) aktualną mapę zasadniczą z określonym stanem prawnym nieruchomości, do której ma nastąpić przyłączenie, oraz przyległej ulicy bądź drogi.

## ROZDZIAŁ VI

### Warunki techniczne określające możliwości dostępu do usług wodociągowych oraz sposób dokonywania odbioru przez Przedsiębiorstwo wodociągowe wykonanego przyłącza

**§21.** 1. Szczegółowe parametry techniczne realizacji nowego przyłącza wodociągowego określa Przedsiębiorstwo wodociągowe w warunkach technicznych przyłączenia.

2. Warunki techniczne przyłączenia powinny określać w szczególności:

- 1) miejsce i sposób przyłączenia instalacji Odbiorcy do urządzeń wodociągowych;
- 2) maksymalną ilość dostarczonej do nieruchomości wody;
- 3) informacje o rodzaju i zawartości dokumentów, jakie powinna przedłożyć osoba ubiegająca się o przyłączenie do urządzeń wodociągowych oraz podmiotach z jakimi należy uzgodnić lub do jakich należy zgłosić fakt przyłączenia oraz projekt przyłącza.

3. Realizacja przyłącza wodociągowego wymaga uzyskania przez Odbiorcę usług pozwoleń wydanych przez właściwe organy.

4. Poziom dostępu do usług wodociągowych w poszczególnych latach wyznaczają wieloletnie plany rozwoju i modernizacji urządzeń wodociągowych Przedsiębiorstwa, opracowane na podstawie studium uwarunkowań i kierunków zagospodarowania przestrzennego gminy oraz miejscowego planu zagospodarowania przestrzennego gminy.

5. Przedsiębiorstwo ma prawo odmówić przyłączenia nowego Odbiorcy usług do sieci wodociągowej, gdy przyłącze zostało wykonane niezgodnie z wydanymi warunkami technicznymi.

**§22.** 1. Na pisemny wniosek Odbiorcy usług Przedsiębiorstwo wodociągowe jest zobowiązane:

- 1) wydać warunki techniczne niezbędne do podłączenia nieruchomości do sieci wodociągowej;
  - 2) uzgodnić przedłożoną dokumentację techniczną.
2. W razie braku możliwości przyłączenia nieruchomości do urządzeń wodociągowych Przedsiębiorstwo wodociągowe w terminie nie dłuższym niż 30 dni od dnia otrzymania wniosku o wydanie warunków przyłączenia informuje o tym osobę ubiegającą się o przyłączenie, wskazując powody uniemożliwiające przyłączenie.

## ROZDZIAŁ VII

### Sposób dokonywania odbioru przez Przedsiębiorstwo wodociągowe wykonanego przyłącza

**§23.** Przystąpienie do realizacji przyłącza wodociągowego wymaga uzyskania zgody Przedsiębiorstwa wodociągowego. Wzór wniosku o uzyskanie zgody na realizację robót budowlanych określa Przedsiębiorstwo wodociągowe. Jeśli w ciągu 14 dni od daty wpływu wniosku Przedsiębiorstwo wodociągowe nie zgłosi do niego uwag, wykonawca robót może przystąpić do realizacji przyłącza.

**§24.** Odbiorca usług zobowiązany jest powiadomić pisemnie Przedsiębiorstwo wodociągowe o terminie przystąpienia do budowy przyłącza wodociągowego z co najmniej 7-dniowym wyprzedzeniem.

**§25.** 1. Odbiory przyłącza, przez Przedsiębiorstwo wodociągowe, dokonywane są dwuetapowo, tj. jako odbiór w stanie odkrytym po zakończeniu robót montażowych oraz odbiór końcowy, zgłaszane każdorazowo przez Inwestora (aktualnego lub przyszłego Odbiorcę usług) po zakończeniu robót budowlano - montażowych, wykonanych na podstawie uprzednio wydanych przez Przedsiębiorstwo wodociągowe warunków technicznych i uzgodnionego projektu technicznego.

2. Spisanie protokołu końcowego odbioru technicznego przyłącza następuje po dostarczeniu przez Inwestora:

- 1) inwentaryzacji geodezyjnej powykonawczej;
- 2) protokołu zagęszczenia gruntu w pasie drogowym;
- 3) protokołu od zarządcy drogi o przywróceniu nawierzchni do stanu pierwotnego.

**§26.** Rozpoczęcie świadczenia usług następuje bezzwłocznie po zakończeniu prac i dokonaniu ich odbioru przez Przedsiębiorstwo wodociągowe, zamontowaniu wodomierza głównego oraz zawarciu umowy z odbiorcą usług.

**§27.** 1. Koszty dostawy, montażu i utrzymania wodomierza głównego pokrywa Przedsiębiorstwo wodociągowe.

2. Koszty dostawy i montażu wodomierzy mierzących zużycie wody przez punkty czerpalne wody w budynku pokrywa właściciel lub zarządca budynku.

3. Za utrzymanie w odpowiednim stanie technicznym wodomierzy, o których mowa w ust. 2, oraz za ich właściwe zabezpieczenie odpowiada właściciel lub zarządca budynku.

4. Wodomierze mierzące zużycie wody przez punkty czerpalne wody w budynku podlegają okresowej legalizacji staraniem i na koszt ich właścicieli lub zarządcy budynku, według wymogów określonych w Rozporządzeniu Ministra Gospodarki, Pracy i Polityki Społecznej z dnia 2 kwietnia 2004 r. w sprawie prawnej kontroli metrologicznej przyrządów pomiarowych (Dz.U. z 2008 r. Nr 5, poz. 29).

5. Wykonane podejścia wodomierzowe pod wodomierze mierzące zużycie wody przez punkty czerpalne wody w budynku, są plombowane przez Przedsiębiorstwo wodociągowe.

6. W przypadku konieczności wymiany lub okresowej legalizacji wodomierzy mierzących zużycie wody przez punkty czerpalne wody w budynku, właściciel lub zarządca budynku występuje do Przedsiębiorstwa wodociągowego o zdjęcie założonej plomby i ponowne założenie po dokonaniu koniecznej czynności.

## ROZDZIAŁ VIII

### Postępowanie w przypadku niedotrzymania ciągłości usług i odpowiednich parametrów dostarczanej wody

**§28.** Przedsiębiorstwo wodociągowe zobowiązane jest do udzielenia Odbiorcom usług informacji dotyczących przerw i ograniczeń w dostarczaniu wody.

**§29.** 1. O planowanych przerwach w dostawie wody należy skutecznie powiadomić Odbiorców usług najpóźniej na 2 dni przed planowanym terminem.

2. W razie przerwy w dostawie wody przekraczającej 12 godzin, Przedsiębiorstwo wodociągowe udostępnia zastępcze punkty poboru wody i informuje równocześnie odbiorców usług o ich lokalizacji i możliwości korzystania.

**§30.** 1. Dopuszcza się możliwość ograniczenia w dostawach wody:

- 1) w przypadku braku wody na ujęciu;
- 2) w celu zwiększenia dopływu wody do hydrantów przeciwpożarowych;
- 3) na podstawie decyzji wydanej przez Państwową Inspekcję Sanitarną.

2. W sytuacjach opisanych w ust. 1 Przedsiębiorstwo wodociągowe wprowadza ograniczenia w konsumpcji wody, w granicach możliwości dystrybucji, po uprzednim zawiadomieniu odbiorców usług.

**§31.** 1. Przedsiębiorstwo wodociągowe może odciąć dostawę wody, jeżeli:

- 1) przyłącze wodociągowe wykonano niezgodnie z przepisami prawa;
- 2) Odbiorca usług nie uiszczył należności za pełne dwa okresy obrachunkowe, następujące po dniu otrzymania upomnienia w sprawie uregulowania zaległej opłaty;
- 3) został stwierdzony nielegalny pobór wody, to jest bez zawarcia umowy, jak również przy celowo uszkodzonych albo pominiętych wodomierzach;

4) stwierdzono działania wpływające na zmianę, zatrzymanie lub utratę właściwości lub funkcji metrologicznych wodomierza.

2. Przedsiębiorstwo wodociągowe, które odcięło dostawę wody z przyczyn, o których mowa w ust. 1 pkt. 2, jest obowiązane do równoczesnego udostępnienia zastępczego punktu poboru wody przeznaczonej do spożycia przez ludzi i poinformowania odbiorców usług o jego lokalizacji i możliwości korzystania.

3. Przedsiębiorstwo wodociągowe o zamiarze odcięcia dostawy wody oraz o miejscu i sposobie udostępniania zastępczych punktów poboru wody zawiadamia powiatowego inspektora sanitarnego, wójta oraz Odbiorcę usług co najmniej na 20 dni przed planowanym terminem odcięcia dostawy wody.

4. Z dniem zamknięcia przyłącza wodociągowego, rozwiązaniu bez wypowiedzenia ulega odpowiednio umowa o zaopatrzenie w wodę.

**§32.** 1. Dopuszcza się wstrzymanie zaopatrzenia w wodę bez uprzedniego zawiadomienia Odbiorców usług, w następujących przypadkach:

- 1) zaistnienie awarii i konieczność jej usunięcia,
- 2) wystąpienie bezpośredniego zagrożenia dla życia, zdrowia lub środowiska związane z funkcjonowaniem sieci,
- 3) działanie siły wyższej, które uniemożliwiło dalsze świadczenie usług,

2. O wstrzymaniu zaopatrzenia w wodę, o którym mowa w ust. 1, Przedsiębiorstwo wodociągowe niezwłocznie informuje odbiorców usług, w sposób zwyczajowo przyjęty.

3. W przypadku działania siły wyższej wstrzymanie lub ograniczenie dopływu wody może nastąpić także w drodze decyzji właściwego organu.

**§33.** W przypadku gdy zamknięcie przyłącza spowodowane zostało na skutek okoliczności leżących po stronie Odbiorcy usług, wznowienie przez Przedsiębiorstwo wodociągowe świadczenia usług poprzez otwarcie przyłącza wodociągowego, następuje po usunięciu przez Odbiorcę usług nieprawidłowości, które spowodowały zamknięcie przyłącza, uiszczeniu należnych opłat i zawarciu nowej umowy z Przedsiębiorstwem wodociągowym.

## ROZDZIAŁ IX

### **Standardy obsługi Odbiorców usług, sposób załatwiania reklamacji oraz wymiana informacji w zakresie zakłóceń w dostawie**

**§34.** 1. Odbiorcy usług mogą składać reklamacje w szczególności z tytułu niewykonania lub nienależytego wykonania usług oraz wysokości naliczonej opłaty.

2. Wszystkie reklamacje dotyczące usług można zgłaszać osobiście w siedzibie Przedsiębiorstwa wodociągowego, pisemnie na jego adres, bądź pod numer telefonu uwidoczniony na fakturach.

3. Odbiorca usług, który składa reklamację, winien wskazać lub dołączyć dokumenty i inne dowody uzasadniające reklamację.

4. Przedsiębiorstwo wodociągowe udziela odpowiedzi na reklamację pisemną w ciągu 14 dni od daty jej wniesienia, za którą przyjmuje się datę jej wpływu do siedziby Przedsiębiorstwa wodociągowego.

5. Jeżeli załatwienie reklamacji wymaga przeprowadzenia wizji lokalnej, termin udzielenia odpowiedzi może ulec przedłużeniu do maksymalnie 1 miesiąca.

6. Zgłoszenie reklamacji wysokości naliczonej opłaty nie wstrzymuje obowiązku terminowego uregulowania należności.

## ROZDZIAŁ IX

### **Warunki dostarczania wody na cele przeciwpożarowe**

**§35.** 1. Zapewnienie dostawy wody na cele przeciwpożarowe następuje na podstawie umowy zawartej z gminą, Przedsiębiorstwem wodociągowym i jednostką straży pożarnej.

2. Pobór wody na cele przeciwpożarowe dokonywany jest w miejscach uzgodnionych Przedsiębiorstwem, a przede wszystkim z hydrantów przeciwpożarowych zainstalowanych na sieci wodociągowej.

3. Uprawnionymi do poboru wody na cele przeciwpożarowe z sieci będącej w posiadaniu Przedsiębiorstwa są jednostki straży pożarnej będące stroną umowy, o której mowa w ust. 1.

**§36.** Uprawnieni do poboru wody na cele przeciwpożarowe z urządzeń wodociągowych będących w posiadaniu Przedsiębiorstwa zobowiązani są do:

- 1) powiadomienia Przedsiębiorstwa o miejscu, czasie poboru oraz ilości pobranej wody niezwłocznie po zakończeniu akcji gaśniczej lub ćwiczeń, nie później jednak niż w ciągu 3 dni od dnia jej zakończenia;
- 2) naprawienia uszkodzonych urządzeń i zabezpieczeń.

## ROZDZIAŁ X

### **Postanowienia końcowe**

**§37.** W sprawach nieuregulowanych w niniejszym Regulaminie obowiązują przepisy ustawy z dnia 7 czerwca 2001 r. o zbiorowym zaopatrzeniu w wodę i zbiorowym odprowadzaniu ścieków (Dz.U. z 2006 r. Nr 123, poz. 858 ze zm.) i przepisy wykonawcze.

**§38.** Uchwała wchodzi w życie po upływie 14 dni od ogłoszenia w Dzienniku Urzędowym Województwa Wielkopolskiego.

Przewodniczący  
Rady Gminy Czerwonak  
(-) *Zbigniew Zieliński*

Załącznik  
do uchwały nr 260/XXXVI/2009  
Rady Gminy Czerwonak  
z dnia 19 marca 2009 r.

| Woda przeznaczona do spożycia przez ludzi pochodząca z ujęć podziemnych | Dopuszczalne zakresy wartości                           | Jednostka            |
|---|---|----------------------|
| 1.1. Parametry fizyczne i organoleptyczne                               |   |                      |
| 1. Barwa  | 15  | mg/l                 |
| 2. Mętność  | 1   | NTU                  |
| 3. pH   | 6,5-9,5   |                      |
| 4. Przewodność  | 2500  | μS/cm                |
| 5. Zapach   | akceptowalny  |                      |
| 6. Smak   | akceptowalny  |                      |
| 1.2. Parametry chemiczne  |   |                      |
| 1. Amonowy jon  | 0,5   | mg/l                 |
| 2. Azotany  | 50  | mg/l                 |
| 3. Azotyny  | 0,5   | mg/l                 |
| 4. Chlor wolny  | 0,3   | mg/l                 |
| 5. chloranów i chlorynów  | 0,7   | mg/l                 |
| 6. Glin   | 0,200   | mg/l                 |
| 7. Mangan   | 0,050   | mg/l                 |
| 8. Żelazo   | 0,200   | mg/l                 |
| 1.3. Parametry mikrobiologiczne   |   |                      |
|   | Najwyższa dop. Wartość parametru w próbce wody pobranej |                      |
|   | liczba mikroorganizmów (itk)                            | objętość próbki (ml) |
| 1. Escherichia coli   | 0   | 100                  |
| 2. Enterokoki   | 0   | 100                  |
| Ogólna liczba mikroorganizmów w 36±2°C po 48 h                          | 100   | 1                    |
| 3. Bakterie grupy coli  | 0   | 100                  |
| Ogólna liczba mikroorganizmów w 36±2°C po 48 h                          | 50  | 1                    |
| Ogólna liczba mikroorganizmów w 22±2°C po 72 h                          | 100   | 1                    |



## 1210

### UCHWAŁA Nr 261/XXXVI/2009 RADY GMINY CZERWONAK

z dnia 19 marca 2009 r.

#### w sprawie: nadania nazw ulicom w miejscowościach: Kicin i Czerwonak

Na podstawie art. 18 ust. 2, pkt 13 ustawy z dnia 8 marca 1990 r. o samorządzie gminnym (tekst jednolity Dz.U. z 2001 r. Nr 142 poz. 1591 ze zmianami) uchwała się, co następuje:

**§1.** 1. W miejscowości Czerwonak nadaje się ulicy oznaczonej na mapie stanowiącej załącznik nr 1 do uchwały nazwę: Lecha.

2. W miejscowości Kicin nadaje się ulicy oznaczonej na mapie stanowiącej załącznik nr 2 do uchwały nazwę: Siewna.

**§2.** Wykonanie uchwały powierza się Wójtowi Gminy Czerwonak.

**§3.** Uchwała wchodzi w życie po upływie 14 dni od dnia jej ogłoszenia w Dzienniku Urzędowym Województwa Wielkopolskiego.

Przewodniczący  
Rady Gminy Czerwonak  
(-) *Zbigniew Zieliński*

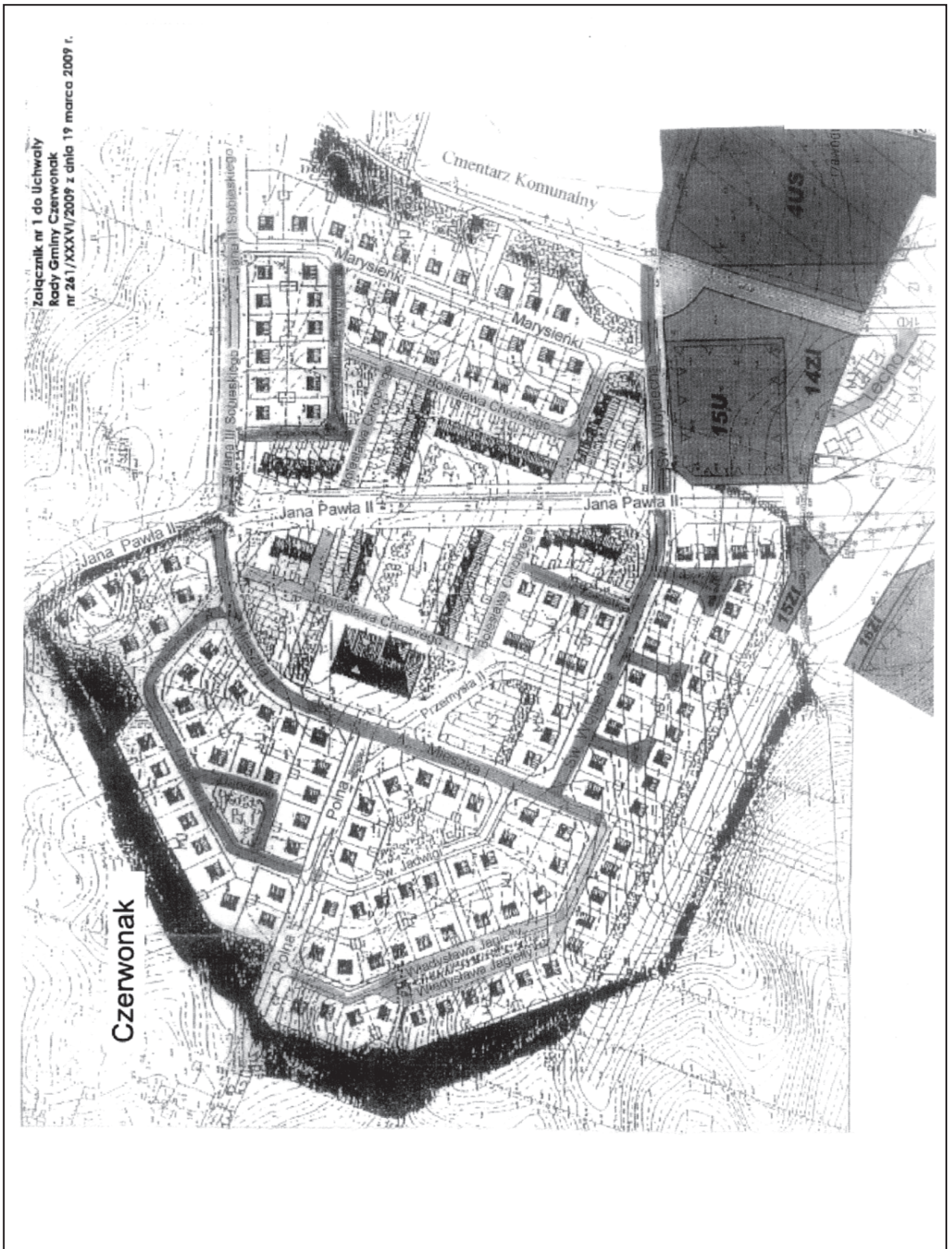

Załącznik nr 2 do Uchwały  
Rady Gminy Czerwonak  
nr 261/XXXVI/2009 z dnia 19.03.2009 r.

## Kicin

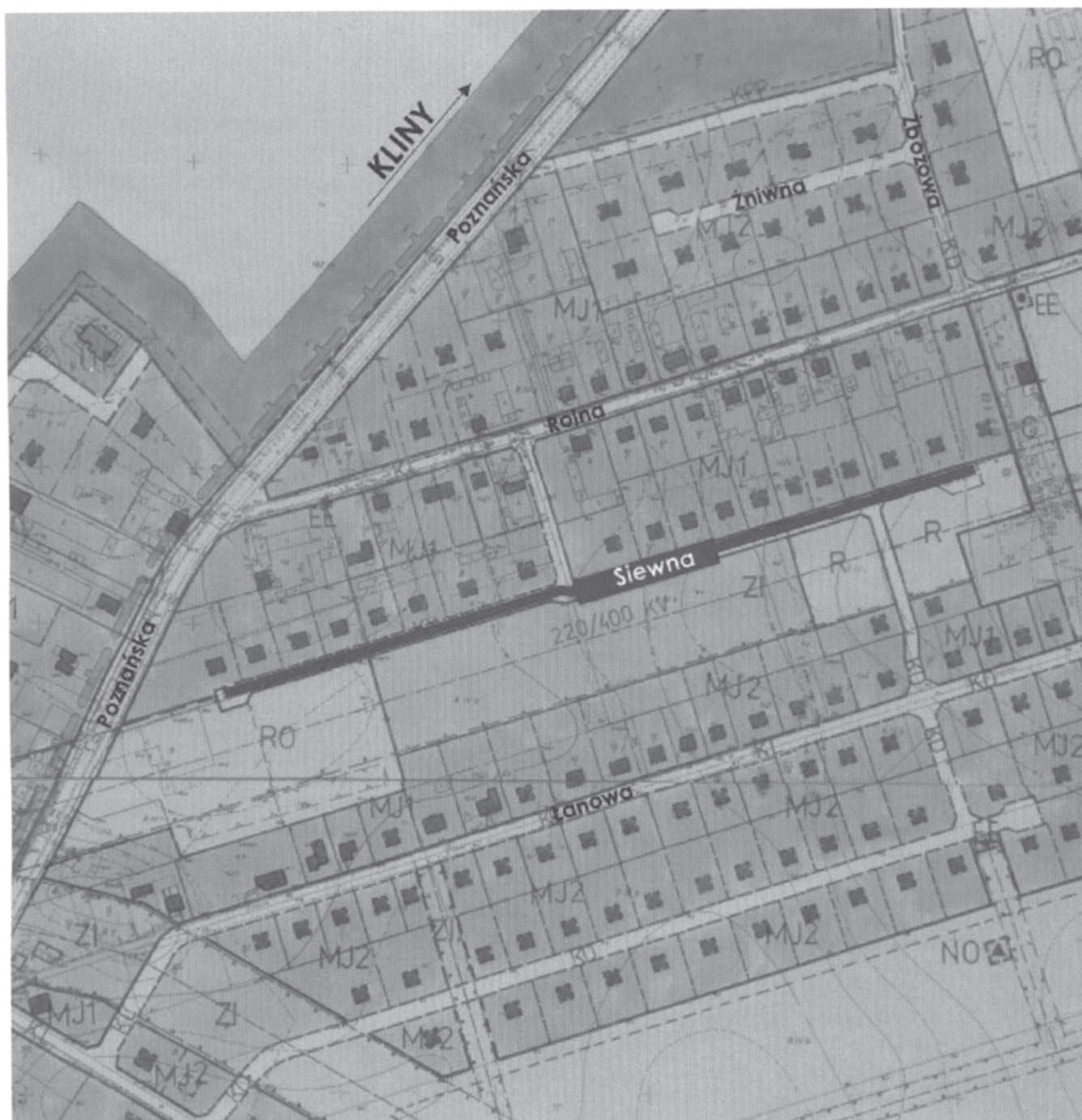

## 1211

### UCHWAŁA Nr 263/XXXVI/2009 RADY GMINY CZERWONAK

z dnia 19 marca 2009 r.

#### w sprawie: utworzenia odrębnego obwodu głosowania na terenie Gminy Czerwonak

Na podstawie art. 42 ust 1 pkt 3 i ust 2 ustawy z dnia 23 stycznia 2004 r. - Ordynacja wyborcza do Parlamentu Europejskiego (Dz.U. z 2004 r. Nr 25, poz. 219 ze zm.) uchwała się, co następuje:

**§1.** Tworzy się odrębny obwód głosowania w wyborach do Parlamentu Europejskiego dla osób uprawnionych przebywających w Zakładzie Karnym w Koziegłowach: - Obwód głosowania nr 14 z siedzibą Obwodowej Komisji Wyborczej w Zakładzie Karnym w Koziegłowach, ul. Piaskowa 7

**§2.** Obwód głosowania, o którym mowa w §1 obejmuje obszar Zakładu Karnego w Koziegłowach.

**§3.** Wykonanie uchwały powierza się Wójtowi Gminy Czerwonak.

**§4.** 1. Uchwała podlega ogłoszeniu w Dzienniku Urzędowym Województwa Wielkopolskiego i zostanie podana do publicznej wiadomości w sposób określony przez przepisy ustawy z dnia 23 stycznia 2004 r. Ordynacja wyborcza do Parlamentu Europejskiego.

2. Uchwałę przekazuje się po jednym egzemplarzu Wojewodzie Wielkopolskiemu i Komisarzowi Wyborczemu w Poznaniu.

**§5.** Uchwała wchodzi w życie z dniem podjęcia.

Przewodniczący  
Rady Gminy Czerwonak  
(-) Zbigniew Zieliński

## 1212

### POROZUMIENIE

z dnia 24 marca 2009 r.

zawarte w Poznaniu pomiędzy

1. Wojewodą Wielkopolskim Piotrem Florkiem  
oraz

2. Starostą Poznańskim Janem Grabkowskim

w sprawie powierzenia Powiatowi Poznańskiemu spraw z zakresu właściwości Wielkopolskiego Wojewódzkiego Konserwatora Zabytków.

Podstawa prawna: art. 96 ust. 2 ustawy z dnia 23 lipca 2003 roku o ochronie zabytków i opiece nad zabytkami (Dz.U. Nr 162 poz. 1568 ze zm.), art. 5 ust. 1 i ust. 3 ustawy z dnia 5 czerwca 1998 r. o samorządzie powiatowym (Dz.U. z 2001 r. Nr 142 poz. 1592 ze zm.).

**§1.** Porozumienie obejmuje prowadzenie spraw z zakresu właściwości Wielkopolskiego Wojewódzkiego Konserwatora Zabytków dotyczących ochrony zabytków i opieki nad zabytkami w granicach administracyjnych Powiatu Poznańskiego.

**§2.** Wojewoda Wielkopolski powierza Powiatowi Poznańskiemu wykonywanie następujących zadań:

- 1) wydawanie decyzji, postanowień i zaświadczeń dotyczących zabytków, określonych w ustawie z dnia 23 lipca 2003 roku o ochronie zabytków i opiece nad zabytkami (Dz.U. Nr 162 poz. 1568 ze zm.) oraz w przepisach odrębnych z wyłączeniem spraw określonych w §3 Porozumienia,
- 2) prowadzenie spraw dotyczących zabytków nieruchomości, będących cmentarzami, parkami, ogrodami i innymi formami zaprojektowanej zieleni,

- 3) sprawowanie nadzoru nad prawidłowością prowadzonych badań konserwatorskich, architektonicznych, prac konserwatorskich, restauratorskich, robót budowlanych i innych działań przy zabytkach,
- 4) organizowanie i prowadzenie kontroli w zakresie ochrony zabytków i opiece nad zabytkami,
- 5) upowszechnianie wiedzy o zabytkach,
- 6) współpraca z innymi organami administracji publicznej,
- 7) prowadzenie i aktualizacja podstawowej dokumentacji zabytków,
- 8) prowadzenie dla każdego zabytku zbioru dokumentów zawierającego: kartę ewidencyjną, dokumentację prawną, konserwatorską, historyczną, ikonograficzną i inwentaryzacyjną.

**§3.** 1. Nie podlegają powierzeniu kompetencji zastrzeżone do właściwości Wielkopolskiego Wojewódzkiego Konserwatora Zabytków określone w:

- 1) art. 8, 9, 10, 22 ust. 2, art. 53, 54, 55 ustawy o ochronie zabytków i opiece nad zabytkami to jest:
  - a) prowadzenie rejestru zabytków na terenie województwa wielkopolskiego,
  - b) wydawanie decyzji o wpisie zabytku do rejestru,
  - c) prowadzenie wojewódzkiej ewidencji zabytków,
  - d) wydawanie pozwoleń na czasowy wywóz zabytku za granicę oraz zaświadczeń, że wywożone przedmioty nie wymagają pozwolenia na wywóz za granicę,
- 2) art. 13 ust. 4 ustawy z dnia 21 sierpnia 1997 r. o gospodarce nieruchomościami (Dz.U. z 2004 r. , Nr 261, poz. 2603 ze zm.) tj. wydawanie pozwoleń na sprzedaż, zamianę, darowiznę lub oddanie w użytkowanie wieczyste nieruchomości wpisanych do rejestru zabytków stanowiących własność Skarbu Państwa lub jednostek samorządu terytorialnego a także wnoszenie tych nieruchomości jako wkładów niepieniężnych (aportów) do spółek.

2. Nie podlegają powierzeniu kompetencji dotyczące:

- 1) zabytków ruchomych określonych w art. 6 ust. 1 pkt 2 ustawy o ochronie zabytków i opiece nad zabytkami,
- 2) opiniowania projektów studiów uwarunkowań i kierunków zagospodarowania przestrzennego miast i gmin oraz z zakresu uzgadniania projektów planów miejscowych obejmujących teren całej gminy określone w art. 11 pkt 8 lit. c, art. 17 pkt 7 lit. b ustawy z dnia 27 marca 2003 r. o planowaniu i zagospodarowaniu przestrzennym (Dz.U. Nr 80, poz. 717 ze zm.)

**§4.** 1. Zadania określone w §2 Porozumienia wykonywać będzie bezpośrednio Powiatowy Konserwator Zabytków w Poznaniu w ramach stosownego upoważnienia Starosty Poznańskiego. Starosta Poznański zatrudnia Powiatowego Kon-

serwatora Zabytków w Poznaniu po uzyskaniu opinii Wielkopolskiego Wojewódzkiego Konserwatora Zabytków.

2. W sprawach powierzonych niniejszym Porozumieniem organem wyższego stopnia jest minister właściwy do spraw kultury i ochrony dziedzictwa narodowego.

3. Powiatowy Konserwator Zabytków w Poznaniu działa w strukturze organizacyjnej Starostwa Powiatowego w Poznaniu w ramach wyodrębnionego Wydziału.

4. Przy załatwieniu spraw określonych w porozumieniu strona przyjmująca będzie:

- 1) używać swoich blankietów korespondencyjnych i swoich pieczęci nagłówkowych, a przy podpisywaniu będzie używana pieczęć:

z up. Starosty

imię i nazwisko

Powiatowy Konserwator Zabytków w Poznaniu

- 2) w podstawie prawnej decyzji i postanowień wydawanych na mocy niniejszego porozumienia strona przyjmująca powoływać się będzie na niniejsze porozumienie.

**§5.** 1. Wielkopolski Wojewódzki Konserwator Zabytków sprawuje merytoryczny nadzór nad wykonywaniem przez Powiat Poznański powierzonych zadań.

2. Wielkopolski Wojewódzki Konserwator Zabytków przeprowadza kwartalne kontrole wykonywania powierzonych zadań.

3. Protokół ze sporządzonej kontroli oraz zalecenia pokontrolne Wielkopolski Wojewódzki Konserwator Zabytków przekazuje Staroście Poznańskiemu.

4. Sprawozdanie z przeprowadzonej kontroli Wielkopolski Wojewódzki Konserwator Zabytków przekazuje Wojewodzie Wielkopolskiemu.

**§6.** Na realizację zadań powierzonych niniejszym Porozumieniem środki finansowe w całości i we własnym zakresie zapewnia Powiat Poznański.

**§7.** Porozumienie zostaje zawarte na czas nieokreślony z możliwością rozwiązania za pisemnym, trzymiesięcznym okresem wypowiedzenia.

**§8.** Porozumienie podlega ogłoszeniu w Dzienniku Urzędowym Województwa Wielkopolskiego.

**§9.** Porozumienie zostało sporządzone w czterech jednobrzmiących egzemplarzach po dwa dla każdej ze stron.

**§10.** Porozumienie obowiązuje po podpisaniu i opublikowaniu w Dzienniku Urzędowym Województwa Wielkopolskiego.

Starosta  
(-) *Jan Grabkowski*

Wojewoda Wielkopolski  
(-) *Piotr Florek*

## 1213

### OBWIESZCZENIE KOMISARZA WYBORCZEGO W KALISZU

z dnia 30 marca 2009 r.

#### o wynikach wyborów uzupełniających do Rady Miejskiej Żerkowa przeprowadzonych w dniu 29 marca 2009 r.

Na podstawie art. 182 ust. 1 i 2 ustawy z dnia 16 lipca 1998 r. - Ordynacja wyborcza do rad gmin, rad powiatów i sejmików województw (Dz.U. z 2003 r. Nr 159, poz. 1547, z późn. zm.<sup>1)</sup> Komisarz Wyborczy w Kaliszu podaje do publicznej wiadomości wyniki wyborów uzupełniających do Rady Miejskiej Żerkowa przeprowadzonych w dniu 29 marca 2009 r.

#### I.

- A. Wybory przeprowadzono w 1 okręgu wyborczym.
- B. Wybierano 1 radnego spośród 1 kandydata zgłoszonego na 1 liście kandydatów.
- C. Wybrano 1 radnego.

#### II.

- A. Głosowania nie przeprowadzono w 1 okręgu wyborczym, tj. okręgu nr 11, w którym liczba zarejestrowanych kandydatów była równa liczbie mandatów w okręgu.

#### III.

Wyniki wyborów:

Okręg wyborczy nr 11, w którym wybierano 1 radnego.

- A. Wybory odbyły się.
- B. Głosowania nie przeprowadzono.
- C. Radnym został wybrany :  
z listy nr 1 KWW NASZA WIEŚ  
1) BAJEROWICZ Marian
- D. W okręgu wszystkie mandaty zostały obsadzone.

Komisarz Wyborczy w Kaliszu  
(-) *Wojciech Vogt*

<sup>1</sup> Zmiany tekstu jednolitego wymienionej ustawy zostały ogłoszone w Dz.U. z 2004 r. Nr 25, poz. 219, Nr 102, poz. 1055 i Nr 167, poz. 1760, z 2005 r. Nr 175, poz. 1457, z 2006 r. Nr 17, poz. 128, Nr 34, poz. 242, Nr 146, poz. 1055, Nr 159, poz. 1127 i Nr 218, poz. 1592 oraz z 2007 r. Nr 25, poz. 162, Nr 48, poz. 327 i Nr 112, poz. 766 oraz z 2008 r. Nr 96, poz. 607 i Nr 180, poz. 1111.

**Wydawca:** Wojewoda Wielkopolski

**Redakcja:** Wydział Nadzoru Wielkopolskiego Urzędu Wojewódzkiego w Poznaniu - Redakcja Dziennika Urzędowego Województwa Wielkopolskiego  
aleja Niepodległości 16/18, tel. 061 854 16 34, 061 854 16 21, e-mail – [dzu@poznan.uw.gov.pl](mailto:dzu@poznan.uw.gov.pl), [www.poznan.uw.gov.pl](http://www.poznan.uw.gov.pl)

**Skład, druk i rozpowszechnianie:**

Skład – Ośrodek Informatyki WUW, Poznań, tel. 061 852 90 44

Druk – Drukarnia „Sparta”, Radosław Kuriata, ul. Ułańska 18a, 71-750 Szczecin, tel. 091 453 73 30, e-mail – [r.kuriata@sparta.szczecin.pl](mailto:r.kuriata@sparta.szczecin.pl)

Rozpowszechnianie – Administracja i stały punkt sprzedaży – Wielkopolski Urząd Wojewódzki w Poznaniu, ul. Kościuszki 93, hol główny, tel. 061 854 1703

Egzemplarze bieżące oraz z lat ubiegłych można nabywać w punkcie sprzedaży Dziennika Urzędowego:

– Wielkopolski Urząd Wojewódzki w Poznaniu, Poznań ul. Kościuszki 93, hol główny, tel. 061 854 1703,

zbiory Dziennika Urzędowego wraz ze skrorowidzami są wyłożone do powszechnego wglądu w Wielkopolskim Urzędzie Wojewódzkim, w godz. 9<sup>00</sup>-14<sup>00</sup>

Tłoczono z polecenia Wojewody Wielkopolskiego w Drukarni „Sparta”  
ul. Ułańska 18a, 71-750 Szczecin