



DZIENNIK URZĘDOWY

WOJEWÓDZTWA WIELKOPOLSKIEGO

Poznań, dnia 7 lutego 2005 r.

Nr 11

TREŚĆ

Poz.:

UCHWAŁY RAD GMIN

246	– nr XXVIII/164/2004 Rady Miejskiej Międzychodu z dnia 16 listopada 2004 roku w sprawie ustanowienia użytku ekologicznego.	952
247	– nr XXVIII/174/2004 Rady Miejskiej Międzychodu z dnia 16 listopada 2004 roku w sprawie określenia zasad nabywania, zbywania, obciążania, wydzierżawiania i najmu oraz zamiany nieruchomości stanowiących własność komunalną, ustalenia stawki procentowej pierwszej opłaty i opłat rocznych z tytułu użytkowania wieczystego.	961
248	– nr XXVIII/175/2004 Rady Miejskiej Międzychodu z dnia 16 listopada 2004 roku w sprawie zasad sprzedaży zamieszkałych lokali mieszkalnych oraz sprzedaży gruntów niezbędnych do racjonalnego korzystania z tych lokali.	962
249	– nr XXVIII/176/2004 Rady Miejskiej Międzychodu z dnia 16 listopada 2004 roku w sprawie wyrażenia zgody na udzielenie bonifikat od opłat z tytułu przekształcenia prawa użytkowania wieczystego przysługującego osobom fizycznym w prawo własności.	964
250	– nr XVII/135/2004 Rady Miejskiej w Przedczu z dnia 2 grudnia 2004 roku w sprawie regulaminu przyznawania dodatków mieszkaniowych dla nauczycieli przedszkola i szkół prowadzonych przez Gminę Przedecz.	964
251	– nr XVII/136/2004 Rady Miejskiej w Przedczu z dnia 2 grudnia 2004 roku w sprawie kryteriów i trybu przyznawania nagród dla nauczycieli przedszkola i szkół prowadzonych przez Gminę Przedecz.	966
252	– nr XIX/143/2004 Rady Gminy Słupca z dnia 8 grudnia 2004 roku w sprawie trybu i zasad przeprowadzania konsultacji z mieszkańcami Gminy Słupca.	970
253	– nr XXV/168/2004 Rady Miasta Słupcy z dnia 9 grudnia 2004 roku w sprawie utrzymania czystości i porządku na terenie miasta Słupcy.	971
254	– nr XXV/169/2004 Rady Miasta Słupcy z dnia 9 grudnia 2004 roku zmieniająca uchwałę nr XXXV/317/2001 Rady Miasta Słupcy z dnia 21 grudnia 2001 roku w sprawie regulaminu targowisk wiejskich.	975
255	– nr XXVI/160/04 Rady Gminy Żelazków z dnia 22 grudnia 2004 roku w sprawie budżetu Gminy Żelazków na rok 2005.	976
256	– nr XXVIII/170/2004 Rady Miejskiej w Kępnie z dnia 23 grudnia 2004 roku w sprawie budżetu Gminy Kępno na 2005 rok.	986
257	– nr XXV/99/2004 Rady Gminy Olszówka z dnia 28 grudnia 2004 roku w sprawie uchwalenia budżetu gminy Olszówka na 2005 rok.	1002
258	– nr XXV/101/2004 Rady Gminy Olszówka z dnia 28 grudnia 2004 roku w sprawie kryteriów i trybu przyznawania nagród dla nauczycieli szkół prowadzonych przez Gminę Olszówka.	1014
259	– nr XXII/150/2004 Rady Miejskiej w Ostrorogu z dnia 28 grudnia 2004 roku w sprawie budżetu na rok 2005.	1019
260	– nr XXVI/159/04 Rady Gminy Powidz z dnia 30 grudnia 2004 roku w sprawie uchwalenia budżetu gminy na rok 2005.	1026
261	– nr XXVI/164/04 Rady Gminy Powidz z dnia 30 grudnia 2004 roku w sprawie zaliczenia dróg położonych na terenie gminy do kategorii dróg gminnych.	1038

UCHWAŁY RADY POWIATU

262	– nr XXVI/128/2004 Rady Powiatu Kolskiego z dnia 30 listopada 2004 roku w sprawie kryteriów i trybu przyznawania nagród dla nauczycieli szkół i placówek prowadzonych przez Powiat Kolski ze specjalnego funduszu nagród dla nauczycieli.	1038
263	– nr XXVI/133/2004 Rady Powiatu Kolskiego z dnia 30 listopada 2004 roku w sprawie opłat za usuwanie i parkowanie pojazdów.	1043

246

UCHWAŁA Nr XXVIII/164/2004 RADY MIEJSKIEJ MIĘDZYCHODU

z dnia 16 listopada 2004 r.

w sprawie ustanowienia użytku ekologicznego

Na podstawie art. 7 ust. 1 pkt. 1 oraz art. 18 ust. 2 pkt. 15 ustawy z dnia 8 marca 1990 roku o samorządzie gminnym (Dz.U. z 2001 roku Nr 142 poz. 1591 ze zmianami), oraz art. 42 w związku z art. 6 ust. 1. pkt. 8 ustawy z dnia 16 kwietnia 2004 roku o ochronie przyrody (Dz.U. z 2004 r. Nr 92, poz.880) Rada Miejska uchwala co następuje:

§1. Uznaje się za podlegające ochronie niżej podane użytki ekologiczne:

- Leśnictwo Kamień, działka Nr 78, pow. 0,42 ha,
- Leśnictwo Kamień, działka Nr 79, pow. 1,08 ha,
- Leśnictwo Kamień, działka Nr 79, pow. 1,10 ha,
- Leśnictwo Mokrzec, działka Nr 183, pow. 1,59 ha,
- Leśnictwo Mokrzec, działka Nr 209, pow. 7,54 ha,
- Leśnictwo Kolno, działka Nr 283, pow. 4,09 ha,
- Leśnictwo Kolno, działka Nr 290, pow. 1,0 ha,
- Leśnictwo Muchocin, działka Nr 343, pow. 8,54 ha.

§2. Przebieg granicy użytku ekologicznego, o którym mowa w §1 określa mapa w skali 1:5000 stanowiąca załącznik do uchwały.

§3. W stosunku do użytków ekologicznych o których mowa w §1 zabrania się:

- 1) niszczenia, uszkodzenia lub przekształcania obiektu,

- 2) wykonywania prac ziemnych trwale zniekształcających rzeźbę terenu z wyjątkiem obiektów związanych z zabezpieczeniem przeciwsztorowym lub przeciwpowodziowym,

- 3) uszkodzenia i zanieczyszczenia gleby,

- 4) wysypywania, zakopywania i wylewania odpadów lub innych nieczystości,

- 5) zaśmiecania obiektu i terenu wokół niego,

- 6) dokonywania zmian stosunków wodnych, jeżeli służą innym celom niż ochrona przyrody i zrównoważone wykorzystanie użytków rolnych i leśnych oraz gospodarki rybackiej,

- 7) likwidowania małych zbiorników wodnych, starorzeczy oraz obszarów wodno-błotnych,

- 8) wylewania gnojowicy, z wyjątkiem nawożenia własnych gruntów rolnych,

- 9) lokalizacji budownictwa lotniskowego poza miejscami wyznaczonymi w miejscowym planie zagospodarowania przestrzennego.

§4. Nadzór nad użytkami ekologicznymi sprawuje Nadleśnictwo Międzychód.

§5. Koszty pielęgnacji użytków ekologicznych ciążą na właścicielu, dzierżawcy lub zarządcy gruntu, na którym użytki się znajdują.

§6. Użytki ekologiczne uwidacznia się w ewidencji gruntów.

§7. Wykonanie uchwały powierza się Burmistrzowi Międzychodu.

§8. Uchwała wchodzi w życie po upływie 14 dni od daty jej ogłoszenia w Dzienniku Urzędowym Województwa Wielkopolskiego.

Przewodniczący
Rady Miejskiej
(-) mgr Zygmunt Mleczak

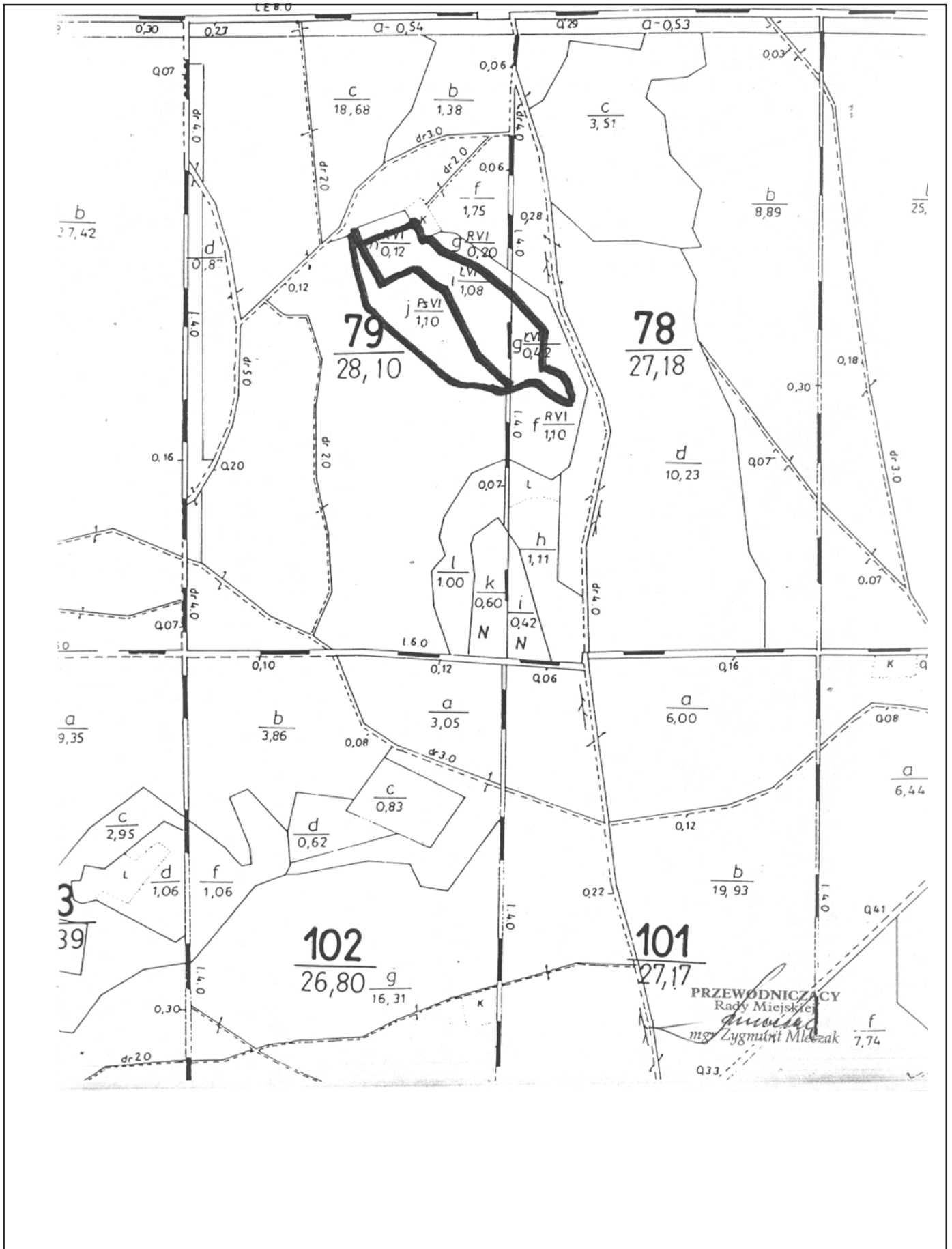

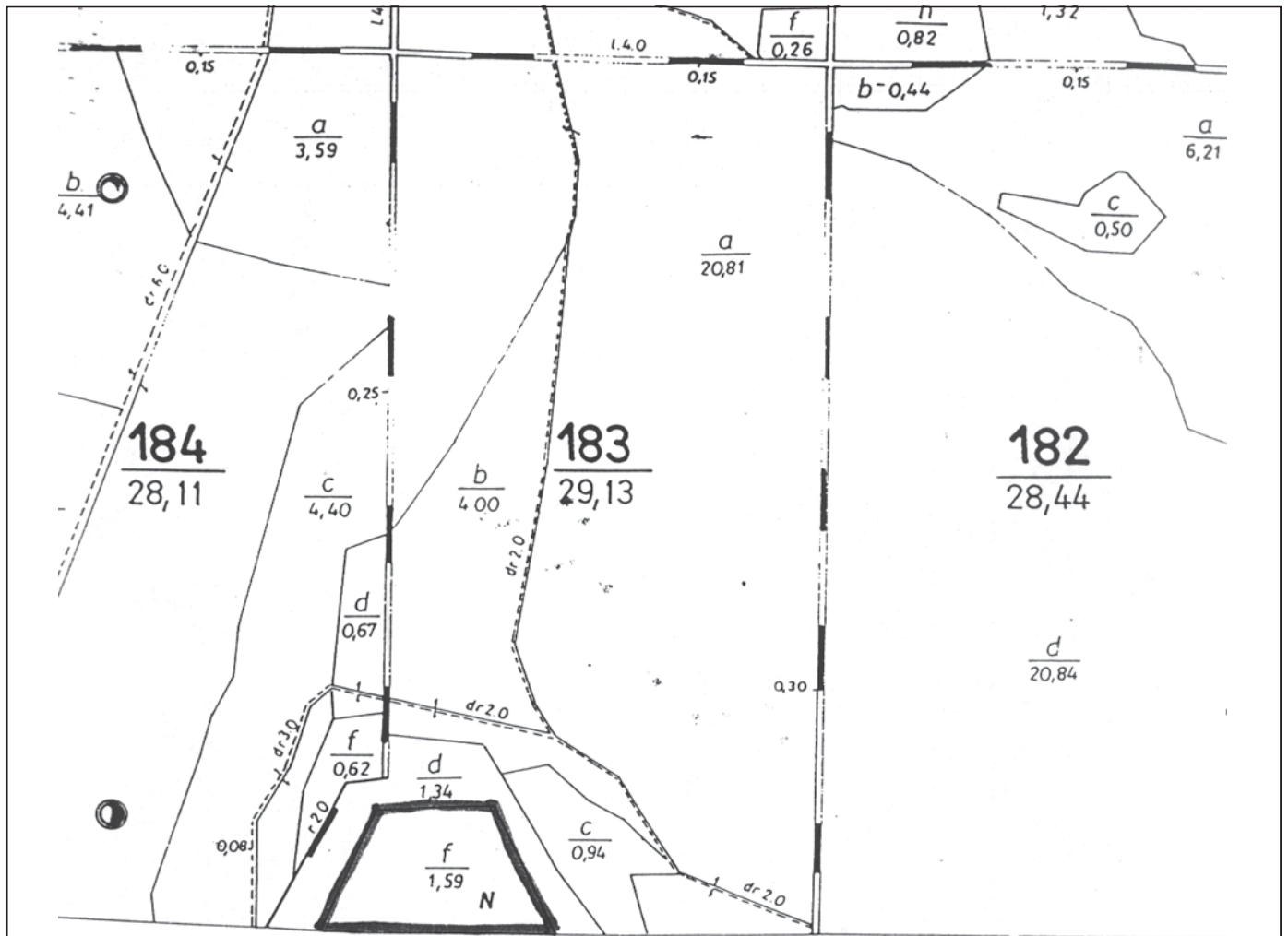

Arkusz nr 12

MAPA GOSPODARCZA
NADLEŚNICTWA

PRZEWODNICZĄCY
Rady Miejskiej
Zygmunt Męczak
mgr Zygmunt Męczak

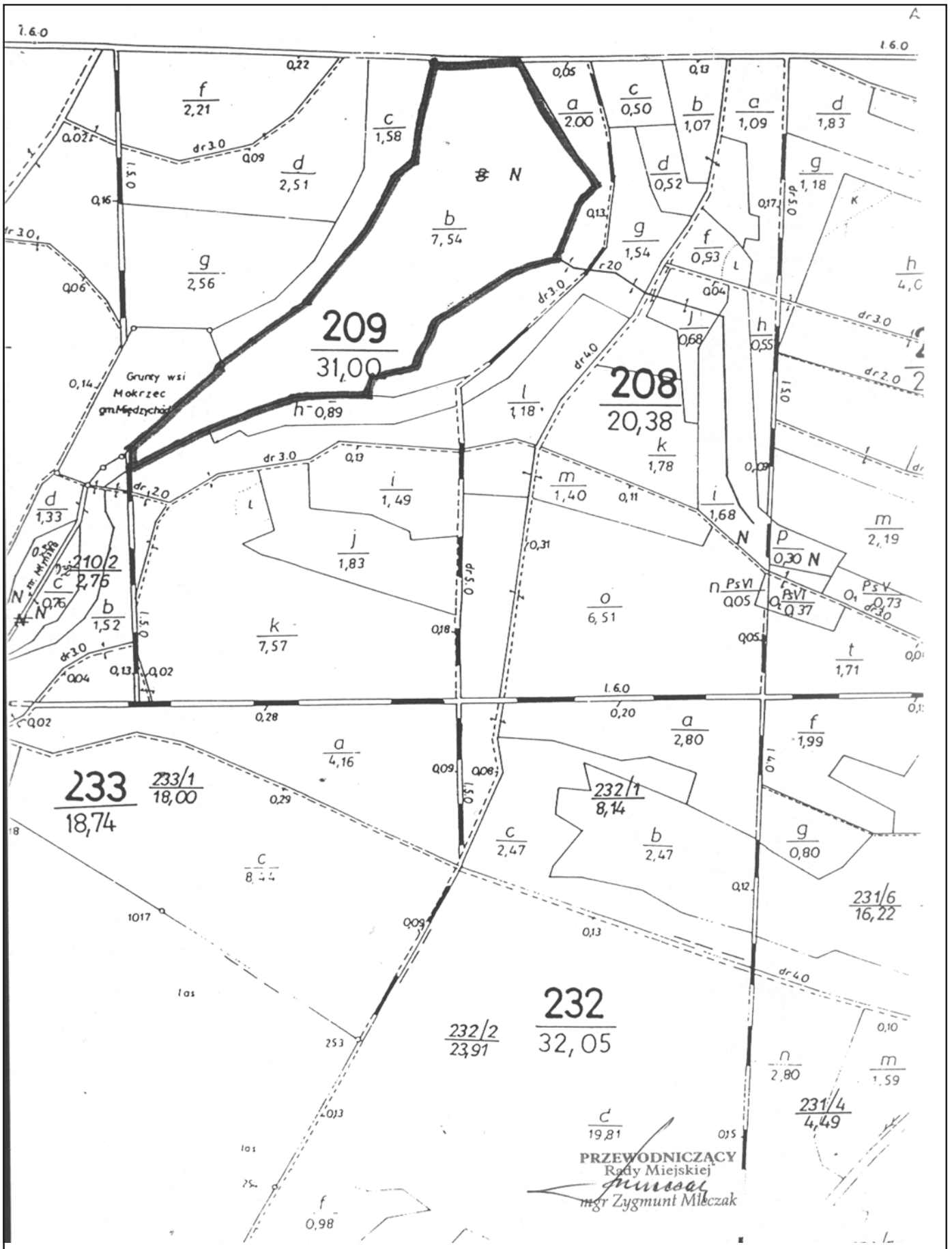

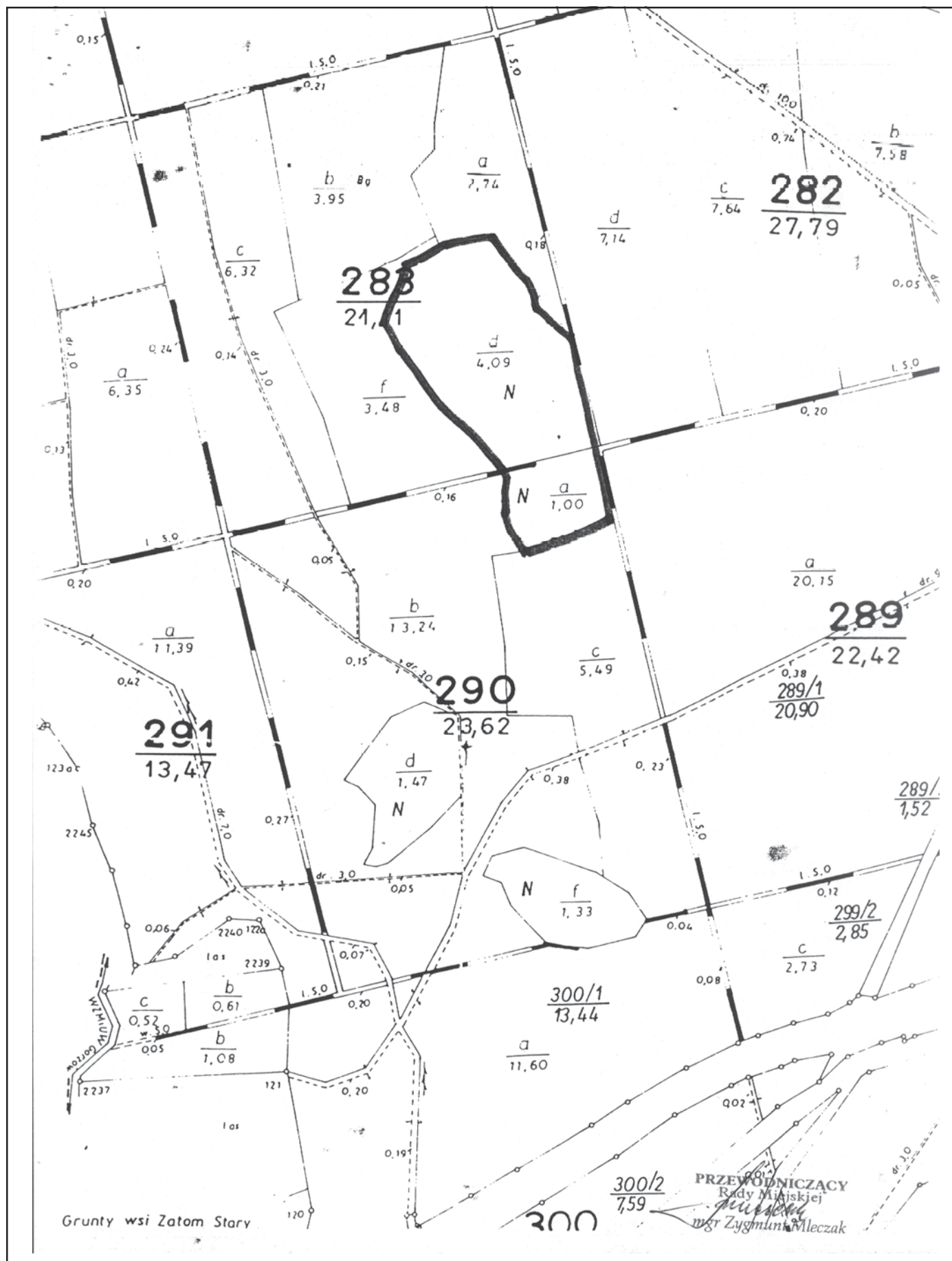

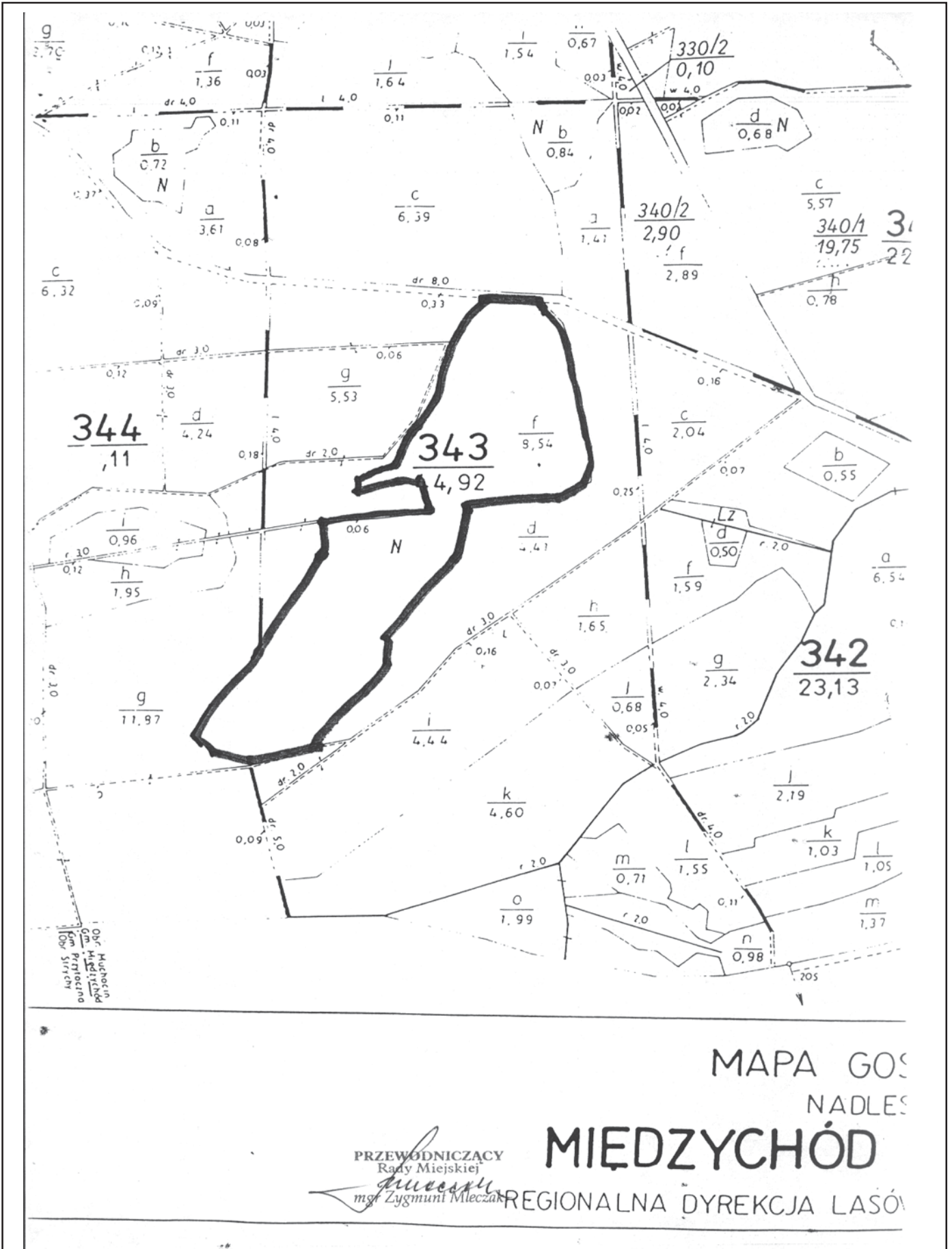



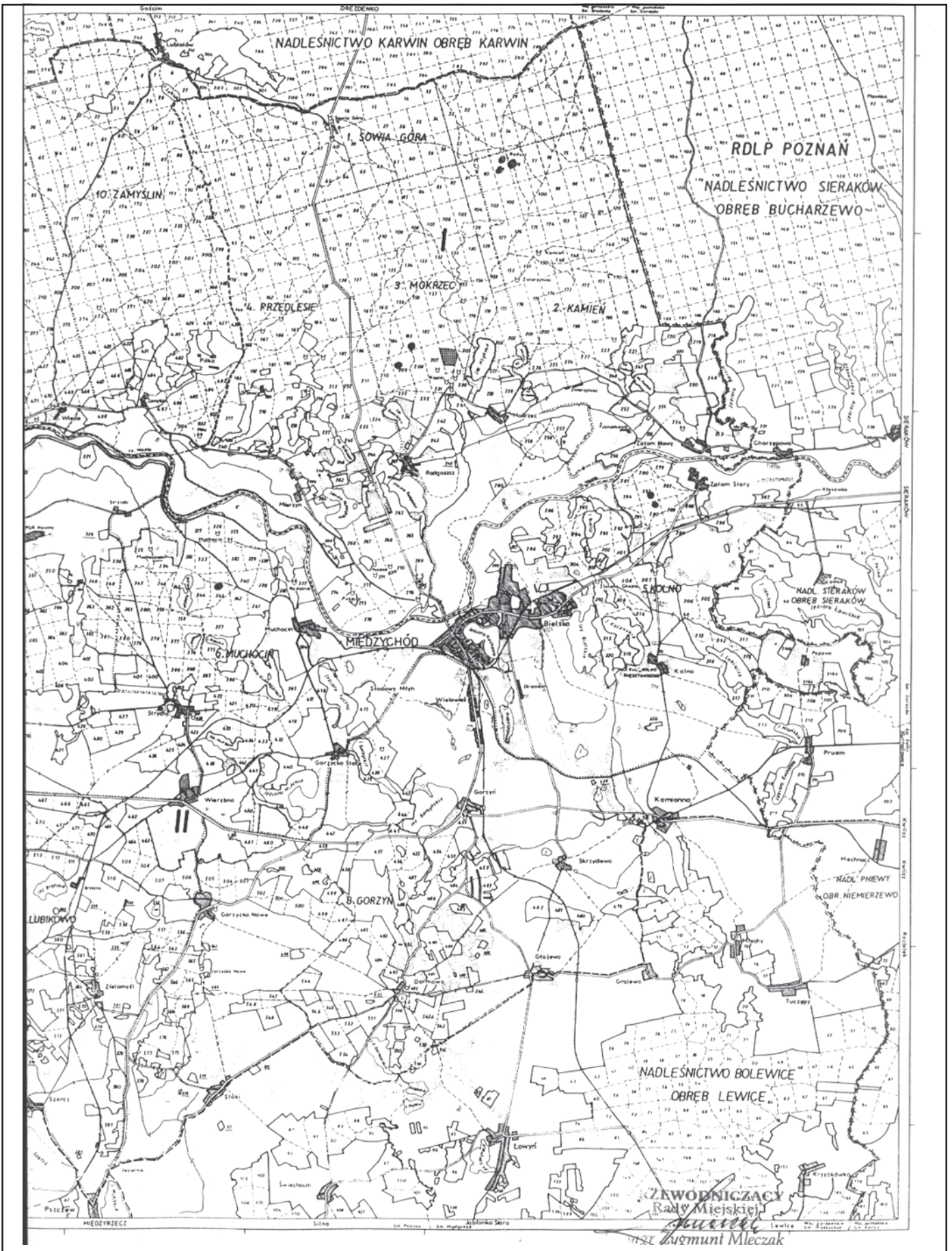

247

UCHWAŁA Nr XXVIII/174/2004 RADY MIEJSKIEJ MIĘDZYCHODU

z dnia 16 listopada 2004 r.

**w sprawie określenia zasad nabywania, zbywania, obciążania, wydzierżawiania i najmu,
oraz zamiany nieruchomości stanowiących własność komunalną, ustalenia stawki procentowej
pierwszej opłaty i opłat rocznych z tytułu użytkowania wieczystego**

Na podstawie art.18 ust. 2 pkt 9 lit. a ustawy z dnia 8 marca 1990 r. o samorządzie gminnym (jednolity tekst Dz.U. Nr 142 z 2001 poz. 1591 ze zmianami), w związku z art. 13 ust. 1, art. 15, art. 76 ust.1 ustawy z dnia 21 sierpnia 1997 r. o gospodarce nieruchomościami (jednolity tekst Dz.U. Nr 46 z 2000 r. poz. 543 ze zmianami) Rada Miejska w Międzychodzie uchwała co następuje:

§1. Wyraża się zgodę na dokonywanie przez Burmistrza Międzychodu niżej wymienionych czynności prawnych:

1. Nabywania nieruchomości:

- na cele budowy dróg, ulic, obiektów użyteczności publicznej służących realizacji zadań gminy,
- zbędnych dla osób prawnych i fizycznych, służących realizacji zadań gminy,
- w celu poprawy funkcjonowania działek gminnych.

2. Zbywania nieruchomości zabudowanych i niezabudowanych:

- na cele mieszkaniowe,
- związane z działalnością usługowo - handlowo – produkcyjną i na cele garażowe,
- lokale mieszkalne w budynkach wielorodzinnych i małych domach mieszkalnych,
- na cele związane z produkcją rolną.

3. Oddawanie w użytkowanie wieczyste:

- nieruchomości gruntowych osobom fizycznym i prawnym,
- nieruchomości zabudowanych z ustanowionym prawem wieczystego użytkowania w częściach ułamkowych,

4. Nieodpłatnego i odpłatnego obciążenia nieruchomości ograniczonym prawem rzeczowym na rzecz Skarbu Państwa i osób fizycznych.

5. Wydzierżawianie i najmu na okres do 3 lat:

- nieruchomości zabudowanych i niezabudowanych,
- lokali użytkowych,
- nieruchomości rolnych.

6. Zamiany nieruchomości.

§2. Ustala się stawkę procentową pierwszej opłaty rocznej z tytułu użytkowania wieczystego w wysokości 25% ceny nieruchomości gruntowej zgodnie z art. 67 wyżej cytowanej ustawy.

§3. Ustala się stawkę procentową opłaty rocznej za nieruchomości gruntowe, o których mowa w art. 72 ust. 3 pkt 5 ustawy o gospodarce nieruchomościami w wysokości 6% ceny nieruchomości gruntowej.

§4. Warunkiem wdrożenia procedury zbywania nieruchomości jest wpłacenie kaucji w wysokości przewidzianych kosztów sporządzenia wyceny rzeczoznawcy i dokumentacji geodezyjnej.

§5. Sprawy nieuregulowane niniejszą uchwałą pozostawia się do każdorazowego rozstrzygnięcia odrębną uchwałą Rady Miejskiej.

§6. Uchyla się uchwałę Nr VI/15/98 Rady Miasta i Gminy w Międzychodzie z dnia 6 maja 1998 r. w sprawie określenia zasad nabywania, zbywania, obciążania, wydzierżawiania i najmu oraz zamiany nieruchomości stanowiących własność komunalną, ustalenia stawki procentowej opłaty i opłat rocznych z tytułu użytkowania wieczystego.

§7. Wykonanie uchwały powierza się Burmistrzowi Międzychodu.

§8. Uchwała wchodzi w życie po upływie 14 dni od daty jej ogłoszenia w Dzienniku Urzędowym Województwa Wielkopolskiego.

Przewodniczący
Rady Miejskiej
(-) mgr Zygmunt Mleczak

248

UCHWAŁA Nr XXVIII/175/2004 RADY MIEJSKIEJ MIĘDZYCHODU

z dnia 16 listopada 2004 r.

**w sprawie zasad sprzedaży zamieszkałych lokali mieszkalnych
oraz sprzedaży gruntów niezbędnych do racjonalnego korzystania z tych lokali**

Na podstawie art. 18 ust. 2 pkt 9 lit a i pkt 15 ustawy z dnia 8 marca 1990 r. o samorządzie gminnym (jednolity tekst Dz.U. Nr 142 z 2001 poz. 1591 ze zmianami) i art. 70 ust. 2 i 4 ustawy a dnia 21 sierpnia 1997 r. o gospodarce nieruchomościami (jednolity tekst Dz.U. Nr 46 z 2000r. poz. 543 ze zmianami) Rada Miejska Międzychodu uchwala co następuje:

§1. W celu racjonalnej gospodarki lokalami mieszkalnymi zlokalizowanymi na terenie miasta i gminy Międzychód - wchodzącymi w skład gminnego zasobu nieruchomości ustala się zasady sprzedaży komunalnych lokali mieszkalnych oraz sprzedaży gruntów niezbędnych do racjonalnego korzystania z tych lokali na zasadzie współwłasności gruntu, na którym wzniesiony został budynek mieszkalny.

§2. Przeznacza się do sprzedaży istniejące w dniu podjęcia niniejszej uchwały -komunalne lokale mieszkalne, położone na terenie miasta i gminy Międzychód z wyłączeniem lokali mieszkalnych zlokalizowanych w nieruchomościach zabudowanych służących użyteczności publicznej, lokali socjalnych, przeznaczonych do rozbiórki i położonych na terenach przeznaczonych w planie zagospodarowania przestrzennego na cele inne niż mieszkaniowe oraz położonych w budynkach wymienionych w załączniku nr I do Uchwały. Sprzedaży nie podlegają lokale mieszkalne w których od daty zawarcia umowy z najemcą minęło mniej niż 5 lat.

§3. 1. Pierwszeństwo w nabyciu lokalu mieszkalnego zajmowanego przez najemcę przyznaje się tylko najemcy.

2. Koszty operatu szacunkowego, dokumentacji geodezyjnej, opłaty notarialnej i sądowej ponosi nabywca lokalu mieszkalnego, który zobowiązany jest uiścić kaucję na poczet ceny nabycia lokalu mieszkalnego w wysokości 600,00 zł.

3. Wartość lokalu mieszkalnego wraz z przynależnym gruntem określa rzeczoznawca majątkowy. Cenę sprzedaży tego lokalu ustala się w wysokości nie niższej niż jego wartość.

4. Należność z tytułu nabycia może być rozłożona na raty na okres 10 lat, raty roczne - płatne do 31 marca każdego roku z góry wraz z oprocentowaniem w wysokości 6% w stosunku rocznym.

§4. Wyraża się zgodę na udzielenie przez Burmistrza Międzychodu przy sprzedaży lokali mieszkalnych - bonifikat od ceny ustalonej zgodnie z §3 ust. 3. W przypadku zbycia lokalu mieszkalnego przed upływem 5 lat od jego nabycia na rzecz osoby nie będącej osobą bliską zbywcy - zbywca zobowiązany jest do zwrotu kwoty równej udzielonej bonifikacie po jej rewaloryzacji.

§5. Uchyla się uchwałę Rady Miasta i Gminy Międzychód Nr 1/6/98 z dnia 3 lutego 1998 r. w sprawie: zasad sprzedaży zamieszkałych lokali mieszkalnych oraz sprzedaży gruntów niezbędnych do racjonalnego korzystania z tych lokali.

§6. Wykonanie Uchwały powierza się Burmistrzowi Międzychodu.

§7. Uchwała wchodzi w życie po upływie 14 dni od daty jej ogłoszenia w Dzienniku Urzędowym Województwa Wielkopolskiego.

Przewodniczący
Rady Miejskiej
(-) mgr Zygmunt Mleczak

Załącznik Nr 1
do Uchwały Nr XXVIII/175/2004
Rady Miejskiej Międzychodu
z dnia 16 listopada 2000 r.

WYKAZ LOKALI WYŁĄCZONYCH ZE SPRZEDAŻY W BUDYNKACH:

l.p	Adres budynku	Liczba mieszkań
1.	Międzychód ul. Sienna 1	1
2.	Międzychód ul. Spichrzowa 2	3
3.	Międzychód ul. Wioślarska 3	4
4.	Międzychód ul. Dworcowa 20	4
5.	Międzychód ul. Podgórna 5	3
6.	Międzychód ul. Nowa 8	3
7.	Międzychód ul. Czynu 600 Lecia 6	1
8.	Międzychód ul. Czynu 600 Lecia 8	1
9.	Międzychód ul. Czynu 600 Lecia 7	1
10.	Międzychód ul. Czynu 600 Lecia 11	2
11.	Międzychód ul. 17 Stycznia 20 A	2
12.	Międzychód ul. 17 Stycznia 53	2
13.	Międzychód ul. 17 Stycznia 61	4
14.	Międzychód ul. 17 Stycznia 111	2
15.	Międzychód ul. 17 Stycznia 32	2
16.	Międzychód ul. 17 Stycznia 34	2
17.	Międzychód ul. 17 Stycznia 6	3
18.	Międzychód ul. 17 Stycznia 16	3
19.	Międzychód ul. Piłsudskiego 29	6
20.	Międzychód ul. Piłsudskiego 33	3
21.	Międzychód ul. Piłsudskiego 35	7
22.	Międzychód ul. Polna 25 A	13
23.	Międzychód ul. Polna 25 B	13
24.	Międzychód ul. Mickiewicza 5	15/8
24.	Międzychód ul. B. Chrobrego 24	12

249

UCHWAŁA Nr XXVIII/176/2004 RADY MIEJSKIEJ W MIĘDZYCHODZIE

z dnia 16 listopada 2004 r.

w sprawie wyrażenia zgody na udzielenie bonifikat od opłat z tytułu przekształcenia prawa użytkowania wieczystego przysługującego osobom fizycznym w prawo własności

Na podstawie art. 18 ust. 2 pkt 9 lit. a ustawy z dnia 8 maja 1990 r. o samorządzie gminnym (tekst jednolity Dz.U. Nr 142 poz. 1591 z 2001 r. ze zmianami), art. 70 ust. 4 ustawy z dnia 21 sierpnia 1997 r. o gospodarce nieruchomościami (tekst jednolity Dz.U. Nr 46 poz. 543 z 2000 r. ze zmianami) i art. 4a ust. 3 pkt 2 ustawy z dnia 4 września 1997 r. o przekształceniu prawa użytkowania wieczystego przysługującego osobom fizycznym w prawo własności (tekst jednolity Dz.U. 120 poz. 1299 z 2001 ze zmianami) Rada Miejska Międzychodu uchwała co następuje:

§1. Jeżeli przedmiotem decyzji o przekształceniu prawa użytkowania wieczystego przysługującego osobom fizycznym w prawo własności jest nieruchomość gruntowa wykorzystywana lub przeznaczona na cele mieszkaniowe udziela się:

1. 60% bonifikaty przy zapłacie całej opłaty określonej przez rzeczoznawcę majątkowego.
2. 40% bonifikaty przy zapłacie na raty opłaty określonej przez rzeczoznawcę majątkowego oraz oprocentowanie w wysokości 10% w stosunku rocznym.

§2. Uchyla się uchwałę Nr XXXV/233/2001 r. Rady Miejskiej w Międzychodzie z dnia 19 grudnia 2001 r. w sprawie wyrażenia zgody na udzielenie bonifikat od opłat z tytułu przekształcenia prawa użytkowania wieczystego przysługującego osobom fizycznym w prawo własności.

§3. Wykonanie uchwały powierza się Burmistrzowi Międzychodu.

§4. Uchwała wchodzi w życie po upływie 14 dni od daty jej ogłoszenia w Dzienniku Urzędowym Województwa Wielkopolskiego.

Przewodniczący
Rady Miejskiej
(-) mgr Zygmunt Mleczak

250

UCHWAŁA Nr XVII/135/2004 RADY MIEJSKIEJ W PRZEDCZU

z dnia 2 grudnia 2005 r.

w sprawie regulaminu przyznawania dodatków mieszkaniowych dla nauczycieli przedszkola i szkół prowadzonych przez Gminę Przedecz

Na podstawie art. 18 ust. 2 pkt 15 ustawy z dnia 8 marca 1990 r. o samorządzie gminnym (Dz.U. z 2001 r. Nr 142, poz. 1591 z późn. zm.) oraz art. 54 ust. 7 ustawy z dnia 26 stycznia 1982 r. Karta Nauczyciela (Dz.U. z 2003 r. Nr 118, poz. 1112 z późn. zm.) uchwała się:

REGULAMIN PRYZNAWANIA DODATKÓW MIESZKANIOWYCH

§1. Regulamin określa wysokość oraz zasady przyznawania i wypłacania nauczycielskiego dodatku mieszkaniowego.

§2. Nauczycielowi posiadającemu kwalifikacje do zajmowanego stanowiska nauczyciela przysługuje nauczycielski

dodatek mieszkaniowy, którego wysokość uzależniona jest od stanu rodzinnego nauczyciela.

§3. Dodatek mieszkaniowy wypłacany jest co miesiąc w wysokości:

- 1) 4% miesięcznej stawki minimalnego wynagrodzenia za pracę pracowników, ustalonego rozporządzeniem Rady Ministrów zwanego dalej „minimalnym wynagrodzeniem” dla 1 osoby,
- 2) 6% minimalnego wynagrodzenia - dla 2 osób,
- 3) 8% minimalnego wynagrodzenia - dla 3 osób,
- 4) 10% minimalnego wynagrodzenia - dla 4 i więcej osób.

§4. Nauczycielowi i jego współmałżonkowi, będącemu także nauczycielem, stale z nim zamieszkującym przysługuje tylko jeden dodatek w wysokości określonej w ust. 1. Małżonkowie wspólnie określają pracodawcę, który będzie im wypłacał dodatek.

§5. Do członków rodziny nauczyciela uprawnionego do dodatku zalicza się wspólnie z nim zamieszkujących:

- 1) małżonka, który nie posiada własnego źródła dochodów lub który jest nauczycielem,
- 2) rodziców nauczyciela pozostającym na wyłącznym utrzymaniu nauczyciela,
- 3) pozostające na utrzymaniu nauczyciela lub nauczyciela i jego małżonka dzieci do ukończenia 18 roku życia lub do czasu ukończenia przez nie gimnazjum albo szkoły ponadgimnazjalnej, nie dłużej jednak niż do ukończenia 21 roku życia,
- 4) pozostające na utrzymaniu nauczyciela lub nauczyciela i jego małżonka nie pracujące dzieci będące studentami do czasu ukończenia studiów wyższych, nie dłużej jednak niż do ukończenia 25 roku życia,
- 5) dzieci niepełnosprawne nie posiadające własnego źródła dochodów.

§6. Dodatek przysługuje nauczycielowi niezależnie od tytułu prawnego zajmowanego przez niego lokalu mieszkalnego.

§7. Dodatek przysługuje w okresie wykonywania pracy, a także w okresach:

- 1) nie świadczenia pracy, za które przysługuje wynagrodzenie,

- 2) pobierania zasiłku z ubezpieczenia społecznego,
- 3) odbywania zasadniczej służby wojskowej, przeszkolenia wojskowego lub okresach służby wojskowej,
- 4) korzystania z urlopu macierzyńskiego i urlopu wychowawczego.

§8. Dodatek przyznaje się na wniosek nauczyciela. Nauczycielowi przyznaje dodatek dyrektor szkoły, a dyrektorowi szkoły Burmistrz.

§9. Dodatek przysługuje od pierwszego dnia miesiąca następującego po miesiącu, w którym złożony został wniosek o jego przyznanie.

§10. 1. Nauczyciel jest zobowiązany każdorazowo powiadomić pracodawcę o zmniejszeniu się lub zwiększeniu liczby członków rodziny pozostającym na jego wyłącznym utrzymaniu.

2. W przypadku nie powiadomienia o zmianie liczby członków rodziny, nienależnie pobrane przez nauczyciela świadczenie podlega zwrotowi.

3. Nauczycielowi zatrudnionemu w kilku szkołach przysługuje tylko jeden dodatek, wypłacany przez wskazanego przez niego pracodawcę.

§11. W uchwale Rady Miejskiej w Przedczu Nr XIV/97/2000 z dnia 29 sierpnia 2000 r. skreśla się §11.

§12. Wykonanie uchwały powierza się Burmistrzowi.

§13. Uchwała wchodzi w życie po upływie 14 dni od jej ogłoszenia w Dzienniku Urzędowym Województwa Wielkopolskiego.

Przewodniczący
Rady Miejskiej
(-) mgr Artur Andrzejczak

251

UCHWAŁA Nr XVII/136/2004 RADY MIEJSKIEJ W PRZEDCZU

z dnia 2 grudnia 2004 r.

w sprawie kryteriów i trybu przyznawania nagród dla nauczycieli przedszkola i szkół prowadzonych przez Gminę Przedecz

Na podstawie art. 18 ust. 2 pkt 15 ustawy z dnia 8 marca 1990 r. o samorządzie gminnym (Dz.U. z 2001 r. Nr 142, poz. 1591 z późn. zm.) oraz art. 49 ust. 2 ustawy z dnia 26 stycznia 1982 r. Karta Nauczyciela (Dz.U. z 2003 r. Nr 118, poz. 1112 z późn. zm.) uchwała się:

REGULAMIN PRZYZNAWANIA NAGRÓD DLA NAUCZYCIELI

§1. 1. Regulamin określa kryteria i tryb przyznawania nagród ze specjalnego funduszu nagród wyodrębnionego w budżecie Urzędu Miasta i Gminy Przedecz dla nauczycieli przedszkola i szkół prowadzonych przez Gminę Przedecz.

2. Specjalny fundusz nagród jest tworzony w wysokości co najmniej 1% planowanych rocznych wynagrodzeń osobowych nauczycieli.

§2. Ilekroć w regulaminie jest mowa o:

- 1) szkole - rozumie się przez to szkoły podstawowe, gimnazjum i przedszkole,
- 2) dyrektorach szkoły - rozumieć przez to należy dyrektorów będących nauczycielami,
- 3) nauczycielach - rozumie się przez to nauczycieli zatrudnionych w szkołach.

§3. 1. Regulamin obejmuje wszystkich nauczycieli szkół.

2. Regulaminu nie stosuje się do pracowników szkół nie będących nauczycielami.

§4. 1. W budżecie gminy tworzy się specjalny fundusz nagród dla nauczycieli za ich osiągnięcia dydaktyczno wychowawcze.

2. Wysokość specjalnego funduszu nagród wynosi 1% planowanych rocznych wynagrodzeń osobowych nauczycieli.

§5. 1. Z utworzonego funduszu przeznacza się:

- 70% funduszu nagród na nagrody dyrektora,
- 30% funduszu nagród na nagrody Gminy, które przyznaje Burmistrz.

2. Nagroda ma charakter uznaniowy i jest wypłacana w formie pieniężnej.

3. Nagroda może być przyznana nie wcześniej niż po przepracowaniu w szkole jednego roku.

§6. Nagrody mogą być przyznawane dyrektorom szkół i nauczycielom w szczególności za osiągnięcia w pracy dydak-

tyczno-wychowawczej lub opiekuńczo-wychowawczej oraz za realizację innych zadań statutowych szkoły.

§7. 1. W odniesieniu do dyrektorów szkół nagrody Gminy mogą być przyznawane zwłaszcza za:

- 1) osiąganie znaczących wyników nauczania, wychowania lub opieki, potwierdzonych pomiarami dydaktycznymi, liczbą uczniów w finałach olimpiad, konkursów i zawodów oraz innymi kryteriami,
- 2) stosowanie rozwiązań innowacyjnych i podejmowanie innych działań pozwalających przydać szkole oryginalności i wzmacniających poczucie identyfikacji uczniów ze szkołą,
- 3) uzyskiwanie wymiernych efektów w organizacji pracy szkoły,
- 4) właściwe realizowanie budżetu szkoły,
- 5) organizowanie imprez środowiskowych i współudział w organizowaniu imprez gminnych,
- 6) prowadzenie racjonalnej polityki kadrowej i polityki doskonalenia zawodowego nauczycieli szkoły,
- 7) dbałość o stan techniczny i estetykę nieruchomości szkolnych,
- 8) angażowanie się we współpracę z instytucjami i organizacjami skłonnyimi do pomocy szkole i jej uczniom.

2. W odniesieniu do nauczycieli nagrody Gminy mogą być przyznawane w szczególności za:

- 1) osiąganie znaczących wyników w nauczaniu, potwierdzonych w zewnętrznych sprawdzianach i egzaminach uczniów,
- 2) zakwalifikowanie się prowadzonych uczniów do finałów olimpiad, konkursów i zawodów na szczeblu szkolnym i ponadszkolnym,
- 3) opracowanie autorskich programów i publikacji oświatowych oraz wdrażanie nowatorskich metod nauczania i wychowania,
- 4) współorganizowanie i aktywne uczestnictwo w działaniach zbiorowych, takich jak imprezy oświatowe, kulturalne i sportowe czy zajęcia pokazowe,
- 5) przygotowywanie i wzorcowe organizowanie okazjonalnych uroczystości w szkole,
- 6) intensywną działalność wychowawczą, przejawiającą się w organizowaniu wycieczek i w udziale uczniów w spek-

- taklach teatralnych, koncertach, wystawach i spotkaniach z ciekawymi ludźmi,
- 7) udokumentowane osiągnięcia w pracy z uczniami uzdolnionymi lub uczniami mającymi trudności w nauce,
 - 8) nawiązywanie skutecznej współpracy z placówkami kulturalno-oświatowymi, pracodawcami, policją i innymi podmiotami mogącymi zapewnić wsparcie dla działań szkoły,
 - 9) osiąganie znaczących efektów w pracy resocjalizacyjnej z uczniami,
 - 10) uzyskanie bez opóźnienia wyższego stopnia awansu zawodowego,
 - 11) posiadanie aktualnej co najmniej dobrej oceny pracy.

3. Nagroda może być przyznana dyrektorowi szkoły i nauczycielowi, jeśli spełniają przynajmniej 4 kryteria wymienione odpowiednio w ust. 1 i 2.

§8. 1. Z wnioskiem o nagrodę Gminy dla dyrektora szkoły mogą występować:

- 1) rada pedagogiczna szkoły,
- 2) Kurator Oświaty lub reprezentujący go wizytator bezpośrednio nadzorujący szkołę,
- 3) zakładowa lub międzyzakładowa organizacja związkowa zrzeszająca nauczycieli,
- 4) Burmistrz.

2. Z wnioskiem o nagrodę Gminy dla nauczyciela mogą występować:

- 1) dyrektor szkoły zatrudniającej nauczyciela, po uzyskaniu pozytywnej dla nauczyciela opinii rady pedagogicznej szkoły,
- 2) wizytator Kuratorium Oświaty bezpośrednio nadzorujący szkołę,
- 3) Burmistrz po zasięgnięciu opinii dyrektora szkoły.

3. Wnioski o których mowa w ust. 1 i 2 składa się w sekretariacie Urzędu Gminy. Wzór wniosku określa załącznik nr 1.

4. Decyzję o przyznaniu i wysokości nagrody Burmistrz podejmuje samodzielnie.

5. Osoby, którym przyznano nagrodę są powiadamiane o tym na piśmie. Kopię pisma wraz z uzasadnieniem nagrody umieszcza się w aktach osobowych laureata.

6. Wnioski rozpatrzone negatywnie nie wymagają uzasadnienia.

§9. Nagrody dyrektora szkoły mogą być przyznawane:

1. W zakresie pracy dydaktyczno-wychowawczej za:
 - 1) uzyskiwanie dobrych wyników w nauczaniu danego przedmiotu lub w prowadzeniu danego rodzaju zajęć,
 - 2) zakwalifikowanie się prowadzonych przez nauczyciela uczniów do finałów konkursów i olimpiad przedmiotowych na szczeblu powiatowym lub wyższym,

- 3) zajmowanie przez uczniów wysokich miejsc w innych konkursach, zawodach i przeglądach,
- 4) udokumentowane osiągnięcia pracy z uczniami zdolnymi i mającymi trudności w nauce,
- 5) wprowadzanie innowacji i eksperymentów pedagogicznych,
- 6) wdrażanie własnych programów autorskich,
- 7) uczestniczenie w indywidualnym toku lub programie nauczania uczniów,
- 8) uzyskanie pozytywnych zmian w zespole uczniów, takich jak np. integracja klasy czy aktywność społeczna uczniów,
- 9) prowadzenie działalności wychowawczej poprzez organizowanie uczniom wycieczek, spotkań oraz zajęć pozalekcyjnych.

2. W zakresie pracy opiekuńczo-wychowawczej za:

- 1) zapewnianie pomocy i opieki uczniom pochodzącym z rodzin ubogich lub patologicznych bądź znajdujących się w trudnej sytuacji życiowej,
- 2) zapobieganie i zwalczanie przejawów patologii społecznej wśród uczniów, organizowanie współpracy z placówkami kulturalno-oświatowymi, pracodawcami, policją i innymi podmiotami wspierającymi działania szkoły,
- 3) aktywizowanie rodziców do udziału w życiu klasy i szkoły oraz rozwijanie form współdziałania szkoły z rodzicami.

3. W pozostałym zakresie:

- 1) usprawnianie własnego warsztatu pracy poprzez udział w różnych formach doskonalenia zawodowego,
- 2) udzielanie aktywnej pomocy w adaptacji zawodowej i społecznej młodych nauczycieli,
- 3) kierowanie zespołem samokształceniowym i prowadzenie lekcji otwartych,
- 4) pełnienie funkcji wynikających ze statutu szkoły,
- 5) czynny współudział w przygotowaniu planu pracy szkoły oraz innych dokumentów ważnych dla funkcjonowania szkoły,
- 6) wzorową realizację zadań wynikających z planu pracy szkoły,

4. Wspólnym dla nauczycieli warunkiem uzyskania nagrody dyrektora szkoły jest posiadanie przynajmniej dobrej oceny pracy.

§10. 1. Wnioski o nagrodę dyrektora szkoły mogą składać:

- 1) rada pedagogiczna,
 - 2) rada rodziców,
 - 3) zakładowa organizacja związkowa.
2. Wzór wniosku określa załącznik nr 2.

Załącznik nr 1

Wniosek o przyznanie nagrody Gminy za osiągnięcia dydaktyczno-wychowawcze

Zgłaszam(y) wniosek o przyznanie nagrody Gminy

Panu(i)

urodzonemu(ej)

(data)

Wykształcenie i staż pracy w szkole

Stopień awansu zawodowego

Dotychczas otrzymane nagrody ministra, kuratora, organu prowadzącego,
dyrektora szkoły – rok otrzymania

Aktualna ocena pracy nauczyciela

Uzasadnienie wniosku

Opinia rady pedagogicznej (jeżeli z wnioskiem występuje dyrektor
szkoły)

Organ sporządzający wniosek

.....
(miejsowość i data)

.....
(pieczęć)

.....
(podpis)

Załącznik nr 2

WNIOSEK
o przyznanie nagrody Dyrektora Szkoły
za osiągnięcia dydaktyczno-wychowawcze

Zgłaszam(y) wniosek o przyznanie nagrody Dyrektora Szkoły

Panu(i)

Uzasadnienie wniosku

Opinia rady pedagogicznej (jeżeli to nie ona występuje z wnioskiem)

.....

Organ sporządzający wniosek

.....
(miejsowość i data)

.....
(pieczęć)

.....
(podpis)

3. Wnioski rozpatruje dyrektor szkoły, biorąc pod uwagę opinię rady pedagogicznej, o ile rada sama z wnioskiem nie wystąpiła.

4. Dyrektor szkoły może przyznać nagrodę nauczycielowi z własnej inicjatywy, po zasięgnięciu opinii rady pedagogicznej.

5. Nauczyciel otrzymujący nagrodę zostaje o tym zawiadomiony na piśmie. Kopię pisma wraz z uzasadnieniem umieszcza się w aktach osobowych nauczyciela.

6. Wnioski rozpatrzone negatywnie nie wymagają uzasadnienia.

§11. W uchwale Rady Miejskiej w Przedczu Nr XIV/97/2000 z dnia 29 sierpnia 2000 r. w §9 skreśla się pkt 3 i 4.

§12. Wykonanie uchwały powierza się Burmistrzowi.

§13. Uchwała wchodzi w życie po upływie 14 dni od jej ogłoszenia w Dzienniku Urzędowym Województwa Wielkopolskiego.

Przewodniczący
Rady Miejskiej
(-) mgr Artur Andrzejczak

252

UCHWAŁA NR XIX/143/2004 RADY GMINY SŁUPCA

z dnia 8 grudnia 2004 r.

w sprawie trybu i zasad przeprowadzania konsultacji z mieszkańcami Gminy Słupca

Na podstawie art. 5a i art. 40 ust. 1 ustawy z dnia 8 marca 1990 r. o samorządzie gminnym (Dz.U. z 2001 r. Nr 142, poz. 1591 z późn. zm.) Rada Gminy Słupca uchwala co następuje:

§1. Konsultacje z mieszkańcami Gminy Słupca, zwane dalej „konsultacjami” przeprowadza się w wypadkach przewidzianych ustawą o samorządzie gminnym, statutem Gminy Słupca oraz innych sprawach ważnych dla Gminy w celu poznania opinii mieszkańców co do sposobu rozstrzygnięcia sprawy poddanej konsultacji.

§2. W konsultacjach mają prawo brać udział osoby stale zamieszkujące na terenie, na którym mają być przeprowadzone konsultacje, posiadające czynne prawo wyborcze do Rady Gminy.

§3. Zakres konsultacji, o którym mowa w §1 może być ograniczony do terenu jednej lub kilku jednostek pomocniczych.

§4. Konsultacje zarządza:

1. Wójt Gminy Słupca w przypadku gdy wymóg konsultacji wynika z przepisów ustawy o samorządzie gminnym oraz Statutu Gminy Słupca.
2. Rada Gminy Słupca w innych ważnych sprawach dla Gminy.

§5. Konsultacje przeprowadza się na zebraniach mieszkańców zwanych dalej „Zebraniem”.

§6. Zebranie w celu przeprowadzenia konsultacji zwołuje organ zarządzający konsultacje, o którym mowa w §4.

§7. 1. Ogłoszenie o zebraniu powinno być dokonane co najmniej na 7 dni przed jego terminem poprzez:

- a) umieszczenie obwieszczeń na tablicy ogłoszeń w Urzędzie Gminy,
- b) umieszczenie obwieszczeń na terenie jednostek pomocniczych objętych konsultacjami.

2. Obwieszczenie o zebraniu powinno zawierać:

- a) określenie przedmiotu konsultacji,
- b) miejsce, dzień i godzinę rozpoczęcia Zebrania.

§8. Zebranie jest ważne bez względu na liczbę uczestniczących w nim osób uprawnionych do udziału w zebraniu.

§9. 1. Zebranie otwiera i prowadzi przedstawiciel organu zarządzającego konsultacje.

2. Przewodniczący zebrania informuje mieszkańców o sprawie będącej przedmiotem konsultacji i o możliwych rozwiązaniach.

3. Po dyskusji, w ramach której mieszkańcy winni uzyskać wszelkie wyjaśnienia dotyczące przedmiotu konsultacji, przewodniczący zebrania informuje o sposobie przeprowadzenia głosowania i przeprowadza głosowanie.

§10. Opinię w sprawie poddanej konsultacji mieszkańcy wyrażają w głosowaniu jawnym zwykłą większością głosów.

§11. 1. Obsługę techniczną zebrania zapewnia pracownik Urzędu Gminy.

2. Do obowiązków osoby wskazanej w ust. 1 należy:

- a) sporządzenie listy obecności,
- b) sprawdzenie czy biorące udział w zebraniu osoby są uprawnione w myśl §2 do wzięcia udziału w konsultacjach,
- c) sporządzenia protokołu,
- d) przedmiot Zebrania i przebieg dyskusji,
- e) wynik głosowania,

f) podpis przewodniczącego i protokolanta.

§12. 1. Konsultacje dotyczące wszystkich mieszkańców Gminy uważa się za dokonane jeżeli zostały przeprowadzone we wszystkich jednostkach pomocniczych.

2. W przypadku określonym w §3. uznaje się konsultacje za dokonane, jeżeli zostały przeprowadzone we wszystkich jednostkach pomocniczych do których zostały ograniczone.

3. Za opinię mieszkańców uznaje się opinię, za którą opowiedziała się większość uczestników z terenu objętego konsultacjami.

§13. Wykonanie uchwały powierza się Wójtowi Gminy Słupca.

§14. Uchwała wchodzi w życie po upływie 14 dni od dnia ogłoszenia w Dzienniku Urzędowym Województwa Wielkopolskiego.

Przewodniczący
Rady Gminy
(-) Marek Walczak

253

UCHWAŁA Nr XXV/168/2004 RADY MIASTA SŁUPCY

z dnia 9 grudnia 2004 r.

w sprawie utrzymania czystości i porządku na terenie miasta Słupcy

Na podstawie art. 18 ust. 2 pkt 15, art. 40 ust. 1 ustawy z dnia 8 marca 1990 r. o samorządzie gminnym (tekst jednolity Dz.U. Nr 142, poz. 1591 z 2001 r. z późniejszymi zmianami), art. 4 ustawy z dnia 13 września 1996 r. o utrzymaniu czystości i porządku w gminach (Dz.U. Nr 132, poz. 622 z 1996 r. z późniejszymi zmianami) oraz po uzyskaniu opinii PSSE w Słupcy, Rada Miasta Słupcy uchwała, co następuje.

ROZDZIAŁ I

Przepisy ogólne

§1. Uchwała określa szczegółowe wymagania w zakresie utrzymania czystości i porządku na terenie miasta Słupca, które dotyczą:

- 1) wymagań w zakresie utrzymania porządku i czystości na terenie nieruchomości,
- 2) rodzaju urządzeń przeznaczonych do zbierania odpadów komunalnych na terenie nieruchomości oraz na drogach

publicznych, a także wymagań dotyczących ich rozmieszczenia oraz utrzymywania w odpowiednim stanie sanitarnym, porządkowym i technicznym,

- 3) częstotliwości i sposobu pozbywania się odpadów komunalnych lub nieczystości ciekłych z terenu nieruchomości oraz terenów przeznaczonych do użytku publicznego,
- 4) obowiązków osób utrzymujących zwierzęta domowe, mających na celu ochronę przed zagrożeniem lub uciążliwością dla ludzi oraz przed zanieczyszczeniem terenów przeznaczonych do wspólnego użytku,
- 5) wymagań w zakresie utrzymywania zwierząt gospodarskich na terenach wyłączonych z produkcji rolniczej, w tym także zakazu ich utrzymywania na określonych obszarach lub w poszczególnych nieruchomościach,
- 6) wyznaczania obszarów podlegających obowiązkowej deratyzacji i terminów jej przeprowadzania.

§2. 1. Ilekroć w uchwale jest mowa o:

- 1) właścicielach nieruchomości - należy przez to rozumieć także współwłaścicieli, użytkowników wieczystych oraz

- jednostki organizacyjne i osoby posiadające nieruchomości w zarządzie lub użytkowaniu, a także inne podmioty władające nieruchomościami,
- 2) odpadach komunalnych - należy przez to rozumieć odpady komunalne w rozumieniu przepisów ustawy z dnia 27 kwietnia 2001 r. o odpadach (Dz.U. Nr 62, poz. 628),
 - 3) nieczystościach ciekłych - należy przez to rozumieć ścieki, ścieki bytowe i ścieki komunalne w rozumieniu ustawy z dnia 18 lipca 2001 r. - Prawo wodne (Dz.U. Nr 115, poz. 1229 z późniejszymi zmianami),
 - 4) zbiornikach bezodpływowych - należy przez to rozumieć instalacje i urządzenia przeznaczone do gromadzenia nieczystości ciekłych w miejscu ich powstawania,
 - 5) odbiorcach odpadów - należy przez to rozumieć gminne jednostki organizacyjne oraz podmioty, które legitymują się ważnym zezwoleniem na świadczenie usług polegających na usuwaniu, wykorzystywaniu i unieszkodliwianiu odpadów komunalnych, prowadzeniu działalności ochronnej przed bezdomnymi zwierzętami oraz prowadzeniu schronisk dla bezdomnych zwierząt, wydanym na podstawie art. 7 ustawy,
 - 6) budynkach mieszkalnych, budynkach zamieszkania zbiorowego lub budynkach użyteczności publicznej - należy je rozumieć w zakresie określonym w przepisach wykonawczych do ustawy „Prawo budowlane”.
 - 7) zwierzętach domowych - należy przez to rozumieć w szczególności: psy, koty, chomiki, świnki morskie, ptaki egzotyczne, rybki akwariowe oraz inne zwierzęta uznane za nadające się do trzymania w mieszkaniach w celach nie handlowych,
 - 8) zwierzętach gospodarskich - należy przez nie rozumieć zwierzęta wylczone w ustawie z dnia 20 sierpnia 1997 roku o organizacji, hodowli i rozrodzie zwierząt gospodarskich (Dz.U. z 2002 r. Nr 207 poz. 1762 ze zmianami).

2. W mieście Słupca wprowadza się selektywną zbiórkę odpadów komunalnych. Do selektywnej zbiórki używane są pojemniki bądź worki w kolorach:

- 1) niebieski na papier,
- 2) biały na szkło,
- 3) żółty na tworzywa sztuczne.

ROZDZIAŁ II

Wymagania w zakresie utrzymania czystości i porządku na terenie nieruchomości

§3. Gmina zapewni warunki do selektywnej zbiórki odpadów poprzez sukcesywne wyposażenie miejscowości w pojemniki do gromadzenia odpadów przydatnych do odzysku oraz współpracę z przedsiębiorstwami prowadzącymi działalność w zakresie gospodarowania tego rodzaju odpadami.

§4. Właściciel nieruchomości położonej na terenie miasta obowiązany jest do:

- 1) utrzymywania porządku w obrębie zabudowanej i niezabudowanej nieruchomości oraz dbania o estetyczny wygląd budynków,
 - 2) wyposażenia swojej nieruchomości w urządzenia służące do gromadzenia odpadów komunalnych oraz ich utrzymanie w odpowiednim stanie sanitarnym, porządkowym i technicznym, prowadzenie selektywnej zbiórki odpadów w zakresie odpadów, dla których gmina wprowadza urządzenia do ich gromadzenia,
 - 3) przyłączenia nieruchomości do istniejącej sieci kanalizacyjnej w terminie 3 miesięcy od dnia przekazania jej do eksploatacji,
 - 4) w przypadku braku możliwości wykonania przyłącza kanalizacyjnego, wyposażenie nieruchomości w szczelny atestowany zbiornik bezodpływowy nieczystości ciekłych lub przydomową oczyszczalnię ścieków bytowych, spełniające wymagania określone w przepisach odrębnych,
 - 5) gromadzenia powstałych na terenie nieruchomości odpadów komunalnych w urządzeniach, o których mowa w pkt. 2, 3 i 4,
 - 6) pozbywanie się odpadów w sposób zgodny z przepisami ustawy poprzez przekazywanie wyspecjalizowanym podmiotom nie rzadziej niż raz na miesiąc,
 - 7) okazania na żądanie odpowiednich służb powołanych przez Burmistrza Miasta stosownych dokumentów potwierdzających usunięcie odpadów w sposób zgodny z prawem. W przypadku nieudokumentowania przez właściciela nieruchomości zbierania i pozbywania się odpadów bądź nieczystości ciekłych i uchylenia się od obowiązku, gmina w trybie wykonana zastępczego (w rozumieniu ustawy o postępowaniu egzekucyjnym w administracji) przejmuje obowiązek usuwania nieczystości, likwidacji dzikich wysypisk śmieci powstałych w obrębie nieruchomości, pobierając od właściciela nieruchomości opłatę w wysokości 200% ceny stosowanej przez koncesjonowanego podmiot zajmujący się wywozem nieczystości,
 - 8) oczyszczania ze śniegu i lodu oraz błota i zanieczyszczeń chodników przylegających do nieruchomości,
 - 9) obowiązek oczyszczania ze śniegu i lodu winien być realizowany przez odgarnięcie śniegu w miejsce niepowodujące zakłóceń w ruchu pieszych i pojazdów oraz poprzez podjęcie działań usuwających lub, co najmniej ograniczających śliskość chodnika. Piasek użyty do tych celów należy usunąć z chodnika niezwłocznie po ustąpieniu przyczyn jego stosowania,
 - 10) liście i piasek uprzątnięte z przyległego do nieruchomości chodnika mogą być gromadzone przez właścicieli nieruchomości w koszach ulicznych, a w przypadku ich zapelnienia w zamkniętych foliowych workach, które należy ustawić w pobliżu kosza,
 - 11) umieszczenia na budynku lub ogrodzeniu w widocznym miejscu numeru nieruchomości.
- §5.** Zabrania się na terenie posesji składowania przedmiotów zużytych, np. mebli, złomu i innych przedmiotów wielkogabarytowych. Materiały takie mogą być gromadzone

tylko w celu ich wywiezienia, nie dłużej niż przez okres 1 miesiąca od stwierdzenia faktu gromadzenia.

§6. Zabrania się wrzucania do pojemników na odpady komunalne: szlamu, gruzu, substancji toksycznych i niebezpiecznych.

§7. 1. Właściciele nieruchomości, na których znajdują się tereny lub obiekty służące do użytku publicznego mają obowiązek ustawienia na tych terenach lub obiektach koszy na śmieci i opróżniania ich z częstotliwością zapobiegającą przepełnieniu.

2. Organizator imprezy lub zgromadzenia o charakterze publicznym zobowiązany jest do:

- a) wyposażenia miejsca w którym się ono odbywa w odpowiednią ilość pojemników na odpady stałe oraz zapewnienia odpowiedniej liczby toalet, jeżeli zgromadzenie trwa dłużej niż 3 godziny,
- b) oczyszczenia terenu i wywiezienia odpadów bezpośrednio po zakończeniu imprezy, nie później niż w ciągu 12 godzin,
- c) oczyszczenia terenów przyległych w promieniu 30 m jeżeli zanieczyszczenie powstało w związku z imprezą.

ROZDZIAŁ III

Wymagania w zakresie utrzymania czystości w miejscach ogólnie dostępnych oraz drogach

§8. Na terenach zieleni miejskiej, w miejscach takich jak: parki, zieleńce, skwery, tereny zabaw i rekreacji zabrania się:

- 1) wyrzucania odpadów poza przewidziane do tego celu pojemniki,
- 2) palenia ognisk poza miejscami do tego wyznaczonymi przez zarządcę,
- 3) pozostawiania pojazdów mechanicznych lub ich parkowania,
- 4) suszenia prania.

§9. Na terenach takich jak: drogi, ulice, place i chodniki zabrania się:

- 1) wyrzucania odpadów poza przewidziane do tego celu pojemniki,
- 2) mycia samochodów,
- 3) prowadzenia napraw i remontów pojazdów mogących spowodować zanieczyszczenie olejami lub smarami,
- 4) zmiatania nieczystości z chodników na jezdni i trawniki.

§10. Zabrania się umieszczania reklam, ogłoszeń na słupach oświetleniowych, drzewach itp. Do tego celu służą rozmieszczone na terenie miasta słupy ogłoszeniowe.

§11. Na terenie miasta obowiązuje całkowity zakaz wjazdu i parkowania pojazdów powodujących zanieczyszczenie nawierzchni chodnika drogi lub ulicy poprzez wyciekający olej, smar lub paliwo.

§12. 1. Zarządy dróg publicznych zobowiązuje się do:

- 1) wyposażenia dróg na odcinkach zabudowy zwartej, w wyznaczonych miejscach postojowych i szczególnie nasilonego ruchu pieszego w stosowne urządzenia do gromadzenia odpadów komunalnych i ich usuwania,
- 2) utrzymania czystości i porządku na długości drogi, jak również w pasie drogi (pobocza dróg, rowy przydrożne),
- 3) przewoźnik korzystający z przystanku komunikacyjnego obowiązany jest wyposażyć przystanek w stosowne urządzenia do gromadzenia odpadów komunalnych i ich usuwania.

ROZDZIAŁ IV

W sprawie zasad i sposobu usuwania odpadów z nieruchomości oraz innych terenów przeznaczonych do użytku publicznego

§13. Wywóz odpadów komunalnych stałych powinien odbywać się na bieżąco zgodnie z zawartą umową między dostawcą a odbiorcą odpadów, jednak nie rzadziej niż jeden raz na dwa tygodnie.

§14. Wywóz odpadów i ścieków może być wykonywany przez:

- 1) gminną jednostkę organizacyjną,
- 2) inne podmioty posiadające zezwolenie Burmistrza Miasta Słupcy na prowadzenie działalności w zakresie zbierania, transportu, odzysku lub unieszkodliwiania odpadów komunalnych, usuwanie odpadów bądź w zakresie opróżniania zbiorników bezodpływowych i transportu nieczystości ciekłych.

§15. 1. Właściciel nieruchomości obowiązany jest do zawarcia umowy z podmiotem gospodarczym, a świadczenie usług w ramach umowy powinno być potwierdzone rachunkami, które będą dokumentować wykonaną usługę.

2. Odpady powstające w wyniku działalności gospodarczej i mające charakter toksyczny lub niebezpieczny oraz pochodzące z placówek lecznictwa i prywatnych gabinetów medycznych muszą być gromadzone w sposób wyodrębniony od odpadów komunalnych, a zasady ich usuwania określają odrębne przepisy.

3. Pojazdy używane do usuwania odpadów komunalnych stałych z nieruchomości winny być do tego przystosowane. Dopuszcza się stosowanie innych pojazdów pod warunkiem zabezpieczenia transportu przed zanieczyszczeniem terenu.

§16. 1. Wyznaczonym miejscem wywozu nieczystości ciekłych jest oczyszczalnia ścieków w Słupcy przy ul. Zagórowskiej 26.

2. Odpady komunalne ciekłe usuwa się z terenu nieruchomości z częstotliwością stosowną do ilości pobranej wody nie powodując przepełnienia zbiornika.

3. Usuwanie odpadów komunalnych ciekłych przeprowadza się wyłącznie przy użyciu sprzętu asenizacyjnego, zrzut ścieków do oczyszczalni musi się odbywać w miejscu wyznaczonym przez zarządcę oczyszczalni.

ROZDZIAŁ V

Wymagania wobec osób utrzymujących zwierzęta domowe w zakresie bezpieczeństwa i czystości w miejscach publicznych

§17. Zwierzęta domowe powinny być pilnowane tak, aby nie stwarzały zagrożenia dla osób trzecich, a w szczególności:

- 1) psa należy prowadzić na smyczy, i w kagańcu,
- 2) zwolnienie psa ze smyczy dopuszczalne jest jedynie w miejscach odosobnionych, mało uczęszczanych przez ludzi, pod warunkiem, że pilnujący znajduje się od psa w niedalekiej odległości, tak, aby na zawołanie pies natychmiast powrócił,
- 3) psy służące do dozoru posesji mogą być zwolnione z uwięzi pod warunkiem, że wysokość i szerokość ogrodzenia uniemożliwia wydostania się zwierzęcia poza jego obręb, ponadto wejście na teren posesji jest oznakowane tabliczką ostrzegawczą,
- 4) właściciel zwierzęcia domowego lub hodowlanego ma obowiązek zapobiegać zanieczyszczaniu przez jego zwierzę terenów przeznaczonych do użytku wspólnego, jak i miejsc publicznych, a w przypadku zanieczyszczenia do jego niezwłocznego uprzątnięcia,
- 5) w razie nieustalenia właściciela zwierzęcia stwarzającego w miejscu publicznym zagrożenie dla ludzi lub psów walęsających się Urząd Miasta w Słupcy może zlecić odłów takiego zwierzęcia przez jednostkę wyspecjalizowaną. W przypadku ustalenia właściciela odłowionego psa właściciel psa zostanie obciążony kosztami odłowu.

§18. 1. Właściciel zwłok zwierząt domowych zgodnie z obowiązującymi w tym zakresie przepisami obowiązany jest niezwłocznie zgłosić i przekazać je podmiotowi zajmującemu się ich zbieraniem i przetwarzaniem.

2. Gmina w uzasadnionych przypadkach partycypuje w kosztach zbierania, transportu i unieszkodliwiania zwłok zwierzęcych.

§19. 1. W zakresie spraw administracyjno-porządkowych posiadacz psa jest zobowiązany:

- a) do jego rejestracji w UM, w terminie 14 dni od wejścia w posiadanie,
- b) do zawieszenia na stałe na obroży psa znaczka rejestracyjnego otrzymanego podczas rejestracji,
- c) do wyrejestrowania psa w przypadku jego sprzedaży, darowizny lub utraty.

2. Wpis w miejskim rejestrze obejmuje następujące dane: nazwisko, imię, adres i nr dowodu osobistego osoby utrzymującej psa, rasę i płęć psa, numer znaczka identyfikacyjnego i datę jego wydania.

§20. W zakresie sanitarno-epidemiologicznym do podstawowych obowiązków posiadaczy psów i kotów należy:

- 1) poddawanie zwierząt okresowym szczepieniom ochronnym,
- 2) zawiadamianie służb weterynaryjnych o podejrzeniu zachowania na chorobę zakaźną,
- 3) odosobnienie zwierzęcia podejrzanego o chorobę zakaźną,
- 4) poddawanie obserwacji zwierzęcia, które skaleczyło człowieka, służbie weterynaryjnej,
- 5) udostępnianie do oczyszczania i odkażania pomieszczeń, w których znajdowało się chore lub podejrzanе o chorobę zakaźną zwierzę,
- 6) stosowanie się do wprowadzonych zakazów i ograniczeń dotyczących zwierząt, a w szczególności do całkowitego zakazu wprowadzania psów i kotów na tereny zabaw dzieci ze szczególnym uwzględnieniem terenów piaskownic.

§21. Zwierzęta muszą być tak pilnowane, aby nie powodowały głośnego lub uciążliwego zachowania.

ROZDZIAŁ VI

Zasady utrzymywania zwierząt gospodarskich na terenach wyłączonych z produkcji rolniczej.

§22. Na terenie miasta Słupca zwierzęta gospodarskie można hodować wyłącznie na terenach oznaczonych w miejscowym planie zagospodarowania przestrzennego symbolami MR1 i MR2 oznaczającymi tereny pod zabudowę zagrodową.

§23. Właściciele nieruchomości utrzymujący zwierzęta gospodarskie mają obowiązek wybudowania zbiorników na składowanie obornika i gromadzenie gnojowicy. Urządzenia te powinny odpowiadać obowiązującym w tym zakresie przepisom.

§24. Zwierzęta gospodarskie mogą być chowane na potrzeby własnego gospodarstwa domowego na terenach innych niż wymienione w §22, jeżeli aktualny plan zagospodarowania przestrzennego na to zezwala.

§25. Na terenach innych niż wymienione w §22 zwierzęta gospodarskie powinny być chowane tak, aby nie powodowały uciążliwości dla osób trzecich, a w szczególności:

- 1) zwierzęta i teren chowu nie były widoczne z drogi publicznej lub innej nieruchomości,
- 2) chów nie był uciążliwy przez wytwarzane przez zwierzęta wyziewy i opary oraz odpady i odchody.

§26. Trzymanie gołębi w budynkach wielorodzinnych jest zabronione, chyba, że właściciel nieruchomości i lokatorzy jednomyślnie wyrażą na to zgodę.

§27. W razie prowadzenia chowu gołębi, ich liczba bez względu na rodzaj nieruchomości nie może być większa niż 20 szt. Nie dotyczy hodowców zrzeszonych w Polskim Związku Hodowców Gołębi Pocztowych.

ROZDZIAŁ VII

W sprawie przeprowadzania dezynfekcji i deratyzacji

§28. Podmiot wykonujący usługę wywozu nieczystości stałych jest zobowiązany do przeprowadzania dezynfekcji kontenerów na odpady komunalne z następującą częstotliwością:

- 1) w okresie od 1 maja do 30 września 2 razy w miesiącu,
- 2) w okresie od 1 stycznia do 30 kwietnia i od 1 października do 31 grudnia 1 raz w miesiącu.

§29. Nakłada się na właścicieli i zarządców obowiązek wykonywania deratyzacji minimum raz w roku kalendarzowym, w terminie zarządzonej przez Burmistrza Miasta.

- 1) budynków wielo lokalnych,
- 2) obiektów użyteczności publicznej,
- 3) szkół przedszkoli i innych placówek oświatowych i wychowawczych,
- 4) pomieszczeń chowu zwierząt gospodarskich,
- 5) kanalizacji sanitarnej,
- 6) boksów na pojemniki odpadów komunalnych w zabudowie wielorodzinnej,
- 7) kanałów ciepłowniczych.

ROZDZIAŁ VIII

Przepisy karne

§30. 1. Kto nie wykonuje obowiązków i zakazów określonych w niniejszej uchwale, podlega karze grzywny przewidzianej w odrębnych ustawach wymierzanych w trybie i na zasadach określonych w prawie o wykroczeniach.

ROZDZIAŁ IX

Przepisy końcowe

§31. Wykonanie uchwały powierza się Burmistrzowi Miasta Słupcy.

§32. Traci moc uchwała Nr XLVII/202/98 Rady Miasta Słupca z dnia 22 maja 1998 r w sprawie ustalenia szczegółowych zasad utrzymania czystości i porządku na terenie miasta Słupcy.

§33. Uchwała wchodzi w życie po upływie 14 dni od dnia jej ogłoszenia w Dzienniku Urzędowym województwa Wielkopolskiego.

Przewodniczący Rady
(-) *Tomasz Garszka*

254

UCHWAŁA Nr XXV/169/2004 RADY MIASTA SŁUPCY

z dnia 9 grudnia 2004 r.

zmieniająca uchwałę Nr XXXV/317/2001 Rady Miasta Słupcy z dnia 21 grudnia 2001 r. w sprawie regulaminu targowisk miejskich

Na podstawie art. 7 ust. 1 pkt 11 i art. 40 ust. 2 pkt 4 ustawy z dnia 8 marca 1990 roku o samorządzie gminnym (tekst jednolity z 2001 r. Dz.U. Nr 142, poz. 1591 z późn. zm.) i art. 4 ust. 1 pkt 2 ustawy z dnia 20 grudnia 1996 r. o gospodarce komunalnej (Dz.U. z 1997 r. Nr 9, poz. 43 z późn. zm.) Rada Miasta Słupcy uchwała, co następuje:

§1. W §13 Regulaminu Targowiska stanowiącego załącznik do uchwały Nr XXXV/317/2001 z dnia 21 grudnia 2001 roku Rady Miasta Słupcy w sprawie regulaminu targowisk miejskich, zmienionej uchwałami Rady Miasta Słupcy z dnia 20 listopada 2003 r. Nr XIII/102/2003; z dnia 20 stycznia 2004 r. Nr XVI/119/2004, ust. 2 otrzymuje nowe brzmienie:

„2. Opłata za miejsce sprzedaży, o którym mowa w ust. 1, powinna być uiszczona u inkasenta na następujących zasadach:

- 1) dla miejsc oznaczonych numerami 1 - 289, 314-317, 350, 351, 352 odpowiednio:
 - a) za miesiąc w wysokości 46,00 zł., płatna do 15 dnia miesiąca, poprzedzającego ten miesiąc,
 - b) za kwartał w wysokości 132,00 zł., płatna do 15 dnia miesiąca, poprzedzającego ten kwartał,
 - c) za pół roku w wysokości 252,00 zł., płatna do 15 dnia miesiąca, poprzedzającego to półrocze,

- d) za rok w wysokości 480,00 zł., płatna do 15 dnia miesiąca, poprzedzającego ten rok,
- 2) dla miejsc oznaczonych numerami 290-313, 318-349 odpowiednio:
 - a) za miesiąc w wysokości 30,00 zł., płatna do 15 dnia miesiąca, poprzedzającego ten miesiąc,
 - b) za kwartał w wysokości 86,00 zł., płatna do 15 dnia miesiąca, poprzedzającego ten kwartał,
 - c) za pół roku w wysokości 164,00 zł., płatna do 15 dnia miesiąca, poprzedzającego to półrocze,
 - d) za rok w wysokości 313,00 zł., płatna do 15 dnia miesiąca, poprzedzającego ten rok,“.

§2. Wykonanie uchwały powierza się Burmistrzowi Miasta Słupcy.

§3. 1. Uchwała wchodzi w życie po upływie 14 dni od dnia ogłoszenia w Dzienniku Urzędowym Województwa Wielkopolskiego.

2. Uchwała podlega podaniu do publicznej wiadomości poprzez wywieszenie jej odpisów na tablicy ogłoszeń Urzędu Miasta oraz w miejscach publicznych.

Przewodniczący Rady
(–) *Tomasz Garszka*

255

UCHWAŁA Nr XXVI/160/04 RADY GMINY ŻELAZKÓW

z dnia 22 grudnia 2004 r.

w sprawie budżetu Gminy Żelazków na rok 2005

Na podstawie art. 18 ust. 2 pkt. 4 pkt. 9 lit d i pkt 10 ustawy z dnia 8 marca 1990 r. o samorządzie gminnym (jednolity tekst z 2001 r. Dz.U. nr 142 poz. 1591 z późn. zmianami) oraz art. 109, art. 116 ust. 1, art. 124 ust. 1, ust. 2 pkt 1 i 2, ust. 3, art. 128 ust. 2, pkt 1 oraz art. 134 ust. 3 ustawy z dnia 26 listopada 1998 r. - o finansach publicznych (Dz.U. Nr 155 poz. 1014 z późn. zmianami) oraz art. 400, 406, 420 ustawy z dnia 27 kwietnia 2001 r. Prawo ochrony środowiska (Dz.U. Nr 62 poz. 627) z późn. zmianami uchwała się, co następuje:

§1. Dochody budżetu Gminy na 2005r. w wysokości - 14.091.249 zł zgodnie z załącznikiem nr 1 do niniejszej uchwały, w tym:

- dotacje celowe na zadania zlecone z zakresu administracji rządowej w wysokości - 1.198.368 zł.

§2. Wydatki budżetu Gminy na 2005 r. w wysokości - 14.605.770 zł zgodnie z załącznikiem nr 2 do niniejszej uchwały, w tym:

- wydatki na realizację zadań zleconych z zakresu administracji rządowej w wysokości - 1.198.368 zł.

§3. Deficyt budżetowy Gminy w kwocie 514.521 zł pokryty będzie poprzez zaciągnięcie kredytu bankowego zgodnie z załącznikiem nr 3 do niniejszej uchwały.

§4. W wydatkach uchwalonych w §2 uchwała się wydatki majątkowe w wysokości 3.150.000 zł zgodnie z załącznikiem nr 4 do niniejszej uchwały.

§5. Uchwała się limity wydatków na wieloletnie programy inwestycyjne zgodnie z załącznikiem Nr 5 do niniejszej uchwały.

§6. W wydatkach uchwalonych w §2 uchwała się dotacje dla instytucji kultury w wysokości 556.000 zł zgodnie z załącznikiem nr 6 do niniejszej uchwały.

§7. Określa się plan przychodów i wydatków Gminnego Funduszu Ochrony Środowiska i Gospodarki Wodnej zgodnie z załącznikiem nr 7 do niniejszej uchwały.

§8. Uchwała się dochody z tytułu wydawania zezwoleń na sprzedaż napojów alkoholowych i wydatki na ich realizację zadań określonych w programie profilaktyki i rozwiązywania problemów alkoholowych w wysokości 280.000 zł.

§9. Tworzy się rezerwy budżetowe w wysokości 340.000 zł, w tym:

- 1) ogólna rezerwa budżetowa 140.000 zł,
- 2) rezerwa celowa na potencjalną spłatę poręczenia pożyczki 200.000 zł.

§10. Upoważnia się Wójta Gminy w Żelazkowie do zaciągania krótkoterminowych kredytów i pożyczek na pokrycie występującego w ciągu roku budżetowego niedoboru budżetu gminy do kwoty 600.000 zł.

§11. Upoważnia się Wójta Gminy do zaciągania długu w wysokości 1.610.000 zł oraz do spłaty długoterminowych kredytów w wysokości 1.088.000 zł.

§12. Upoważnia się Wójta Gminy do:

- dokonywania zmian wydatków w planie wydatków (w tym: wynagrodzeń wraz z pochodnymi) pomiędzy paragrafami i rozdziałami w obrębie działu klasyfikacji budżetowej,
- lokowania wolnych środków budżetowych na rachunkach w innych bankach niż wybrany do obsługi budżetu,

§13. Wykonanie uchwały powierza się Wójtowi Gminy.

§14. Uchwała wchodzi w życie z dniem podjęcia z mocą obowiązującą od 1 stycznia 2005 i podlega ogłoszeniu w Dzienniku Urzędowym Województwa Wielkopolskiego.

Przewodniczący
Rady Gminy w Żelazkowie
(-) Antoni Rębowiecki

Załącznik Nr 1
do Uchwały Nr XXVI/160/04
Rady Gminy Żelazków
z dnia 22 grudnia 2004 r.

PLAN DOCHODÓW GMINY ŻELAZKÓW NA 2005 R.

Dział	Rozdział	§	Treść	Własne	Zlecone	Ogółem
010			Rolnictwo i łowiectwo	36.789,00	0,00	36.789,00
	01010		Infrastruktura wodociągowa i sanitacyjna wsi	34.889,00	0,00	34.889,00
		0960	Otrzymane spadki, zapisy i darowizny w postaci pieniężnej	34.889,00	0,00	34.889,00
	01095		Pozostała działalność	1.900,00	0,00	1.900,00
		0750	Dochody z najmu i dzierżawy składników majątkowych Skarbu Państwa, jednostek samorządu terytorialnego lub innych jednostek zaliczanych do sektora finansów publicznych oraz innych umów o podobnym charakterze	1.900,00	0,00	1.900,00
700			Gospodarka mieszkaniowa	114.582,00	0,00	114.582,00
	70004		Różne jednostki obsługi gospodarki mieszkaniowej	110.000,00	0,00	110.000,00
		0750	Dochody z najmu i dzierżawy składników majątkowych Skarbu Państwa, jednostek samorządu terytorialnego lub innych jednostek zaliczanych do sektora finansów publicznych oraz innych umów o podobnym charakterze	110.000,00	0,00	110.000,00
	70005		Gospodarka gruntami i nieruchomościami	4.582,00	0,00	4.582,00
		0470	Wpływy z opłat za zarząd, użytkowanie i użytkowanie wieczyste nieruchomości	4.582,00	0,00	4.582,00
750			Administracja publiczna	30.900,00	64.400,00	95.300,00
	75011		Urzędy wojewódzkie	900,00	64.400,00	65.300,00
		2010	Dotacje celowe otrzymane z budżetu państwa na realizację zadań bieżących z zakresu administracji rządowej oraz innych zadań zleconych gminie (związkom gmin) ustawami	0,00	64.400,00	64.400,00
		2360	Dochody jednostek samorządu terytorialnego związane z realizacją zadań z zakresu administracji rządowej oraz innych zadań zleconych ustawami	900,00	0,00	900,00
	75023		Urzędy gmin (miast i miast na prawach powiatu)	30.000,00	0,00	30.000,00
		0690	Wpływy z różnych opłat	5.000,00	0,00	5.000,00
		0970	Wpływy z różnych dochodów	25.000,00	0,00	25.000,00
751			Urzędy naczelnych organów władzy państwowej, kontroli i ochrony prawa oraz sądownictwa	0,00	1.368,00	1.368,00

	75101		Urzędy naczelných organów władzy państwowej, kontroli i ochrony prawa	0,00	1.368,00	1.368,00
		2010	Dotacje celowe otrzymane z budżetu państwa na realizację zadań bieżących z zakresu administracji rządowej oraz innych zadań zleconych gminie (związkom gmin) ustawami	0,00	1.368,00	1.368,00
754			Bezpieczeństwo publiczne i ochrona przeciwpożarowa	0,00	400,00	400,00
	75414		Obrona cywilna	0,00	400,00	400,00
		2010	Dotacje celowe otrzymane z budżetu państwa na realizację zadań bieżących z zakresu administracji rządowej oraz innych zadań zleconych gminie (związkom gmin) ustawami	0,00	400,00	400,00
756			Dochody od osób prawnych, od osób fizycznych i od innych jednostek nie posiadających osobowości prawnej oraz wydatki związane z ich poborem	7.711.313,00	0,00	7.711.313,00
	75601		Wpływy z podatku dochodowego od osób fizycznych	4.000,00	0,00	4.000,00
		0350	Podatek od działalności gospodarczej osób fizycznych, opłacany w formie karty podatkowej	4.000,00	0,00	4.000,00
	75615		Wpływy z podatku rolnego, podatku leśnego, podatku od czynności cywilnoprawnych, podatków i opłat lokalnych od osób prawnych i innych jednostek organizacyjnych	3.572.394,00	0,00	3.572.394,00
		0310	Podatek od nieruchomości	2.100.496,00	0,00	2.100.496,00
		0320	Podatek rolny	838.180,00	0,00	838.180,00
		0330	Podatek leśny	10.128,00	0,00	10.128,00
		0340	Podatek od środków transportowych	400.000,00	0,00	400.000,00
		0360	Podatek od spadków i darowizn	10.000,00	0,00	10.000,00
		0370	Podatek od posiadania psów	500,00	0,00	500,00
		0500	Podatek od czynności cywilnoprawnych	100.000,00	0,00	100.000,00
		2440	Dotacje otrzymane z funduszy celowych na realizację zadań bieżących jednostek sektora finansów publicznych	113.090,00	0,00	113.090,00
	75618		Wpływy z innych opłat stanowiących dochody jednostek samorządu terytorialnego na podstawie ustaw	348.000,00	0,00	348.000,00
		0410	Wpływy z opłaty skarbowej	60.000,00	0,00	60.000,00
		0450	Wpływy z opłaty administracyjnej za czynności urzędowe	8.000,00	0,00	8.000,00
		0480	Wpływy z opłat za zezwolenia na sprzedaż alkoholu	280.000,00	0,00	280.000,00
	75621		Udziały gmin w podatkach stanowiących dochód budżetu państwa	3.786.919,00	0,00	3.786.919,00
		0010	Podatek dochodowy od osób fizycznych	3.756.919,00	0,00	3.756.919,00
		0020	Podatek dochodowy od osób prawnych	30.000,00	0,00	30.000,00
758			Różne rozliczenia	4.826.097,00	0,00	4.826.097,00
	75801		Część oświatowa subwencji ogólnej dla jednostek samorządu terytorialnego	4.268.608,00	0,00	4.268.608,00
		2920	Subwencje ogólne z budżetu państwa	4.268.608,00	0,00	4.268.608,00
	75805		Część rekompensująca subwencji ogólnej dla gmin	73.238,00	0,00	73.238,00
		2920	Subwencje ogólne z budżetu państwa	73.238,00	0,00	73.238,00
	75807		Część wyrównawcza subwencji ogólnej dla gmin	400.251,00	0,00	400.251,00
		2920	Subwencje ogólne z budżetu państwa	400.251,00	0,00	400.251,00
	75814		Różne rozliczenia finansowe	84.000,00	0,00	84.000,00
		0920	Pozostałe odsetki	70.000,00	0,00	70.000,00
		0970	Wpływy z różnych dochodów	14.000,00	0,00	14.000,00
852			Pomoc społeczna	168.900,00	1.132.200,00	1.301.100,00
	85212		Świadczenia rodzinne oraz składki na ubezpieczenia emerytalne i rentowe z ubezpieczenia społecznego	0,00	1.015.000,00	1.015.000,00

		2010	Dotacje celowe otrzymane z budżetu państwa na realizację zadań bieżących z zakresu administracji rządowej oraz innych zadań zleconych gminie (związkom gmin) ustawami	0,00	1.015.000,00	1.015.000,00
	85213		Składki na ubezpieczenie zdrowotne opłacane za osoby pobierające niektóre świadczenia z pomocy społecznej oraz niektóre świadczenia rodzinne	0,00	18.300,00	18.300,00
		2010	Dotacje celowe otrzymane z budżetu państwa na realizację zadań bieżących z zakresu administracji rządowej oraz innych zadań zleconych gminie (związkom gmin) ustawami	0,00	18.300,00	18.300,00
	85214		Zasiłki i pomoc w naturze oraz składki na ubezpieczenia społeczne	81.000,00	98.900,00	179.900,00
		2010	Dotacje celowe otrzymane z budżetu państwa na realizację zadań bieżących z zakresu administracji rządowej oraz innych zadań zleconych gminie (związkom gmin) ustawami	0,00	98.900,00	98.900,00
		2030	Dotacje celowe otrzymane z budżetu państwa na realizację własnych zadań bieżących gmin (związków gmin)	81.000,00	0,00	81.000,00
	85219		Ośrodki pomocy społecznej	86.400,00	0,00	86.400,00
		2030	Dotacje celowe otrzymane z budżetu państwa na realizację własnych zadań bieżących gmin (związków gmin)	86.400,00	0,00	86.400,00
	85228		Usługi opiekuńcze i specjalistyczne usługi opiekuńcze	1.500,00	0,00	1.500,00
		0830	Wpływy z usług	1.500,00	0,00	1.500,00
900			Gospodarka komunalna i ochrona środowiska	4.300,00	0,00	4.300,00
	90020		Wpływy i wydatki związane z gromadzeniem środków z opłat produktowych	4.300,00	0,00	4.300,00
		0400	Wpływy z opłaty produktowej	4.300,00	0,00	4.300,00
			Razem	12.892.881,00	1.198.368,0	14.091.249,00

Załącznik nr 2
do Uchwały Nr XXVI/160/04
Rady Gminy Żelazków
z dnia 22 grudnia 2004 r.

PLAN WYDATKÓW GMINY ŻELAZKÓW NA 2005 R.

Dział	Rozdział	§	Treść	Własne	Zlecone	Ogółem
010			Rolnictwo i łowiectwo	44.464,00	0,00	44.464,00
	01009		Spółki wodne	20.000,00	0,00	20.000,00
		2580	Dotacja podmiotowa z budżetu dla jednostek nie zaliczanych do sektora finansów publicznych	20.000,00	0,00	20.000,00
	01030		Izby rolnicze	17.964,00	0,00	17.964,00
		2850	Wpłaty gmin na rzecz izb rolniczych w wysokości 2% uzyskanych wpływów z podatku rolnego	17.964,00	0,00	17.964,00
	01095		Pozostała działalność	6.500,00	0,00	6.500,00
		4300	Zakup usług pozostałych	6.500,00	0,00	6.500,00
600			Transport i łączność	370.000,00	0,00	370.000,00
	60016		Drogi publiczne gminne	370.000,00	0,00	370.000,00
		4270	Zakup usług remontowych	30.000,00	0,00	30.000,00
		4300	Zakup usług pozostałych	50.000,00	0,00	50.000,00
		6050	Wydatki inwestycyjne jednostek budżetowych	290.000,00	0,00	290.000,00

630			Turystyka	51.500,00	0,00	51.500,00
	63095		Pozostała działalność	51.500,00	0,00	51.500,00
		4210	Zakup materiałów i wyposażenia	1.500,00	0,00	1.500,00
		4300	Zakup usług pozostałych	50.000,00	0,00	50.000,00
700			Gospodarka mieszkaniowa	90.000,00	0,00	90.000,00
	70004		Różne jednostki obsługi gospodarki mieszkaniowej	21.800,00	0,00	21.800,00
		4210	Zakup materiałów i wyposażenia	2.000,00	0,00	2.000,00
		4260	Zakup energii	1.000,00	0,00	1.000,00
		4270	Zakup usług remontowych	3.200,00	0,00	3.200,00
		4300	Zakup usług pozostałych	15.600,00	0,00	15.600,00
	70005		Gospodarka gruntami i nieruchomościami	68.200,00	0,00	68.200,00
		4210	Zakup materiałów i wyposażenia	35.000,00	0,00	35.000,00
		4270	Zakup usług remontowych	10.000,00	0,00	10.000,00
		4300	Zakup usług pozostałych	23.000,00	0,00	23.000,00
		4430	Różne opłaty i składki	200,00	0,00	200,00
710			Działalność usługowa	20.000,00	0,00	20.000,00
	71004		Plany zagospodarowania przestrzennego	20.000,00	0,00	20.000,00
		4300	Zakup usług pozostałych	20.000,00	0,00	20.000,00
750			Administracja publiczna	2.321.020,00	64.400,00	2.385.420,00
	75011		Urzędy wojewódzkie	104.100,00	64.400,00	168.500,00
		4010	Wynagrodzenia osobowe pracowników	47.000,00	58.000,00	105.000,00
		4040	Dodatkowe wynagrodzenie roczne	6.900,00	3.000,00	9.900,00
		4110	Składki na ubezpieczenia społeczne	17.400,00	2.400,00	19.800,00
		4120	Składki na Fundusz Pracy	1.800,00	1.000,00	2.800,00
		4210	Zakup materiałów i wyposażenia	15.000,00	0,00	15.000,00
		4240	Zakup pomocy naukowych, dydaktycznych i książek	1.000,00	0,00	1.000,00
		4300	Zakup usług pozostałych	15.000,00	0,00	15.000,00
	75022		Rady gmin (miast i miast na prawach powiatu)	186.700,00	0,00	186.700,00
		3030	Różne wydatki na rzecz osób fizycznych	137.000,00	0,00	137.000,00
		4210	Zakup materiałów i wyposażenia	35.000,00	0,00	35.000,00
		4300	Zakup usług pozostałych	11.200,00	0,00	11.200,00
		4410	Podróże służbowe krajowe	2.800,00	0,00	2.800,00
		4420	Podróże służbowe zagraniczne	700,00	0,00	700,00
	75023		Urzędy gmin (miast i miast na prawach powiatu)	2.030.220,00	0,00	2.030.220,00
		4010	Wynagrodzenia osobowe pracowników	1.145.780,00	0,00	1.145.780,00
		4040	Dodatkowe wynagrodzenie roczne	102.000,00	0,00	102.000,00
		4110	Składki na ubezpieczenia społeczne	218.440,00	0,00	218.440,00
		4120	Składki na Fundusz Pracy	31.000,00	0,00	31.000,00
		4210	Zakup materiałów i wyposażenia	150.000,00	0,00	150.000,00
		4240	Zakup pomocy naukowych, dydaktycznych i książek	5.000,00	0,00	5.000,00
		4260	Zakup energii	26.000,00	0,00	26.000,00
		4270	Zakup usług remontowych	40.000,00	0,00	40.000,00
		4280	Zakup usług zdrowotnych	6.000,00	0,00	6.000,00
		4300	Zakup usług pozostałych	245.000,00	0,00	245.000,00
		4410	Podróże służbowe krajowe	8.000,00	0,00	8.000,00
		4420	Podróże służbowe zagraniczne	4.000,00	0,00	4.000,00
		4430	Różne opłaty i składki	24.000,00	0,00	24.000,00
		4440	Odpisy na zakładowy fundusz świadczeń socjalnych	25.000,00	0,00	25.000,00
751			Urzędy naczelników organów władzy państwowej, kontroli i ochrony prawa oraz sądownictwa	0,00	1.368,00	1.368,00
	75101		Urzędu naczelników organów władzy państwowej, kontroli i ochrony prawa	0,00	1.368,00	1.368,00
		4110	Składki na ubezpieczenia społeczne	0,00	150,00	150,00
		4120	Składki na Fundusz Pracy	0,00	20,00	20,00

		4300	Zakup usług pozostałych	0,00	1.198,00	1.198,00
754			Bezpieczeństwo publiczne i ochrona przeciwpożarowa	100.000,00	400,00	100.400,00
	75412		Ochotnicze straże pożarne	100.000,00	0,00	100.000,00
		3030	Różne wydatki na rzecz osób fizycznych	1.500,00	0,00	1.500,00
		4110	Składki na ubezpieczenia społeczne	3.000,00	0,00	3.000,00
		4120	Składki na Fundusz Pracy	500,00	0,00	500,00
		4210	Zakup materiałów i wyposażenia	35.000,00	0,00	35.000,00
		4260	Zakup energii	4.500,00	0,00	4.500,00
		4270	Zakup usług remontowych	15.000,00	0,00	15.000,00
		4280	Zakup usług zdrowotnych	3.500,00	0,00	3.500,00
		4300	Zakup usług pozostałych	27.000,00	0,00	27.000,00
		4430	Różne opłaty i składki	10.000,00	0,00	10.000,00
	75414		Obrona cywilna	0,00	400,00	400,00
		4300	Zakup usług pozostałych	0,00	400,00	400,00
756			Dochody od osób prawnych, od osób fizycznych i od innych jednostek nie posiadających osobowości prawnej oraz wydatki związane z ich poborem	30.000,00	0,00	30.000,00
	75647		Pobór podatków, opłat i niepodatkowych należności budżetowych	30.000,00	0,00	30.000,00
		4100	Wynagrodzenia agencyjno-prowizyjne	28.000,00	0,00	28.000,00
		4210	Zakup materiałów i wyposażenia	500,00	0,00	500,00
		4300	Zakup usług pozostałych	1.500,00	0,00	1.500,00
757			Obsługa długu publicznego	60.000,00	0,00	60.000,00
	75702		Obsługa papierów wartościowych, kredytów i pożyczek jednostek samorządu terytorialnego	60.000,00	0,00	60.000,00
		8070	Odsetki i dyskonto od krajowych skarbowych papierów wartościowych oraz od krajowych pożyczek i kredytów	60.000,00	0,00	60.000,00
758			Różne rozliczenia	340.000,00	0,00	340.000,00
	75818		Rezerwy ogólne i celowe	340.000,00	0,00	340.000,00
		4810	Rezerwy	340.000,00	0,00	340.000,00
801			Oświata i wychowanie	5.279.868,00	0,00	5.279.868,00
	80101		Szkoły podstawowe	3.007.337,00	0,00	3.007.337,00
		3020	Wydatki osobowe nie zaliczone do wynagrodzeń (bez nagród)	184.350,00	0,00	184.350,00
		4010	Wynagrodzenia osobowe pracowników	1.742.344,00	0,00	1.742.344,00
		4040	Dodatkowe wynagrodzenie roczne	216.420,00	0,00	216.420,00
		4110	Składki na ubezpieczenia społeczne	345.790,00	0,00	345.790,00
		4120	Składki na Fundusz Pracy	47.103,00	0,00	47.103,00
		4210	Zakup materiałów i wyposażenia	114.500,00	0,00	114.500,00
		4240	Zakup pomocy naukowych, dydaktycznych i książek	10.720,00	0,00	10.720,00
		4260	Zakup energii	96.000,00	0,00	96.000,00
		4270	Zakup usług remontowych	33.100,00	0,00	33.100,00
		4280	Zakup usług zdrowotnych	6.400,00	0,00	6.400,00
		4300	Zakup usług pozostałych	57.920,00	0,00	57.920,00
		4410	Podróże służbowe krajowe	600,00	0,00	600,00
		4440	Odpisy na zakładowy fundusz świadczeń socjalnych	152.090,00	0,00	152.090,00
	80104		Przedszkola	400.855,00	0,00	400.855,00
		3020	Wydatki osobowe nie zaliczone do wynagrodzeń (bez nagród)	22.600,00	0,00	22.600,00
		4010	Wynagrodzenia osobowe pracowników	229.760,00	0,00	229.760,00
		4040	Dodatkowe wynagrodzenie roczne	19.040,00	0,00	19.040,00
		4110	Składki na ubezpieczenia społeczne	47.000,00	0,00	47.000,00
		4120	Składki na Fundusz Pracy	6.350,00	0,00	6.350,00
		4210	Zakup materiałów i wyposażenia	35.700,00	0,00	35.700,00
		4240	Zakup pomocy naukowych, dydaktycznych i książek	9.050,00	0,00	9.050,00

		4260	Zakup energii	3.500,00	0,00	3.500,00
		4270	Zakup usług remontowych	2.000,00	0,00	2.000,00
		4300	Zakup usług pozostałych	8.290,00	0,00	8.290,00
		4440	Odpisy na zakładowy fundusz świadczeń społecznych	17.565,00	0,00	17.565,00
	80110		Gimnazja	1.606.026,00	0,00	1.606.026,00
		3020	Wydatki osobowe nie zaliczone do wynagrodzeń (bez nagród)	101.900,00	0,00	101.900,00
		4010	Wynagrodzenia osobowe pracowników	956.036,00	0,00	956.036,00
		4040	Dodatkowe wynagrodzenie roczne	103.300,00	0,00	103.300,00
		4110	Składki na ubezpieczenia społeczne	192.040,00	0,00	192.040,00
		4120	Składki na Fundusz Pracy	26.250,00	0,00	26.250,00
		4210	Zakup materiałów i wyposażenia	68.850,00	0,00	68.850,00
		4240	Zakup pomocy naukowych, dydaktycznych i książek	12.500,00	0,00	12.500,00
		4260	Zakup energii	14.500,00	0,00	14.500,00
		4270	Zakup usług remontowych	5.000,00	0,00	5.000,00
		4280	Zakup usług zdrowotnych	3.000,00	0,00	3.000,00
		4300	Zakup usług pozostałych	32.500,00	0,00	32.500,00
		4410	Podróże służbowe krajowe	800,00	0,00	800,00
		4430	Różne opłaty i składki	1.500,00	0,00	1.500,00
		4440	Odpisy na zakładowy fundusz świadczeń społecznych	87.850,00	0,00	87.850,00
	80113		Dowożenie uczniów do szkół	176.200,00	0,00	176.200,00
		4300	Zakup usług pozostałych	176.200,00	0,00	176.200,00
	80146		Dokształcanie i doskonalenie nauczycieli	32.800,00	0,00	32.800,00
		4300	Zakup usług pozostałych	32.800,00	0,00	32.800,00
	80195		Pozostała działalność	56.650,00	0,00	56.650,00
		3240	Stypendia dla uczniów	37.400,00	0,00	37.400,00
		4440	Odpisy na zakładowy fundusz świadczeń społecznych	19.250,00	0,00	19.250,00
851			Ochrona zdrowia	280.000,00	0,00	280.000,00
	85154		Przeciwdziałanie alkoholizmowi	280.000,00	0,00	280.000,00
		4110	Składki na ubezpieczenia społeczne	3.000,00	0,00	3.000,00
		4120	Składki na Fundusz Pracy	300,00	0,00	300,00
		4210	Zakup materiałów i wyposażenia	60.000,00	0,00	60.000,00
		4260	Zakup energii	5.000,00	0,00	5.000,00
		4270	Zakup usług remontowych	42.000,00	0,00	42.000,00
		4300	Zakup usług pozostałych	159.700,00	0,00	159.700,00
		4430	Różne opłaty i składki	10.000,00	0,00	10.000,00
852			Pomoc społeczna	879.550,00	1.132.200,00	2.011.750,00
	85202		Domy pomocy społecznej	20.000,00	0,00	20.000,00
		3110	Świadczenia społeczne	20.000,00	0,00	20.000,00
	85212		Świadczenia rodzinne oraz składki na ubezpieczenia emerytalne i rentowe z ubezpieczenia społecznego	0,00	1.015.000,00	1.015.000,00
		3110	Świadczenia społeczne	0,00	1.001.000,00	1.001.000,00
		4110	Składki na ubezpieczenia społeczne	0,00	14.000,00	14.000,00
	85213		Składki na ubezpieczenie zdrowotne opłacane za osoby pobierające niektóre świadczenia z pomocy społecznej oraz niektóre świadczenia rodzinne	0,00	18.300,00	18.300,00
		4130	Składki na ubezpieczenie zdrowotne	0,00	18.300,00	18.300,00
	85214		Zasiłki i pomoc w naturze oraz składki na ubezpieczenia społeczne	81.000,00	98.900,00	179.900,00
		3110	Świadczenia społeczne	81.000,00	98.900,00	179.900,00
	85215		Dodatki mieszkaniowe	180.000,00	0,00	180.000,00
		3110	Świadczenia społeczne	180.000,00	0,00	180.000,00
	85219		Ośrodki pomocy społecznej	273.950,00	0,00	273.950,00
		3020	Wydatki osobowe nie zaliczone do wynagrodzeń (bez nagród)	3.600,00	0,00	3.600,00
		4010	Wynagrodzenia osobowe pracowników	180.000,00	0,00	180.000,00

		4040	Dodatkowe wynagrodzenie roczne	12.300,00	0,00	12.300,00
		4110	Składki na ubezpieczenia społeczne	34.500,00	0,00	34.500,00
		4120	Składki na Fundusz Pracy	5.350,00	0,00	5.350,00
		4210	Zakup materiałów i wyposażenia	10.000,00	0,00	10.000,00
		4240	Zakup pomocy naukowych, dydaktycznych i książek	700,00	0,00	700,00
		4260	Zakup energii	2.500,00	0,00	2.500,00
		4270	Zakup usług remontowych	1.000,00	0,00	1.000,00
		4280	Zakup usług zdrowotnych	1.000,00	0,00	1.000,00
		4300	Zakup usług pozostałych	14.000,00	0,00	14.000,00
		4410	Podróże służbowe krajowe	2.000,00	0,00	2.000,00
		4440	Odpisy na zakładowy fundusz świadczeń socjalnych	7.000,00	0,00	7.000,00
	85228		Usługi opiekuńcze i specjalistyczne usługi opiekuńcze	24.600,00	0,00	24.600,00
		4110	Składki na ubezpieczenia społeczne	3.500,00	0,00	3.500,00
		4120	Składki na Fundusz Pracy	600,00	0,00	600,00
		4300	Zakup usług pozostałych	20.500,00	0,00	20.500,00
	85295		Pozostała działalność	300.000,00	0,00	300.000,00
		4210	Zakup materiałów i wyposażenia	1.900,00	0,00	1.900,00
		4220	Zakup środków żywności	298.100,00	0,00	298.100,00
853			Pozostałe zadania w zakresie polityki społecznej	2.000,00	0,00	2.000,00
	85333		Powiatowe urzędy pracy	2.000,00	0,00	2.000,00
		2710	Wydatki na pomoc finansową udzielaną między jednostkami samorządu terytorialnego na dofinansowanie własnych zadań bieżących	2.000,00	0,00	2.000,00
900			Gospodarka komunalna i ochrona środowiska	2.883.000,00	0,00	2.883.000,00
	90001		Gospodarka ściekowa i ochrona wód	2.860.000,00	0,00	2.860.000,00
		6050	Wydatki inwestycyjne jednostek budżetowych	2.860.000,00	0,00	2.860.000,00
	90004		Utrzymanie zieleni w miastach i gminach	13.000,00	0,00	13.000,00
		4210	Zakup materiałów i wyposażenia	12.800,00	0,00	12.800,00
		4300	Zakup usług pozostałych	200,00	0,00	200,00
	90013		Schroniska dla zwierząt	10.000,00	0,00	10.000,00
		4300	Zakup usług pozostałych	10.000,00	0,00	10.000,00
921			Kultura i ochrona dziedzictwa narodowego	556.000,00	0,00	556.000,00
	92109		Domy i ośrodki kultury, świetlice i kluby	226.000,00	0,00	226.000,00
		2480	Dotacja podmiotowa z budżetu dla samorządowej instytucji kultury	226.000,00	0,00	226.000,00
	92116		Biblioteki	330.000,00	0,00	330.000,00
		2480	Dotacja podmiotowa z budżetu dla samorządowej instytucji kultury	330.000,00	0,00	330.000,00
926			Kultura fizyczna i sport	100.000,00	0,00	100.000,00
	92695		Pozostała działalność	100.000,00	0,00	100.000,00
		3030	Różne wydatki na rzecz osób fizycznych	300,00	0,00	300,00
		4110	Składki na ubezpieczenia społeczne	9.000,00	0,00	9.000,00
		4120	Składki na Fundusz Pracy	1.200,00	0,00	1.200,00
		4210	Zakup materiałów i wyposażenia	19.800,00	0,00	19.800,00
		4280	Zakup usług zdrowotnych	2.000,00	0,00	2.000,00
		4300	Zakup usług pozostałych	60.200,00	0,00	60.200,00
		4430	Różne opłaty i składki	7.500,00	0,00	7.500,00
			Razem	13.407.402,00	1.198.368,00	14.605.770,00

Załącznik nr 3
do uchwały Nr XXVI/160/04
Rady Gminy Żelazków
z dnia 22 grudnia 2004 r.

PRZYCHODY I ROZCHODY ZWIĄZANE Z FINANSOWANIEM
NIEDOBORU ORAZ SPŁATĄ ZOBOWIĄZAŃ GMINY ŻELAZKÓW

L.p.	§	Treść	Budżet 2004 w zł	
			Przychody	Rozchody
1.	952	Przychody z tytułu zaciągniętych kredytów	1.602.521	
2	992	Spłata otrzymanych krajowych Pożyczek i kredytów		1.088.000

Załącznik nr 4
do uchwały Nr XXVI/160/04
Rady Gminy Żelazków
z dnia 22 grudnia 2004 r.

WYSOKOŚĆ NAKŁADÓW MAJĄTKOWYCH Z BUDŻETU GMINY ŻELAZKÓW

Dział	Nazwa	Wartość inwestycji
600	Transport i łączność	290.000
	-przebudowa drogi gminnej nr 8 Janków - Zborów	290.000
900	Gospodarka komunalna i ochrona środowiska	2.860.000
	-budowa kanalizacji sanitarnej wraz z przyłączami w m. Florentyna	1.460.000
	-budowa kanalizacji sanitarnej wraz z przyłączami m. Goliszew	1.400.000
	Ogółem	3.150.000

Załącznik nr 5
do uchwały Nr XXVI/160/04
Rady Gminy Żelazków
z dnia 22 grudnia 2004 r.

WYDATKI ZWIĄZANE Z WIELOLETNIM PROGRAMEM INWESTYCYJNYM

- I. Nazwa programu: Kanalizacja sanitarna Gminy Żelazków.
1. Cel programu: poprawa warunków życia społeczności wiejskiej, ochrona środowiska naturalnego.
2. Zadanie:
- budowa kanalizacji sanitarnej wraz z przyłączami w m. Goliszew,
 - budowa kanalizacji sanitarnej wraz z przyłączami w m. Florentyna,
 - budowa kanalizacji sanitarnej wraz z przyłączami w m. Żelazków,
 - budowa kanalizacji sanitarnej wraz z przyłączami w m. Borków Nowy, Skarszew.
3. Jednostka realizująca program: Urząd Gminy Żelazków.

Lp	Nazwa zadania	Okres realizacji	Ogółem	Wysokość nakładów			
				W latach		W tym ZPORR	
				2005r	2006r	2005r	2006r
2.	Budowa kanalizacji sanitarnej wraz z przyłączami w m. Goliszew	2005	1.400.000,00	1.400.000,00	-	1.050.000,-	-
3.	Budowa kanalizacji sanitarnej wraz z przyłączami w m. Żelazków	2006	4.025.165,24	-	4.025.165,24	-	2.817.615,67
5.	Budowa kanalizacji sanitarnej wraz z przyłączami w m. Florentyna	2005	1.460.000,00	1.460.000,00	-	1.095.000,-	-
6.	Budowa kanalizacji sanitarnej wraz z przyłączami w m. Borków Nowy, Skarszew	2006	542.461,27	-	542.461,27	-	379.722,89
	Ogółem		7.427.626,51	2.860.000,00	4.567.626,51	2.145.000,00	3.197.338,56

Ogółem nakłady na wieloletni program inwestycyjny w latach 2005-2006 wynoszą 7.427.626,51 w tym środki pomocowe Unii Europejskiej z programem ZPORR (Zintegrowany Program Operacyjny Rozwoju Regionalnego) w kwocie 5.342.338,56 zł.

Załącznik nr 6
do uchwały Nr XXVI/160/04
Rady Gminy Żelazków
z dnia 22 grudnia 2004 r.

DOTACJE DLA GMINNYCH JEDNOSTEK ORGANIZACYJNYCH

Rozdz.	§	Treść	Kwota w zł
921	2480	Biblioteki	330.000
92109	2480	Gminny Ośrodek Kultury	226.000
Razem			556.000

Załącznik nr 7
do uchwały Nr XXVI/160/04
Rady Gminy Żelazków
z dn. 22.12. 2004 r.

PLAN PRZYCHODÓW I ROZCHODÓW GMINNEGO FUNDUSZU OCHRONY ŚRODOWISKA I GOSPODARKI WODNEJ

Dział	Rozdział	§	Treść	Kwota
Stan środków na początek roku				40.000
Przychody:				
900			Gospodarka komunalna i ochrona środowiska	
	90011		Fundusz Ochrony Środowiska i Gospodarki Wodnej	
		0690	wpływy z tytułu opłat ekologicznych za gospodarcze korzystanie ze środowiska	13.000
		0920	pozostałe odsetki	2.000
Wydatki				
900			Gospodarka komunalna i ochrona środowiska	
	90011		Fundusz Ochrony Środowiska i Gospodarki Wodnej	
		4300	pozostałe usługi	55.000

256

UCHWAŁA Nr XXVII/170/2004 RADY MIEJSKIEJ W KĘPNIE

z dnia 23 grudnia 2004 r.

w sprawie budżetu Gminy Kępno na 2005 rok

Na podstawie art. 18 ust. 2 pkt 4, pkt 9 lit. d i lit. i oraz pkt 10 ustawy z dnia 8 marca 1990 roku o samorządzie gminnym (Dz.U. z 2001 r. Nr 142 poz. 1591 oraz z 2002 r. Nr 23 poz. 220, Nr 62 poz. 558, Nr 113 poz. 984, Nr 153 poz. 1271 i Nr 214 poz. 1806, z 2003 roku Nr 80, poz. 717 i Nr 162 poz. 1568 oraz z 2004 r. Nr 102, poz. 1055 i Nr 116, poz. 1203) oraz art. 109 Ust. I, art. 116 ust. I, 2 i 3, art. 124 ust. 1, 2 i 3, art. 128 ust. 2 pkt I i art. 134 ust. 3 ustawy z dnia 26 listopada 1998 roku o finansach publicznych (Dz.U. z 2003 roku Nr 15 poz. 148, Nr 45 poz. 391, Nr 65 poz. 594, Nr 96 poz. 874, Nr 166 poz. 1611 i Nr 189 poz. 1851 oraz z 2004 roku Nr 19 poz. 177, Nr 93 poz. 890, Nr 121 poz. 1264, Nr 123 poz. 1291, Nr 210 poz. 2135), uchwala się co następuje:

§1. 1. Uchwala się dochody budżetu Gminy Kępno na 2005 rok w kwocie 45.464.765 zł, w tym:

- dotacje na zadania zlecone 4.159.761 zł,
 - dochody z tytułu wydawania zezwoleń na sprzedaż napojów alkoholowych 400.000 zł,
- zgodnie z załącznikami nr 1 i 3 do niniejszej uchwały

2. Uchwala się wydatki budżetu Gminy Kępno na 2005 rok w kwocie 49.783.029 zł, w tym:

- wydatki na zadania zlecone 4.159.761 zł,
- wydatki na realizację zadań określonych w programie profilaktyki i rozwiązywania problemów alkoholowych 866.964 zł,

zgodnie z załącznikami nr 2 i 3 do niniejszej uchwały.

§2. Deficyt budżetowy w wysokości 4.318.264 zł postanawia się pokryć przychodami z pożyczki z Narodowego Funduszu Ochrony Środowiska i Gospodarki Wodnej, zgodnie z załącznikiem nr 3 do niniejszej uchwały.

§3. Uchwala się dochody związane z realizacją zadań z zakresu administracji rządowej zleconych Gminie Kępno na 2005 rok podlegające przekazaniu do budżetu państwa, w kwocie 85.280 zł, zgodnie z załącznikiem nr 4 do niniejszej uchwały.

§4. Uchwala się dotacje dla gminnych instytucji kultury w kwocie 509.000 zł, zgodnie z załącznikiem nr 5 do niniejszej uchwały.

§5. Uchwala się dotacje dla podmiotów nie zaliczanych do sektora finansów publicznych i nie działających w celu osiągnięcia zysku, na cele publiczne związane z realizacją zadań Gminy w wysokości 211.700 zł, zgodnie z załącznikiem nr 6 do niniejszej uchwały.

§6. Uchwala się dotację dla niepublicznego przedszkola prowadzonego przez Zgromadzenie Sióstr Miłosierdzia Św. Karola Boromeusza w Kępnie w wysokości 709.000 zł, zgodnie z załącznikiem nr 7 do niniejszej uchwały.

§7. Uchwala się dotację przedmiotową dla zakładu budżetowego na dofinansowanie kosztów użytkowania hali sportowej w wysokości 370.000 zł, zgodnie z załącznikiem nr 8 do niniejszej uchwały.

§8. 1. Uchwala się wydatki majątkowe budżetu Gminy Kępno na 2005 rok w kwocie 16.050.668 zł, w tym:

- 1) na finansowanie zadań inwestycyjnych przewidzianych do realizacji w 2005 roku 15.750.668 zł,
 - 2) udziały w spółkach 300.000 zł,
- zgodnie z załącznikiem nr 9 do niniejszej uchwały.

2. Uchwala się wydatki związane z finansowaniem Wieloletniego Programu Inwestycyjnego Gminy Kępno na lata 2001-2006, zgodnie z załącznikiem nr 10 do niniejszej uchwały.

3. Uchwala się wydatki na programy i projekty realizowane ze środków funduszy strukturalnych i Funduszu Spójności przez Gminę Kępno w roku 2005, zgodnie z załącznikiem nr 11 do niniejszej uchwały.

§9. 1. Uchwala się przychody Gminnego Funduszu Ochrony Środowiska i Gospodarki Wodnej w kwocie 110.000 zł, zgodnie z załącznikiem nr 12 do niniejszej uchwały.

2. Uchwala się wydatki Gminnego Funduszu Ochrony Środowiska i Gospodarki Wodnej w kwocie 110.000 zł, zgodnie z załącznikiem nr 12 do niniejszej uchwały.

§10. Uchwala się przychody i wydatki zakładu budżetowego w kwocie 769.000 zł, zgodnie z załącznikiem nr 13 do niniejszej uchwały.

§11. Tworzy się rezerwę celową w wysokości 15.000 zł, na refundację utraconych wynagrodzeń przedpoborowych i poborowych.

§12. Ustala się maksymalną kwotę 1.000.000 zł, do wysokości której Burmistrz Miasta i Gminy Kępno może zaciągnąć pożyczki i kredyty krótkoterminowe, w roku budżetowym 2005.

§13. Ustala się kwotę 500.000 zł, do której Burmistrz Miasta i Gminy Kępno może samodzielnie zaciągać zobowiązania na wydatki bieżące.

§14. Ustala się maksymalną kwotę 655.500 zł, do wysokości której Burmistrz Miasta i Gminy Kępno może udzielać pożyczek w roku budżetowym 2005 r.

§15. Upoważnia się Burmistrza Miasta i Gminy Kępno do zaciągania długu do kwoty 5.521.364 zł.

§16. Upoważnia się Burmistrza Miasta i Gminy Kępno do spłat pożyczek i kredytów zaciągniętych przez Gminę Kępno w kwocie 547.600 zł.

§17. Upoważnia się Burmistrza Miasta i Gminy Kępno do lokowania wolnych środków budżetowych na rachunkach w innych bankach niż bank prowadzący obsługę budżetu Gminy Kępno.

§18. Upoważnia się Burmistrza Miasta i Gminy Kępno do dokonywania zmian w budżecie Gminy Kępno, polegających na przeniesieniu planu wydatków między paragrafami klasyfikacji budżetowej w obrębie rozdziału oraz między rozdziałami klasyfikacji budżetowej w obrębie działu, w szczególności

do zmniejszania lub zwiększania kwot na wynagrodzenia i pochodne od tych wynagrodzeń, w ramach wydatków bieżących.

§19. Wykonanie uchwały powierza się Burmistrzowi Miasta i Gminy Kępno.

§20. 1. Uchwała wchodzi w życie z dniem podjęcia, z mocą obowiązującą od 1 stycznia 2005 roku.

2. Uchwała podlega ogłoszeniu w Dzienniku Urzędowym Województwa Wielkopolskiego oraz na tablicy ogłoszeń w Urzędzie Miasta i Gminy Kępno.

Przewodniczący
Rady Miejskiej
(-) mgr inż. Andrzej Stachowiak

Załącznik Nr 1
do uchwały Nr XXVII/170/2004
Rady Miejskiej w Kępnie
z dnia 23 grudnia 2004 r.
w sprawie budżetu Gminy Kępno na 2005 rok

DOCHODY WŁASNE BUDŻETU GMINY KĘPNO NA 2005 ROK

Dział	Rozdział	§	Treść	Własne
010			Rolnictwo i łowiectwo	6.815.338,00
	01010		Infrastruktura wodociągowa i sanitacyjna wsi	6.602.638,00
		6298	Środki na dofinansowanie własnych inwestycji gmin (związków gmin), powiatów (związków powiatów), samorządów województw, pozyskane z innych źródeł	6.602.638,00
	01095		Pozostała działalność	212.700,00
		0750	Dochody z najmu i dzierżawy składników majątkowych Skarbu Państwa, jednostek samorządu terytorialnego lub innych jednostek zaliczanych do sektora finansów publicznych oraz innych umów o podobnym charakterze	2.700,00
		0920	Pozostałe odsetki	10.000,00
		0970	Wpływy z różnych dochodów	200.000,00
100			Górnictwo i kopalnictwo	5.000,00
	10095		Pozostała działalność	5.000,00
		0460	Wpływy z opłaty eksploatacyjnej	5.000,00
600			Transport i łączność	400.112,00
	60016		Drogi publiczne gminne	400.112,00
		6291	Środki na dofinansowanie własnych inwestycji gmin (związków gmin), powiatów (związków powiatów), samorządów województw, pozyskane z innych źródeł	400.112,00
700			Gospodarka mieszkaniowa	1.092.690,00
	70005		Gospodarka gruntami i nieruchomościami	1.090.690,00
		0470	Wpływy z opłat za zarząd, użytkowanie i użytkowanie wieczyste nieruchomości	47.000,00
		0750	Dochody z najmu i dzierżawy składników majątkowych Skarbu Państwa, jednostek samorządu terytorialnego lub innych jednostek zaliczanych do sektora finansów publicznych oraz innych umów o podobnym charakterze	412.500,00
		0770	Wpłaty z tytułu odpłatnego nabycia prawa własności nieruchomości oraz prawa użytkowania wieczystego nieruchomości	621.190,00
		0970	Wpływy z różnych dochodów	10.000,00
	70095		Pozostała działalność	2.000,00
		0970	Wpływy z różnych dochodów	2.000,00

750			Administracja publiczna	70.650,00
	75011		Urzędy wojewódzkie	3.650,00
		2360	Dochody jednostek samorządu terytorialnego związane z realizacją zadań z zakresu administracji rządowej oraz innych zadań zleconych ustawami	3.650,00
	75023		Urzędy gmin (miast i miast na prawach powiatu)	67.000,00
		0570	Grzywny, mandaty i inne kary pieniężne od ludności	25.000,00
		0750	Dochody z najmu i dzierżawy składników majątkowych Skarbu Państwa, jednostek samorządu terytorialnego lub innych jednostek zaliczanych do sektora finansów publicznych oraz innych umów o podobnym charakterze	2.000,00
		0920	Pozostałe odsetki	20.000,00
		0970	Wpływy z różnych dochodów	20.000,00
756			Dochody od osób prawnych, od osób fizycznych i od innych jednostek nie posiadających osobowości prawnej oraz wydatki związane z ich poborem	19.881.598,00
	75601		Wpływy z podatku dochodowego od osób fizycznych	70.000,00
		0350	Podatek od działalności gospodarczej osób fizycznych, opłacany w formie karty podatkowej	70.000,00
	75615		Wpływy z podatku rolnego, podatku leśnego, podatku od czynności cywilnoprawnych, podatków i opłat lokalnych od osób prawnych i innych jednostek organizacyjnych	5.742.500,00
		0310	Podatek od nieruchomości	5.500.000,00
		0320	Podatek rolny	10.000,00
		0330	Podatek leśny	15.000,00
		0340	Podatek od środków transportowych	100.000,00
		0450	Wpływy z opłaty administracyjnej za czynności urzędowe	1.000,00
		0500	Podatek od czynności cywilnoprawnych	5.000,00
		0690	Wpływy z różnych opłat	500,00
		2440	Dotacje otrzymane z funduszy celowych na realizację zadań bieżących jednostek sektora finansów publicznych	111.000,00
	75616		Wpływy z podatku rolnego, podatku leśnego, podatku od spadków i darowizn, podatku od czynności cywilnoprawnych oraz podatków i opłat lokalnych od osób fizycznych	4.150.500,00
		0310	Podatek od nieruchomości	3.000.000,00
		0320	Podatek rolny	260.000,00
		0330	Podatek leśny	5.000,00
		0340	Podatek od środków transportowych	400.000,00
		0360	Podatek od spadków i darowizn	50.000,00
		0370	Podatek od posiadania psów	5.500,00
		0430	Wpływy z opłaty targowej	110.000,00
		0440	Wpływy z opłaty miejscowej	1.500,00
		0450	Wpływy z opłaty administracyjnej za czynności urzędowe	19.000,00
		0500	Podatek od czynności cywilnoprawnych	295.000,00
		0690	Wpływy z różnych opłat	4.500,00
	75618		Wpływy z innych opłat stanowiących dochody jednostek samorządu terytorialnego na podstawie ustaw	1.375.000,00
		0410	Wpływy z opłaty skarbowej	400.000,00
		0480	Wpływy z opłat za zezwolenia na sprzedaż alkoholu	400.000,00
		0490	Wpływy z innych lokalnych opłat pobieranych przez jednostki samorządu terytorialnego na podstawie odrębnych ustaw	575.000,00
	75621		Udziały gmin w podatkach stanowiących dochód budżetu państwa	8.393.598,00
		0010	Podatek dochodowy od osób fizycznych	8.143.598,00
		0020	Podatek dochodowy od osób prawnych	250.000,00
	75647		Pobór podatków, opłat i niepodatkowych należności budżetowych	150.000,00
		0910	Odsetki od nieterminowych wpłat z tytułu podatków i opłat	150.000,00
758			Różne rozliczenia	11.399.472,00
	75801		Część oświatowa subwencji ogólnej dla jednostek samorządu terytorialnego	11.014.765,00
		2920	Subwencje ogólne z budżetu państwa	11.014.765,00
	75831		Część równoważąca subwencji ogólnej dla gmin	384.707,00
		2920	Subwencje ogólne z budżetu państwa	384.707,00
801			Oświata i wychowanie	535.690,00
	80101		Szkoły podstawowe	65.350,00

		0750	Dochody z najmu i dzierżawy składników majątkowych Skarbu Państwa, jednostek samorządu terytorialnego lub innych jednostek zaliczanych do sektora finansów publicznych oraz innych umów o podobnym charakterze	20.000,00
		0830	Wpływy z usług	41.100,00
		0920	Pozostałe odsetki	2.750,00
		0970	Wpływy z różnych dochodów	1.500,00
	80104		Przedszkola	443.800,00
		0750	Dochody z najmu i dzierżawy składników majątkowych Skarbu Państwa, jednostek samorządu terytorialnego lub innych jednostek zaliczanych do sektora finansów publicznych oraz innych umów o podobnym charakterze	1.750,00
		0830	Wpływy z usług	441.550,00
		0920	Pozostałe odsetki	500,00
	80110		Gimnazja	19.540,00
		0750	Dochody z najmu i dzierżawy składników majątkowych Skarbu Państwa, jednostek samorządu terytorialnego lub innych jednostek zaliczanych do sektora finansów publicznych oraz innych umów o podobnym charakterze	9.000,00
		0830	Wpływy z usług	5.000,00
		0920	Pozostałe odsetki	2.540,00
		0970	Wpływy z różnych dochodów	3.000,00
	80195		Pozostała działalność	7.000,00
		0750	Dochody z najmu i dzierżawy składników majątkowych Skarbu Państwa, jednostek samorządu terytorialnego lub innych jednostek zaliczanych do sektora finansów publicznych oraz innych umów o podobnym charakterze	7.000,00
852			Pomoc społeczna	908.614,00
	85214		Zasiłki i pomoc w naturze oraz składki na ubezpieczenia społeczne	177.100,00
		2030	Dotacje celowe otrzymane z budżetu państwa na realizację własnych zadań bieżących gmin (związków gmin)	177.100,00
	85219		Ośrodki pomocy społecznej	621.100,00
		0920	Pozostałe odsetki	5.000,00
		2030	Dotacje celowe otrzymane z budżetu państwa na realizację własnych zadań bieżących gmin (związków gmin)	616.100,00
	85228		Usługi opiekuńcze i specjalistyczne usługi opiekuńcze	50.114,00
		0830	Wpływy z usług	49.500,00
		2360	Dochody jednostek samorządu terytorialnego związane z realizacją zadań z zakresu administracji rządowej oraz innych zadań zleconych ustawami	614,00
	85295		Pozostała działalność	60.300,00
		0970	Wpływy z różnych dochodów	60.300,00
854			Edukacyjna opieka wychowawcza	189.840,00
	85401		Świetlice szkolne	189.840,00
		0830	Wpływy z usług	189.640,00
		0920	Pozostałe odsetki	200,00
900			Gospodarka komunalna i ochrona środowiska	6.000,00
	90003		Oczyszczanie miast i wsi	1.500,00
		0830	Wpływy z usług	1.500,00
	90020		Wpływy i wydatki związane z gromadzeniem środków z opłat produktowych	4.500,00
		0040	Wpływy z opłaty produktowej	4.500,00
Razem				41.305.004,00

DOTACJE NA ZADANIA ZLECONE NA 2005 ROK

Dział	Rozdział	§	Treść	Ogółem
750			Administracja publiczna	144.800,00
	75011		Urzędy wojewódzkie	144.800,00
		2010	Dotacje celowe otrzymane z budżetu państwa na realizację zadań bieżących z zakresu administracji rządowej oraz innych zadań zleconych gminie (związkom gmin) ustawami	144.800,00
751			Urzędy naczelnych organów władzy państwowej, kontroli i ochrony prawa oraz sądownictwa	3.861,00
	75101		Urzędu naczelnych organów władzy państwowej, kontroli i ochrony prawa	3.861,00
		2010	Dotacje celowe otrzymane z budżetu państwa na realizację zadań bieżących z zakresu administracji rządowej oraz innych zadań zleconych gminie (związkom gmin) ustawami	3.861,00
754			Bezpieczeństwo publiczne i ochrona przeciwpożarowa	2.900,00
	75414		Obrona cywilna	2.900,00
		2010	Dotacje celowe otrzymane z budżetu państwa na realizację zadań bieżących z zakresu administracji rządowej oraz innych zadań zleconych gminie (związkom gmin) ustawami	2.900,00
852			Pomoc społeczna	4.008.200,00
	85203		Ośrodki wsparcia	350.000,00
		2010	Dotacje celowe otrzymane z budżetu państwa na realizację zadań bieżących z zakresu administracji rządowej oraz innych zadań zleconych gminie (związkom gmin) ustawami	350.000,00
	85212		Świadczenia rodzinne oraz składki na ubezpieczenia emerytalne i rentowe z ubezpieczenia społecznego	3.203.000,00
		2010	Dotacje celowe otrzymane z budżetu państwa na realizację zadań bieżących z zakresu administracji rządowej oraz innych zadań zleconych gminie (związkom gmin) ustawami	3.203.000,00
	85213		Składki na ubezpieczenie zdrowotne opłacane za osoby pobierające niektóre świadczenia z pomocy społecznej	45.400,00
		2010	Dotacje celowe otrzymane z budżetu państwa na realizację zadań bieżących z zakresu administracji rządowej oraz innych zadań zleconych gminie (związkom gmin) ustawami	45.400,00
	85214		Zasiłki i pomoc w naturze oraz składki na ubezpieczenia społeczne	164.200,00
		2010	Dotacje celowe otrzymane z budżetu państwa na realizację zadań bieżących z zakresu administracji rządowej oraz innych zadań zleconych gminie (związkom gmin) ustawami	164.200,00
	85228		Usługi opiekuńcze i specjalistyczne usługi opiekuńcze	245.600,00
		2010	Dotacje celowe otrzymane z budżetu państwa na realizację zadań bieżących z zakresu administracji rządowej oraz innych zadań zleconych gminie (związkom gmin) ustawami	245.600,00
Razem				4.159.761,00
Dochody ogółem				45.464.765,00

Załącznik Nr 2
do Uchwały Nr XXVII/170/2004
Rady Miejskiej w Kępnie
z dnia 23 grudnia 2004 r.
w sprawie budżetu Gminy Kępno na 2005 rok

WYDATKI WŁASNE BUDŻETU GMINY KĘPNO NA 2005 ROK

Dział	Rozdział	§	Treść	Własne
010			Rolnictwo i łowiectwo	11.362.704,00
	01010		Infrastruktura wodociągowa i sanitacyjna wsi	11.335.304,00
			Wydatki majątkowe:	11.335.304,00
			w tym:	
		6050	Wydatki inwestycyjne jednostek budżetowych	2.347.528,00
		6058	Wydatki inwestycyjne jednostek budżetowych	6.602.638,00
		6059	Wydatki inwestycyjne jednostek budżetowych	2.385.138,00
	01030		Izby rolnicze	5.400,00
			Wydatki bieżące:	5.400,00
			w tym:	
		2850	Wpłaty gmin na rzecz izb rolniczych w wysokości 2% uzyskanych wpływów z podatku rolnego	5.400,00
	01095		Pozostała działalność	22.000,00
			Wydatki bieżące:	22.000,00
600			Transport i łączność	3.123.900,00
	60016		Drogi publiczne gminne	3.083.900,00
			Wydatki bieżące:	1.236.000,00
			Wydatki majątkowe:	1.847.900,00
			w tym:	
		6050	Wydatki inwestycyjne jednostek budżetowych	997.900,00
		6051	Wydatki inwestycyjne jednostek budżetowych	400.112,00
		6052	Wydatki inwestycyjne jednostek budżetowych	449.888,00
	60095		Pozostała działalność	40.000,00
			Wydatki bieżące:	5.000,00
			Wydatki majątkowe:	35.000,00
			w tym:	
		6050	Wydatki inwestycyjne jednostek budżetowych	35.000,00
700			Gospodarka mieszkaniowa	890.000,00
	70005		Gospodarka gruntami i nieruchomościami	290.000,00
			Wydatki bieżące:	210.000,00
			Wydatki majątkowe:	80.000,00
			w tym:	
		6050	Wydatki inwestycyjne jednostek budżetowych	80.000,00
	70095		Pozostała działalność	600.000,00
			Wydatki bieżące:	600.000,00
710			Działalność usługowa	8.000,00
	71035		Cmentarze	8.000,00
			Wydatki bieżące:	8.000,00
750			Administracja publiczna	4.921.997,00
	75022		Rady gmin (miast i miast na prawach powiatu)	150.000,00
			Wydatki bieżące:	150.000,00
	75023		Urzędy gmin (miast i miast na prawach powiatu)	4.446.241,00
			Wydatki bieżące:	3.571.241,00
			w tym:	
		4010	Wynagrodzenia osobowe pracowników	2.100.000,00
		4040	Dodatkowe wynagrodzenie roczne	166.096,00
		4110	Składki na ubezpieczenia społeczne	420.299,00
		4120	Składki na Fundusz Pracy	55.801,00
			Wydatki majątkowe:	875.000,00
			w tym:	
		6050	Wydatki inwestycyjne jednostek budżetowych	819.000,00
		6060	Wydatki na zakupy inwestycyjne jednostek budżetowych	56.000,00
	75095		Pozostała działalność	325.756,00
			Wydatki bieżące:	325.756,00
			w tym:	
		4010	Wynagrodzone osobowe pracowników	190.088,00

		4040	Dodatkowe wynagrodzenie roczne	14.906,00
		4110	Składki na ubezpieczenia społeczne	35.320,00
		4120	Składki na Fundusz Pracy	5.022,00
754			Bezpieczeństwo publiczne i ochrona przeciwpożarowa	270.000,00
	75412		Ochotnicze straże pożarne	270.000,00
			Wydatki bieżące:	170.000,00
			w tym:	
		4110	Składki na ubezpieczenia społeczne	5.000,00
		4120	Składki na Fundusz Pracy	500,00
			Wydatki majątkowe:	100.000,00
			w tym:	
		6060	Wydatki na zakupy inwestycyjne jednostek budżetowych	100.000,00
756			Dochody od osób prawnych, od osób fizycznych i od innych jednostek nie posiadających osobowości prawnej oraz wydatki związane z ich poborem	400.000,00
	75647		Pobór podatków, opłat i niepodatkowych należności budżetowych	400.000,00
			Wydatki bieżące:	400.000,00
			w tym:	
		4100	Wynagrodzenia agencyjno-prowizyjne	30.000,00
		4110	Składki na ubezpieczenia społeczne	500,00
		4120	Składki na Fundusz Pracy	100,00
757			Obsługa długu publicznego	438.000,00
	75702		Obsługa papierów wartościowych, kredytów i pożyczek jednostek samorządu terytorialnego	438.000,00
			Wydatki bieżące:	438.000,00
			w tym:	
		8070	Odsetki i dyskonto od krajowych skarbowych papierów wartościowych oraz pożyczek i kredytów	438.000,00
758			Różne rozliczenia	15.000,00
	75818		Rezerwy ogólne i celowe	15.000,00
			Wydatki bieżące:	15.000,00
			w tym:	
		4810	Rezerwy	15.000,00
801			Oświata i wychowanie	16.274.915,00
	80101		Szkoły podstawowe	7.601.350,00
			Wydatki bieżące:	7.401.350,00
			w tym:	
		4010	Wynagrodzenia osobowe pracowników	4.795.919,00
		4040	Dodatkowe wynagrodzenie roczne	392.476,00
		4110	Składki na ubezpieczenia społeczne	961.899,00
		4120	Składki na Fundusz Pracy	130.231,00
			Wydatki majątkowe:	200.000,00
			w tym:	
		6050	Wydatki inwestycyjne jednostek budżetowych	200.000,00
	80104		Przedszkola	3.843.262,00
			Wydatki bieżące:	3.834.762,00
			w tym:	
		2540	Dotacja podmiotowa z budżetu dla niepublicznej szkoły lub i innej niepublicznej placówki oświatowo - wychowawczej	709.000,00
		4010	Wynagrodzenia osobowe pracowników	2.058.657,00
		4040	Dodatkowe wynagrodzenie roczne	174.371,00
		4110	Składki na ubezpieczenia społeczne	403.149,00
		4120	Składki na Fundusz Pracy	54.912,00
			Wydatki majątkowe:	8.500,00
			w tym:	
		6060	Wydatki na zakupy inwestycyjne jednostek budżetowych	8.500,00
	80110		Gimnazja	4.331.980,00
			Wydatki bieżące:	4.331.980,00
			w tym:	
		4010	Wynagrodzenia osobowe pracowników	2.705.421,00
		4040	Dodatkowe wynagrodzenie roczne	216.000,00
		4110	Składki na ubezpieczenia społeczne	530.420,00
		4120	Składki na Fundusz Pracy	73.450,00
	80113		Dowożenie uczniów do szkół	299.520,00
			Wydatki bieżące:	299.520,00

	80146		Dokształcanie i doskonalenie nauczycieli	80.469,00
			Wydatki bieżące:	80.469,00
	80195		Pozostała działalność	118.334,00
			Wydatki bieżące:	118.334,00
851			Ochrona zdrowia	921.964,00
	85111		Szpitala ogólne	55.000,00
			Wydatki majątkowe	55.000,00
			w tym:	
		6300	Wydatki na pomoc finansową udzielaną między jednostkami samorządu terytorialnego na dofinansowanie własnych zadań inwestycyjnych i zakupów inwestycyjnych	55.000,00
	85154		Przeciwdziałanie alkoholizmowi	866.964,00
			Wydatki bieżące:	150.000,00
			w tym:	
		2820	Dotacja celowa z budżetu na finansowanie lub dofinansowanie zadań zleconych do realizacji stowarzyszeniom	72.000,00
		4110	Składki na ubezpieczenia społeczne	10.000,00
		4120	Składki na Fundusz Pracy	1.500,00
			Wydatki majątkowe:	716.964,00
			w tym:	
		6050	Wydatki inwestycyjne jednostek budżetowych	716.964,00
852			Pomoc społeczna	2.816.807,00
	85214		Zasiłki i pomoc w naturze oraz składki na ubezpieczenia społeczne	767.100,00
			Wydatki bieżące:	767.100,00
	85215		Dotatki mieszkaniowe	730.000,00
			Wydatki bieżące:	730.000,00
	85219		Ośrodki pomocy społecznej	976.100,00
			Wydatki bieżące:	976.100,00
			w tym:	
		4010	Wynagrodzenia osobowe pracowników	703.359,00
		4040	Dodatkowe wynagrodzenie roczne	54.389,00
		4110	Składki na ubezpieczenia społeczne	130.046,00
		4120	Składki na Fundusz Pracy	17.969,00
	85228		Usługi opiekuńcze i specjalistyczne usługi opiekuńcze	200.000,00
			Wydatki bieżące:	200.000,00
			w tym:	
		4110	Składki na ubezpieczenia społeczne	29.800,00
	85295		Pozostała działalność	143.607,00
			Wydatki bieżące:	143.607,00
			w tym:	
		4010	Wynagrodzenia osobowe pracowników	41.943,00
		4040	Dodatkowe wynagrodzenie roczne	3.283,00
		4110	Składki na ubezpieczenia społeczne	8.028,00
		4120	Składki na Fundusz Pracy	1.109,00
854			Edukacyjna opieka wychowawcza	694.131,00
	85401		Świetlice szkolne	692.627,00
			Wydatki bieżące:	692.627,00
			w tym:	
		4010	Wynagrodzenia osobowe pracowników	362.600,00
		4040	Dodatkowe wynagrodzenie roczne	29.855,00
		4110	Składki na ubezpieczenia społeczne	66.980,00
		4120	Składki na Fundusz Pracy	9.425,00
	85446		Dokształcanie i doskonalenie nauczycieli	1.504,00
			Wydatki bieżące:	1.504,00
900			Gospodarka komunalna i ochrona środowiska	2.197.000,00
	90003		Oczyszczanie miast i wsi	230.000,00
			Wydatki bieżące:	230.000,00
	90004		Utrzymanie zieleni w miastach i gminach	140.000,00
			Wydatki bieżące:	140.000,00
	90015		Oświetlenie ulic, placów i dróg	1.097.000,00
			Wydatki bieżące:	980.000,00
			Wydatki majątkowe:	117.000,00
			w tym:	
		6050	Wydatki inwestycyjne jednostek budżetowych	117.000,00

	90095		Pozostała działalność	730.000,00
			Wydatki bieżące:	50.000,00
			Wydatki majątkowe:	680.000,00
			w tym:	
		6010	Wydatki na zakup i objęcie akcji oraz wniesienie wkładów do spółek prawa handlowego	300.000,00
		6050	Wydatki inwestycyjne jednostek budżetowych	380.000,00
921			Kultura i ochrona dziedzictwa narodowego	718.850,00
	92105		Pozostałe zadania w zakresie kultury	8.200,00
			Wydatki bieżące:	8.200,00
			w tym:	
		2820	Dotacje celowe z budżetu na finansowanie lub dofinansowanie zadań zleconych do realizacji stowarzyszeniom	8.200,00
	92116		Biblioteki	339.000,00
			Wydatki bieżące:	339.000,00
			w tym:	
		2480	Dotacja podmiotowa z budżetu dla samorządowej instytucji kultury	339.000,00
	92118		Muzea	170.000,00
			Wydatki bieżące:	170.000,00
			w tym:	
		2480	Dotacja podmiotowa z budżetu dla samorządowej instytucji kultury	170.000,00
	92195		Pozostała działalność	201.650,00
			Wydatki bieżące:	201.650,00
926			Kultura fizyczna i sport	570.000,00
	92604		Instytucje kultury fizycznej	370.000,00
			Wydatki bieżące:	370.000,00
			w tym:	
		2650	Dotacja przedmiotowa z budżetu dla zakładu budżetowego	370.000,00
	92605		Pozostałe zadania w zakresie kultury fizycznej i sportu	131.500,00
			Wydatki bieżące:	131.500,00
			w tym:	
		2820	Dotacje celowe z budżetu na finansowanie lub dofinansowanie zadań zleconych do realizacji stowarzyszeniom	131.500,00
	92695		Pozostała działalność	68.500,00
			Wydatki bieżące:	68.500,00
Razem				45.623.268,00

WYDATKI NA ZADANIA ZLECONE NA 2005 ROK

Dział	Rozdział	§	Treść	Zlecone
750			Administracja publiczna	144.800,00
	75011		Urzędy wojewódzkie	144.800,00
			wydatki bieżące:	144.800,00
			w tym:	
		4010	Wynagrodzenia osobowe pracowników	144.800,00
751			Urzędy naczelnych organów władzy państwowej, kontroli i ochrony prawa oraz sądownictwa	3.861,00
	75101		Urzędu naczelnych organów władzy państwowej, kontroli i ochrony prawa	3.861,00
			wydatki bieżące:	3.861,00
			w tym:	
		4110	Składki na ubezpieczenia społeczne	500,00
		4120	Składki na Fundusz Pracy	70,00
754			Bezpieczeństwo publiczne i ochrona przeciwpożarowa	2.900,00
	75414		Obrona cywilna	2.900,00
			wydatki bieżące:	2.900,00
852			Pomoc społeczna	4.008.200,00
	85203		Ośrodki wsparcia	350.000,00
			wydatki bieżące:	350.000,00
			w tym:	
		4010	Wynagrodzenia osobowe pracowników	252.219,00
		4040	Dodatkowe wynagrodzenie roczne	19.103,00
		4110	Składki na ubezpieczenia społeczne	47.958,00
		4120	Składki na Fundusz Pracy	6.627,00
	85212		Świadczenia rodzinne oraz składki na ubezpieczenia emerytalne i rentowe z ubezpieczenia społecznego	3.203.000,00

		wydatki bieżące:	3.203.000,00
		w tym:	
	4010	Wynagrodzenia osobowe pracowników	47.676,00
	4040	Dodatkowe wynagrodzenie roczne	1.199,00
	4110	Składki na ubezpieczenia społeczne	77.302,00
	4120	Składki na Fundusz Pracy	1.197,00
852 13		Składki na ubezpieczenie zdrowotne opłacane za osoby pobierające niektóre świadczenia z pomocy społecznej	45.400,00
		wydatki bieżące:	45.400,00
852 14		Zasiłki i pomoc w naturze oraz składki na ubezpieczenia społeczne	164.200,00
		wydatki bieżące:	164.200,00
852 28		Usługi opiekuńcze i specjalistyczne usługi opiekuńcze	245.600,00
		wydatki bieżące:	245.600,00
Razem			4.159.761,00
Wydatki ogółem			49.783.029,00

Załącznik Nr 3
do Uchwały Nr XXVI/1/170/2004
Rady Miejskiej w Kępnie
2 dnia 23 grudnia 2004 roku
w sprawie budżetu Gminy Kępno na 2005 rok

DOCHODY I WYDATKI BUDŻETU GMINY KĘPNO NA 2005 ROK W UKŁADZIE DZIAŁOWYM

Dział	Nazwa	Kwota w zł	
		Dochody	Wydatki
010	Rolnictwo i łowiectwo	6.815.338	11.362.704
100	Górnictwo i kopalnictwo	5.000	-
600	Transport i łączność	400.112	3.123.900
700	Gospodarka mieszkaniowa	1.092.690	890.000
710	Działalność usługowa	-	8.000
750	Administracja publiczna (zadania własne)	70.650	4.921.997
750	Administracja publiczna (zadania zlecone)	144.800	144.800
751	Urzędy naczelnych organów władzy państwowej, kontroli i ochrony praw oraz sądownictwa (zadania zlecone)	3.861	3.861
754	Bezpieczeństwo publiczne i ochrona przeciwpożarowa (zadania własne)		270.000
754	Bezpieczeństwo publiczne i ochrona przeciwpożarowa (zadania zlecone)	2.900	2.900
756	Dochody od osób prawnych, od osób fizycznych i od innych jednostek nie posiadających osobowości prawnej oraz wydatki związane z ich poborem	19.881.598	400.000
757	Obsługa długu publicznego		438.000
758	Różne rozliczenia	11.399.472	15.000
801	Oświata i wychowanie	535.690	16.274.915
851	Ochrona zdrowia		921.964
852	Pomoc społeczna (zadania własne)	908.614	2816.807
852	Pomoc społeczna (zadania zlecone)	4.008.200	4.008.200
854	Edukacyjna opieka wychowawcza	189.840	694.131
900	Gospodarka komunalna i ochrona środowiska	6.000	2.197.000
921	Kultura i ochrona dziedzictwa narodowego		718.850
926	Kultura fizyczna i sport		570.000
	Ogółem	45.464.765	49.783.029

PRZYCHODY I ROZCHODY BUDŻETU GMINY KĘPNO W 2005 ROKU

PRZYCHODY

Paragraf	Nazwa	Kwota
952	Przychody z zaciągniętych pożyczek i kredytów na rynku krajowym	5.521.364
		5.521.364

ROZCHODY

Paragraf	Nazwa	Kwota
99A	Udzielone pożyczki i kredyty	655.500
992	Spląty otrzymanych krajowych pożyczek i kredytów	547.600
		1.203.100

Załącznik nr 4
do Uchwały Nr XXVII/170/2004
Rady Miejskiej w Kępnie
z dnia 23 grudnia 2004 r.
w sprawie budżetu Gminy Kępno na 2005 rok

DOCHODY ZWIĄZANE Z REALIZACJĄ ZADAŃ ZLECONYCH W 2005 ROKU
PODLEGAJĄCE PRZEKAZANIU DO BUDŻETU PAŃSTWA

Dział	Rozdział	Paragraf	Nazwa	Plan			Uwagi
750			Administracja publiczna			73.000	
	75011		Urzędy wojewódzkie		73.000		
		0690	Wpływy z różnych opłat	73.000			
852			Pomoc społeczna			12.280	
	85228		Usługi opiekuńcze i specjalistyczne usługi opiekuńcze		12.280		
		0830	Wpływy z usług	12.280			
Dochody z realizacji zadań zleconych ogółem				85.280	85.280	85.280	

Załącznik nr 5
do Uchwały Nr XXVII/170/2004
Rady Miejskiej w Kępnie
z dnia 23 grudnia 2004 r.
w sprawie budżetu Gminy Kępno na 2005 rok

DOTACJE DLA GMINNYCH INSTYTUCJI KULTURY W 2005 ROKU

L.p.	Dział	Rozdział	Nazwa	Kwota
1.	921	92116	Samorządowa Biblioteka Publiczna	339.000
2.	921	92118	Muzeum Ziemi Kępińskiej	170.000
			Razem:	509.000

Załącznik Nr 6
do Uchwały Nr XXVII/170/2004
Rady Miejskiej w Kępnie
z dnia 23 grudnia 2004 r.
w sprawie budżetu Gminy Kępno na 2005 rok

DOTACJE DLA PODMIOTÓW NIE ZALICZANYCH DO SEKTORA FINANSÓW PUBLICZNYCH
I NIE DZIAŁAJĄCYCH W CELU OSIĄGNIĘCIA ZYSKU, DLA KTÓRYCH PRZEWDZIANO DOTACJE Z BUDŻETU
GMINY KĘPNO W 2005 ROKU NA CELE PUBLICZNE ZWIĄZANE Z REALIZACJĄ ZADAŃ GMINNYCH.

L.p.	Dział	Rozdział	Cel dofinansowania	Kwota
1.	851	85154	Realizacja zadań wynikających z Gminnego Programu Profilaktyki i Rozwiązywania Problemów Alkoholowych na rok 2005	72.000
2.	921	92105	Realizacja zadań z zakresu kultury	8.200
3.	926	92605	Realizacja zadań z zakresu kultury fizycznej i sportu	131.500
			Razem	211.700

Załącznik Nr 7
do Uchwały Nr XXVII/170/2004
Rady Miejskiej w Kępnie
z dnia 23 grudnia 2004 r.
w sprawie budżetu Gminy Kępno na 2005 rok

DOTACJA DLA NIEPUBLICZNEGO PRZEDSZKOLA PROWADZONEGO PRZEZ
ZGROMADZENIE SIÓSTR MIŁOSIĘDZIA ŚW. KAROLA BOROMEUSZA W KĘPNIE W 2005 ROKU.

L.p.	Dział	Rozdział	Kwota
1.	801	80104	709.000
		Razem	709.000

Załącznik Nr 8
do uchwały Nr XXVII/170/2004
Rady Miejskiej w Kępnie
z dnia 23 grudnia 2004 r.
w sprawie budżetu Gminy Kępno na 2005 rok

DOTACJA PRZEDMIOTOWA DLA ZAKŁADU BUDŻETOWEGO W 2005 ROKU

L.p.	Dział	Rozdział	Nazwa	Kwota w zł
1.	926	92604	Kępiński Ośrodek Sportu i Rekreacji	370.000
			Razem	370.000

Załącznik Nr 9
do Uchwały Nr XXVII/170/2004
Rady Miejskiej w Kępno
z dnia 23 grudnia 2004 r.
w sprawie budżetu Gminy Kępno na 2005 rok

WYKAZ WYDATKÓW MAJĄTKOWYCH PRZEWDZIANYCH DO REALIZACJI W 2005 ROKU

Zadania inwestycyjne:

1.	Kanalizacja sanitarna i modernizacja oczyszczalni, w tym:	
	1) Kanalizacja północnej części Gminy Kępno - Krązkowy	
	2) Kanalizacja północnej części Gminy Kępno - Osiny	
	3) Kanalizacja wsi: Olszowa, Świiba i Pustkowie Kierzeńskie - dokumentacja techniczna	
	4) Modernizacja oczyszczalni ścieków	
2.	Poprawa bazy oświatowej w tym:	
	1) rozbudowa Szkoły Podstawowej w Myjomicach - etap II	
3.	Drogi, w tym:	

	1) budowa drogi w Hanulinie - ul. Boh. Westerplatte	
	2) budowa drogi w Hanulinie - ul. Kwiatowa i Leśna	
	3) budowa drogi we wsi Mechnice	
	4) przebudowa ul. Granicznej - I etap	
	5) wykonanie dokumentacji technicznej budowy dróg na Osiedlu Przemysława - ulice: Paderewskiego, Szymanowskiego, Moniuszki, Chopina, Henryka Wieniawskiego, Władysława Turowskiego, Wincentego Schmidt'a i Hipolita Młynarza	
	6) wykonanie dokumentacji technicznej budowy drogi w Hanulinie (ulica Kusocińskiego)	
	7) budowa chodnika łączącego ul. Poznańską z Osiedlem Mściwoja	
	8) przebudowa centrum Miasta Kępna	
4.	Ratusz (remont i dokumentacja) w tym:	
	1) modernizacja Ratusza	
5.	Inwestycje OSP, w tym:	
	1) zakup samochodu gaśniczego dla OSP w Kępnie	
6.	Inwestycje pozostałe, w tym:	
	1) montaż wiat autobusowych w Rzetni, Mechnicach, Domaninie i Myjomicach	
	2) wykup gruntów i nieruchomości	
	3) komputeryzacja Urzędu	
	4) zakup kasy ogniotrwałej do kancelarii tajnej Urzędu	
	5) zakup 2 komputerów dla PS w Hanulinie i Nr 4 w Kępnie	
	6) dofinansowanie zakupu aparatury medycznej dla Szpitala w Kępnie	
	7) adaptacja budynku administracyjnego na Centrum Integracji Społecznej	
	8/ modernizacja oświetlenia terenu Gminy (łącznik pomiędzy ul. Poznańską i Osiedlem Mściwoja, Osiny-Zosin, Świba-Wierzbięcin, Mikorzyn Osiedle Kaliskie - dokumentacja)	
	9) modernizacja szaleatów na targowisku miejskim	
	10) kanalizacja sanitarna w ul. Wrocławskiej	
	Razem wydatki inwestycyjne	15.750.668

Udziały w spółkach:

Lp.	Nazwa spółki	Kwota w zł
1.	Energetyka Ciepła - Kępno Sp. z o. o.	300.000

Załącznik Nr 10
do uchwały Nr XXVII/170/2004
Rady Miejskiej w Kępnie
z dnia 23 grudnia 2004 r.
w sprawie budżetu Gminy Kępno na 2005 rok

WYDATKI NA WIELOLETNI PROGRAM INWESTYCYJNY GMINY KĘPNO

- Nazwa programu: „Wieloletni Plan Inwestycyjny Gminy Kępno na lata 2001 - 2006.”
- Jednostka realizująca program: Urząd Miasta i Gminy w Kępnie.
- Łączne nakłady finansowe: 53.806.262 zł.
- Cel programu:
 - planowy rozwój Gminy Kępno zgodny z priorytetami wskazanymi przez jej mieszkańców.
- Zadania inwestycyjne wynikające z Wieloletniego Planu Inwestycyjnego Gminy Kępno na lata 2001 2006 wraz z wysokością wydatków własnych na te zadania w roku 2005 i w roku 2006:

Plan inwestycyjny	2005	2006	2007
1. Kanalizacja sanitarna i modernizacja oczyszczalni,	11.335.304	2.700.000	0
w tym:			
1.1. Modernizacja oczyszczalni ścieków w Baranowie w tym:	8.987.776	0	0
NFOŚiGW	2.200.000	0	0
Środki własne	185.138	0	0
NFOŚiGW	700.000	55.000	0
Środki własne	100.000	770.000	0
Środki strukturalne - ZPORR	0	1.875000	0
1.3. Budowa kanalizacji we wsiach Olszowa Swiba Pustkowie Kierzeńskie	40.000	60.000	0
2. Szkoła Podstawowa Mikorzyn	0	0	0
3. Poprawa bazy oświatowej	200.000	435.000	0
4. Gospodarka odpadami komunalnymi	0	0	0
5. Drogi, w tym:	1.675.000	500.000	0
5.1. Budowa drogi gminnej w miejscowości Hanulin - ul. Bohaterów Westerplatte w tym:	850.000	0	0
SAPARD	400.112	0	0
środki własne	449.888	0	0
6. Budynek komunalny	0	250.000	0
7. Rewitalizacja centrum miasta	99.900	2.067.100	0
8. Inwestycje OSP	100.000	200.000	0
9. Inwestycje pozostałe	0	0	0
10. Komputeryzacja Urzędu	50.000	50.000	0
11. Adaptacja budynku administracyjnego na Centrum Integracji Społecznej	716.964	0	0
12. Modernizacja oświetlenia ulicznego	117.000	50.000	0
13. Inwestycje związane z budową lub modernizacją sieci wodno-kanalizacyjnych miasta	430.000	1.740.000	0
14. Poprawa bazy sportowo -rekreacyjne	0	50.000	0
Inwestycje ogółem	15.616.168	8.042.100	0

Załącznik Nr 11
do uchwały Nr XXVIII/170/2004
Rady Miejskiej w Kępnie
z dnia 23 grudnia 2004 r.
w sprawie budżetu Gminy Kępno na 2005 rok

WYDATKI NA PROGRAMY I PROJEKTY REALIZOWANE ZE ŚRODKÓW
FUNDUSZY STRUKTURALNYCH I FUNDUSZU SPÓJNOŚCI

Lp.	Projekt	Kategoria interwencji funduszy strukturalnych	Klasyfikacja (dział, rozdział)	Wydatki w okresie realizacji projektu (całkowita wartość Projektu)	Planowane wydatki											
					w tym:		2005 r.									
					środkami z budżetu krajowego	środkami z budżetu UE	z tego:									
					Wydatki razem	Wydatki z budżetu krajowego**	Środki z budżetu UE								Wydatki razem	pożyczki na prefinansowa nie z budżetu państwa
(9+13)	(10+11+12)	(10+11+12)	10	11	12	13	14	15	16	17	18	19	20	21		
1	2	3	4	5	6	7	8	9	10	11	12	13	14	15	16	17
I	Wydatki majątkowe razem	x		8.987.776	2.385.138	6.602.638	8.987.776	2.385.138	2.200.000	0	185.138	6.602.638				6.602.638
	Program: ZPORR															
1.1	Priorytetu 1 - Rozbudowa i modernizacja Infrastruktury służącej wzmocnieniu konkurencyjności regionów															
	Działanie: 1.2 Infrastruktura ochrony środowiska															
	projektu: Modernizacja oczyszczalni ścieków w Baronowie		010.01010	8.987.776	2.385.138	6.602.638	8.987.776	2.385.138	2.200.000	0	185.138	6.602.638				6.602.638
	Z tego 2005		010.01010	8.987.776	2.385.138	6.602.638	8.987.776	2.385.138	2.200.000	0	185.138	6.602.638				6.602.638
	OGÓLEM (I+II)	x		8.987.776	2.385.138	6.602.638	8.987.776	2.385.138	2.200.000	0	185.138	6.602.638				6.602.638

** środki własne JST, współfinansowanie z budżetu państwa oraz inne

Załącznik Nr 12
do uchwały Nr XXVII/170/2004
Rady Miejskiej w Kępnie
z dnia 23 grudnia 2004 r.
w sprawie budżetu Gminy Kępno na 2005 rok

PRZYCHODY I WYDATKI GMINNEGO FUNDUSZU OCHRONY ŚRODOWISKA I GOSPODARKI WODNEJ W 2005 ROKU

Dział 900 - Gospodarka komunalna i ochrona środowiska

Rozdział 90011 - Fundusz Ochrony Środowiska i Gospo-
darki Wodnej

§	Nazwa	Kwota
	Stan funduszu na początek roku	100
0580	wpływy z różnych opłat	7.000
0690	grzywny i inne kary pieniężne od osób prawnych i innych jednostek organizacyjnych	100.000
0920	pozostałe odsetki	3.000
	Razem przychody	110.000
	Ogółem	110.100

§	Nazwa	Kwota
6110	Wydatki inwestycyjne funduszy celowych, w tym: - Kanalizacja sanitarna w ul. Wrocławskiej	110.000
	Razem wydatki	110.000
	Stan funduszu na koniec roku	100
	Ogółem	110.000

Załącznik Nr 13
do uchwały Nr XXVII/170/2004
Rady Miejskiej w Kępnie
z dnia 23 grudnia 2004 r.
w sprawie budżetu Gminy Kępno na 2005 rok

PRZYCHODY I WYDATKI ZAKŁADU BUDŻETOWEGO W 2005 ROKU (KĘPIŃSKI OŚRODEK SPORTU I REKREACJI)
DZIAŁ 926 - KULTURA FIZYCZNA I SPORT ROZDZIAŁ 92604 - INSTYTUCJE KULTURY FIZYCZNEJ

Przychody ogółem	769.000 zł	w tym:	
w tym:		wydatki bieżące	769.000 zł
przychody własne	399.000 zł	w tym:	
dotacje przedmiotowe otrzymane z budżetu	370.000 zł	§4010 wynagrodzenia osobowe pracowników	230.000 zł
Wydatki ogółem	769.000 zł	§4040 dodatkowe wynagrodzenia roczne	19.500 zł
		§4110 składki na ubezpieczenia społeczne	44.300 zł
		§4120składki na Fundusz Pracy	6.100 zł.

257

UCHWAŁA Nr XXV/99/2004 RADY GMINY OLSZÓWKA

z dnia 28 grudnia 2004 r.

w sprawie uchwalenia budżetu gminy Olszówka na 2005 rok

Na podstawie art. 18 ust. 2 pkt 4, pkt 9 lit. d i pkt 10 ustawy z dnia 8 marca 1990 r. o samorządzie gminnym (Dz.U. z 2001 r. Nr 142, poz. 1591 ze zmianami) art. 109, art. 110, art. 116 ust. 1, art. 122, art. 124 i art. 128 ust. 2 pkt 1 ustawy z dnia 26 listopada 1998 r. o finansach publicznych (Dz.U. z 2003 r. Nr 15, poz. 148 ze zmianami) oraz art. 403 i 406 ustawy z dnia 27.04.2001 r. Prawo ochrony środowiska (Dz.U. Nr 62, poz. 627 ze zmianami) Rada Gminy Olszówka uchwała co następuje:

§1. 1. Uchwała się dochody gminy na 2005 rok w kwocie - 7.537.020 zł, w tym:

- dotacje celowe otrzymane z budżetu państwa na zadania bieżące z zakresu administracji rządowej w kwocie - 642.753 zł, zgodnie z załącznikiem Nr 1 do uchwały.

2. Uchwała się wydatki gminy na 2005 rok w kwocie - 7.954.886 zł, w tym:

- wydatki zlecone gminie z zakresu administracji rządowej w kwocie - 642.753 zł, zgodnie z załącznikiem Nr 2 do uchwały.

3. Ustala się deficyt budżetowy w kwocie 417.866 zł. Źródłem sfinansowania deficytu będzie pożyczka zaciągana z Wojewódzkiego Funduszu Ochrony Środowiska i Gospodarki Wodnej w Poznaniu na budowę kanalizacji sanitarnej i kredy bankowy zgodnie z załącznikiem Nr 3.

§2. W budżecie gminy tworzy się rezerwę ogólną w kwocie - 30.000 zł.

§3. Ustala się dochody z tytułu wydawania zezwoleń na sprzedaż alkoholu i wydatki na realizację gminnego programu profilaktyki i przeciwdziałania alkoholizmowi w kwocie - 40.000 zł.

§4. Określa się prognozę kwoty długu publicznego gminy, w brzmieniu załącznika Nr 4 do uchwały.

§5. Wykaz zadań inwestycyjnych gminy określa załącznik Nr 5 do uchwały.

§6. Plan finansowy zadań zleconych z zakresu administracji rządowej oraz zadań zleconych gminie innymi ustawami stanowi załącznik Nr 6 do uchwały.

§7. Plan finansowy dochodów związanych z realizacją zadań zleconych z zakresu administracji rządowej stanowi załącznik Nr 7 do uchwały.

§8. Plan przychodów i wydatków Gminnego Funduszu Ochrony Środowiska stanowi załącznik Nr 8 do uchwały.

§9. Uchwała się limit wydatków na wieloletnie programy inwestycyjne zgodnie z załącznikiem Nr 9 do uchwały.

§10. Upoważnia się Wójta Gminy do:

1. Dokonywania zmian w planie wydatków gminy polegających na:

- 1) przeniesieniach planowanych wydatków między rozdziałami i paragrafami w ramach działu klasyfikacji budżetowej, w tym również wynagrodzeń osobowych,
- 2) przenoszenia wydatków bieżących na inwestycyjne i inwestycyjnych na wydatki bieżące w ramach działu nie więcej niż 10% planowanych wydatków na inwestycje,
- 3) tworzenia w trybie przeniesień nowych rozdziałów i paragrafów w ramach działu.

2. Do zaciągania długu i spłat zobowiązań gminy do wysokości przychodów i rozchodów zgodnie z załącznikiem Nr 3 do uchwały,

3. Do zaciągania pożyczek i kredytów krótkoterminowych na pokrycie występującego w ciągu roku niedoboru budżetu gminy do wysokości 300.000 zł.

§11. Ustala się kwotę 150.000 zł, do wysokości której Wójt Gminy może samodzielnie zaciągać zobowiązania.

§12. Wykonanie uchwały powierza się Wójtowi Gminy.

§13. Uchwała wchodzi w życie z dniem podjęcia z mocą obowiązującą od 01 stycznia 2005 roku i podlega publikacji w Dzienniku Urzędowym Województwa Wielkopolskiego oraz podaniu do publicznej wiadomości na tablicy ogłoszeń w Urzędzie Gminy w Olszówce.

Przewodniczący
Rady Gminy w Olszówce
(-) Paweł Lasota

Załącznik Nr 1
do uchwały Nr XXV/99/2004
Rady Gminy Olszówka
z dnia 28 grudnia 2004 r.
w sprawie uchwalenia budżetu
gminy Olszówka na 2005 rok

DOCHODY GMINY

Lp.	Dział	Rozdział	§	Wyszczególnienie	Kwota
A.				Dochody własne gminy	6.894.267
	010			Rolnictwo i leśnictwo	1.014.526
		01010		Infrastruktura wodociąg. i sanitacyjna wsi	25.000
			0830	Wpływy z usług	25.000
			6291	Środki na dofinansowanie własnych inwestycji gmin, powiatów, samorządów województw, pozyskane z innych źródeł (finansowanie programów ze środków bezzwrotnych pochodzących z UE-SAPARD)	742.145
			6292	Środki na dofinansowanie własnych inwestycji gmin, powiatów, samorządów województw, pozyskane z innych źródeł (finansowanie programów ze środków bezzwrotnych pochodzących z UE – środki krajowe)	247.381
	020			Leśnictwo	1.000
		02095		Pozostała działalność	1.000
			0750	Dochody z najmu i dzierżawy składników majątkowych Skarbu Państwa, j.s.t. lub innych jednostek zaliczanych do sektora finansów publicznych oraz innych umów o podobnym charakterze	1.000
	700			Gospodarka mieszkaniowa	45.600
		70005		Gospodarka gruntami i nieruchomościami	45.600
			0470	Wpływy z opłat za zarząd, użytkowanie i użytkowanie wieczyste nieruchomości	400
			0750	Dochody z najmu i dzierżawy składników majątkowych Skarbu Państwa, j.s.t. lub innych jednostek zaliczanych do sektora finansów publicznych oraz innych umów o podobnym charakterze	45.000
			0920	Pozostałe odsetki	200
	750			Administracja publiczna	2.950
		75011		Urzędy wojewódzkie	450
			2360	Dochody j.s.t. związane z realizacją zadań z zakresu administracji rządowej oraz innych zadań zleconych ustawami	450
		75023		Urzędy gmin	2.500
			0920	Pozostałe odsetki	1.500
			0970	Wpływy z różnych dochodów	1.000
	756			Dochody od osób prawnych, od osób fizycznych i od innych jednostek nie posiadających osobowości prawnej oraz wydatki związane z ich poborem	1.490.206
		75601		Wpływy z podatku dochodowego od osób fizycznych	4.100
			0350	Podatek od działalności gospodarczej osób fizycznych opłacany w formie karty podatkowej	4.000
			0910	Odsetki od nieterminowych wpłat z tytułu podatków i opłat	100
		75615		Wpływy z podatku rolnego, podatku leśnego, podatku od czynności cywilnoprawnych podatku od spadków i darowizn oraz podatków i opłat lokalnych od osób prawnych i od innych jednostek organizacyjnych	272.700
			0310	Podatek od nieruchomości	245.000
			0320	Podatek rolny	24.700
			0330	Podatek leśny	500
			0340	Podatek od środków transportowych	1.000
			0910	Odsetki od nieterminowych wpłat z tytułu podatków i opłat	1.500
		75616		Wpływy z podatku rolnego, podatku leśnego, podatku od czynności cywilnoprawnych, podatku od spadków i darowizn oraz podatków i opłat lokalnych od osób fizycznych	732.200
			0310	Podatek od nieruchomości	125.000
			0320	Podatek rolny	520.000
			0330	Podatek leśny	2.000
			0340	Podatek od środków transportowych	46.000
			0360	Podatek od spadków i darowizn	1.000
			0370	Podatek od posiadania psów	200

		0500	Podatek od czynności cywilnoprawnych	25.000
		0910	Odsetki od nieterminowych wpłat z tytułu podatków i opłat	13.000
	75618		Wpływy z innych opłat stanowiących dochody jednostek samorządu terytorialnego na podstawie ustaw	57.500
		0410	Wpływy z opłaty skarbowej	16.000
		0480	Wpływy z opłat za zezwolenia na sprzedaż alkoholu	40.000
		0490	Wpływy z innych lokalnych opłat pobieranych przez j.s.t. na podstawie odrębnych ustaw	1.500
	75621		Udziały gmin w podatkach stanowiących dochód budżetu państwa	418.706
		0010	Podatek dochodowy od osób fizycznych	418.206
		0020	Podatek dochodowy od osób prawnych	500
	75647		Pobór podatków, opłat i niepodatkowych należności budżetowych	5.000
		0690	Wpływy z różnych opłat	5.000
758			Różne rozliczenia	3.997.477
	75801	2920	Część oświatowa subwencji ogólnej dla jednostek samorządu terytorialnego	2.376.888
	75807	2920	Część wyrównawcza subwencji ogólnej dla gmin	1.620.589
801			Oświata i wychowanie	2.900
	80101		Szkoły podstawowe	2.900
		0750	Dochody z najmu i dzierżawy	2.700
		0920	Pozostałe odsetki	200
852			Pomoc społeczna	108.200
	85214		Zasiłki i pomoc w naturze oraz składki na ubezpieczenia społeczne	53.700
		2030	Dotacje celowe przekazane z budżetu państwa na realizację własnych zadań bieżących gmin	53.700
	85219		Ośrodki pomocy społecznej	54.500
		2030	Dotacje celowe przekazane z budżetu państwa na realizację własnych zadań bieżących gmin	54.500
900			Gospodarka komunalna i ochrona środowiska	231.408
	90002		Gospodarka odpadami	231.408
		0830	Wpływy z usług	2.000
		6291	Środki na dofinansowanie własnych inwestycji gmin, powiatów, samorządów, województw, pozyskane z innych źródeł (finansowanie programów ze środków bezzwrotnych pochodzących z UE-SAPARD)	172.056
		6292	Środki na dofinansowanie własnych inwestycji gmin, powiatów, samorządów województw, pozyskane z innych źródeł (finansowanie programów ze środków bezzwrotnych pochodzących z UE – środki krajowe)	57.352
B.			Dotacje celowe na zadania bieżące gminy z zakresu administracji rządowej oraz innych zadań zleconych gminie	642.753
750			Administracja publiczna	45.200
	75011		Urzędy wojewódzkie	45.200
		2010	Dotacje celowe przekazane z budżetu państwa na realizację zadań bieżących z zakresu administracji rządowej oraz innych zadań zleconych gminom ustawami	45.200
751			Urzędy naczelnych organów władzy państwowej, kontroli i ochrony prawa oraz sądownictwa	8.253
	75101		Urzędy naczelnych organów władzy państwowej, kontroli i ochrony prawa	770
		2010	Dotacje celowe przekazane z budżetu państwa na realizację zadań bieżących z zakresu administracji rządowej oraz innych zadań zleconych gminom ustawami	770
	75108		Wybory do Sejmu RP i do Senatu RP	7.483
		2010	Dotacje celowe przekazane z budżetu państwa na realizację zadań bieżących z zakresu administracji rządowej oraz innych zadań zleconych gminom ustawami	7.483
754			Bezpieczeństwo publiczne i ochrona przeciwpożarowa	400
	75414		Obrona cywilna	400
		2010	Dotacje celowe z budżetu państwa na zadania bieżące z zakresu administracji rządowej oraz innych zadań zleconych gminom ustawami	400
852			Pomoc społeczna	588.900
	85212		Świadczenia rodzinne oraz składki na ubezpieczenia emerytalne i rentowe z ubezpieczenia społecznego	516.000
		2010	Dotacje celowe z budżetu państwa na zadania bieżące z zakresu administracji rządowej oraz innych zadań zleconych gminom ustawami	516.000

		85213		Składki na ubezpieczenie zdrowotne opłacane za osoby pobierające świadczenia z pomocy społecznej	17.900
			2010	Dotacje celowe z budżetu państwa na zadania bieżące z zakresu administracji rządowej oraz innych zadań zleconych gminom ustawami	17.900
		85214		Zasiłki i pomoc w naturze oraz składki na ubezpieczenia społeczne	55.000
			2010	Dotacje celowe z budżetu państwa na zadania bieżące z zakresu administracji rządowej oraz innych zadań zleconych gminie ustawami	55.000
				Dochody gminy ogółem	7.537.020

Załącznik Nr 2
do uchwały Nr XXV/99/2004
Rady Gminy Olszówka
z dnia 28 grudnia 2004 r.
w sprawie uchwalenia budżetu
gminy Olszówka na 2005 rok

WYDATKI GMINY

Lp.	Dział	Rozdział	§	Wyszczególnienie	Kwota
A.				Wydatki własne gminy	7.312.133
	010			Rolnictwo i łowiectwo	1.693.292
		01010		Infrastruktura wodociągowa i sanitacyjna wsi	1.671.292
			4210	Zakup materiałów i wyposażenia	5.000
			4260	Zakup energii	28.000
			4300	Zakup usług pozostałych	32.000
			2900	Wpłaty gmin i powiatów na rzecz innych jednostek samorządu terytorialnego oraz związków gmin lub związków powiatów na dofinansowanie zadań bieżących	1.200
			6050	Wydatki inwestycyjne jednostek budżetowych	549.688
			6051	Wydatki inwestycyjne jednostek budżetowych – finansowanie programów ze środków bezzwrotnych z Unii Europejskiej	742.145
			6052	Wydatki inwestycyjne jednostek budżetowych współfinansowanie programów realizowanych ze środków bezzwrotnych pochodzących z Unii Europejskiej	313.259
		01030		Izby rolnicze	12.000
			2850	Wpłaty gmin na rzecz izb rolniczych w wysokości 2% uzyskanych wpływów z podatku rolnego	12.000
		01095		Pozostała działalność	10.000
			4210	Zakup materiałów i wyposażenia	5.000
			4300	Zakup usług pozostałych	5.000
	600			Transport i łączność	1.038.556
		60016		Drogi publiczne gminne	1.038.556
			4210	Zakup materiałów i wyposażenia	2.000
			4300	Zakup usług pozostałych	33.909
			6050	Wydatki inwestycyjne jednostek budżetowych	1.002.647
	700			Gospodarka mieszkaniowa	44.000
		70005		Gospodarka gruntami i nieruchomościami	44.000
			4210	Zakup materiałów i wyposażenia	25.000
			4260	Zakup energii	4.000
			4300	Zakup usług pozostałych	15.000
	750			Administracja publiczna	935.000
		75022		Rady gmin	35.000
			3030	Różne wydatki na rzecz osób fizycznych	30.000
			4210	Zakup materiałów i wyposażenia	3.000
			4300	Zakup usług pozostałych	1.000
			4410	Podróże służbowe krajowe	1.000
		75023		Urzędy gmin	847.000
			3020	Wydatki osobowe nie zaliczone do wynagrodzeń	2.500
			4010	Wynagrodzenia osobowe pracowników	530.000
			4040	Dodatkowe wynagrodzenia roczne	35.000
			4110	Składki na ubezpieczenia społeczne	87.500
			4120	Składki na Fundusz Pracy	12.500

		4170	Wynagrodzenia bezosobowe	20.000
		4210	Zakup materiałów i wyposażenia	60.000
		4260	Zakup energii	12.000
		4300	Zakup usług pozostałych	45.000
		4410	Podróże służbowe krajowe	22.000
		4430	Różne opłaty i składki	10.000
		4440	Odpis na zakładowy fundusz świadczeń socjalnych	10.500
	75095		Pozostała działalność	53.000
		3030	Różne wydatki na rzecz osób fizycznych	16.000
		4210	Zakup materiałów	2.000
		4300	Zakup usług pozostałych	35.000
754			Bezpieczeństwo publiczne i ochrona przeciwpożarowa	97.000
	75412		Ochotnicze Straże pożarne	97.000
		3030	Różne wydatki na rzecz osób fizycznych	8.000
		4110	Składki na ubezpieczenia społeczne	1.000
		4120	Składki na Fundusz Pracy	150
		4170	Wynagrodzenia bezosobowe	10.000
		4210	Zakup materiałów i wyposażenia	50.000
		4260	Zakup energii	12.000
		4300	Zakup usług pozostałych	10.000
		4430	Różne opłaty i składki	5.850
756			Dochody od osób prawnych, od osób fizycznych i od innych jednostek nie posiadających osobowości prawnej oraz wydatki związane z ich poborem	34.000
	75647		Pobór podatków, opłat i niepodatkowych należności budżetowych	34.000
		4100	Wynagrodzenia agencji-prowizyjne	24.000
		4210	Zakup materiałów	4.000
		4300	Zakup usług pozostałych	6.000
757			Obsługa długu publicznego	131.800
	75702	8070	Obsługa papierów wartościowych kredytów i pożyczek jedn. samorządu terytorialnego – odsetki i dyskonto od krajowych skarbowych papierów wartościowych oraz pożyczek i kredytów	131.800
758			Różne rozliczenia	30.000
	75818		Rezerwy ogólne i celowe	30.000
		4810	Rezerwa ogólna	30.000
801			Oświata i wychowanie	2.381.059
	80101		Szkoły podstawowe	1.511.837
		3020	Wydatki osobowe nie zaliczone do wynagrodzeń	78.980
		4010	Wynagrodzenia osobowe pracowników	851.330
		4040	Dodatkowe wynagrodzenie roczne	64.000
		4110	Składki na ubezpieczenia społeczne	175.639
		4120	Składki na fundusz pracy	23.919
		4170	Wynagrodzenia bezosobowe	3.000
		4210	Zakup materiałów i wyposażenia	150.000
		4240	Zakup pomocy naukowych i dydaktycznych	15.000
		4260	Zakup energii	26.000
		4300	Zakup usług pozostałych	60.000
		4410	Podróże służbowe krajowe	3.000
		4440	Odpisy na zakładowy fundusz świadczeń socjalnych	60.969
	80104		Przedszkola	106.431
		3020	Wydatki osobowe nie zaliczone do wynagrodzeń	7.028
		4010	Wynagrodzenia osobowe pracowników	67.412
		4040	Dodatkowe wynagrodzenie roczne	5.500
		4110	Składki na ubezp. społeczne	14.368
		4120	Składki na Fundusz Pracy	1.956
		4210	Zakup materiałów i wyposażenia	3.000
		4240	Pomoce naukowe i dydaktyczne	1.500
		4440	Odpis na zakładowy fundusz świadczeń socjalnych	5.667
	80110		Gimnazja	637.245
		3020	Wydatki osobowe nie zaliczone do wynagrodzeń	35.844
		4010	Wynagrodzenia osobowe pracowników	359.078
		4040	Dodatkowe wynagrodzenie roczne	27.000
		4110	Składki na ubezpieczenia społeczne	75.364
		4120	Składki na Fundusz Pracy	10.264
		4170	Wynagrodzenia bezosobowe	2.000
		4210	Zakup materiałów i wyposażenia	60.000
		4240	Zakup pomocy naukowych i dydaktycznych.	5.000

		4260	Zakup energii	8.000
		4300	Zakup usług pozostałych	25.000
		4410	Podróże służbowe krajowe	1.500
		4440	Odpis na zakładowy fundusz świadczeń socjalnych	28.195
	80113		Dowożenie uczniów do szkół	98.000
		4300	Zakup usług pozostałych	98.000
	80146		Dokształcanie i doskonalenie nauczycieli	10.746
		4300	Zakup usług pozostałych	10.746
	80195		Pozostała działalność	16.800
		4440	Odpis na zakładowy fundusz świadc. socjalnych	16.800
851			Ochrona zdrowia	40.000
	85154		Przeciwdziałanie alkoholizmowi	40.000
		2710	Wydatki na pomoc finansową udzielaną między j.s.t. na dofinansowanie własnych zadań bieżących	1.500
		4110	Składki na ubezpieczenia społeczne	850
		4120	Składki na Fundusz Pracy	150
		4170	Wynagrodzenia bezosobowe	13.000
		4210	Zakup materiałów i wyposażenia	13.500
		4260	Zakup energii	2.000
		4300	Zakup usług pozostałych	9.000
852			Pomoc społeczna	276.000
	85214		Zasiłki i pomoc w naturze	127.000
		3110	Świadczenia społeczne	127.000
	85215		Dodatki mieszkaniowe	31.000
		3110	Świadczenia społeczne	31.000
	85219		Ośrodki pomocy społecznej	103.000
		3020	Wydatki osobowe nie zaliczone do wynagrodzeń	400
		4010	Wynagrodzenia osobowe pracowników	72.000
		4040	Dodatkowe wynagrodzenie roczne	5.700
		4110	Składki na ubezpieczenia społeczne	14.130
		4120	Składki na Fundusz Pracy	1.900
		4210	Zakup materiałów i wyposażenia	2.040
		4300	Zakup usług pozostałych	3.730
		4410	Podróże służbowe krajowe	1.000
		4440	Odpis na zakładowy fundusz świadczeń socjalnych	2.100
	85295		Pozostała działalność – dożywianie uczniów w szkołach	15.000
		3110	Świadczenia społeczne	15.000
900			Gospodarka komunalna i ochrona środowiska	439.426
	90002		Gospodarka odpadami	337.926
		4210	Zakup materiałów	1.500
		4300	Zakup usług pozostałych	3.000
		6051	Wydatki inwestycyjne jednostek budżetowych – finansowanie programów ze środków bezzwrotnych z Unii Europejskiej	172.056
		6052	Wydatki inwestycyjne jednostek budżetowych współfinansowanie programów realizowanych ze środków bezzwrotnych pochodzących z Unii Europejskiej	161.370
	90003		Oczyszczanie miast i wsi	3.000
		4300	Zakup usług pozostałych	3.000
	90015		Oświetlenie ulic, placów i dróg	90.000
		4260	Zakup energii	55.000
		4300	Zakup usług pozostałych	35.000
	90095		Pozostała działalność	8.500
		2900	Wpłaty gmin i powiatów na rzecz innych jednostek samorządu terytorialnego oraz związków gmin lub związków powiatów na dofinansowanie zadań bieżących	5.000
		4300	Zakup usług pozostałych	3.500
921			Kultura i ochrona dziedzictwa narodowego	142.000
	92109		Domy i ośrodki kultury, świetlice i kluby	49.000
		4210	Zakup materiałów i wyposażenia	25.000
		4260	Zakup energii	500
		4300	Zakup usług pozostałych	3.500
		6050	Wydatki inwestycyjne jednostek budżetowych	20.000
	92116		Biblioteki	83.000
		4010	Wynagrodzenia osobowe pracowników	53.000
		4040	Dodatkowe wynagrodzenie roczne	3.500
		4110	Składki na ubezpieczenie społeczne	10.300
		4120	Składki na Fundusz Pracy	1.380

		4210	Zakup materiałów i wyposażenia	2.000
		4240	Zakup książek	8.120
		4300	Zakup usług pozostałych	1.500
		4410	Podróże służbowe krajowe	1.500
		4440	Odpisy na zakładowy fundusz świadczeń socjalnych	1.700
	92195		Pozostała działalność	10.000
		4110	Składki na ubezpieczenie społeczne	400
		4120	Składki na Fundusz Pracy	60
		4170	Wynagrodzenia bezosobowe	2.400
		4210	Zakup materiałów i wyposażenia	3.000
		4300	Zakup usług pozostałych	4.140
926			Kultura fizyczna i sport	30.000
	92601		Obiekty sportowe	20.000
		4210	Zakup materiałów i wyposażenia	12.000
		4260	Zakup energii	1.500
		4300	Zakup usług pozostałych	6.500
	92605		Zadania w zakresie kultury fizycznej i sportu	10.000
		4210	Zakup materiałów	5.000
		4300	Zakup usług pozostałych	5.000

B.			Wydatki zlecone gminie z zakresu administracji rządowej oraz innych zadań zleconych gminie	642.753
	750		Administracja publiczna	45.200
		75011	Urzędy wojewódzkie – USC	45.200
		4010	Wynagrodzenia osobowe pracowników	32.625
		4040	Dodatkowe wynagrodzenie roczne	3.973
		4110	Składki na ubezpieczenia społeczne	6.305
		4120	Składki na Fundusz Pracy	897
		4440	Odpis na zakładowy fundusz świadczeń socjalnych	1.400
	751		Urzędy naczelnych organów władzy państwowej, kontroli i ochrony prawa oraz sądownictwa	8.253
		75101	Urzędy naczelnych organów władzy Państwowej, kontroli i ochrony prawa	770
		4210	Zakup materiałów i wyposażenia	770
		75108	Wybory do Sejmu RP i Senatu RP	7.483
		3030	Różne wydatki na rzecz osób fizycznych	4.620
		4210	Zakup materiałów	2.005
		4300	Zakup usług pozostałych	658
		4410	Podróże służbowe krajowe	200
	754		Bezpieczeństwo publiczne i ochrona przeciwpożarowa	400
		75414	Obrona cywilna	400
		4300	Zakup usług pozostałych	400
	852		Pomoc społeczna	588.900
		85212	Świadczenia rodzinne oraz składki na ubezpieczenia emerytalne i rentowe z ubezpieczenia społecznego	516.000
		3110	Świadczenia społeczne	498.680
		4010	Wynagrodzenia osobowe	6.245
		4110	Składki na ubezpieczenie społeczne	8.229
		4120	Składki na Fundusz Pracy	153
		4210	Zakup materiałów	1.000
		4300	Zakup usług pozostałych	1.693
		85213	Składki na ubezpieczenie zdrowotne za osoby pobierające świadczenia z pomocy społecznej oraz niektóre świadczenia rodzinne	17.900
		4130	Składki na ubezpieczenia zdrowotne	17.900
		85214	Zasiłki i pomoc w naturze oraz składki na ubezpieczenia społeczne	55.000
		3110	Świadczenia społeczne	55.000
			Wydatki gminy ogółem	7.954.886

Załącznik nr 3
do uchwały Nr XXV/99/2004
Rady Gminy Olszówka
z dnia 28 grudnia 2004 r.
w sprawie uchwalenia budżetu gminy na 2005 rok.

PRZYCHODY I ROZCHODY BUDŻETU GMINY

§	Wyszczególnienie	Przychody	Rozchody
952	Przychody z zaciągniętych pożyczek i kredytów na rynku krajowym – pożyczka z WFOŚ i GW w Poznaniu na budowę kanalizacji sanitarnej w Ponętowie Górnym B	300.000	
952	Przychody z zaciągniętych pożyczek i kredytów na rynku krajowym – kredyt na wydatki nie mające pokrycia w budżecie gminy	750.000	
992	Spląty otrzymanych krajowych pożyczek i kredytów - z Wojewódzkiego Funduszu Ochrony Środowiska i Gospodarki Wodnej - kanalizacja Olszówka		129.500
992	Spląty otrzymanych krajowych pożyczek i kredytów - ze środków Europejskiego Funduszu Rozwoju Wsi Polskiej		50.000
992	Spląty otrzymanych krajowych pożyczek i kredytów - Kredyt bankowy BS Olszówka		452.634
	Razem	1.050.000	632.134

Załącznik Nr 4
do uchwały Nr XXV/99/2004
Rady Gminy Olszówka
z dnia 28 grudnia 2004 r.
w sprawie uchwalenia budżetu gminy na 2005 rok

PROGNOZA KWOTY DŁUGU PUBLICZNEGO GMINY OLSZÓWKA NA ROK 2005 I LATA NASTĘPNE

Treść	Stan zadłużenia		Obciążenia z tytułu		Zwiększenia kwoty długu z tytułu przychodów i rozchodów z pożyczek i kredytów w trakcie roku budżetowego
	01.01	31.12	Spląt rat kapitałowych	Odsetek od długu	
1	2	3	4	5	6
1. Pożyczka Nr 5/EF/01 ze środków Europejskiego Funduszu Rozwoju Wsi Polskiej na budowę Gimnazjum: 2005 rok	50.000	-	50.000	2.188	
2. Pożyczka Nr 40/P/Ko/OW/03 z WFOŚ i GW na budowę kanalizacji sanitarnej w miejsc. Olszówka, Głębokie - 2005 rok	199.000	91.000	108.000	6.340	
- 2006 rok	91.000	-	91.000	2.760	
3. Długoterminowy kredyt bankowy Nr 323/1/2004 - 2005 rok	1.352.634	900.000	452.634	91.518	
- 2006 rok	900.000	450.000	450.000	55.500	
- 2007 rok	450.000	-	450.000	19.500	
4. Pożyczka Nr 33/P/Ko/OW/04 z WFOŚ i GW w Poznaniu na budowę kanalizacji sanitarnej Ponętów Górny A - 2005 rok	280.000	258.500	21.500	11.130	
- 2006 rok	258.500	172.400	86.100	8.763	
- 2007 rok	172.400	86.000	86.400	5.313	
- 2008 rok	86.000	-	86.000	1.974	

5. Planowana pożyczka z WFOŚiGW – budowa kanalizacji sanitarnej Ponętów Górny B - 2005 rok	-	300.000	-	2.624	300.000
- 2006 rok	300.000	280.000	20.000	10.383	
- 2007 rok	280.000	200.000	80.000	8.750	
- 2008 rok	200.000	120.000	80.000	5.950	
- 2009 rok	120.000	-	120.000	2.615	
6. Planowany kredyt bankowy na wydatki nie mające pokrycia w dochodach gminy - 2005 rok	-	750.000	-	18.000	750.000
- 2006 rok	750.000	640.000	110.000	56.700	
- 2007 rok	640.000	480.000	160.000	46.400	
- 2008 rok	480.000	320.000	160.000	33.600	
- 2009 rok	320.000	160.000	160.000	20.800	
- 2010 rok	160.000	-	160.000	8.000	
Razem: 2005 rok	1.881.634	2.299.500	632.134	131.800	1.050.000
- 2006 rok	2.299.500	1.542.400	757.100	134.106	
- 2007 rok	1.542.400	766.000	776.400	79.963	
- 2008 rok	766.000	440.000	326.000	41.524	
- 2009 rok	440.000	160.000	280.000	23.415	
- 2010 rok	160.000	-	160.000	8.000	

Gmina nie posiada zobowiązań z tytułu poręczeń i gwarancji.

Załącznik Nr 5
do uchwały Nr XXV/99/2004
Rady Gminy Olszówka
z dnia 28 grudnia 2004 r.
w sprawie uchwalenia budżetu gminy na 2005 rok

WYKAZ ZADAŃ INWESTYCYJNYCH GMINY

Dział	Rozdział	§	Nazwa zadania	Kwota
010			Rolnictwo	1.605.092
	01010		Budowa kanalizacji sanitarnej z przykanalikami w Ponętowie Górnym A	1.055.404
		6051	Wydatki i inwestycyjne finansowane ze środków bezzwrotnych pochodzących z Unii Europejskiej – SAPARD	742.145
		6052	Wydatki i inwestycyjne -współfinansowanie w ramach programu SAPARD	313.259
	01010	6050	Budowa kanalizacji sanitarnej w Ponętowie Górnym B	449.688
	01010	6050	Modernizacja sieci wodociągowej na terenie gminy Olszówka – dokumentacja	100.000
600			Transport	1.002.647
	60016	6050	Modernizacja drogi gminnej w Ponętowie Górnym A	696.515
	60016	6050	Przebudowa drogi gminnej w Krzewacie	256.132
	60016	6050	Modernizacja drogi gminnej Drzewce Wacławów – dokumentacja	14.000
	60016	6050	Modernizacja drogi gminnej Adamin –Ostrów- Łubianka - dokumentacja	18.000
	60016	6050	Modernizacja drogi gminnej Ponętów Górny B - dokumentacja	18.000
900			Gospodarka komunalna i ochrona środowiska	333.426
	90002		Zamknięcie wysypiska odpadów w Umieniu	333.426
		6051	Wydatki i inwestycyjne finansowane ze środków bezzwrotnych pochodzących z Unii Europejskiej –SAPARD	172.056
		6052	Wydatki i inwestycyjne -współfinansowanie w ramach programu SAPARD	161.370
921			Kultura i ochrona dziedzictwa narodowego	20.000
	92109	6050	Świetlice wiejskie w Ostrowie i Mniewie – dokumentacja	20.000
			Ogółem	2.961.165

Załącznik Nr 6
do uchwały Nr XXV/99/2004
Rady Gminy Olszówka z dnia 28 grudnia 2004 r.
w sprawie uchwalenia budżetu na 2005 rok

PLAN FINANSOWY ZADAŃ ZLECONYCH Z ZAKRESU ADMINISTRACJI
RZĄDOWEJ ORAZ ZADAŃ ZLECONYCH GMINIE INNYMI USTAWAMI

Dział	Rozdział	§	Wyszczególnienie	Dochody	Wydatki
750			Administracja publiczna	45.200	45.200
	75011		Urzędy Wojewódzkie	45.200	45.200
		2010	Dotacje celowe przekazane z budżetu państwa na realizację zadań bieżących z zakresu administracji rządowej oraz innych zadań zleconych gminie ustawami	45.200	
		4010	Wynagrodzenia osobowe		32.625
		4040	Dodatkowe wynagrodzenie roczne		3.973
		4110	Składki na ubezpieczenie społeczne		6.305
		4120	Składki na Fundusz Pracy		897
		4440	Odpis na zakł. fundusz świadczeń socjalnych		1.400
751			Urzędy naczelnych organów władzy państwowej, kontroli i ochrony prawa oraz sądownictwa	8.253	8.253
	75101		Urzędy naczelnych organów władzy państwowej, kontroli i ochrony prawa	770	770
		2010	Dotacje celowe przekazane z budżetu państwa na realizację zadań bieżących z zakresu administracji rządowej oraz innych zadań zleconych gminie ustawami	770	
		4210	Zakup materiałów i wyposażenia		770
	75108		Wybory do Sejmu RP i do Senatu RP	7.483	7.483
		2010	Dotacje celowe przekazane z budżetu państwa na realizację zadań bieżących z zakresu administracji rządowej oraz innych zadań zleconych gminie ustawami	7.483	
		3030	Różne wydatki na rzecz osób fizycznych		4.620
		4210	Zakup materiałów		2.005
		4300	Zakup usług pozostałych		658
		4410	Podróże służbowe krajowe		200
754			Bezpieczeństwo publiczne i ochrona przeciwpożarowa	400	400
	75414		Obrona cywilna	400	400
		2010	Dotacje celowe otrzymane z budżetu państwa na realizację zadań bieżących z zakresu administracji rządowej oraz innych zadań zleconych gminie ustawami	400	
		4300	Zakup usług pozostałych		400
852			Pomoc społeczna	588.900	588.900
	85212		Świadczenia rodzinne oraz składki na ubezpieczenia emerytalne i rentowe z ubezpieczenia społecznego	516.000	516.000
		2010	Dotacje celowe otrzymane z budżetu państwa na realizację zadań bieżących z zakresu administracji rządowej oraz innych zadań zleconych gminie ustawami	516.000	
		3110	Świadczenia społeczne		498.680
		4010	Wynagrodzenia osobowe		6.245
		4110	Składki na ubezpieczenie społeczne		8.229
		4120	Składki na Fundusz Pracy		153
		4210	Zakup materiałów		1.000
		4300	Zakup usług pozostałych		1.693
	85213		Składki na ubezpieczenie zdrowotne za osoby pobierające niektóre świadczenia z pomocy społecznej oraz niektóre świadczenia rodzinne	17.900	17.900
		2010	Dotacje celowe otrzymane z budżetu państwa na realizację zadań bieżących z zakresu administracji rządowej oraz innych zadań zleconych gminie ustawami	17.900	
		4130	Składki na ubezpiecz. zdrowotne		17.900
	85214		Zasiłki i pomoc w naturze oraz składki na ubezpieczenie społeczne	55.000	55.000
		2010	Dotacje celowe otrzymane z budżetu państwa na realizację zadań bieżących z zakresu administracji rządowej oraz innych zadań zleconych gminie ustawami	55.000	
		3110	Świadczenia społeczne		55.000
			Razem zadania zlecone z zakresu administracji rządowej oraz zadań zleconych gminie innymi ustawami	642.753	642.753

Załącznik Nr 7
do uchwały Nr XXV/99/2004
Rady Gminy Olszówka
z dnia 28 grudnia 2004 r.
w sprawie uchwalenia budżetu gminy na 2005 rok.

PLAN DOCHODÓW Z TYTUŁU REALIZACJI ZADAŃ ZLECONYCH Z ADMINISTRACJI RZĄDOWEJ

Dział	Rozdział	§	Wyszczególnienie	Kwota w zł
750			Administracja publiczna	9.000
	75011		Urzędy wojewódzkie	9.000
		2350	Dochody budżetu państwa związane z realizacją zadań zleconych jednostkom samorządu terytorialnego	9.000
			Razem	9.000

Załącznik Nr 8
do uchwały Nr XXV/99/2004
Rady Gminy Olszówka
z dnia 28 grudnia 2004 r.
w sprawie uchwalenia budżetu gminy na 2005 rok

PLAN PRZYCHODÓW I WYDATKÓW GMINNEGO FUNDUSZU OCHRONY ŚRODOWISKA NA 2005 ROK

Lp.	Dział	Rozdział	§	Wyszczególnienie	Kwota
1.				Stan środków na początek roku	12.500
2.				Przychody, w tym:	4.000
	900	90011	0690	wpływy z różnych opłat	4.000
3.	900	90011		Wydatki w tym:	15.000
			4210	- zakup materiałów	7.000
				- zakup wyposażenia na składowisko odpadów komunalnych	4.000
				- konkursy w zakresie znajomości wiedzy związanej z ochroną środowiska	3.000
			4300	- zakup usług pozostałych	8.000
				- usługi związane z utrzymaniem składowiska odpadów komunalnych	3.000
				- szkolenia w zakresie ochrony środowiska	2.000
				- utrzymanie zieleni	3.000
4.				Stan środków na koniec roku	1.500

Załącznik Nr 9
do Uchwały Nr XXV/99/2004
Rady Gminy Olszówka
z dnia 28 grudnia 2004
w sprawie uchwalenia budżetu gminy na 2005 r.

LIMIT WYDATKÓW NA WIELOLETNIE PROGRAMY INWESTYCYJNE

Lp.	Nazwa programu	Jednostka realizująca program	Okres Realizacji	Łączne Nakłady Finansowe (w zł)	W tym:		
					Wydatki poniesione do końca roku 2004	Rok 2005	Rok 2006
1.	Budowa kanalizacji sanitarnej z przykanalikami w miejscowości Ponętów Górny A - rozdz. 01010	Gmina Olszówka	2003-2005	1.507.152	451.748	1.055.404 z tego: - środki własne §6052 - 65.878 - środki SAPARD - 989.526 w tym środki UE §6051 - 742.145 część krajowa §6052 - 247.381	0
2.	Zamknięcie wysypiska odpadów Umień rozdz. 90002	Gmina Olszówka	2004-2005	333.426	0	333.426 z tego: - środki własne §6052 - 104.018 - środki SAPARD - 229.408 w tym: środki UE §6051 - 172.056 część krajowa §6052 - 57.352	0
3.	Budowa kanalizacji sanitarnej z przykanalikami w miejscowości Ponętów Górny B - rozdz. 01010	Gmina Olszówka	2003-2006	2.139.508	94.920	449.688 z tego: - środki własne - 149.688 - pożyczka WFOŚiGW - 300.000	1.594.900
4.	Modernizacja drogi gminnej w miejscowości Ponętów Górny A Rozdz. 60016	Gmina Olszówka	2003-2005	759.949	63.434 z tego: - dokument. 2003 - 5.934 - wydatki 2004 - 57.500	696.515 z tego: - środki własne - 131.004 - środki ZPORR - 565.511	0
5.	Przebudowa drogi gminnej w Krzewacie Rozdz. 60016	Gmina Olszówka	2004-2005	375.350	119.218 w tym: - środki własne 119.218	256.132 w tym: - środki własne 256.218	

258

UCHWAŁA Nr XXV/101/2004 RADY GMINY OLSZÓWKA

z dnia 28 grudnia 2004 r.

w sprawie kryteriów i trybu przyznawania nagród dla nauczycieli szkół prowadzonych przez Gminę Olszówka

Na podstawie art. 49 ust. 2 ustawy z dnia 26 stycznia 1982 r. - Karta Nauczyciela (Dz.U. z 2003 r, Nr 118, póź. 1112 ze zm.) i art. 18 ust, 2 pkt. 15 ustawy z dnia 8 marca 1990 r. o samorządzie gminnym (Dz.U. z 2001 r. Nr 142 poz. 1591 ze zm.) uchwała się, co następuje:

**REGULAMIN PRYZNAWANIA
NAGRÓD DLA NAUCZYCIELI**

§1. 1. Regulamin określa kryteria i tryb przyznawania nagród ze specjalnego funduszu nagród wyodrębnionego w budżecie Gminy Olszówka dla nauczycieli szkół prowadzonych przez Gminę Olszówka.

2. Specjalny fundusz nagród jest tworzony w wysokości 1% planowanych rocznych wynagrodzeń osobowych nauczycieli.

3. Wysokość specjalnego funduszu nagród w danym roku kalendarzowym ustala Rada Gminy Olszówka określając kwoty przeznaczone na nagrody Wójta Gminy Olszówka w wysokości 0,2% i nagrody dyrektorów szkół w wysokości 0,8%.

§2. 1. Ilekcioć w Regulaminie jest mowa o szkole, rozumieć przez to należy szkoły podstawowe, gimnazjum i oddziały przedszkolne prowadzone przez Gminę Olszówka.

2. Ilekcioć w Regulaminie jest mowa o nauczycielach rozumieć przez to należy nauczycieli szkoły.

3. Ilekcioć w Regulaminie jest mowa o dyrektorach szkoły, rozumieć przez to należy dyrektorów będących nauczycielami.

§3. 1. Nagrody dla nauczycieli i dyrektorów szkół są przyznawane z okazji Dnia Edukacji Narodowej.

2. W szczególnych przypadkach nagrody mogą być przyznawane w innym terminie, związanym z zakończeniem roku szkolnego, dniem patrona szkoły albo zakończeniem pracy zawodowej.

§4. 1. Wójt ustala corocznie wysokość swoich nagród.

2. Nagrody dyrektorów szkół nie mogą przekroczyć 80% przeznaczonych środków funduszu nagród.

§5. 1. Nagroda ma charakter uznaniowy i wypłacana jest w formie pieniężnej.

2. Nagroda może być przyznana nie wcześniej niż po przepracowaniu w szkole jednego roku.

§6. Nagrody mogą być przyznawane dyrektorom szkół i nauczycielom w szczególności za osiągnięcia w pracy dydak-

tyczno - wychowawczej lub opiekuńczo - wychowawczej oraz za realizację innych zadań statutowych szkoły.

§7. 1. W odniesieniu do dyrektorów szkół nagrody Wójta mogą być przyznawane zwłaszcza za:

- 1) osiągnięcie znaczących wyników nauczania, wychowania lub opieki, potwierdzonych pomiarami dydaktycznymi, liczbą uczniów w finałach olimpiad, konkursów i zawodów oraz innymi kryteriami,
- 2) stosowanie rozwiązań innowacyjnych i podejmowanie innych działań pozwalających przydać szkole oryginalności i wzmacniających poczucie identyfikacji uczniów ze szkołą,
- 3) uzyskiwanie wymiernych efektów w organizacji pracy szkoły,
- 4) właściwe realizowanie budżetu szkoły,
- 5) organizowanie imprez środowiskowych i współudział w organizowaniu imprez gminnych,
- 6) prowadzenie racjonalnej polityki kadrowej i polityki doskonalenia zawodowego nauczycieli szkoły,
- 7) dbałość o stan techniczny i estetykę nieruchomości szkolnych,
- 8) angażowanie się we współpracę z instytucjami i organizacjami skłonny do pomocy szkole i jej uczniom,
- 9) nawiązywanie współpracy ze szkołami krajowymi i zagranicznymi,
- 10) uzyskanie stopnia awansu zawodowego nauczyciela dyplomowanego.

2. W odniesieniu do nauczycieli nagrody Wójta mogą być przyznawane w szczególności za:

- 1) osiągnięcie znaczących wyników w nauczaniu, potwierdzonych w zewnętrznych sprawdzianach i egzaminach uczniów,
- 2) zakwalifikowanie się prowadzonych uczniów do finałów, olimpiad, konkursów i zawodów na szczeblu szkolnym i ponadszkolnym,
- 3) opracowanie autorskich programów i publikacji oświatowych oraz wdrażanie nowatorskich metod nauczania i wychowania,
- 4) współorganizowanie i aktywne uczestnictwo w działaniach zbiorowych, takich jak imprezy oświatowe, kulturalne i sportowe czy zajęcia pokazowe,

- 5) przygotowywanie i wzorcowe organizowanie okazjonalnych uroczystości w szkole,
- 6) intensywną działalność wychowawczą, wyrażającą się w organizowaniu wycieczek i w udziale uczniów w spektaklach teatralnych, koncertach, wystawach i spotkaniach z ciekawymi ludźmi,
- 7) udokumentowane osiągnięcia w pracy z uczniami uzdolnionymi lub uczniami mającymi trudności w nauce,
- 8) nawiązywanie skutecznej współpracy z placówkami kulturalno-oświatowymi, pracodawcami, policją i innymi podmiotami mogącymi zapewnić wsparcie dla działań szkoły,
- 9) osiąganie znaczących efektów w pracy resocjalizacyjnej z uczniami,
- 10) uzyskanie bez opóźnienia wyższego stopnia awansu zawodowego,
- 11) posiadanie co najmniej dobrej oceny pracy.

3. Nagroda może być przyznana dyrektorowi szkoły i nauczycielowi jeśli spełniają przynajmniej 4 kryteria wymienione odpowiednio w ust. 1 i 2.

§8. 1. Z wnioskiem o nagrodę Wójta dla dyrektora szkoły mogą występować:

- 1) rada rodziców lub rada pedagogiczna szkoły,
- 2) Kuratorium Oświaty lub reprezentujący go wizytator bezpośrednio nadzorujący szkołę,
- 3) zakładowa lub międzyzakładowa organizacja związkowa zrzeszająca nauczycieli.

2. Z wnioskiem o nagrodę Wójta dla nauczyciela mogą występować:

- 1) dyrektor szkoły zatrudniającej nauczyciela, po uzyskaniu pozytywnej dla nauczyciela opinii rady pedagogicznej szkoły,
- 2) wizytator Kuratorium Oświaty bezpośrednio nadzorujący szkołę,
- 3) międzyzakładowa organizacja związkowa zrzeszająca nauczycieli.

3. Wnioski o których mowa w ust. 1 i 2 składa się w sekretariacie Urzędu Gminy w terminie nie późniejszym niż 3 tygodnie poprzedzające dzień przyznawania nagród. Wzór wniosku określa załącznik nr 1.

4. Wnioski opiniuje gminna komisja ds. nagród dla nauczycieli powołana przez Wójta.

W skład komisji wchodzi:

- dwóch przedstawicieli komisji oświaty,
- jeden przedstawicieli międzyzakładowej organizacji związkowej,

5. Decyzję o przyznaniu i wysokości nagrody Wójt podejmuje samodzielnie.

6. Osoby, którym przyznano nagrodę są powiadamiane o tym na piśmie. Kopię pisma wraz z uzasadnieniem nagrody umieszcza się w aktach osobowych laureata.

7. Wnioski rozpatrzone negatywnie nie wymagają uzasadnienia.

§9. Nagrody dyrektora szkoły mogą być przyznawane:

1. W zakresie pracy dydaktyczno - wychowawczej za:

- 1) uzyskiwanie dobrych wyników w nauczaniu danego przedmiotu lub w prowadzeniu danego rodzaju zajęć,
- 2) zakwalifikowanie się prowadzonych przez nauczyciela uczniów do finałów konkursów i olimpiad przedmiotowych na szczeblu powiatowym lub wyższym,
- 3) zajmowanie przez uczniów wysokich miejsc w innych konkursach, zawodach i przeglądach,
- 4) udokumentowane osiągnięcia pracy z uczniami zdolnymi i mającymi trudności w nauce,
- 5) wprowadzanie innowacji i eksperymentów pedagogicznych,
- 6) wdrażanie własnych programów autorskich,
- 7) uczestniczenie w indywidualnym toku lub programie nauczania uczniów,
- 8) uzyskanie pozytywnych zmian w zespole uczniów, takich jak np. integracja klasy czy aktywność społeczna uczniów,
- 9) prowadzenie działalności wychowawczej poprzez organizowanie uczniom wycieczek, spotkań oraz zajęć pozalekcyjnych.

2. W zakresie pracy opiekuńczo - wychowawczej za:

- 1) zapewnianie pomocy i opieki uczniom pochodzącym z rodzin ubogich lub patologicznych bądź znajdujących się w trudnej sytuacji życiowej.
- 2) zapobieganie i zwalczanie przejawów patologii społecznej wśród uczniów, organizowanie współpracy z placówkami kulturalno - oświatowymi, pracodawcami, policją i innymi podmiotami wspierającymi działania szkoły,
- 3) aktywizowanie rodziców do udziału w życiu klasy oraz rozwijanie form współdziałania szkoły z rodzicami.

3. W pozostałym zakresie:

- 1) usprawnianie własnego warsztatu pracy poprzez udział w różnych formach doskonalenia zawodowego,
- 2) udzielanie aktywnej pomocy w adaptacji zawodowej i społecznej młodych nauczycieli,
- 3) kierowanie zespołem samokształceniowym i prowadzenie lekcji otwartych,
- 4) pełnienie funkcji wynikających ze statutu szkoły,
- 5) czynny współudział w przygotowaniu planu pracy szkoły oraz innych dokumentów ważnych dla funkcjonowania szkoły,

- 6) wzorową realizację zadań wynikających z planu pracy szkoły.
4. Wspólnym dla nauczycieli warunkiem uzyskania nagrody dyrektora szkoły jest posiadanie przynajmniej dobrej oceny pracy.
- §10.** 1. Wnioski o nagrodę dyrektora szkoły mogą składać:
- 1) rada pedagogiczna,
 - 2) rada rodziców,
 - 3) międzyzakładowa organizacja związkowa.
2. Wzór wniosku określa załącznik nr 2.
3. Wnioski rozpatruje dyrektor szkoły, biorąc pod uwagę opinię rady pedagogicznej, o ile rada sama z wnioskiem nie wystąpiła oraz opinię organizacji związkowej.
4. Dyrektor szkoły może przyznać nagrodę nauczycielowi z własnej inicjatywy, po zasięgnięciu opinii rady pedagogicznej.
5. Nauczyciel otrzymujący nagrodę zostaje o tym zawiadomiony na piśmie. Kopię pisma wraz z uzasadnieniem umieszcza się w aktach osobowych nauczyciela.

6. Wnioski rozpatrzone negatywnie nie wymagają uzasadnienia

§11. W uchwale nr XX/103/2000 Rady Gminy Olszówka z dnia 6 października 2000 roku w sprawie wynagradzania nauczycieli, ustalenia regulaminu określającego wysokość oraz szczegółowe warunki przyznawania nauczycielom dodatku motywacyjnego, funkcyjnego i za warunki pracy oraz niektórych innych składników wynagradzania a także wysokości szczegółowych zasad przyznawania i wypłacania dodatku mieszkaniowego dla nauczycieli zatrudnionych w szkołach i placówkach prowadzonych Gminą Olszówka skreśla się §9.

§12. Związek Nauczycielstwa Polskiego w Olszówce pozytywnie opiniuje regulamin przyznawania nagród dla nauczycieli.

§13. Wykonanie uchwały powierza się Wójtowi Gminy Olszówka.

§14. Uchwała wchodzi w życie po upływie 14 dni od jej ogłoszenia w Dzienniku Urzędowym Województwa Wielkopolskiego.

Przewodniczący
Rady Gminy w Olszówce
(-) *Paweł Lasota*

6

Załącznik nr 1

Wniosek o przyznanie nagrody Wójta za osiągnięcia dydaktyczno-wychowawcze

Zgłaszam/y/ wniosek o przyznanie nagrody Wójta

Panu/i/.....

urodzonemu/ej/.....

Wykształcenie i staż pracy w szkole

Stopień awansu zawodowego

Dotychczas otrzymane nagrody ministra, kuratora, wójta

dyrektora szkoły - rok otrzymania

Aktualna ocena pracy nauczyciela

Uzasadnienie wniosku.....

.....

.....

Opinia rady pedagogicznej /jeżeli z wnioskiem występuje dyrektor
szkoły/.....

.....

.....

Opinia gminnej komisji ds. dla nauczycieli Organ sporządzający wniosek

.....

.....

/miejsowość i data/

/pieczęć/

/podpis/

Załącznik nr 2

Wniosek o przyznanie nagrody Dyrektora Szkoły za osiągnięcia dydaktyczno-wychowawcze

Zgłaszam/y/ wniosek o przyznanie nagrody Dyrektora Szkoły

Panu/i/.....

Uzasadnienie wniosku

.....
.....
.....

Opinia rady pedagogicznej /jeżeli to nie ona występuje z wnioskiem/

.....
.....
.....

Organ sporządzający wniosek

.....

/ miejscowość i data/

/pieczęć/

/podpis/

259

UCHWAŁA Nr XXII/150/2004 RADY MIEJSKIEJ W OSTROROGU

z dnia 28 grudnia 2004 r.

w sprawie budżetu na rok 2005

Na podstawie art. 18 ust. 2 pkt 4 pkt 9 litera d, pkt 10 i art. 51, ust 1 i 2 ustawy z dnia 8 marca 1990 roku o samorządzie gminnym (tekst jednolity Dz.U. 2001 r. Nr 142 poz. 1591 ze zmianami.) oraz art. 109 art. 112 art. 116, art. 118 art. 122, 124, 128 ustawy z dnia 26 listopada 1998 r. o finansach publicznych (tekst jednolity z 2003 r. Dz.U. Nr 15 poz. 148 r. ze zmianami) oraz art. 402 ust. 4, 5, 6, art. 403, 405, 406, 421 ust. 5 ustawy z dnia 27 kwietnia 2001 r. Prawo ochrony środowiska (Dz.U. nr 62 poz. 627 ze zmianami) i art. 40 a ustawy z dnia 21 marca 1985 r. o drogach publicznych (Dz.U. z 2000 r. Nr 71 poz.838 ze zmianami) – Rada Miejska uchwala co następuje:

§1. Uchwala się dochody i wydatki budżetu na rok 2005 w następujących kwotach:

Dochody 7.036.964, - zgodnie z załącznikiem nr 1,

Wydatki 7.578.297, - zgodnie z załącznikiem nr 2.

§2. Źródła pokrycia niedoboru określa załącznik nr 6.

§3. Wykaz planowanych do realizacji zadań inwestycyjnych zawiera załącznik nr 4.

§4. 1. Upoważnia się Burmistrza Miasta i Gminy do zaciągania kredytów i pożyczek na pokrycie występującego w ciągu roku budżetowego deficytu budżetowego do kwoty 100.000.

2. Określa się wysokość zobowiązań, które może samodzielnie zaciągać Burmistrz Miasta i Gminy, do kwoty 10.000.

3. Upoważnia się Burmistrza Miasta i Gminy do spłaty zobowiązań planowanych w budżecie.

§5. Dochody i wydatki ustalone w §1 obejmują dochody i wydatki związane z realizacją zadań z zakresu administracji rządowej i innych zadań zleconych zgodnie z załącznikiem nr 3.

§6. Upoważnia się Burmistrza Miasta i Gminy do dokonywania zmian w planie wydatków polegających na przenoszeniu wydatków między rozdziałami w ramach danego działu z wyłączeniem przeniesień wydatków majątkowych i dotacji.

§7. Określa się dochody z tytułu wydawania zezwoleń na sprzedaż napojów alkoholowych w kwocie 54.700 i wydatki na realizację zadań określonych w programie profilaktyki i rozwiązywania problemów alkoholowych w kwocie 54.700.

§8. Określa się plan przychodów i wydatków gminnego funduszu ochrony środowiska i gospodarki wodnej zgodnie z załącznikiem nr 5.

§9. Wykonanie uchwały powierza się Burmistrzowi Miasta i Gminy.

§10. 1. Uchwała obowiązuje od dnia 1 stycznia 2005 r.

2. Uchwała podlega ogłoszeniu w Dzienniku Urzędowym Województwa Wielkopolskiego.

Przewodniczący Rady
(-) Andrzej Greczka

BUDŻET MIASTA I GMINY OSTRORÓG NA ROK 2005

Załącznik nr 1
do uchwały nr XXII/150/2004
Rady Miejskiej Ostroróg
z dnia 28 grudnia 2004 r.

ZESTAWIENIE DOCHODÓW WEDŁUG DZIAŁÓW, ROZDZIAŁÓW I PARAGRAFÓW

Dział	Rozdział	§	Treść	Kwota
020			Leśnictwo	600
	02095		pozostała działalność	600
		0750	dochody z najmu i dzierżawy składników majątkowych Skarbu Państwa lub jednostek samorządu terytorialnego oraz innych umów o podobnym charakterze	600
700			gospodarka mieszkaniowa	138.300
	70005		gospodarka gruntami i nieruchomościami	138.300
		0470	wpływy z opłat za zarząd, i użytkowanie wieczyste nieruchomości	23.200
		0770	wpływy z tytułu odpłatnego nabycia prawa własności oraz prawa użytkowania wieczystego nieruchomości	73.600
		0750	dochody z najmu i dzierżawy składników majątkowych j.s.t.	41.500
750			administracja publiczna	44.150
	75011		urzędy wojewódzkie	44.150
		2010	dotacje celowe otrzymane z budżetu państwa na realizację zadań bieżących z zakresu administracji rządowej oraz innych zadań zleconych gminie ustawami	43.700
		2360	dochody uzyskane w związku z realizacją zadań z zakresu administracji rządowej	450
	75023		urzędy gmin	
		0490	wpływy z innych lokalnych opłat pobieranych przez j.s.t. na podstawie odrębnych ustaw- opłaty za wpis do ewidencji gospodarczej	
751			Urzędy naczelnych organów władzy państwowej, kontroli i ochrony prawa oraz sądownictwa	754
	75101		urzędy naczelnych organów władzy państwowej, kontroli i ochrony państwa	754
		2010	dotacje celowe otrzymane z budżetu państwa na realizację zadań bieżących z zakresu administracji rządowej oraz innych zadań zleconych gminie ustawami	754
754			bezpieczeństwo publiczne i ochrona przeciwpożarowa	400
	75414		obrona cywilna	400
		2010	dotacje celowe otrzymane z budżetu państwa na realizację zadań bieżących z zakresu administracji rządowej oraz innych zadań zleconych gminie ustawami	400
756			dochody od osób prawnych, od osób fizycznych i od innych jednostek nie posiadających osobowości prawnej	2.359.628
	75601		wpływy z podatku dochodowego osób fizycznych	2.000
		0350	podatek od działalności gospodarczej osób fizycznych, opłacany w formie karty podatkowej	2.000
	75615		wpływy z podatku rolnego , podatku leśnego , podatku od czynności cywilnoprawnych oraz podatków i opłat lokalnych od osób prawnych i innych jednostek organizacyjnych	669.820
		0310	podatek od nieruchomości	500.500
		0320	podatek rolny	118.400
		0330	podatek leśny	35.300
		0340	podatek od środków transportowych	5.620
		0500	podatek od czynności cywilnoprawnych	0
		0910	odsetki od nieterminowych wpłat z tytułu podatków i opłat	10.000
		0360	podatek od spadków i darowizn	0
	75616		Wpływy z podatku rolnego, podatku leśnego, podatku od czynności cywilnoprawnych oraz podatków i opłat lokalnych od osób fizycznych	724.240
		0310	Podatek od nieruchomości	338.300
		0320	Podatek rolny	282.100
		0330	Podatek leśny	1.700
		0340	Podatek od środków transportowych	66.340
		0500	Podatek od czynności cywilnoprawnych	20.000
		0910	Odsetki od nieterminowych wpłat z tytułu podatków i opłat	10.000
		0360	Podatek od spadków i darowizn	3.000
		0370	Podatek od posiadania psów	1.300

		0430	Wpływy z opłaty targowej	1.500
	75618		Wpływy z innych opłat stanowiących dochody jst na podstawie ustaw	80.700
		0410	wpływy z opłaty skarbowej	20.000
		0480	Wpływy z opłat za zezwolenia na sprzedaż alkoholu	54.700
		0490	wpływy z innych lokalnych opłat pobieranych przez j.s.t. na podstawie odrębnych ustaw - opłaty za wpis do ewidencji gospodarczej	6.000
	75621		udział gmin w podatkach stanowiących dochód budżetu państwa	882.868
		0010	podatek dochodowy od osób fizycznych	874.868
		0020	podatek dochodowy od osób prawnych	8.000
758			różne rozliczenia	3.482.312
	75801		część oświatowa subwencji ogólnej dla jednostek samorządu terytorialnego	2.463.166
		2920	subwencje ogólne z budżetu państwa	2.463.166
	75807		część wyrównawcza subwencji ogólnej dla gmin	1.004.146
		2920	subwencje ogólne z budżetu państwa	1.004.146
	75805		część rekompensująca subwencji ogólnej dla gmin	
		2920	subwencje ogólne z budżetu państwa, część rekompensująca subwencji ogólnej dla gmin z tytułu ulg	
	75814		różne rozliczenia finansowe	15.000
		0920	pozostałe odsetki	15.000
801			oświata i wychowanie	31.800
	80104		Przedszkole	31.800
		0690	Wpływy z różnych opłat	31.800
	80195		pozostała działalność	
		2030	dotacje celowe otrzymane z budżetu państwa na realizację własnych zadań bieżących gmin	
852			pomoc społeczna	859.500
	85212		Świadczenia rodzinne oraz składki na ubezpieczenia emerytalne rentowe z ubezpieczenia społecznego	708.000
		2010	dotacje celowe otrzymane z budżetu państwa na realizację zadań bieżących z zakresu administracji rządowej oraz innych zadań zleconych gminie ustawami	708.000
	85213		składki na ubezpieczenie zdrowotne	15.200
		2010	dotacje celowe otrzymane z budżetu państwa na realizację zadań bieżących z zakresu administracji rządowej oraz innych zadań zleconych gminie ustawami	15.200
	85214		zasiłki i pomoc w naturze oraz składki na ubezpieczenia społeczne i zdrowotne	75.700
		2010	dotacje celowe otrzymane z budżetu państwa na realizację zadań bieżących z zakresu administracji rządowej oraz innych zadań zleconych gminie ustawami	30.000
		2030	dotacje celowe otrzymane z budżetu państwa na realizację własnych zadań bieżących gmin	45.700
	85219		ośrodki pomocy społecznej	52.800
		2030	dotacje celowe otrzymane z budżetu państwa na realizację zadań bieżących z zakresu administracji rządowej oraz innych zadań zleconych gminie ustawami	52.800
	85228		usługi opiekuńcze i specjalistyczne usługi opiekuńcze	7.800
		0830	wpływy z usług	7.800
854			Edukacyjna opieka wychowawcza	99.720
	85401		Świetlice szkolne	99.720
		0830	Wpływy z usług	99.720
900			Gospodarka komunalna i ochrona środowiska	19.800
	90002		Gospodarka odpadami	19.800
		0690	Wpływy z różnych opłat	19.800
	90095		pozostała działalność	
		0470	wpływy z opłat za zarząd, i użytkowanie wieczyste nieruchomości	
		0760	wpływy z tytułu przekształcenia prawa użytkowania wieczystego przysługującego osobom fizycznym w prawo własności	0
		0490	wpływy z innych lokalnych opłat pobieranych przez j.s.t. na podstawie odrębnych ustaw / przyłącza /	0
			Razem	7.036.964

Załącznik nr 2
do uchwały Nr XXII/150/2004
Rady Miejskiej Ostroróg
z dnia 28 grudnia 2004 r.

WYDATKI WEDŁUG DZIAŁÓW I ROZDZIAŁÓW

Dział	Rozdział	Treść	Ogółem	Wynagrodzenia i pochodne	Dotacje	Obsługa długu	majątkowe
010		rolnictwo i łowiectwo	17.000				
	01095	Pozostała działalność	7.000				
	01030	izby rolnicze - odpis 2% od podatku rolnego	10.000				
		Produkcja roślinna					
020		Leśnictwo	300				
	02095	Pozostała działalność (zakup drzewek)	300				
400		Wytwarzanie i zaopatrywanie w energię elektryczną, gaz i wodę	225.000				225.000
	40002	Dostarczanie wody	225.000				225.000
600		Transport i łączność	193.000	600			
	60016	Drogi publiczne gminne	193.000	600			
700		Gospodarka mieszkaniowa	489.333				461.333
	70095	Pozostała działalność budynki gminne - 10.000 termomodernizacja - 461.333	471.333				461.333
	70005	Gospodarka gruntami i nieruch. VAT	18.000				
710		Działalność usługowa	50.000				
	71004	Plany zagospodarowania przestrzennego	30.000				
	71014	Opracowania geodezyjno kartograficzne	20.000				
750		Administracja publiczna	1.232.700	815.166			
	75011	Urzędy wojewódzkie	43.700	43.700			
	75022	Rady gmin	98.000				
	75023	Urzędy gmin	913.000	681.466			
	75095	Pozostała działalność	178.000	90.000			
751		Urzędy naczelnych organów władzy	754				
	75101	Urzędy naczelnych organów władzy	754				
754		Bezpieczeństwo publiczne i ochrona przeciwpożarowa	50.400	300			
	75403	Jednostki terenowe policji					
	75412	Ochotnicze straże pożarne	50.000	300			
	75414	Obrona cywilna	400				
756		Dochody od osób prawnych i osób fizycznych	8.000	8.000			
	75616	Wpływy z podatku rolnego, podatku leśnego, podatku od spadków i darowizn od osób fizycznych	8.000	8.000			
757		Obsługa długu publicznego	60.000			60.000	
	75702	Obsługa papierów wartościowych kredytów i pożyczek jst	60.000			60.000	
758		Różne rozliczenia	30.000				
	75818	Rezerwy ogólne	30.000				
801		Oświata i wychowanie	2.769.166	2.097.000			
	80101	Szkoły podstawowe	1.481.456	1.138.000			
	80104	Oddziały klas 0 w przedszk. I szkołach	113.000	98.000			
	80104	Przedszkole	202.000	150.000			

	80110	Gimnazja	815.000	680.000			
	80113	Dowożenie uczniów do szkół dowóz do ZSZ Szamotuły	141.000	31.000			
	80146	Dokształcanie i doskonalenie nauczyciel	16.710				
851		Ochrona zdrowia	83.980	1.000			29.280
	85195	Pozostała działalność	29.280				29.280
	85154	Przeciwdziałanie alkoholizmowi	54.700	1.000			
852		Opieka społeczna	1.327.200	228.240			
	85212	Świadczenia rodzinne	708.000	27.900			
	85213	Składki na ubezpieczenia zdrowotne	15.200	0			
	85214	Zasiłki i pomoc w naturze w tym zlecone - 75.700 własne - 206.000	281.700	1.640			
	85215	Dodatki mieszkaniowe własne	95.000				
	85216	Zasiłki rodzinne i pielęgnacyjne -zlecone					
	85219	ośrodki pomocy społecznej i pracownicy świadczący usługi opiekuńcze	227.300	198.700			
	85228	usługi opiekuńcze i specj. ust.opiek.					
854		edukacyjna opieka wychowawcza	249.720	135.000			
	85401	Świetlice szkolne	249.720	135.000			
	85446	Dokształcanie i doskonalenie nauczyciel					
900		gospodarka komunalna i ochrona środ.	501.200	38.000	3.000		283.000
	90002	Gospodarka odpadami	41.200	38.000			
	90003	oczyszczanie miast i wsi	44.000				
	90004	utrzymanie zieleni w miast. i gminie	4.000				
	90015	oświetlenie ulic, placów dróg II etap oświetlenia Kluczewo Huby	130.000				35.000
	90017	Zakład gospodarki komunalnej	3.000		3.000		
	90095	pozostała działalność	279.000				248.000
921		kultura i ochrona dziedzictwa narod.	210.544		155.000		30.000
	92109	domy i ośrodki kultury świetlice	55.544				30.000
	92116	Biblioteki	150.000		150.000		
	92120	ochrona i konserwacja zabytków dotacja podmiotowa (Kościół Parafialny)	5.000		5.000		
926		kultura fizyczna i sport	80.000		25.000		30.000
	92605	zadania w zakresie kult. fiz. i sportu	80.000		25.000		30.000
		Ogółem	7.578.297	3.323.306	183.000	60.000	1.058.613

Załącznik nr 3
do uchwały nr XXII/150/2004
Rady Miejskiej Ostroróg
z dnia 28 grudnia 2004 r.

WYKAZ ZADAŃ Z ZAKRESU ADMINISTRACJI RZĄDOWEJ I INNYCH ZADAŃ ZLECONYCH

Dział	Rozdział	§	Dochody	Wydatki
750	75011	2010	43.700	
	75011	4010		36.400
		4110		7.300
751	75101	2010	754	
	75101	4300		754
754	75414	2010	400	
	75414	4210		400
852	85212	2010	708.000	
	85212	3110		680.100
		4110		27.900
	85213	2010	15.200	
		4130		15.200
	85214	2010	30.000	
	85214	3110		26.700
		4110		3.300
	85219			
	85219			
Razem			798.054	798.054

Plan dochodów podlegających przekazaniu do budżetu państwa

Dział 750 rozdział 75011 §0690 9.000 zł.

Załącznik nr 4
do uchwały Nr XXII/150/2004
Rady Miejskiej Ostroróg
z dnia 28 grudnia 2004 r.

WYKAZ ZADAŃ INWESTYCYJNYCH PLANOWANYCH DO REALIZACJI W 2005 ROKU

Nazwa zadania	Koszt ogółem	Koszt ogółem 2005 r.	Źródła pokrycia kosztów do realizacji w 2005 roku				
			Budżet	Pożyczki	Kredyty	Dotacje	Inne np. UE
Termomodernizacja budynków użyteczności publicznej	1.107.890	461.333		78.000	50.000		333.333
Kanalizacja sanitarna we wsi Dobrojewo I etap	506.400	248.000	8.000	53.100			186.900
Wodociąg Ostroróg Kluczewo - Kluczewo Huby I etap	476.500	225.000					225.000
Hala sportowa przy Zespole Szkół	4.192.800	30.000			30.000		
II etap oświetlenia Kluczewo Huby	35.000	35.000	35.000				
Razem	6.318.590	1.119.333	43.000	131.100	80.000		745.233

Zakup mieszkania na świetlicę Bielejewo – 30.000,

Pomoc finansowa dla Powiatu Szamotulskiego - zakup tomografu komputerowego - 29.280.

Załącznik nr 5
do Uchwały Nr XXII/150/2004
Rady Miejskiej Ostroróg
z dnia 28 grudnia 2004 r.

Plan przychodów i wydatków gminnego funduszu ochrony środowiska i gospodarki wodnej

Zestawienie przychodów i wydatków gminnego funduszu ochrony środowiska i gospodarki wodnej Miasta i Gminy Ostroróg na rok 2005

Dział 900 rozdział 90011 Fundusz Ochrony Środowiska i Gospodarki Wodnej

Saldo początkowe:

Przychody - 10.000,

Wydatki - 10.000,

L.p.	Dział	Rozdział	§	Nazwa działu rozdziału i §	Kwota planu
I				Przychody	10.000
	900			Gospodarka komunalna i ochrona środowiska	10.000
		90011		Fundusz ochrony środowiska i gospodarki wodnej	10.000
			0690	Wpływy z różnych opłat (opłaty za gospodarcze korzystanie ze środowiska przez podmioty gospodarcze)	10.000
			0920	Pozostałe odsetki (odsetki od środków zgromadzonych na rachunku bankowym)	
II				Wydatki	10.000
	900			Gospodarka komunalna i ochrona środowiska	10.000
		90011		Fundusz ochrony środowiska i gospodarki wodnej	10.000
			4210	Zakup materiałów i wyposażenia	5.000
			4300	Zakup usług pozostałych	5.000

Załącznik nr 6
do uchwały nr XXII/150/2004
Rady Miejskiej Ostroróg
z dnia 28 grudnia 2004 r.

ŹRÓDŁA POKRYCIA DEFICYTU LUB PRZEZNACZENIA NADWYŻKI BUDŻETU

§	Treść	Przychody	Rozchody
992	spłata otrzymanych krajowych pożyczek i kredytów		550.000
952	przychody z zaciągniętych pożyczek i kredytów na rynku krajowym	1.091.333	

260

UCHWAŁA Nr XXVI/159/04 RADY GMINY POWIDZ

z dnia 30 grudnia 2004 r.

w sprawie uchwalenia budżetu gminy na rok 2005

Na podstawie art. 18 ust. 2 pkt 4 i 10 ustawy z dnia 8 marca 1990 r. o samorządzie gminnym (Dz.U. z 2001 r. Nr 142 poz. 1591, z 2002 r. Nr 23 poz. 220, Nr 113 poz. 984, Nr 153 poz. 1271, Nr 214 poz. 1806, z 2003 r. Nr 80 poz. 717, Nr 162 poz. 1568 i z 2004 r. Nr 102 poz. 1055, Nr 116 poz. 1203) art. 109, art. 116 ust. 1, art. 124 i art. 128 ust. 2 pkt 1 ustawy z dnia 26 listopada 1998 r. o finansach publicznych (Dz.U. z 2003 r. Nr 15 poz. 148, Nr 45 poz. 391, Nr 65 poz. 594, Nr 96 poz. 874, Nr 66 poz. 1611 i z 2004 r. Nr 19 poz. 177, Nr 93 poz. 890, Nr 121 poz. 1291, Nr 123 poz. 1264 i Nr 210 poz. 2135) oraz art. 420 ustawy z dnia 27 kwietnia 2001 r.- Prawo ochrony środowiska (Dz.U. Nr 62 poz. 627 ze zm.) Rada Gminy Powidz uchwala, co następuje:

§1. Uchwala się dochody gminy w wysokości 6.698.987,65 zgodnie z załącznikiem nr 1, w tym:

- 1) dotacje celowe otrzymane z budżetu państwa na realizację zadań bieżących z zakresu administracji rządowej oraz innych zadań zleconych gminie/związkom gmin ustawami w kwocie 417.100,00,
- 2) subwencja ogólna w kwocie 1.256.902,00 zgodnie z zał. nr 1 do uchwały.

§2. Uchwala się wydatki budżetu gminy w wysokości 6.559.177,65 zgodnie z załącznikiem nr 2, w tym:

- 1) wydatki na realizację zadań zleconych gminie w zakresie administracji rządowej 417.100,00,
- 2) wydatki majątkowe (inwestycyjne) w kwocie 2.048.360,00 zgodnie z zał. nr 2 do uchwały.

§3. W budżecie tworzy się rezerwę ogólną w wysokości 6.305,65.

§4. Określa się wykaz inwestycji realizowanych przez gminę w roku budżetowym zgodnie z załącznikiem nr 3.

§5. 1. Ustala się przychody i wydatki Gminnego Funduszu Ochrony Środowiska i Gospodarki Wodnej w wysokości:

- | | |
|---------------|----------------|
| 1) przychody: | 110.000,00 zł, |
| 2) wydatki: | 110.000,00 zł. |

2. Zatwierdza się zestawienie przychodów i wydatków Gminnego Funduszu Ochrony Środowiska i Gospodarki Wodnej w brzmieniu załącznika nr 4.

§6. Prognozę długu publicznego określa załącznik nr 5.

§7. Planowaną nadwyżkę dochodów nad wydatkami w kwocie 139.810,00 zł przeznacza się na spłatę pożyczki z Wojewódzkiego Funduszu Ochrony Środowiska. Ustala się przychody i rozchody związane z finansowaniem inwestycji i spłatą pożyczki zgodnie z załącznikiem nr 6.

§8. Określa się plan przychodów i wydatków środka specjalnego z tytułu zajęcia pasa drogowego zgodnie z załącznikiem nr 7.

§9. Ustala się dochody z tytułu zezwolenia na sprzedaż napojów alkoholowych i wydatki na realizację gminnego programu profilaktyki i rozwiązywania problemów alkoholowych w wysokości 43.000,00 zł.

§10. 1. Ustala się kwotę dotacji dla instytucji kultury w wysokości 156.000,00 zł.

2. Plan dotacji dla poszczególnych instytucji określa załącznik nr 8.

§11. Określa się plan dochodów związanych z realizacją zadań z zakresu administracji rządowej odprowadzanych na rachunek budżetu państwa zgodnie z załącznikiem nr 9 oraz plan finansowy przychodów i wydatków zadań bieżących z zakresu administracji rządowej oraz innych zadań zleconych gminie / związkom gmin ustawami, zgodnie z załącznikiem nr 10.

§12. Upoważnia się Wójta Gminy do dokonywania zmian w planie wydatków budżetu gminy, polegających na przeniesieniu wydatków bieżących, w tym wynagrodzeń wraz z pochodnymi od wynagrodzeń między rozdziałami i paragrafami w ramach działu, za wyjątkiem wydatków inwestycyjnych i dotacji.

§13. Ustala się sumę 60.000,00 zł do wysokości, której Wójt Gminy może samodzielnie zaciągać zobowiązania.

§14. Wykonanie uchwały powierza się Wójtowi Gminy.

§15. Uchwała budżetowa podlega ogłoszeniu w Dzienniku Urzędowym Województwa Wielkopolskiego oraz podaniu do publicznej wiadomości poprzez wywieszenie na tablicy ogłoszeń Urzędu Gminy Powidz i na terenie sołectw.

§16. Uchwała wchodzi w życie z dniem 1 stycznia 2005r.

Przewodniczący
Rady Gminy Powidz
(-) Jacek Kowalski

Załącznik Nr 1
do uchwały Nr XXVI/159/04
Rady Gminy Powidz
z dnia 30 grudnia 2004 r.
w sprawie uchwalenia
budżetu gminy na rok 2005

DOCHODY BUDŻETU GMINY NA ROK 2005

Dział	Rozdział	§	Wyszczególnienie	Plan 2005
010			Rolnictwo i łowiectwo	1.124.474,83
	01010		Infrastruktura wodociągowa i sanitacyjna wsi	1.124.074,83
		6291	Środki na dofinansowanie zadań własnych	1.124.074,83
	01095		Pozostała działalność	400,00
		0690	Wpływy z różnych opłat	400,00
630			Turystyka	87.753,00
	63095		Pozostała działalność	87.753,00
		0830	Wpływy z usług	87.753,00
700			Gospodarka mieszkaniowa	734.275,00
	70005		Gospodarka gruntami i nieruchomościami	734.275,00
		0470	Wpływy z opłat za zarząd, użytkowanie i użytkowanie wieczyste nieruchomości	7.770,00
		0830	Wpływy z usług	91.505,00
		0770	Wpłaty z tytułu odpłatnego nabycia prawa własności nieruchomości	635.000,00
750			Administracja publiczna	21.941,00
	75011		Urzędy wojewódzkie	250,00
		2360	Dochody jednostek samorządu terytorialnego związane z realizacją zadań z zakresu administracji rządowej oraz innych zadań zleconych ustawami	250,00
	75023		Urzędy gmin (i miast na prawach powiatu)	21.691,00
		0920	Pozostałe odsetki	21.691,00
756			Dochody od osób prawnych, od osób fizycznych i od innych jednostek nie posiadających osobowości prawnej	2.453.821,82
	75601		Wpływy z podatku dochodowego od osób fizycznych	1.000,00
		0350	Podatek od działalności gospodarczej osób fizycznych, opłacany w formie karty podatkowej	1.000,00
	75615		Wpływy z podatku rolnego, podatku leśnego, podatku od czynności cywilnoprawnych oraz podatków i opłat lokalnych od osób prawnych i innych jednostek organizacyjnych	1.309.411,82
		0310	Podatek od nieruchomości	1.173.664,00
		0320	Podatek rolny	2.287,00
		0330	Podatek leśny	28.539,00
		0340	Podatek od środków transportowych	97.863,00
		0910	Odsetki od nieterminowych wpłat z tytułu podatków i opłat	7.058,82
	75616		Wpływy z podatku rolnego, podatku leśnego, podatku od spadków i darowizn, podatku od czynności cywilnoprawnych oraz podatków i opłat lokalnych od osób fizycznych	673.809,00
		0310	Podatek od nieruchomości	446.023,00
		0320	Podatek rolny	73.942,00
		0330	Podatek leśny	2.191,00
		0340	Podatek od środków transportowych	87.653,00
		0360	Podatek od spadków i darowizn	3.000,00
		0430	Opłata targowa	12.000,00
		0450	Wpływy z opłaty administracyjnej za czynności urzędowe	3.000,00
		0500	Podatek od czynności cywilnoprawnych	36.000,00
		0910	Odsetki od nieterminowych wpłat z tytułu podatków i opłat	10.000,00
	75618		Wpływy z innych opłat stanowiących dochody jednostek samorządu terytorialnego na podstawie ustaw	61.000,00
		0410	Wpływy z opłaty skarbowej	3.000,00
		0480	Wpływy z opłat za zezwolenia na sprzedaż alkoholu	43.000,00
		0490	Wpływy z innych lokalnych opłat pobieranych przez jednostki samorządu terytorialnego na podstawie odrębnych ustaw	15.000,00
	75621		Udziały gmin w podatkach stanowiących dochód budżetu państwa	408.601,00
		0010	Podatek dochodowy od osób fizycznych	408.601,00
758			Różne rozliczenia	1.256.902,00
	75801		Część oświatowa subwencji ogólnej dla jednostek samorządu terytorialnego	1.124.141,00
		2920	Subwencje ogólne z budżetu państwa	1.124.141,00

	75831		Część równoważąca subwencji ogólnej dla gmin	132.761,00
		2920	Subwencja ogólna z budżetu państwa	132.761,00
801			Oświata i wychowanie	20.000,00
	80101		Szkoły podstawowe	20.000,00
		069	Wpływy z różnych opłat	20.000,00
900			Gospodarka komunalna i ochrona środowiska	478.720,00
	90095		Pozostała działalność	478.720,00
		0690	Wpływy z różnych opłat	478.720,00
			Razem dochody własne	6.177.887,65

Dotacje celowe otrzymane z budżetu państwa na realizację zadań bieżących z zakresu administracji rządowej zleconych gminie / związkom gmin ustawami

Dział	Rozdział	§	Wyszczególnienie	Plan 2005
750			Administracja publiczna	29.600,00
	75011		Urzędy wojewódzkie	29.600,00
		2010	Dotacje celowe otrzymane z budżetu państwa na realizację zadań bieżących z zakresu administracji rządowej oraz innych zadań zleconych gminie (związkom gmin) ustawami	29.600,00
751			Urzędy naczelnych organów władzy państwowej, kontroli i ochrony prawa oraz sądownictwa	400,00
	75101		Urzędy naczelnych organów władzy państwowej, kontroli i ochrony prawa	400,00
		2010	Dotacje celowe otrzymane z budżetu państwa na realizację zadań bieżących z zakresu administracji rządowej oraz innych zadań zleconych gminie (związkom gmin) ustawami	400,00
754			Bezpieczeństwo publiczne i ochrona przeciwpożarowa	400,00
	75414		Obrona cywilna	400,00
		2010	Dotacje celowe otrzymane z budżetu państwa na realizację zadań bieżących z zakresu administracji rządowej oraz innych zadań zleconych gminie (związkom gmin) ustawami	400,00
852			Opieka społeczna	386.700,00
	85212		Świadczenia rodzinne oraz składki na ubezpieczenia emerytalne i rentowe z ubezpieczenia społecznego	351.000,00
		2010	Dotacje celowe otrzymane z budżetu państwa na realizację zadań bieżących z zakresu administracji rządowej oraz innych zadań zleconych gminie (związkom gmin) ustawami	351.000,00
	85213		Składki na ubezpieczenia zdrowotne opłacane za osoby pobierające oraz niektóre świadczenia z pomocy społecznej	9.000,00
		2010	Dotacje celowe otrzymane z budżetu państwa na realizację zadań bieżących z zakresu administracji rządowej oraz innych zadań zleconych gminie (związkom gmin) ustawami	9.000,00
	85214		Zasiłki i pomoc w naturze oraz składki na ubezpieczenia społeczne	20.300,00
		2010	Dotacje celowe otrzymane z budżetu państwa na realizację zadań bieżących z zakresu administracji rządowej oraz innych zadań zleconych gminie (związkom gmin) ustawami	20.300,00
	85228		Usługi opiekuńcze i specjalistyczne usługi opiekuńcze	6.400,00
		2010	Dotacje celowe otrzymane z budżetu państwa na realizację zadań bieżących z zakresu administracji rządowej oraz innych zadań zleconych gminie (związkom gmin) ustawami	6.400,00
			Razem:	417.100,00

Dotacje celowe otrzymane z budżetu państwa na dofinansowanie własnych zadań bieżących gmin

Dział	Rozdział	§	Wyszczególnienie	Plan 2005
852			Opieka społeczna	104.000,00
	85214			25.700,00
		2030	Dotacje celowe otrzymane z budżetu państwa na realizację własnych zadań bieżących gmin (związków gmin)	25.700,00
	85219		Ośrodki pomocy społecznej	78.300,00
		2030	Dotacje celowe otrzymane z budżetu państwa na realizację własnych zadań bieżących gmin (związków gmin)	78.300,00
			Razem:	104.000,00
			Ogółem dochody własne	6.177.887,65
			Ogółem dotacje	521.100,00
			Razem dochody	6.698.987,65

Załącznik Nr 2
do uchwały Nr XXVI/159/04
Rady Gminy Powidz
z dnia 30 grudnia 2004 r.

w sprawie uchwalenia budżetu gminy na rok 2005

WYDATKI BUDŻETU GMINY NA 2005 ROK

Dział	Rozdział	§	Wyszczególnienie	Plan 2005
010			Rolnictwo i łowiectwo	2.049.885,00
	01010		Infrastruktura wodociągowa i sanitacyjna wsi	2.048.360,00
		6050	Wydatki inwestycyjne jednostek budżetowych - II etap budowy sieci kanalizacyjnej z przykanalikami w m. Powidz	850.000,00
		6051	Wydatki inwestycyjne jednostek budżetowych (program SAPARD) – III etap budowy sieci kanalizacyjnej z przykanalikami w m. Powidz	487.354,99
		6052	Wydatki inwestycyjne jednostek budżetowych (środki własne – pożyczka) – III etap budowy sieci kanalizacyjnej z przykanalikami w m. Powidz	711.005,01
	01030		Izby rolnicze	1.525,00
		2850	Wpłaty gmin na rzecz izb rolniczych w wysokości 2% uzyskanych wpływów z podatku rolnego	1.525,00
600			Transport i łączność	60.000,00
	60016		Drogi publiczne gminne	60.000,00
		4210	Zakup materiałów i wyposażenia	20.000,00
		4300	Zakup usług pozostałych	40.000,00
630			Turystyka	62.000,00
	63003		Zadania w zakresie upowszechniania turystyki	62.000,00
		4210	Zakup materiałów i wyposażenia	11.519,00
		4300	Zakup usług pozostałych	50.481,00
700			Gospodarka mieszkaniowa	78.000,00
	70095		Pozostała działalność	78.000,00
		4110	Składki na ubezpieczenia społeczne	1.000,00
		4120	Składki na Fundusz Pracy	200,00
		4210	Zakup materiałów i wyposażenia	28.800,00
		4260	Zakup energii	18.000,00
		4300	Zakup usług pozostałych	30.000,00
710			Działalność usługowa	50.000,00
	71013		Prace geodezyjne i kartograficzne (nieinwestycyjne)	50.000,00
		4300	Zakup usług pozostałych	50.000,00
750			Administracja publiczna	1.448.309,00
	75011		Urzędy wojewódzkie	3.982,00
		4040	Dodatkowe wynagrodzenia roczne	1.700,00
		4110	Składki na ubezpieczenia społeczne	300,00
		4120	Składki na Fundusz Pracy	42,00
		4410	Podróże służbowe krajowe	500,00
		4440	Odpisy na Zakładowy Fundusz Świadczeń Socjalnych	1.440,00
	75022		Rady gmin (miast i miast na prawach powiatu)	112.700,00
		3030	Różne wydatki na rzecz osób fizycznych	103.000,00
		4210	Zakup materiałów i wyposażenia	5.000,00
		4300	Zakup usług pozostałych	2.500,00

		4410	Podróże służbowe krajowe	2.200,00
	75023		Urzędy gmin (miast i miast na prawach powiatu)	1.331.627,00
		4010	Wynagrodzenia osobowe pracowników	841.307,00
		4040	Dodatkowe wynagrodzenie roczne	62.000,00
		4110	Składki na ubezpieczenia społeczne	148.300,00
		4120	Składki na Fundusz Pracy	21.100,00
		4210	Zakup materiałów i wyposażenia	90.000,00
		4260	Zakup energii	5.400,00
		4300	Zakup usług pozostałych	104.000,00
		4410	Podróże służbowe krajowe	21.000,00
		4430	Różne opłaty	18.000,00
		4440	Odpisy na zakładowy fundusz świadczeń socjalnych	20.520,00
754			Bezpieczeństwo publiczne i ochrona przeciwpożarowa	49.500,00
	75412		Ochotnicze straże pożarne	49.000,00
		3030	Różne wydatki na rzecz osób fizycznych	3.400,00
		4110	Składki na ubezpieczenie społeczne	650,00
		4120	Składki na Fundusz Pracy	200,00
		4210	Zakup materiałów i wyposażenia	18.750,00
		4260	Zakup energii	6.000,00
		4300	Zakup usług pozostałych	20.000,00
	75414		Obrona cywilna	500,00
		4210	Zakup materiałów i wyposażenia	500,00
757			Obsługa długu publicznego	24.158,00
	75702		Obsługa papierów wartościowych, kredytów i pożyczek jednostek samorządu terytorialnego	24.158,00
		8070	Odsetki i dyskonto od krajowych skarbowych papierów wartościowych oraz pożyczek i kredytów	24.158,00
758			Różne rozliczenia	169.873,65
	75802		Uzupełnienie subwencji ogólnej dla jednostek samorządu terytorialnego	163.568,00
		2930	Wpływy z wpłat jednostek samorządu terytorialnego do budżetu państwa	163.568,00
	75818		Rezerwy ogólne	6.305,65
		4810	Rezerwy	6.305,65
801			Oświata i wychowanie	1.180.472,00
	80101		Szkoły podstawowe	636.290,00
		3020	Nagrody i wydatki osobowe nie zaliczone do wynagrodzeń	34.500,00
		4010	Wynagrodzenia osobowe pracowników	387.050,00
		4040	Dodatkowe wynagrodzenie roczne	31.200,00
		4110	Składki na ubezpieczenia społeczne	84.400,00
		4120	Składki na Fundusz Pracy	11.050,00
		4170	Wynagrodzenia bezosobowe	2.500,00
		4210	Zakup materiałów i wyposażenia	28.000,00
		4240	Zakup pomocy naukowych, dydaktycznych i książek	2.000,00
		4260	Zakup energii	15.000,00
		4300	Zakup usług pozostałych	12.500,00
		4410	Podróże służbowe krajowe	4.500,00
		4430	Różne opłaty i składki	500,00
		4440	Odpisy na zakładowy fundusz świadczeń socjalnych	23.090,00
	80104		Przedszkola	150.000,00
		3020	Nagrody i wydatki osobowe niezaliczone do wynagrodzeń	6.300,00
		4010	Wynagrodzenia osobowe pracowników	92.990,00
		4040	Dodatkowe wynagrodzenie roczne	7.600,00
		4110	Składki na ubezpieczenia społeczne	19.900,00
		4120	Składki na Fundusz Pracy	2.600,00
		4210	Zakup materiałów i wyposażenia	8.000,00
		4240	Zakup pomocy naukowych, dydaktycznych i książek	1.500,00
		4260	Zakup energii	4.000,00
		4300	Zakup usług pozostałych	825,00
		4410	Podróże służbowe krajowe	300,00
		4440	Odpisy na zakładowy fundusz świadczeń socjalnych	5.985,00
	80110		Gimnazja	273.410,00
		3020	Nagrody i wydatki osobowe nie zaliczone do wynagrodzeń	17.850,00
		4010	Wynagrodzenia osobowe pracowników	161.400,00
		4040	Dodatkowe wynagrodzenie roczne	13.200,00
		4110	Składki na ubezpieczenia społeczne	36.010,00
		4120	Składki na Fundusz Pracy	4.720,00

		4210	Zakup materiałów i wyposażenia	5.000,00
		4240	Zakup pomocy naukowych, dydaktycznych i książek	1.000,00
		4300	Zakup usług pozostałych	20.650,00
		4440	Odpisy na zakładowy fundusz świadczeń socjalnych	13.580,00
	80113		Dowożenie uczniów do szkół	70.000,00
		4110	Składki na ubezpieczenia społeczne	2.640,00
		4120	Składki na Fundusz Pracy	619,00
		4210	Zakup materiałów i wyposażenia	12.000,00
		4300	Zakup usług pozostałych	54.741,00
	80114		Zespoły ekonomiczno-administracyjne szkół	35.230,00
		4010	Wynagrodzenia osobowe pracowników	26.000,00
		4040	Dodatkowe wynagrodzenia roczne	2.150,00
		4110	Składki na ubezpieczenia społeczne	5.270,00
		4120	Składki na Fundusz Pracy	690,00
		4210	Zakup materiałów i wyposażenia	100,00
		4430	Różne opłaty i składki	300,00
		4440	Odpisy na zakładowy fundusz świadczeń socjalnych	720,00
	80146		Dokształcanie i doskonalenie nauczycieli	4.882,00
		4410	Podróże służbowe krajowe	400,00
		4430	Różne opłaty i składki	4.482,00
	80195		Pozostała działalność	10.660,00
		4440	Odpisy na zakładowy fundusz świadczeń socjalnych	10.660,00
851			Ochrona zdrowia	43.000,00
			Przeciwdziałanie alkoholizmowi	43.000,00
		3030	Różne wydatki na rzecz osób fizycznych	11.500,00
		4110	Składki na ubezpieczenia społeczne	1.000,00
		4120	Składki na Fundusz Pracy	200,00
		4210	Zakup materiałów i wyposażenia	6.420,00
	85154	4300	Zakup usług pozostałych	23.880,00
852			Opieka społeczna	184.211,00
	85214		Zasiłki i pomoc w naturze oraz składki na ubezpieczenia społeczne	63.000,00
		3110	Świadczenia społeczne	63.000,00
	85215		Dodatki mieszkaniowe	50.000,00
		3110	Świadczenia społeczne	50.000,00
	85219		Ośrodki pomocy społecznej	54.411,00
		4110	Składki na ubezpieczenia społeczne	7.902,00
		4120	Składki na Fundusz Pracy	1.064,00
		4300	Zakup usług pozostałych	2.000,00
		4010	Wynagrodzenia osobowe pracowników	43.445,00
	85295		Pozostała działalność	16.800,00
		3110	Świadczenia społeczne	16.800,00
854			Edukacyjna opieka wychowawcza	163.669,00
	85401		Świetlice szkolne	158.617,00
		3020	Nagrody i wydatki osobowe nie zaliczone do wynagrodzeń	5.400,00
		4010	Wynagrodzenia osobowe pracowników	109.250,00
		4040	Dodatkowe wynagrodzenie roczne	8.400,00
		4110	Składki na ubezpieczenia społeczne	22.950,00
		4120	Składki na Fundusz Pracy	3.005,00
		4210	Zakup materiałów i wyposażenia	2.000,00
		4240	Zakup pomocy naukowych, dydaktycznych i książek	500,00
		4300	Zakup usług pozostałych	700,00
		4440	Odpisy na zakładowy fundusz świadczeń socjalnych	6.412,00
	85415		Pomoc materialna dla uczniów	4.500,00
		3240	Stypendia oraz inne formy pomocy dla uczniów	4.500,00
	85446		Dokształcanie i doskonalenie nauczycieli	552,00
		4410	Podróże służbowe krajowe	82,00
		4430	Różne opłaty i składki	470,00
900			Gospodarka komunalna i ochrona środowiska	285.000,00
	90003		Oczyszczanie miast i wsi	10.000,00
		4210	Zakup materiałów i wyposażenia	5.000,00
		4300	Zakup usług pozostałych	5.000,00
	90004		Utrzymanie zieleni w miastach i gminach	20.000,00
		4210	Zakup materiałów i wyposażenia	8.000,00
		4300	Zakup usług pozostałych	12.000,00

	90015		Oświetlenie ulic, placów i dróg	73.000,00
		4260	Zakup energii	63.000,00
		4300	Zakup usług pozostałych	10.000,00
	90095		Pozostała działalność	182.000,00
		4110	Składki na ubezpieczenia społeczne	1.000,00
		4120	Składki na Fundusz Pracy	530,00
		4210	Zakup materiałów i wyposażenia	15.470,00
		4260	Zakup energii	85.000,00
		4300	Zakup usług pozostałych	80.000,00
921			Kultura i ochrona dziedzictwa narodowego	163.000,00
	92109		Domy i ośrodki kultury, świetlice i kluby	99.000,00
		2480	Dotacja podmiotowa z budżetu dla instytucji kultury	92.000,00
		4210	Zakup materiałów i wyposażenia	5.000,00
		4260	Zakup energii	1.000,00
		4300	Zakup usług pozostałych	1.000,00
	92116		Biblioteki	64.000,00
		2480	Dotacja podmiotowa z budżetu dla instytucji Kultury	64.000,00
926			Kultura fizyczna i sport	27.000,00
	92605		Zadania w zakresie kultury fizycznej i sportu	27.000,00
		4210	Zakup materiałów i wyposażenia	10.000,00
		4300	Zakup usług pozostałych	17.000,00
			Razem wydatki na zadania własne	6.038.077,65

WYDATKI NA ZADANIA ZLECONE

Dział	Rozdział	§	Wyszczególnienie	Plan 2005
750			Administracja publiczna	29.600,00
	75011		Urzędy wojewódzkie	29.600,00
		4010	Wynagrodzenia osobowe pracowników	21.921,00
		4110	Składki na ubezpieczenia społeczne	3.777,00
		4120	Składki na Fundusz Pracy	537,00
		4210	Zakup materiałów i wyposażenia	3.365,00
751			Urzędy naczelnych organów władzy państwowej, kontroli i ochrony prawa oraz sądownictwa	400,00
	75101		Urzędy naczelnych organów władzy państwowej, kontroli i ochrony prawa	400,00
		4110	Składki na ubezpieczenia społeczne	57,58
		4120	Składki na Fundusz Pracy	8,19
		4300	Zakup usług pozostałych	334,23
754			Bezpieczeństwo publiczne i ochrona przeciwpożarowa	400,00
	75414		Obrona cywilna	
		4210	Zakup materiałów i wyposażenia	400,00
852			Opieka społeczna	386.700,00
	85212		Świadczenia rodzinne oraz składki na ubezpieczenia emerytalne i rentowe z ubezpieczenia społecznego	351.000,00
		3110	Świadczenia społeczne	344.444,00
		4110	Składki na ubezpieczenia społeczne	6.556,00
	85213		Składki na ubezpieczenia zdrowotne opłacane za osoby pobierające niektóre świadczenia z pomocy społecznej	9.000,00
		4130	Składki na ubezpieczenia zdrowotne	9.000,00
	85214		Zasiłki i pomoc w naturze oraz składki na ubezpieczenia społeczne	20.300,00
		3110	Świadczenia społeczne	20.300,00
			Usługi opiekuńcze i specjalistyczne usługi opiekuńcze	6.400,00
	85228	4300	Zakup usług pozostałych	6.400,00
			Razem wydatki na zadania zleczone	417.100,00

WYDATKI NA REALIZACJĘ ZADAŃ WŁASNYCH

Dział	Rozdział	§	Wyszczególnienie	Plan 2005
852			Opieka społeczna	104.000,00
	85214		Zasiłki i pomoc w naturze oraz składki na ubezpieczenia społeczne	25.700,00
		3110	Świadczenia społeczne	25.700,00
	85219		Ośrodki pomocy społecznej	78.300,00
		4010	Wynagrodzenia osobowe pracowników	52.320,00
		4040	Dodatkowe wynagrodzenia roczne	5.936,00
		4110	Składki na ubezpieczenia społeczne	10.597,00
		4120	Składki na Fundusz Pracy	1.427,00
		4210	Zakup materiałów i wyposażenia	2.780,00
		4410	Podróże służbowe krajowe	2.000,00
		4440	Odpisy na zakładowy fundusz świadczeń socjalnych	3.240,00
			Ogółem wydatki własne	6.038.077,65
			Ogółem wydatki na zadania zlecone	417.100,00
			Ogółem wydatki na zadania własne	104.000,00
			Wydatki ogółem	6.559.177,65

Załącznik nr 3
do uchwały Nr XXVI/159/04
Rady Gminy Powidz
z dnia 30 grudnia 2004 r.
w sprawie uchwalenia budżetu na rok 2005

ZADANIA INWESTYCYJNE PLANOWANE DO REALIZACJI W 2005 ROKU

Dział	Rozdział	§	Wyszczególnienie	Plan
1	2	3	4	5
010			Rolnictwo i łowiectwo	2.048.360,00
	01010		Infrastruktura wodociągowa i sanitacyjna wsi	2.048.360,00
		6050	Wydatki inwestycyjne jednostek budżetowych: - II etap budowy sieci kanalizacyjnej z przykanalikami w m. Powidz	850.000,00
		6051	Wydatki inwestycyjne jednostek budżetowych (program SAPARD) – III etap budowy sieci kanalizacyjnej z przykanalikami w m. Powidz	487.354,99
		6052	Wydatki inwestycyjne jednostek budżetowych (środki własne – pożyczka) – III etap budowy sieci kanalizacyjnej z przykanalikami w m. Powidz	711.005,01
			Razem	2.048.360,00

Załącznik nr 4
do uchwały Nr XXVI/159/04
Rady Gminy Powidz
z dnia 30 grudnia 2004 r.
w sprawie uchwalenia budżetu na rok 2005

I. Przychody (dział 900 rozdział 90011 §0690):

1. Stan funduszu na początku roku	105.000,00 zł,
2. Zwiększenie funduszu	5.000,00 zł.
Razem	110.000,00 zł.

II. Wydatki

1. Wydatki ogółem	110.000,00 zł,
§6110 – zakup urządzeń i sprzętu do utrzymania porządku w gminie	110.000,00 zł.

Załącznik nr 5
do uchwały Nr XXVI/159/04
Rady Gminy Powidz
z dnia 30 grudnia 2004 r.

zmieniająca uchwałę w sprawie uchwalenia budżetu na rok 2005

PROGNOZA KWOTY DŁUGU GMINY POWIDZ W LATACH 2005 – 2009

Treść	Stan zadłużenia na: (raty kapitałowe)		Zwiększenie (+) i zmniejszenie (-) kwoty długu w trakcie roku budżetowego	Obciążenie budżetu z tytułu	
	01 stycznia	31 grudnia		Spłat rat kapitału	Planowanych odsetek od długu
1. Pożyczka z WFOŚiGW w Poznaniu Nr 152/P/Ko/OW/01 pn. „Budowa sieci kanalizacyjnej z przykanalikami w m. Powidz – I etap realizacji” - 2005	90.000	0		90.000	4.924
2. Pożyczka z WFOŚiGW w Poznaniu Nr 182/P/Ko/OW/04 pn. „Budowa sieci kanalizacji sanitarnej z przykanalikami w m. Powidz – II etap realizacji” - 2005	574.000	1.085.000		0	0
- 2006	1.085.000	845.000		240.000	94.360
- 2007	845.000	605.000		240.000	32.484
- 2008	605.000	345.000		260.000	20.114
- 2009	345.000	0		345.000	7.734
3. Pożyczka z WFOŚiGW w Poznaniu Nr 124/P/Ko/OW/04 pn. „Budowa sieci kanalizacji sanitarnej z przykanalikami w m. Powidz – III etap realizacji” - 2005	785.090	861.000		0	0
- 2006	861.000	661.000		200.000	73.861,30
- 2007	661.000	461.000		200.000	25.427,70
- 2008	461.000	261.000		200.000	15.741,00
- 2009	261.000			261.000	6.099,30
4. Pożyczka z WFOŚiGW w Poznaniu Nr PP/16/Ko/OW/04 pn. „Budowa sieci kanalizacji sanitarnej z przykanalikami w m. Powidz – III etap realizacji” - 2005	36.720	-		636.720	19.234
5. Ogółem pożyczki					
- 2005	2.085.810	1.946.000		726.720	24.158
- 2006	1.946.000	1.506.000		440.000	168.221,30
- 2007	1.506.000	1.066.000		440.000	57.911,70
- 2008	1.066.000	606.000		460.000	35.855,00
- 2009	606.000	0		606.000	13.833,30

Załącznik nr 6
do uchwały Nr XXVI/159/04
Rady Gminy Powidz
z dnia 30 grudnia 2004 r.
zmieniająca uchwałę w sprawie
uchwalenia budżetu na rok 2005

PLAN PRZYCHODÓW ZWIĄZANYCH Z FINANSOWANIEM NIEDOBORU
I ROZDYSPONOWANIEM NADWYŻKI BUDŻETOWEJ

§	Określenie	Przychody	Rozchody
1	2	3	4
9520	Przychody zaciągniętych pożyczek i kredytów na rynku krajowym	586.910,00	-
	kanalizacja sanitarna z przykanalikami w m. Powidz – etap	511.000,00	-
	kanalizacja sanitarna z przykanalikami w m. Powidz etap III	75.910,00	-
9920	Spląty otrzymanych krajowych pożyczek i kredytów	-	726.720,00
	I etap sieci kanalizacyjnej z przykanalikami w m. Powidz	-	90.000,00
9630	III etap sieci kanalizacyjnej z przykanalikami w m. Powidz	-	636.720,00
	Razem	586.910,00	726.720,00

Załącznik Nr 7
do uchwały Nr XXVI/159/04
Rady Gminy Powidz
z dnia 30 grudnia 2004 r.
w sprawie uchwalenia budżetu na rok 2005

PLAN PRZYCHODÓW I WYDATKÓW ŚRODKA SPECJALNEGO Z TYTUŁU ZAJĘCIA PASA DROGOWEGO

I. Przychody		II. Wydatki	
1. Stan środka na początku roku	5.688,00 zł,	Wydatki ogółem	7.188,00 zł,
2. Wpływy	1.500,00 zł.	- utrzymanie dróg	7.188,00 zł.
Razem	7.188,00 zł.		

Załącznik nr 8
do uchwały Nr XXVI/159/04
Rady Gminy Powidz
z dnia 30 grudnia 2004 r.
w sprawie uchwalenia budżetu na rok 2005

PLAN DOTACJI DLA INSTYTUCJI KULTURY NA ROK 2005

Dział	Rozdział	Wyszczególnienie	Dotacja z budżetu gminy w kwocie zł
921	92109	Dom kultury w Powidzu	92.000,00
921	92116	Biblioteka Publiczna Gminy Powidz	64.000,00
		Razem	156.000,00

Załącznik nr 9
do uchwały Nr XXVI/159/04
Rady Gminy Powidz
z dnia 30 grudnia 2004 r.
w sprawie uchwalenia budżetu na rok 2005

PLAN DOCHODÓW ZWIĄZANYCH Z REALIZACJĄ ZADAŃ Z ZAKRESU
ADMINISTRACJI RZĄDOWEJ ODPROWADZANYCH NA RACHUNEK BUDŻETU PAŃSTWA

Dział 750 – Administracja publiczna	5.000,00 zł,
Rozdział 75011 – Urzędy wojewódzkie	5.000,00 zł,
§2350 – Wpływy z różnych opłat	5.000,00 zł.

Załącznik nr 10
do uchwały Nr XXVI/159/04
Rady Gminy Powidz
z dnia 30 grudnia 2004 r. w sprawie
uchwalenia budżetu na rok 2005

PLAN FINANSOWY PRZYCHODÓW I WYDATKÓW ZADAŃ BIEŻĄCYCH Z ZAKRESU
ADMINISTRACJI RZĄDOWEJ ORAZ INNYCH ZADAŃ ZLECONYCH GMINIE (ZWIĄZKOM GMIN) USTAWAMI

1. Przychody

Dział	Rozdział	§	Wyszczególnienie	Plan 2005
750			Administracja publiczna	29.600,00
	75011		Urzędy wojewódzkie	29.600,00
		2010	Dotacje celowe otrzymane z budżetu państwa na realizację zadań bieżących z zakresu administracji rządowej oraz innych zadań zleconych gminie /związkom gmin/ ustawami	29.600,00
751			Urzędy naczelnych organów władzy państwowej, kontroli i ochrony prawa oraz sądownictwa	400,00
	75101		Urzędy naczelnych organów władzy państwowej, kontroli i ochrony prawa	400,00
		2010	Dotacje celowe otrzymane z budżetu państwa na realizację zadań bieżących z zakresu administracji rządowej oraz innych zadań zleconych gminie /związkom gmin/ ustawami	400,00
754			Bezpieczeństwo publiczne i ochrona przeciwpożarowa	400,00
	75414		Obrona cywilna	400,00
		2010	Dotacje celowe otrzymane z budżetu państwa na realizację zadań bieżących z zakresu administracji rządowej oraz innych zadań zleconych gminie (związkom gmin) ustawami	400,00
852			Opieka społeczna	386.700,00
	85212		Świadczenia rodzinne oraz składki na ubezpieczenia emerytalne i rentowe z ubezpieczenia społecznego	351.000,00
		2010	Dotacje celowe otrzymane z budżetu państwa na realizację zadań bieżących z zakresu administracji rządowej oraz innych zadań zleconych gminie /związkom gmin/ ustawami	351.000,00
	85213		Składki na ubezpieczenia zdrowotne opłacane za osoby pobierające niektóre świadczenia z pomocy społecznej	9.000,00
		2010	Dotacje celowe otrzymane z budżetu państwa na realizację zadań bieżących z zakresu administracji rządowej oraz innych zadań zleconych gminie /związkom gmin/ ustawami	9.000,00
	85214		Zasiłki i pomoc w naturze oraz składki na ubezpieczenia społeczne	20.300,00
		2010	Dotacje celowe otrzymane z budżetu państwa na realizację zadań bieżących z zakresu administracji rządowej oraz innych zadań zleconych gminie /związkom gmin/ ustawami	20.300,00
	85228		Usługi opiekuńcze i specjalistyczne usługi opiekuńcze	6.400,00
		2010	Dotacje celowe otrzymane z budżetu państwa na realizację zadań bieżących z zakresu administracji rządowej oraz innych zadań zleconych gminie /związkom gmin/ ustawami	6.400,00
			Razem	417.100,00

2. Wydatki

Dział	Rozdział	§	Wyszczególnienie	Plan 2005
750			Administracja publiczna	29.600,00
	75011		Urzędy wojewódzkie	29.600,00
		4010	Wynagrodzenia osobowe pracowników	21.921,00
		4110	Składki na ubezpieczenia społeczne	3.777,00
		4120	Składki na Fundusz Pracy	537,00
		4410	Podróże służbowe krajowe	3.365,00
751			Urzędy naczelnych organów władzy państwowej, kontroli i ochrony prawa oraz sądownictwa	400,00
	75101		Urzędy naczelnych organów władzy państwowej, kontroli i ochrony prawa	400,00
		4110	Składki na ubezpieczenia społeczne	57,58
		4120	Składki na fundusz pracy	8,19
		4300	Zakup usług pozostałych	334,23
754			Bezpieczeństwo publiczne i ochrona przeciwpożarowa	400,00
	75414		Obrona cywilna	400,00
		4210	Zakup materiałów i wyposażenia	400,00
852			Opieka społeczna	386.700,00
	85212		Świadczenia rodzinne oraz składki na ubezpieczenia emerytalne i rentowe z ubezpieczenia społecznego	351.000,00
		3110	Świadczenia społeczne	344.444,00
		4110	Składki na ubezpieczenia społeczne	6.556,00
	85213		Składki na ubezpieczenia zdrowotne opłacane za osoby pobierające niektóre świadczenia z pomocy społecznej	9.000,00
		4130	Składki na ubezpieczenia zdrowotne	9.000,00
	85214		Zasiłki i pomoc w naturze oraz składki na ubezpieczenia społeczne	20.300,00
		3110	Świadczenia społeczne	20.300,00
	85228		Usługi opiekuńcze i specjalistyczne usługi opiekuńcze	6.400,00
		4300	Zakup usług pozostałych	6.400,00
			Razem wydatki na zadania zlecone	417.100,00

261

UCHWAŁA Nr XXVI/164/04 RADY GMINY POWIDZ

z dnia 30 grudnia 2004 r.

w sprawie zaliczenia dróg położonych na terenie gminy do kategorii dróg gminnych

Na podstawie art. 7 i art. 7 a ust. 2 ustawy z dnia 21 marca 1985 r. drogach publicznych (Dz.U. z 2004 r. Nr 204, poz. 2086) oraz art. 7 ust. pkt 1 i 2, art. 18 ust. 2 pkt 15 ustawy z dnia 8 marca 1990 r. o samorządzie gminnym (Dz.U. z 2001 r. Nr 142, poz. 1591 z późn. zm.) Rada Gminy Powidz, uchwała co następuje:

§1. Zalicza się drogi położone w obrębie Powidz ozn. nr geod. 483/22 o pow. 0,0198 ha i w obrębie Polanowo ozn. nr geod. 102 o pow. 0,8900 ha do kategorii dróg gminnych.

§2. Wykonanie uchwały powierza się Wójtowi Gminy Powidz.

§3. Uchwała wchodzi w życie po upływie 14 dni od dnia jej ogłoszenia w Dzienniku Urzędowym Województwa Wielkopolskiego.

Przewodniczący
Rady Gminy Powidz
(-) Jacek Kowalski

262

UCHWAŁA Nr XXVI/128/2004 RADY POWIATU KOLSKIEGO

z dnia 30 listopada 2004 r.

w sprawie kryteriów i trybu przyznawania nagród dla nauczycieli szkół i placówek prowadzonych przez Powiat Kolski ze specjalnego funduszu nagród dla nauczycieli

Na podstawie art. 12 pkt 11 ustawy z dnia 5 czerwca 1998 roku o samorządzie powiatowym (Dz.U. z 2001 r. Nr 142 poz. 1592, z 2002 r. Nr 23 poz. 220, Nr 62, poz. 558, Nr 113, poz. 984, Nr 153, poz. 1271, Nr 200, poz. 1688, Nr 214, poz. 1806 z 2003 r., Nr 162, poz. 1568 z 2004 r. Nr 102, poz. 1055), art. 49, ust. 2 i art. 91 d, pkt 1 ustawy z dnia 26 stycznia 1982 r. Karta Nauczyciela (Dz.U. z 2003 r. Nr 118, poz. 1112, Nr.90, poz. 844 Nr 137, poz. 1304, Nr 203, poz. 1966 Nr 213, poz. 2081, z 2004 r. Nr 96, poz. 959, Nr 179, poz. 1846) oraz art. 13 pkt 1 ustawy z dnia 15 lipca 2004 r. o zmianie ustawy Karta Nauczyciela oraz o zmianie niektórych innych ustaw (Dz.U. z 2004 r. Nr 179, poz. 1845) Rada Powiatu Kolskiego uchwała:

REGULAMIN PRYZNAWANIA NAGRÓD DLA NAUCZYCIELI.

§1. Tworzy się specjalny fundusz nagród dla nauczycieli za ich osiągnięcia dydaktyczno- wychowawcze w wysokości 1% planowanego rocznego osobowego funduszu wynagrodzeń nauczycieli z przeznaczeniem na wypłaty nagród Powia-

tu Kolskiego zwanych nagrodami Starosty Kolskiego i nagród dyrektorów szkół.

§2. Ustala się następujący podział specjalnego funduszu nagród:

- 1) 25% funduszu przeznaczają się na nagrody Starosty Kolskiego,
- 2) 75% funduszu przeznaczają się na nagrody dyrektorów szkół.

§3. 1. Ilekroć w Regulaminie jest mowa o szkole, rozumie się przez to należy również placówki oświatowe prowadzone przez Powiat Kolski.

2. Ilekroć w Regulaminie jest mowa o nauczycielach rozumieć przez to należy wszystkich pracowników pedagogicznych szkoły.

3. Ilekroć w regulaminie jest mowa o dyrektorach szkoły, rozumieć przez to należy dyrektorów będących nauczycielami.

§4. 1. Nagrody przyznawane są z okazji Dnia Edukacji Narodowej.

2. W uzasadnionych przypadkach nagrody można przyznać w innym terminie.

§5. 1. Wysokość nagród Starosty Kolskiego I i II stopnia ustala corocznie Zarząd Powiatu Kolskiego po uzyskaniu opinii międzyzakładowych i zakładowych organizacji związkowych.

2. Wysokość nagród dyrektorów szkół nie może być niższa niż 50% i wyższa niż 75% nagrody Starosty I stopnia.

§6. 1. Wnioski o nagrody należy składać w terminie do 15 września każdego roku:

- a) w Wydziale Oświaty, Kultury i Sportu Starostwa Powiatowego w odniesieniu do nagród Starosty Kolskiego,
- b) u dyrektora szkoły w odniesieniu do nagród dyrektora.

W szczególnych przypadkach wniosek można złożyć w innym terminie, nie później niż na 4 tygodnie przed terminem.

2. W uzasadnieniu wniosku należy podać konkretne osiągnięcia uzyskane od czasu otrzymania ostatniej nagrody.

3. Wnioski o nagrody Starosty Kolskiego składa się w druku stanowiącym załącznik do niniejszej uchwały.

§7. Wnioski o przyznanie nagród Starosty Kolskiego i dyrektora podlegają zaopiniowaniu przez radę pedagogiczną właściwej szkoły.

§8. 1. Nagrody Starosty Kolskiego przyznaje Starosta w imieniu Zarządu Powiatu z własnej inicjatywy lub na pisemny wniosek złożony przez:

- a) dyrektora szkoły – jeśli wniosek dotyczy nauczyciela,
- b) radę pedagogiczną,
- c) radę szkoły, bądź radę rodziców,
- d) Naczelnika Wydziału Oświaty, Kultury i Sportu Starostwa Powiatowego w Kole,
- e) organ nadzoru pedagogicznego,
- f) zakładową lub międzyzakładową organizację związkową.

2. Nagrody Dyrektora przyznaje Dyrektor szkoły z własnej inicjatywy, bądź na pisemny wniosek złożony przez:

- a) radę pedagogiczną,
- b) wicedyrektorów,
- c) Naczelnika Wydziału Oświaty, Kultury i Sportu Starostwa Powiatowego w Kole,
- d) organy nadzoru pedagogicznego,
- e) zakładową lub międzyzakładową organizację związkową,
- f) radę szkoły, bądź radę rodziców.

3. Wnioski o przyznanie nagród Starosty Kolskiego podlegają zaopiniowaniu przez Zarząd Powiatu i reprezentujące pracowników oświaty międzyzakładowe i zakładowe organizacje związkowe.

§9. 1. Nagrody przyznaje się za osiągnięcia w pracy dydaktyczno-wychowawczej, opiekuńczo-wychowawczej oraz realizowanie innych statutowych zadań szkoły.

2. W szczególności przy przyznawaniu nagród będą brane pod uwagę następujące kryteria:

- 1) w odniesieniu do nauczycieli:
 - a) co najmniej dobra ocena pracy, bądź pozytywna ocena dorobku zawodowego,
 - b) uzyskiwanie znaczących wyników dydaktycznych potwierdzonych na zewnętrznych sprawdzianach i egzaminach,
 - c) sukcesy absolwentów w dalszej edukacji,
 - d) uzyskiwanie przez uczniów sukcesów naukowych, sportowych i artystycznych na poziomie powiatu i wyższym,
 - e) opracowanie i wdrożenia z sukcesem własnych programów autorskich, nowatorskich rozwiązań metodycznych, bądź innych innowacji pedagogicznych,
 - f) podnoszenie kwalifikacji zawodowych i ich wielostronne wykorzystywanie,
 - g) projektowanie środków dydaktycznych, pozyskiwanie ich dla szkoły ze źródeł pozabudżetowych, wzbogacanie bazy szkolnej,
 - h) przygotowania uroczystości, imprez i konkursów o zasięgu powiatowym i ponadpowiatowym,
 - i) organizowanie zajęć pozalekcyjnych, poświęcanie uczniom dodatkowego czasu,
 - j) organizowanie opieki i pomocy dla uczniów mających trudności w nauce, będących w trudnej sytuacji życiowej i materialnej,
 - k) prowadzenie aktywnej działalności na rzecz przeciwdziałania patologiom wśród młodzieży,
 - l) wyzwalanie wśród młodzieży twórczej aktywności,
 - m) współpraca z rodzicami i szerokim otoczeniem szkoły w celu realizacji zadań dydaktycznych i wychowawczych,
- 2) w odniesieniu do dyrektorów ponadto:
 - a) wyniki nauczania i wychowania osiągnięte przez szkołę,
 - b) poziom organizacji pracy szkoły,
 - c) dbałość o bazę szkolną (remonty i inwestycje),
 - d) pozyskiwanie środków pozabudżetowych dla szkoły,
 - e) racjonalne i zgodne z prawem gospodarowanie środkami finansowymi.
 - f) motywowanie do doskonalenia kwalifikacji pracowników zgodnego z potrzebami szkoły,
 - g) właściwa współpraca z rodzicami uczniami, radą pedagogiczną, organem prowadzącym, nadzorem pedagogicznym i organizacjami związkowymi,

h) kształtowanie prawidłowej atmosfery pracy.

§10. Nagroda może być przyznana po przepracowaniu w szkole co najmniej jednego roku.

§11. 1. Przyznawanie nagród ze specjalnego funduszu nagród dla nauczycieli ma charakter uznaniowy, dlatego też nie przewiduje się procedury odwoławczej.

2. Nauczyciel, któremu została przyznana nagroda otrzymuje dyplom, który załącza się do akt osobowych.

§12. Traci moc Uchwała Nr 85/64/2000 Zarządu Powiatu Kolskiego z dnia 13 września 2000 roku.

§13. Wykonanie uchwały powierza się Zarządowi powiatu Kolskiego.

§14. Uchwała wchodzi w życie po upływie 14 dni od dnia jej ogłoszenia w dzienniku Urzędowym Województwa Wielkopolskiego.

Przewodniczący Rady
(-) *Marek Tomicki*

Koło , dnia

**WNIOSEK
O PRYZNANIE NAGRODY
STAROSTY POWIATU KOLSKIEGO**

Zgłaszam wniosek o przyznanie nagrody Starosty Powiatu Kolskiego

Panu/ Pani ur.

(*wykształcenie*)

(*stopień awansu zawodowego*)

(*staż pracy*)

(*ocena pracy/dorobku zawodowego, data oceny*)

zatrudnionemu /nej

(*miejsce pracy, stanowisko*)

dotychczas otrzymane nagrody (rok otrzymania):

ministra -

kuratora -

dyrektora -

inne -

za następujące osiągnięcia :

.....

.....

.....

.....

.....

.....

.....

.....

.....

.....

.....

.....

.....

.....

.....

.....

.....

.....

.....

.....

.....

.....

Opinia rady pedagogicznej :

.....

.....

.....

.....

.....

.....

.....

.....

.....
(pieczęć jednostki)

.....
(pracodawca)

263

UCHWAŁA Nr XXVII/133/2005 RADY POWIATU KOLSKIEGO

z dnia 16 grudnia 2004 r.

w sprawie opłat za usuwanie i parkowanie pojazdów

Na podstawie art. 130a ust. 6 ustawy z dnia 20 czerwca 1997 r. – Prawo o ruchu drogowym (Dz.U. 2003 r., Nr 58, poz. 515 z późn. zm.) i art. 12 pkt 7 ustawy z dnia 5 czerwca 1998 r. o samorządzie powiatowym (t.j. Dz.U. z 2001 r., Nr 142, poz. 1592) Rada Powiatu uchwala co następuje:

§1. Ustala się opłaty za usunięcie z drogi, przemieszczenie na wyznaczony parking i za parkowanie pojazdów w przypadkach określonych w art. 130a ust. 1-3 ustawy z dnia 20 czerwca 1997 r. – Prawo o ruchu drogowym (Dz.U. z 2003 r., Nr 58, poz. 515 z późn. zm.) w wysokości jak następuje:

- 1) za usunięcie z drogi i przemieszczenie na wyznaczony parking samochodu osobowego – w tym samochodu osobowego z przyczepą 125 zł,
- 2) za usunięcie z drogi i przemieszczenie na wyznaczony parking motocykla 125 zł,
- 3) za usunięcie z drogi i przemieszczenie na wyznaczony parking ciągnika rolniczego – w tym ciągnika rolniczego z przyczepami 150 zł,

- 4) za usunięcie z drogi i przemieszczenie na wyznaczony parking samochodu ciężarowego – w tym samochodu ciężarowego z przyczepą i ciągnika siodłowego z naczepą 200 zł,
- 5) za usunięcie z drogi i przemieszczenie na parking innych pojazdów nie wymienionych w pkt 1-4 200 zł,
- 6) za parkowanie pojazdów wymienionych w pkt 1 i 2 (stawka ryczałtowa za każdą rozpoczętą dobę) 10 zł,
- 7) za parkowanie pojazdów wymienionych w pkt 3-5 (stawka ryczałtowa za każdą rozpoczętą dobę) 15 zł.

§2. Wykonanie Uchwały powierza się Skarbnikowi Powiatu oraz naczelnikowi Wydziału Komunikacji i Dróg.

§3. Traci moc Uchwała Nr LI/219/2002 Rady Powiatu Kolskiego z dnia 24.09.2002 r. w sprawie opłat za usuwanie i parkowanie pojazdów.

§4. Uchwała wchodzi w życie po upływie 14 dni od dnia ogłoszenia w Dzienniku Urzędowym Województwa Wielkopolskiego.

Przewodniczący Rady
(-) Marek Tomicki

Wydawca: Wojewoda Wielkopolski

Redakcja: Wydział Prawny i Nadzoru Wielkopolskiego Urzędu Wojewódzkiego w Poznaniu - Redakcja Dziennika Urzędowego Województwa Wielkopolskiego
aleja Niepodległości 16/18, tel. 854 16 34, 854 16 21, e-mail – dzu@poznan.uw.gov.pl, www.poznan.uw.gov.pl

Skład, druk i rozpowszechnianie:

Skład – Ośrodek Informatyki WUW, Poznań, tel. 852 90 44

Druk – Ośrodek Małej Poligrafii Zakładu Obsługi Administracji, al. Niepodległości 18, Poznań

Rozpowszechnianie – Administracja i stały punkt sprzedaży – Wielkopolski Urząd Wojewódzki w Poznaniu, ul. Kościuszki 93, pok. PI 18 tel. 854 14 09

Egzemplarze bieżące można nabywać w punkcie sprzedaży Dziennika Urzędowego:

- Wielkopolski Urząd Wojewódzki w Poznaniu, Poznań ul. Kościuszki 93, pok. PI 14 i 18, tel. 854 14 09, 854 19 95 (także egzemplarze z lat ubiegłych),
- Wielkopolski Urząd Wojewódzki w Poznaniu, Delegatura w Kaliszu, Kalisz pl. Św. Józefa 5, pok. 132
- Wielkopolski Urząd Wojewódzki w Poznaniu, Delegatura w Koninie, Konin al. 1 Maja 7, pok. 170, blok „B”
- Wielkopolski Urząd Wojewódzki w Poznaniu, Delegatura w Lesznie, Leszno pl. Kościuszki 4, pok. 101
- Wielkopolski Urząd Wojewódzki w Poznaniu, Delegatura w Pile, Piła al. Niepodległości 33/35, pok. 214

zbiory Dziennika Urzędowego wraz ze skrowidzami są wyłożone do powszechnego wglądu w Wielkopolskim Urzędzie Wojewódzkim, w godz. 9⁰⁰-14⁰⁰

Tłoczono z polecenia Wojewody Wielkopolskiego w Ośrodku Małej Poligrafii Zakładu Obsługi Administracji
al. Niepodległości 18, Poznań
